



***Výročná správa o činnosti a hospodárení za rok
2024***

Mgr. Lucia Pelcová, štatutárna zástupkyňa Minerva n.o.

KOŠICE 27. JÚNA 2025
MINERVA N.O.
A. Hrehovčíka 185/1, 071 01 Michalovce

OBSAH

NÁZOV , SÍDLO, VZNIK, FORMA POSKYTOVANIA SOCIÁLNEJ SLUŽBY	2
ORGANIZAČNÁ ŠTRUKTÚRA MINERVA N.O.....	3
POSKYTOVANIE SOCIÁLNYCH SLUŽIEB.....	4
ŠTRUKTÚRA PRIJÍMATEĽOV SOCIÁLNEJ SLUŽBY	7
PREHĽAD AKCIÍ V ROKU 2024	11
ČINNOSŤ OPATROVATEĽSKÉHO ÚSEKU	13
EKONOMICKÉ HOSPODÁRENIE.....	15
ZÁVER.....	18

***NÁZOV , SÍDLO, VZNIK, FORMA POSKYTOVANIA
SOCIÁLNEJ SLUŽBY***

Obchodné meno	Minerva n.o.
Sídlo	Wuppertálska 1382/47 ,040 23 Košice
IČO	51 846 713
DIČ	2120798647
Právna forma	Nezisková organizácia poskytujúca všeobecne prospešné služby
Štatutárny orgán	Mgr. Lucia Pelcová
Dátum začatia	01.01.2020 Michalovce
Miesto poskytovania	Andreja Hrehovčíka 1, 071 01 Michalovce
Forma sociálnej služby	Pobytová celoročná
Predmet činnosti	V zariadení pre seniorov sa poskytuje: sociálna služba fyzickej osobe, ktorá dovŕšila dôchodkový vek a je odkázaná na pomoc inej fyzickej osoby a jej stupeň odkázanosti je najmenej IV, alebo fyzickej osobe, ktorá dovŕšila dôchodkový vek a poskytovanie sociálnej služby v tomto zariadení potrebuje z iných vážnych dôvodov
Kapacita zariadenia	30 miest

ORGANIZAČNÁ ŠTRUKTÚRA MINERVA N.O.

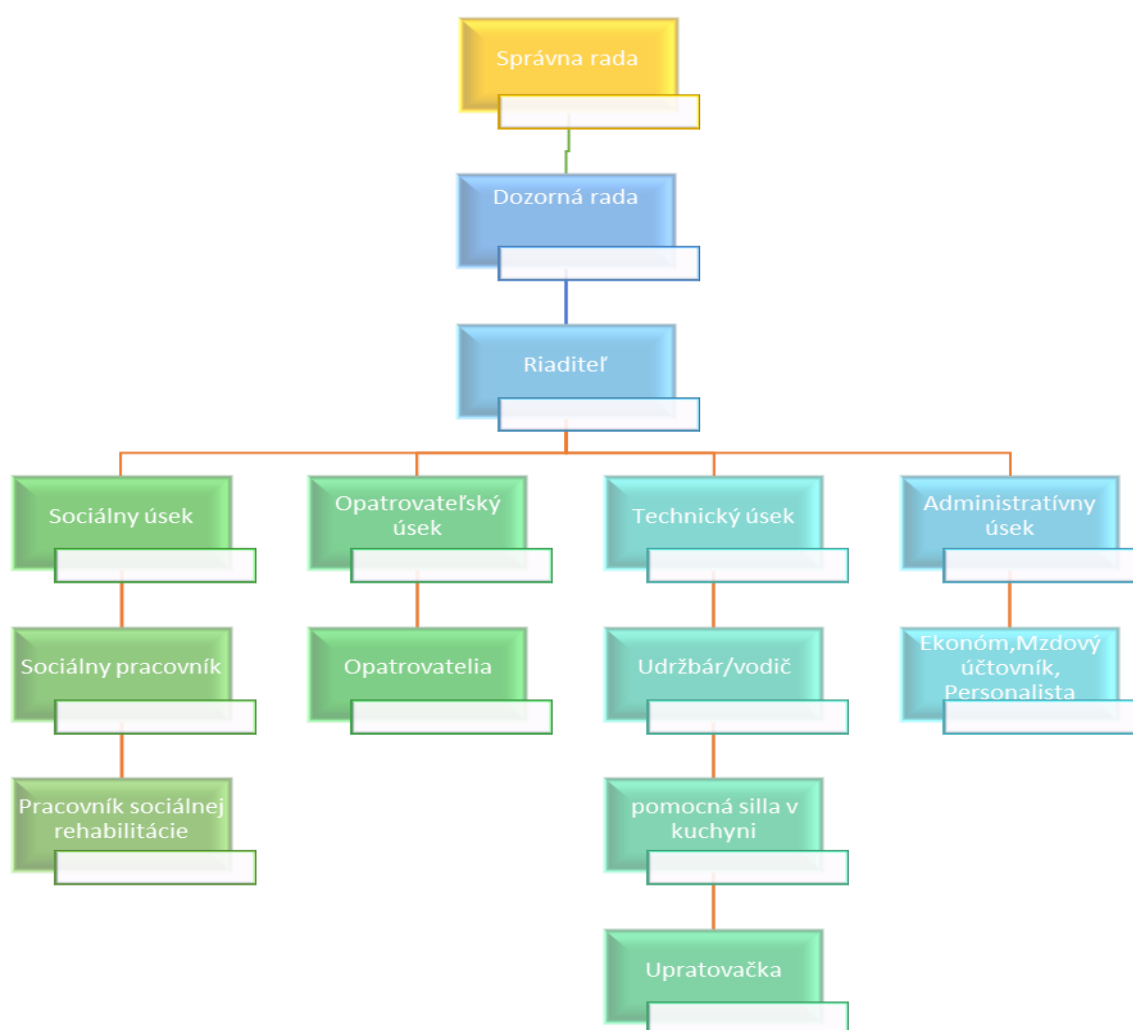

Všetci zamestnanci spĺňajú kvalifikačné predpoklady v zmysle platnej legislatívy a v priebehu zamestnania si dopĺňajú a zvyšujú vzdelanie. Pravidelne vykonávame školenia zamestnancov v oblasti BOZP, PO, OOÚ a rôzne odborné semináre a školenia.

POSKYTOVANIE SOCIÁLNYCH SLUŽIEB

Vízia zariadenia ZpS Minerva n.o.:

Vízia nášho zariadenia je orientovaná na dosiahnutie maximálnej spokojnosti prijímateľov sociálnej služby, podporovanie sebestačnosti, ochrany a pocitu bezpečia prijímateľov sociálnych služieb. Chceme ju dosiahnuť sústavnou analýzou potrieb a záujmov našich klientov a opakovaným hodnotením práce našich zamestnancov a činnosti zariadenia.

V zariadení pre seniorov sa poskytuje sociálna služba fyzickej osobe, ktorá dovŕšila dôchodkový vek a je odkázaná na pomoc inej fyzickej osoby a jej stupeň odkázanosti je najmenej IV, alebo fyzickej osobe, ktorá dovŕšila dôchodkový vek a poskytovanie sociálnej služby v zariadení pre seniorov potrebuje z iných vážnych dôvodov.

V zariadení pre seniorov v súlade so zákonom č. 448/2008 Z.z. o sociálnych službách poskytujeme:

Pomoc pri odkázanosti na pomoc inej fyzickej osoby :

Prijímateľom sa poskytuje nepretržitá starostlivosť pri všetkých činnostiach, pri ktorých sa vyžaduje pomoc inej fyzickej osoby podľa stupňa odkázanosti a podľa zoznamu úkonov sebaobsluhy a zoznamu základných sociálnych aktivít, pri ktorých je fyzická osoba odkázaná na pomoc inej osoby podľa rozsahu určeného v posudku o odkázanosti na sociálnu službu. Personál opatrovateľského úseku poskytuje pomoc prijímateľom pri osobnej hygiene, kúpeľi, obliekaní, stravovaní, pitnom režime, zmene polohy, orientácii v prostredí a pohybe vôbec.

Sociálne poradenstvo :

Sociálne poradenstvo zabezpečuje sociálny pracovník. Cieľovou skupinou sú prijímatelia sociálnej služby umiestnení v zariadení, ich príbuzní a potenciálni záujemcovia o poskytovanie sociálnej služby v zariadení. Informácie sa podávajú prevažne osobne, príp. telefonicky, alebo písomne.

Sociálnu rehabilitáciu :

Sociálna rehabilitácia je odborná činnosť na podporu samostatnosti, nezávislosti, sebestačnosti a na posilňovanie návykov pri sebaobsluže. V rámci sociálnej rehabilitácie vykonáva prijímateľ nácvik potrebných zručností, ktoré smerujú k dosiahnutiu čo najväčšej sebestačnosti s ohľadom na jeho zdravotné postihnutie (sebaobsluha, jemná a hrubá motorika, tréning pamäti, pracovná terapia, zmyslová terapia, nácvik reči a komunikácie). Sociálnu rehabilitáciu zabezpečuje počas celého dňa personál sociálneho a opatrovateľského úseku.

Ubytovanie :

Je poskytované v jednej jednolôžkovej izbe, dvojlôžkových a trojlôžkových izbách. Izby sú vybavené nábytkom, ktorý spĺňa požiadavky na ubytovacie zariadenie. Súčasťou každého zariadenia je kúpeľňa a WC prispôbené pre ťažko mobilných a imobilných prijímateľov. Prijímatelia majú možnosť používať na izbe televízny prijímač, rádio, prípadne iné malé spotrebiče. Taktiež si môžu do zariadenia priniest' drobné spomienkové a dekoračné predmety.

Stravovanie:

Strava je zabezpečovaná z jedálne z areálu Psychiatrickej nemocnice Michalovce. Je poskytovaná so zásadami zdravej výživy, s prihliadnutím na vek a zdravotný stav prijímateľov. Strava sa pripravuje podľa jedálneho lístka pre racionálnu, diabetickú a šetriacu diétu. Celodenná strava sa skladá z 5-6 jedál – raňajky, desiata, obed, olovrant, večera a pri diabetickej strave druhá večera. Jedlo sa podáva v jedálni, imobilným prijímateľom je jedlo podávané na izbách.

Upratovanie, pranie, žehlenie a údržba bielizne a šatstva:

Poskytuje sa v rámci obslužných činností, ktoré sa riadia prevádzkovým poriadkom zariadenia. Priebežné upratovanie a dezinfekcia je vykonávaná každý pracovný deň, dôkladné upratovanie sa vykonáva jeden krát týždenne, podľa čistiaceho a dezinfekčného programu. O posteľnú bielizeň a osobné šatstvo prijímateľov sa staráme prostredníctvom firmy Rainbow one. V závislosti od potreby prijímateľov sa vykonáva bežná údržba šatstva a bielizne, rôzne drobné opravy, šitie a pod.

Ošetrovateľskú starostlivosť:

Ošetrovateľská starostlivosť je vykonávaná prostredníctvom všeobecného lekára , odborných lekárov a agentúrou domácej ošetrovateľskej starostlivosti SADOS. Komplexnú 24 hodinovú opatrovateľskú starostlivosť vykonáva odborne vzdelaný personál zariadenia.

Záujmovú činnosť:

Záujmová činnosť obsahuje zábavnú a terapeutickú časť a je zameraná na rozvoj telesných, psychických a sociálnych zručností, ako aj na podporu tvorivej činnosti. Vychádza zo záujmov a potrieb prijímateľov a je ponúkaná denne v dopoludňajších a popoludňajších hodinách. Cieľom týchto aktivít je psychická pohoda, mobilizácia psychickej a fyzickej stránky osobnosti človeka, zvyšovanie sebavedomia, pocit zmysluplnosti, vylúčenie pocitu samoty, možnosť prežívania úspechu a pocitu zmysluplnosti a celkové zvýšenie kvality života.

Individuálne plánovanie

Každý náš klient má možnosť podieľať sa na tvorbe svojho individuálneho plánu a takisto vybrať si kľúčového pracovníka a ďalších pomocných pracovníkov, ktorí budú zodpovední za pomoc pri jeho realizácii. V rámci tvorby a realizácie individuálnych plánov nielen sociálni pracovníci, ale všetci zamestnanci zariadenia prihliadajú na individuálne potreby, prania a možnosti každého klienta. Napĺňanie individuálnych cieľov našich klientov je pre nás prioritou. Individuálne plány klientov sú pravidelne hodnotené a upravované na stretnutiach klientov s interdisciplinárnym tímom.

Okrem tejto činnosti sme ponúkali našim klientom:

- možnosť prijímania sviatosti, zúčastňovania sa bohoslužieb v kaplnke Psychiatrickej nemocnice Michalovce
- pravidelne usporadúvame oslavy narodenín a menín
- rôzne vystúpenia detí a mládeže
- organizovali sme výlety do neďalekého okolia
- možnosť spoločných prechádzok v areály ale i mimo neho
- v letnom období posedenia v altánku zariadenia pri drinku
- služby pedikúry, manikúry, kaderníctva a kozmetického salónu

- grilovačku a guláš párty v exteriéry zariadenia
- športové hry v exteriéry zariadenia
- terapie so psíkmi
- pripojenie na internet
- a rôzne iné možnosti na trávenie voľného času.

ŠTRUKTÚRA PRIJÍMATEĽOV SOCIÁLNEJ SLUŽBY

Celkový počet klientov za rok 2024: 43

Z toho:

- ženy 28
- muži 15

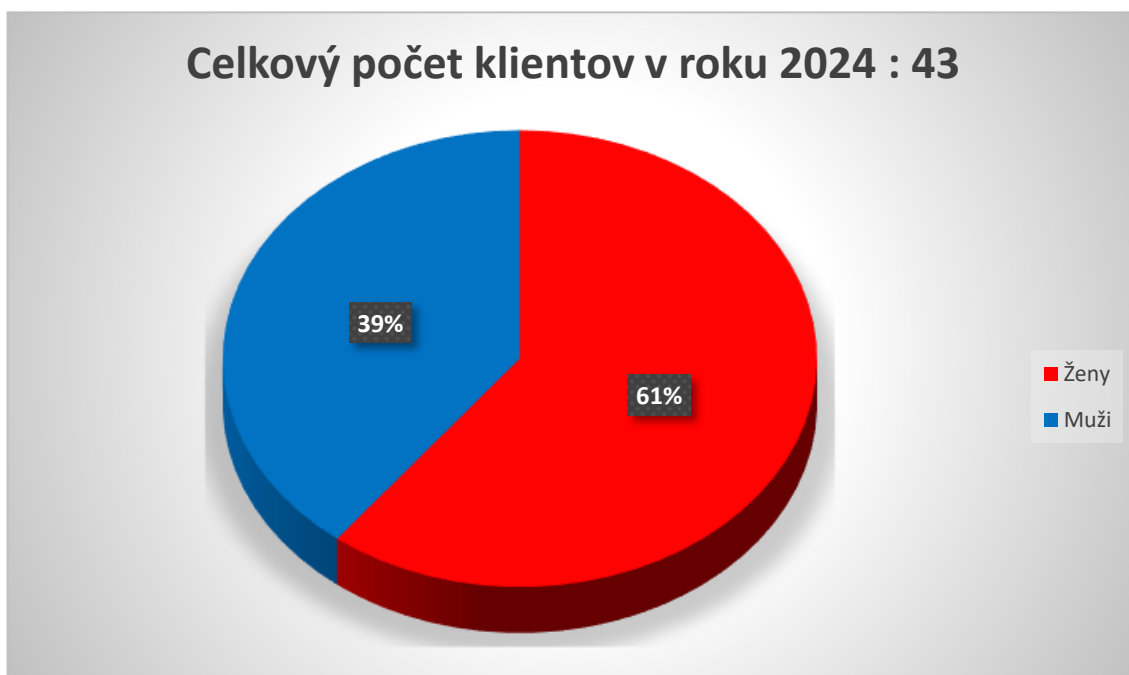

Vekový priemer klientov ku dňu 31.12.2024

Z toho

- 63-74 rokov: 13
- 75-79 rokov: 7
- 80-89 rokov: 16

- 90 a viac: 7

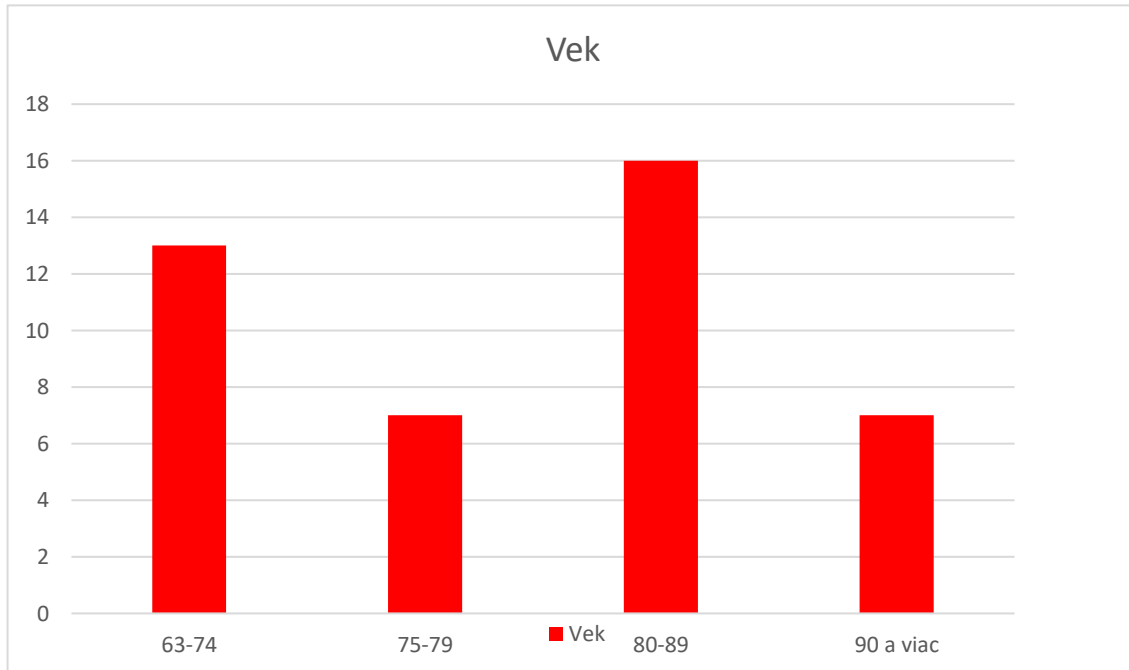

V roku 2024 bolo prijatých nových 13 klientov a svoj pobyt v zariadení ukončilo 13 klientov.

Odchod klientov podľa dôvodu

- Exitus: 6
- Odchod do iného zariadenia: 4
- Návrat k rodine: 3

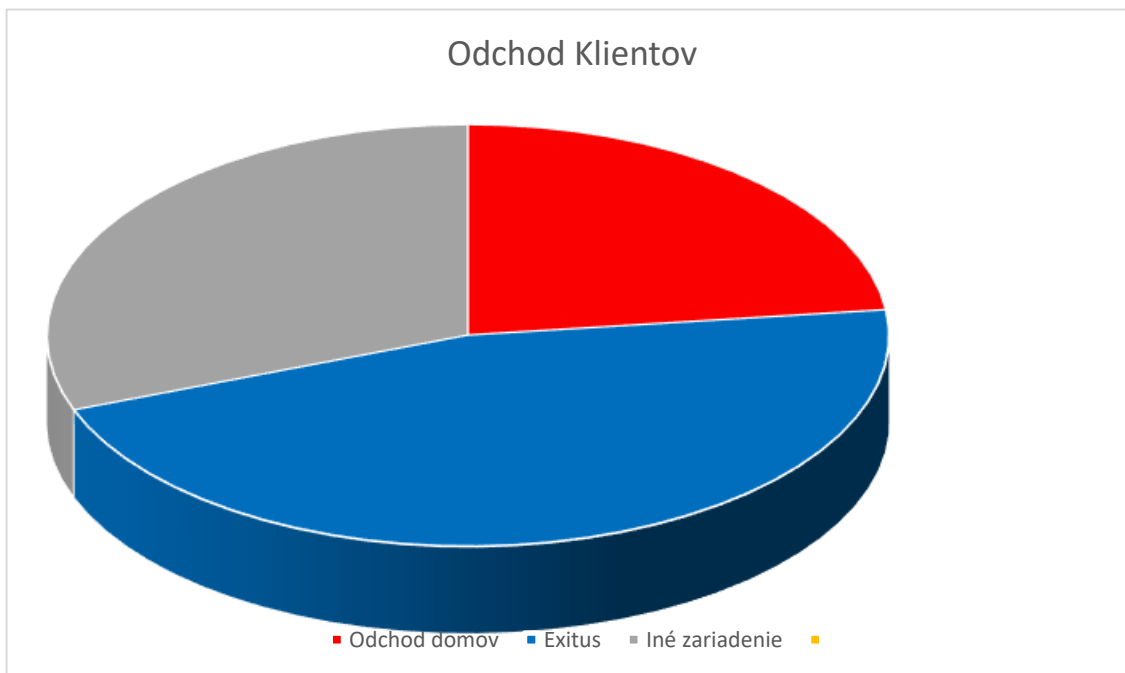

Príjem klientov podľa mesiacov:

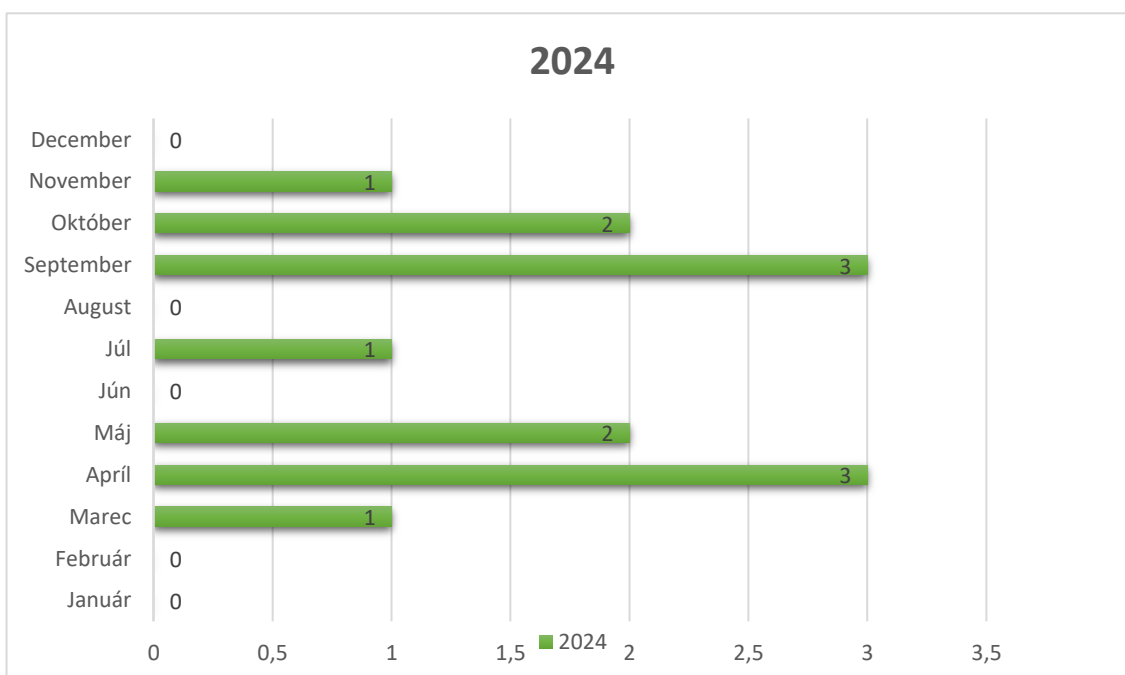

Odchod klientov podľa mesiacov:

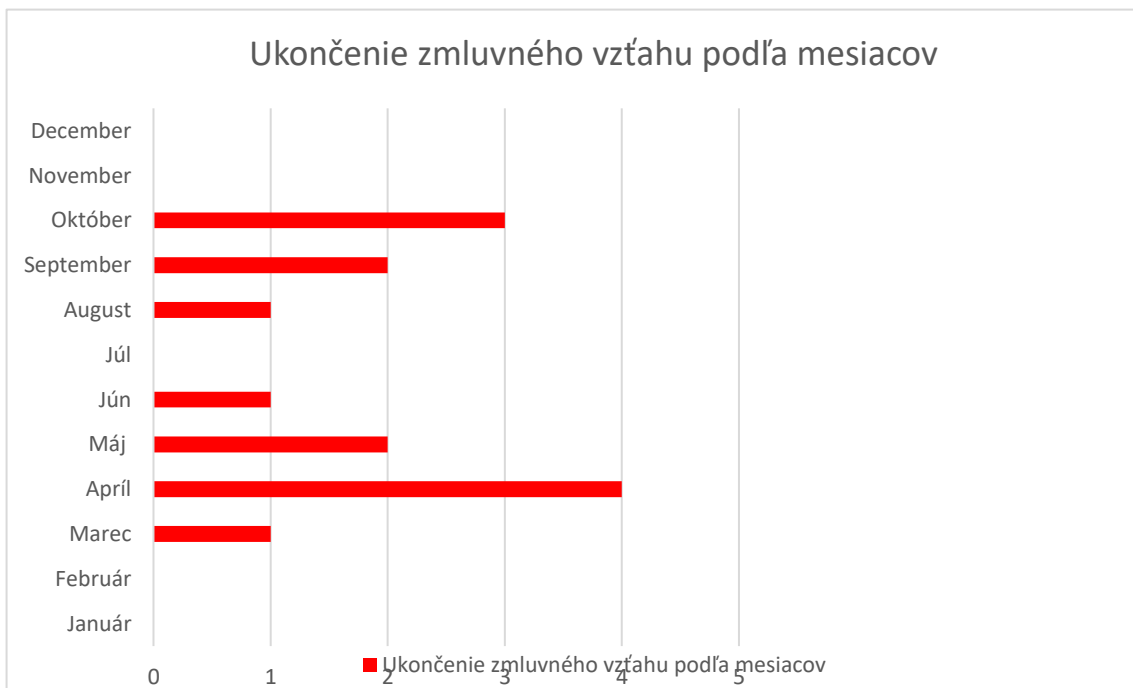

Štruktúra prijímateľov ku dňu 31.12.2024

Podľa stupňa odkázanosti

IV. stupeň odkázanosti: 2

V. stupeň odkázanosti: 12

VI. stupeň odkázanosti: 29

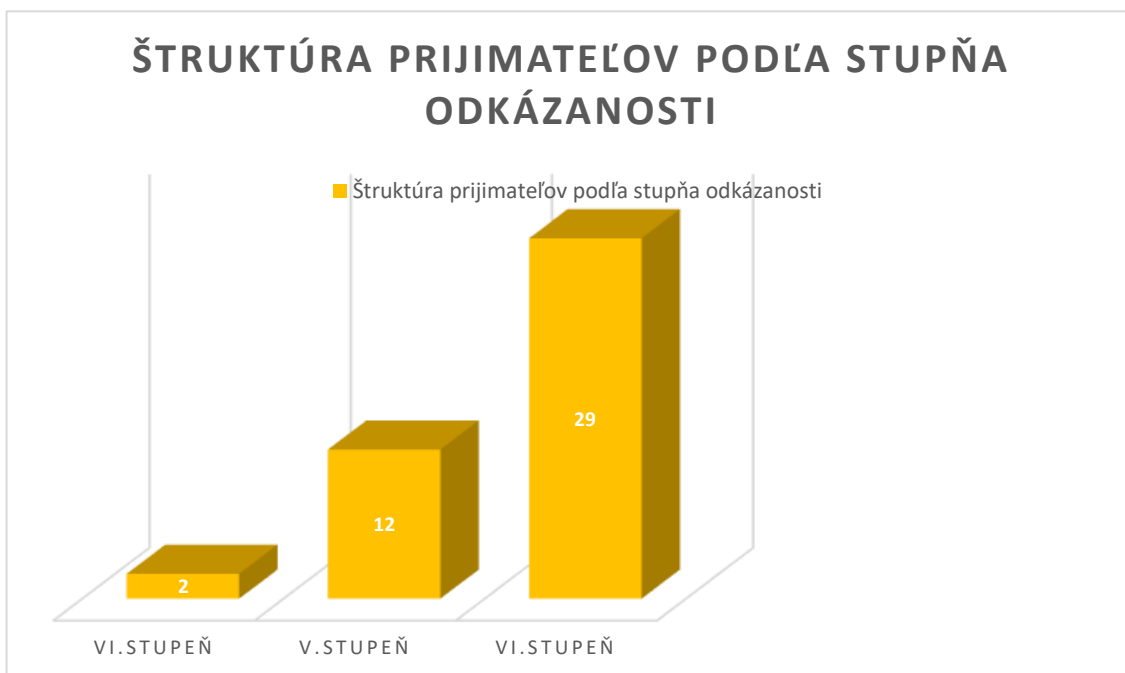

PREHLAD AKCIÍ V ROKU 2024

V roku 2024 sme si pre našich prijímateľov pripravili rôzne akcie:

- Vystúpenia žiakov Reedukačného centra Bačkov,
- Vystúpenie Betlehemcov, súboru Senior Vánok , Pajtášky, Duo Milan
- Rôzne prednášky a tematické dni (Ovocný deň, Zmrzlinový deň)
- Usporiadali sme Fašiangové posedenie , Stavanie Mája,
- Oslávili sme MDŽ ,
- Absolvovali sme rôzne výlety v rámci mesta Michalovce ako výstava veteránov , návšteva rôznych výstav , Levanduľového poľa , návšteva Hvezdárne ,
- Oslavy narodenín a menín ,
- Prijímatelia mali možnosť absolvovať Svätú spoveď,
- Varenie lekváru, príprava kyslej kapusty, vianočné pečenie
- Navštívil nás sv. Mikuláš,
- Zapojili sme sa do akcii Koľko lásky sa zmesti do krabice od topánok, Vianočný zázrak, ...

Svätá spoveď



Vystúpenie Betlehemcov



Varenie Lekváru

Tematický deň „ Minerva pláž „



Všetky naše aktivity počas roku 2024 je možné vidieť na facebookovej stránke Zariadenie pre seniorov Minerva n.o. Michalovce.

V rámci ďalších činností, ktoré definuje zákon sú v zariadení utvárané podmienky na úschovu cenných vecí a vedenie depozitnej pokladne.

V depozitnej pokladni sa vedú:

- úhrady za lieky
- úhrady za drobné nákupy
- realizovanie úhrad za poskytované sociálne služby

Cenné veci a vkladné knižky sú uložené na základe zmlúv o úschove. Pohyby finančných depozit sú spracovávané pomocou informačného systému.

ČINNOSŤ OPATROVATEĽSKÉHO ÚSEKU

Zdravotná starostlivosť je vykonávaná externými lekármi:

- praktický lekár MUDr. Miloš Janovský. S klientmi sú uzatvorené zmluvy o zabezpečení lekárskej starostlivosti
- psychiater – MUDr. Martina Korim
- kožný lekár - MUDr. Renáta Kopanešinová

Psychiater a praktický lekár prichádzal do zariadenia jedenkrát mesačne, v naliehavých prípadoch viackrát na požiadanie. Odborné vyšetrenia prijímatelia sociálnych služieb absolvovali v rámci Košického kraja. Prijímatelia sociálnych služieb na vyšetrenie chodili v sprievode opatrovateľov.

Vykonávané úkony, ktoré sú zamerané na uspokojovanie všetkých bio-psycho-sociálno-spirituálnych potrieb prijímateľov sociálnej služby:

- ranná a večerná toaleta
- kúpanie
- obliekanie
- kŕmenie
- dodržiavanie pitného režimu
- pomoc pri vyprázdňovaní
- výmena posteľnej bielizne
- polohovanie imobilných klientov
- hygiena a čistota okolia
- pohybová aktivizácia
- nácvik chôdze čiastočne imobilných klientov prostredníctvom chodákov a pomôcok určených
pre tento účel.
- dezinfekcia zariadenia (postele, stolíky, podložné misy a pod.)

- ozónovanie
- doprovod klienta na vyšetrenia k odborným lekárom
- sprevádzanie klientov na kultúrne a spoločenské podujatia
- vykonávajú prechádzky v areáli nemocnice.

Stav k 31.12.2024

Počet klientov – 30

PSS odkázaný na ošetrovateľskú starostlivosť - 30

Diabetici, ktorí sú pod kontrolou poradne – 9

PSS s antipsychotickou liečbou – 26

PSS s demenciou a užívajúce neuroleptiká –15

PSS užívajúce antidepresíva – 23

V priebehu roka 2024 bolo celkovo 19 hospitalizovaných prijímateľov.

Rehabilitácia

Rehabilitácia je realizovaná externou fyzioterapeutkou, ktorú zabezpečuje SADOS. Klientom sa poskytuje primeraná rehabilitácia na udržanie a zlepšenie mobility a motoriky. Individuálne sa prihliada na zdravotný stav klienta a odporúčania lekára.

U čiastočne mobilných klientov sa realizuje nácvik chôdze pomocou G-aparátu, ktorý pomáha udržať klienta v stoji a umožňuje mu aktívny pohyb vo vertikálnej polohe. Týmto spôsobom sa snažíme mobilizovať klientov, ktorí sú po úraze alebo strácajú mobilitu. Využívame aj prostriedky fyzikálnej terapie – oxygenoterapiu a liečbu biolampou a infračerveným teplom.

EKONOMICKÉ HOSPODÁRENIE

Rok 2024 mal stúpajúcu tendenciu nákladov a to skoro v každej položke, okrem položky spotreba energií , ostatných služieb, OOPP a náhrad za práce neschopnosť. Najväčšou nákladovou položkou bola položka mzdové náklady a zákonné poistenie. Vyriešené boli aj nevyhľadávky voči našim bývalým prijímateľom SS.

Rast inflácie v roku 2024 mal na našu spoločnosť minimálny vplyv.

Tržby z predaja našich služieb boli navýšené, bol upravený cenník služieb od 01.04.2024. Hospodársky rok 2024 bol ukončený výsledkom hospodárenia po zdanení 117.036,27 EUR, ktorý bude použitý na rozvoj našej spoločnosti, po schválení Správnou radou n. o. a zaúčtovaný na nerozdelený HV.

Činnosť účtovnej jednotky nemá negatívny vplyv na životné prostredie.

Porovnanie roka 2023 a 2024 z pohľadu majetku a záväzkov, vidíme, že sme nadobudli ďalší hnutelný odpisovaný majetok, ale aj majetok, ktorým bola spoločnosť obdarovaná v roku 2023, bol speňažený, nakoľko bol pre nás nevyužitelný.

Na strane pasív môžeme vidieť, že naše záväzky oproti roku 2023 sa v roku 2024 navýšili. Hlavne sa navýšila krátkodobá rezerva na nevyčerpané dovolenky a odvody za rok 2024 a záväzky z obchodného styku.

Hodnoty jednotlivých položiek, ako aj porovnanie s predchádzajúcim účtovným obdobím sú uvedené v porovnávacích tabuľkách rok 2023 a 2024.

Medzi dňom zostavenia účtovnej závierky a dňom vyhotovenia Výročnej správy nenastali žiadne významné zmeny, ani nové udalosti.

Náklady a výnosy za obdobie 2024 a 2023			
Názov položky	suma 2024	suma 2023	zmena o (nárast/pokles)
spotreba materiálu	33 835,59	16 810,14	17 025,45
spotreba energií	12 395,11	13 575,12	-1 180,01
opravy a revízie	410,72	343,44	67,28
cestovné		0,00	0,00
náklady na repre	2 753,82	2 295,64	458,18
ostatné služby	97 411,91	103 808,99	-6 397,08
mzdové náklady	221 605,20	188 868,86	32 736,34
zákonné poistenie a odvody	78 336,34	65 935,25	12 401,09
zákonné sociálne náklady tvorba SF	1 182,65	1 016,97	165,68
ochranné pracovné pomôcky	346,75	740,98	-394,23
príspevok na stravu zamestnancov	3 187,80	2 499,64	688,16
ostatné zákonné sociálne náklady		56,40	-56,40
zdravotné prehliadky	175,00	120,00	55,00
náhrada za PN	623,86	747,54	-123,68
stabilizačný príspevok		9 219,00	-9 219,00
dohľad nad prac. Podmienkami	357,71	298,36	59,35
daň z nehnuteľností	51,90	0,00	51,90
ostatné dane a poplatky	4,50	154,50	-150,00
zmluvné pokuty a penále		0,00	0,00
ostatné pokuty a penále	107,20	80,83	26,37
odpísanie pohľadávky	983,49	7 397,26	-6 413,77
úroky		159,89	-159,89
dary		39,96	-39,96
iné ostatné náklady	661,79	219,80	441,99
odpisy	5 609,13	2 530,18	3 078,95
zostatková cena predaného dlhodobého majetku	76 561,18		76 561,18
spolu náklady	536 601,65	416 918,75	119 682,90
tržby z predaja služieb	211 760,76	200 871,47	10 889,29
úroky	5 423,14		5 423,14
iné ostatné výnosy	2,77	74,42	-71,65
prijaté dary	84 496,94	1 475,46	83 021,48
tržby z predaja dlhodobého hmot. majetku	90 000,00		90 000,00
príspevky od práv. osôb		600,00	-600,00
príspevky od fyzických osôb	64,00		64,00
príspevky z podielu zaplatenej dane 2%	1 786,10	317,36	1 468,74
dotácie zo ŠR	247 800,00	219 629,14	28 170,86
dotácia zo ŠR stabilizačný príspevok		9 219,00	-9 219,00
príspevky miest a obcí	20 763,43	24 159,64	-3 396,21
dotácia z úradu práce Michalovce		13 005,13	-13 005,13
dotácia z úradu práce Michalovce	2 053,14	3 927,18	-1 874,04
spolu dotácie z úradu práce Michalovce	2 053,14	16 932,31	-14 879,17
spolu dotácie	270 616,57	269 940,09	676,48
spolu výnosy	664 150,28	473 278,80	190 871,48
daň z príjmov	1 576,85		1 576,85
zisk+/ strata -	125 971,78	56 360,05	69 611,73

Majetok a záväzky 2024 a 2023					
<i>strana aktív</i>	<i>Brutto 2024</i>	<i>korekcia 2024</i>	<i>netto 2024</i>	<i>rok 2023</i>	<i>zmena o (nárast/pokles)</i>
Neobežný majetok spolu	42 513,00	7 994,47	34 518,53	85 453,08	-50 934,55
Dlhodobý nehmotný majetok				0,00	0,00
Dlhodobý hmotný majetok	42 513,00	7 994,47	34 518,53	85 453,08	-50 934,55
Pozemky				795,24	-795,24
Stavby	2 182,00	459,06	1 722,94	79 121,71	-77 398,77
Samostatne hnuteľné veci	8 640,00	3 650,94	4 989,06	2 109,05	2 880,01
Dopravné prostriedky	31 691,00	3 884,47	27 806,53	3 427,08	24 379,45
Dlhodobý finančný majetok				0,00	0,00
Obežný majetok spolu	180 017,10		180 017,10	68 135,64	111 881,46
Zásoby	102,87		102,87		102,87
Materiál	102,87		102,87		102,87
Dlhodobé pohľadávky				0,00	0,00
Krátkodobé pohľadávky	82 047,16		82 047,16	29 334,44	52 712,72
pohľadávky z obchodného styku	30,88		30,88		30,88
ostatné pohľadávky				3 700,44	-3 700,44
zúčtovanie zo soc.poist. A zdrav. Poistovníami				0,00	0,00
pohľadávka voči štátnemu rozpočtu	2 053,14		2 053,14		2 053,14
iné pohľadávky	79 963,14		79 963,14	25 634,00	54 329,14
Finančné účty	97 867,07		97 867,07	38 801,20	59 065,87
pokladnica	5 704,58		5 704,58	13 362,72	-7 658,14
bankové účty	92 162,49		92 162,49	25 438,48	66 724,01
časové rozlíšenie	2 454,19		2 454,19	577,99	1 876,20
náklady budúcich období	2 454,19		2 454,19	577,99	1 876,20
príjmy budúcich období				0,00	0,00
Majetok spolu	224 984,29	7 994,47	216 989,82	154 166,71	62 823,11

<i>strana pasív</i>	<i>bežné účt. Obd</i>	<i>minulé UO</i>	<i>zmena o (nárast/pokles)</i>
Vlastné zdroje krytia majetku	150 728,79	25 552,25	125 176,54
Imanie a peňažné fondy	100,00	895,24	-795,24
základné imanie	100,00	895,24	-795,24
Fondy tvorené zo zisku		0,00	0,00
Nevysporiadaný výsledok hosp. min. rokov	24 657,01	-31 703,04	56 360,05
Výsledko hospodárenia za účt. Obdobie	125 971,78	56 360,05	69 611,73
Záväzky	66 261,03	51 397,52	14 863,51
Rezervy	16 955,34	8 622,89	8 332,45
Krátkodobé rezervy	16 955,34	8 622,89	8 332,45
Dlhodobé záväzky	5 014,32	3 831,67	1 182,65
záväzky so sociálneho fondu	5 014,32	3 831,67	1 182,65
Krátkodobé záväzky	44 291,37	38 942,96	5 348,41
záväzky z obchodného styku	15 982,20	13 974,66	2 007,54
záväzky voči zamestnancom	16 156,56	12 607,08	3 549,48
zúčtovanie zo soc.poist. A zdrav. Poistovníami	9 388,96	8 012,27	1 376,69
daňové záväzky	2 606,65	864,95	1 741,70
záväzky - finančný vzťah k ŠR a územnej samosp		3 364,00	-3 364,00
ostatné záväzky	157,00	120,00	37,00
Bankové výpomoci a pôžičky		0,00	0,00
Dlhodobé bankové úvery		0,00	0,00
Bežné bankové úvery		0,00	0,00
časové rozlíšenie		77 216,94	-77 216,94
výnosy budúcich období krátkodobé		1 967,31	-1 967,31
výnosy budúcich období dlhodobé		75 249,63	-75 249,63
Vlastné zdroje a cudzie zdroje spolu	216 989,82	154 166,71	62 823,11

ZÁVER

Nad'alej sa snažíme zvyšovať spokojnosť prijímateľov sociálnych služieb s poskytovanými službami a motivovať zamestnancov k lepším výkonom. V roku 2024, sme dokázali zabezpečiť našim klientom dobrú opatrovateľskú a zdravotnú starostlivosť a uspokojiť ich potreby. Nakoľko je zloženie prijímateľov sociálnej služby rôznorodé, každému je venovaný individuálny prístup a pozornosť zo strany personálu. Dôraz kladieme na udržiavanie a prehĺbovanie sebaopatery.

Naším hlavným cieľom je poskytovať služby k maximálnej spokojnosti prijímateľov sociálnych služieb.

Rok 2024 hodnotíme pozitívne. Nad'alej sa budeme orientovať na vyššiu kvalitu poskytovania sociálnych služieb, k čomu sú vedení aj zamestnanci nášho zariadenia pre seniorov. Naším zamestnancom patrí veľké poďakovanie.