

Výročná správa

2024

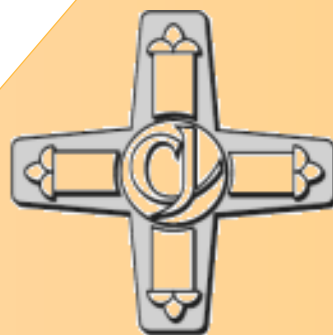

**CONGREGATIO JESU
SLOVENSKÁ PROVINCIA
Liptovská 35, 821 09 Bratislava**

Obsah

1. Congregatio Jesu, Slovenská provincia – Dom sv. Jozefa	4
1.1. Prevádzkové podmienky poskytovania sociálnej služby	7
1.2. Štruktúra prijímateľov sociálnych služieb.....	9
1.3. Poskytovanie sociálnych služieb	10
1.4. Personálne podmienky a organizačná štruktúra	15
1.5. Financovanie sociálnych služieb a úhrady za poskytovanú sociálnu službu	16
2. Congregatio Jesu, Slovenská provincia – Výrobňa hostíí.....	19
2.1. Personálne obsadenie	21
2.2. Hospodárenie.....	22
3. Congregatio Jesu, Slovenská provincia - prenájom majetku	23
3.1. Účtovná závierka	23
4. Congregatio Jesu, Slovenská provincia – Jarovnice.....	24
4.1. Účtovná závierka	24
5. Kontakty	25

Identifikácia organizácie

- IČO: 00587150
- Názov: Congregatio Jesu, Slovenská provincia
- Sídlo: Bratislava – Ružinov, Liptovská 1244/35
- Právna forma (kód): cirkevná organizácia (721)
- Štatutárny orgán: Mgr. Magdaléna Milčová - sr. Júlia CJ,
provinciálna predstavená
- Zdroj registra: Register právnických osôb, ktoré odvodzujú právnu subjektivitu od právnej subjektivity cirkví a náboženských spoločností
- Registrový úrad: Ministerstvo kultúry SR
- Registračné číslo: MK-227/1995-320
- Predmet činnosti: 94910 – Činnosť cirkevných organizácií
- Činnosti súvisiace so sociálnou službou zabezpečuje samostatné zariadenie:
*Congregatio Jesu, Slovenská provincia – Dom sv. Jozefa,
Kmeťovo stromoradie č. 6, 080 01 Prešov*
 - Činnosti súvisiace s pečením hostií zabezpečuje samostatná prevádzka:
*Congregatio Jesu, Slovenská provincia – Výrobňa hostií,
Kmeťovo stromoradie č. 4, 080 01 Prešov*
 - Činnosti súvisiace s prenájmom majetku

1. Congregatio Jesu, Slovenská provincia – Dom sv. Jozefa

Zriaďovateľ: Congregatio Jesu, Slovenská provincia, Liptovská 35, Bratislava

Miesto poskytovania sociálnej služby:

Kmeťovo stromoradie 6, 080 01 Prešov

Zodpovedná osoba: Ing. Mgr. Miroslava Jurčová - sr. Ľubomíra CJ

Právna forma: cirkevná inštitúcia

Dátum vzniku: pôvodne zriadený rehoľou - Inštitút Preblahoslavenej Panny Márie

ako Domov sociálnych služieb a domov dôchodcov sestier Inštitútu

Preblahoslavenej Panny, Kmeťovo stromoradie 6, Prešov

Registrovaný v registri poskytovateľov:

Prešovský samosprávny kraj zapísal 15. 11. 2004 pod č. 48/2004 do

Registra subjektov poskytujúcich sociálnu pomoc

Začiatok poskytovania sociálnych služieb 01. 01. 2005

Kapacita 33 / DSS - 28, DD - 5

Zmeny v registri poskytovateľov ku dňu:

- 01.01.2007 zmena štatutárneho zástupcu (Mgr. Magdaléna Milčová)
- 01.10.2008 oprava názvu a zmena orientačného čísla (Kmeťovo stromoradie 6)
- 01.01.2010 zmena názvu zriaďovateľa a názvu miesta poskytovania sociálnej služby (*Congregatio Jesu, Slovenská provincia – Dom sv. Jozefa, Kmeťovo stromoradie 6, Domov sociálnych služieb a Zariadenie pre seniorov*)
- 06.08.2010 oprava obchodného mena a miesta poskytovania sociálnej služby
- 08.02.2012 zmena kapacity DSS - 22, ZpS - 7
- 01.12.2012 zmena štatutárneho zástupcu (Mgr. Helena Bugošová), doplnenie textu: cieľová skupina ZPS (novelizácia zákona o sociálnych službách)
- 15.07.2013 doplnenie akademického titulu u štatutárneho zástupcu a u osoby zodpovednej za poskytovanie sociálnej služby (Bc. Mária Pipková)
- 27.06.2014 zmena osoby zodpovednej za poskytovanie sociálnej služby (Mgr. Jana Vargová)
- 04.08.2015 zmena počtu miest v zariadení pre seniorov (10)

- 01.01.2017 zmena počtu miest v domove sociálnych služieb a v zariadení pre seniorov (20/15)
- 01.01.2018 zmena počtu miest v domove sociálnych služieb a v zariadení pre seniorov (15/20)
- 18.12.2018 zmena štatutárneho zástupcu (Mgr. Adriana Jenčíková)
- 01.01.2020 zmena v registri – špecializované zariadenie
- 01.01.2020 zmena počtu miest v registri DSS - 5, ŠZ - 10, ZpS - 20
- 01.11.2021 zmena osoby zodpovednej za poskytovanie sociálnej služby (Ing. Mgr. Miroslava Jurčová)
- 01.12.2024 zmena štatutárneho zástupcu (Mgr. Magdaléna Milčová)

Predmet činnosti:

Congregatio Jesu, Slovenská provincia – Dom sv. Jozefa, Prešov poskytuje sociálne služby v súlade s § 35, § 38 a § 39 zákona NR SR č. 448/2008 Z. z. o sociálnych službách a o zmene a doplnení zákona č. 455/1991 Zb. o živnostenskom podnikaní v znení neskorších predpisov.

V zmysle § 35 citovaného zákona v **zariadení pre seniorov (ZpS)** sa poskytuje sociálna služba:

- fyzickej osobe, ktorá dovŕšila dôchodkový vek a je odkázaná na pomoc inej fyzickej osoby a jej stupeň odkázanosti je najmenej IV. podľa prílohy č. 3 zákona o sociálnych službách alebo
- fyzickej osobe, ktorá dovŕšila dôchodkový vek a poskytovanie sociálnej služby v tomto zariadení potrebuje z iných vážnych dôvodov

Podľa § 38 sa v **domove sociálnych služieb (DSS)** poskytuje sociálna služba pobytovou sociálnou službou fyzickej osobe do dovŕšenia dôchodkového veku, ak je táto osoba

- odkázaná na pomoc inej fyzickej osoby a jej stupeň odkázanosti je najmenej V. podľa prílohy č. 3 alebo
- nevidiaci alebo prakticky nevidiaci a jej stupeň odkázanosti je najmenej III. podľa prílohy č. 3

Podľa § 39 sa v špecializovanom zariadení (ŠZ) sa poskytuje u nás sociálna služba fyzickej osobe

- ktorá je odkázaná na pomoc inej fyzickej osoby, jej stupeň odkázanosti je najmenej V. podľa prílohy č. 3 a má zdravotné postihnutie, ktorým je najmä Parkinsonova choroba, Alzheimerova choroba, demencia rôzneho typu etiológie

V zariadení pre seniorov, domove sociálnych služieb a v špecializovanom zariadení sa služby poskytujú pobytovou formou celoročne.

Vízia a poslanie zariadenia:

Dom sv. Jozefa zriadila Slovenská provincia sestier Congregatio Jesu v roku 2004. Naša inštitúcia je zariadením rodinného typu.

Jeho cieľom je ponúknuť domov všetkým, ktorí túžia prežiť svoju starobu alebo iný náročnejší úsek svojho života plnohodnotne a zmysluplne, v kruhu rehoľných sestier, ktoré tvoria miestnu komunitu.

Inšpirované myšlienkou zakladateľky Congregatio Jesu, Márie Wardovej: „Rob dobro a rob ho dobre.“ zdieľame kresťanské hodnoty v každodennom živote a slúžime Kristovi v najzraniteľnejších, a to ľudsky, odborne a profesionálne.

Usilujeme sa spoločne vytvoriť atmosféru vzájomnej úcty, rešpektu a prijatia, s akceptovaním jedinečnosti životného príbehu a aktuálnych potrieb každého prijímateľa sociálnych služieb.

Snažíme sa o zachovanie sociálneho statusu a najvyššej miery sebestačnosti každého prijímateľa, s možnosťou aktívne sa podieľať na spoluvytváraní spoločenstva; to všetko v priateľskej spolupráci so širšou komunitou rodinných príslušníkov, našich spolupracovníkov a podporovateľov.

1.1. Prevádzkové podmienky poskytovania sociálnej služby

Zariadenie Congregatio Jesu, Slovenská provincia – Dom sv. Jozefa sa nachádza v blízkosti centra mesta Prešov, na ulici Kmeťovo stromoradie 6.

Priestorové podmienky zodpovedajú počtu prijímateľov (35) sociálnej služby, druhu poskytovanej služby a potrebám prijímateľov sociálnych služieb.

Okolie ubytovacieho zariadenia: vybavený dvoma parkoviskami – parkovacie miesta + prístup pre zásobovanie, záhrada (park) – prístrešok na sedenie, záhradný dom pre náradie, skleník na kvety alebo zeleninu.

Dispozičné riešenie:

PP/suterén/ - kotolňa, skladovacie priestory, archív, ekomat, WC s umyvárňou, miestnosť pre príjem špinavej bielizne a šatstva, výdajňa čistého bielizne a šatstva, práčovňa, sušiareň, žehliareň, šijovňa, kúpeľňa, šatňa pre personál so sociálnym zariadením (WC, sprcha), rehabilitačná miestnosť, výťahová šachta

NP/prízemie/ - vestibul, vrátnica, kaplnka, jedáleň, kuchyňa, príručné sklady, WC, ubytovacie priestory (7 buniek, z toho 6 izieb jednoposteľových a 1 trojposteľová pre imobilných prijímateľov), 1 hosťovská izba, ošetrovňa a príručný sklad, 1 návštevná miestnosť, ekomat, WC ženy, WC muži, výťahová šachta

1.NP - vestibul, balkón, 19 ubytovacích buniek, kancelária, 2 spoločenské miestnosti, z toho jedna s balkónom, rekreačná miestnosť, skladovacie a hygienické priestory, chór kaplnky, výťahová šachta

2.NP - vestibul (knihnica), 19 ubytovacích buniek, kancelária, prednášková miestnosť, spoločenská miestnosť s balkónom, skladovacie a hygienické priestory, výťahová šachta

povala/podkrovie

Základné vybavenie izieb:

skriňa, knihovníčka, komoda, stôl, stolička, posteľ- drevená alebo polohovacia, nočný stolík, písací stolík alebo jedálenský, vešiaková stena, zrkadlo a botník + sociálne zariadenie WC, sprchový kút, madlá na steny, sklápacie sprchovacie stoličky alebo vanička, signalizačné zariadenie, rozhlas, nádoba na odpad (kôš)

Zariadenia na osobnú hygienu:

samostatné pre každú izbu, vybavenie sprchový kút a WC, suterén hydraulická vaňa a masážna vaňa.

Zásobovanie vodou, odkanalizovanie:

prevádzka je napojená na verejné inžinierske siete – vodovod a kanalizácia

Príprava teplej úžitkovej vody, vykurovanie:

vlastná plynová kotolňa, solárne kolektory

Činnosť prevádzkového úseku spočívala v prevádzkovaní práčovne, upratovaní domu, vykonávaní údržby, opráv a odstraňovaní porúch. Chod zabezpečujú zamestnanci: 2 upratovačky/ 2 zamestnankyne v práčovni, údržbár/technik, skladníčka/ zásobovačka.

Priestory a zariadenie priestorov, v ktorých je sociálna služba poskytovaná, umožňujú prijímateľovi sociálnej služby uplatňovať si právo na súkromie. Vzhľad priestorov pripomína vybavenie bežnej domácnosti a podlieha účelnosti, útulnosti a disponibilite. Prijímateľ sociálnej služby má možnosť zariadiť si priestory izby vlastným vybavením.

Prevádzkové podmienky sa flexibilne prispôbujú potrebám prijímateľov sociálnych služieb, ako aj zamestnancov zariadenia a vytvárajú vhodné podmienky na naplnenie cieľov sociálnych služieb.

1.2. Štruktúra prijímateľov sociálnych služieb

Congregatio Jesu, Slovenská provincia – Domu sv. Jozefa poskytuje celoročnú pobytovú sociálnu službu pre 35 prijímateľov sociálnej služby.

- Domov sociálnych služieb **5 prijímateľov**
- Špecializované zariadenie **10 prijímateľov**
- Zariadenie pre seniorov **20 prijímateľov**

PODĽA DRUHU POSKYTOVANEJ SLUŽBY

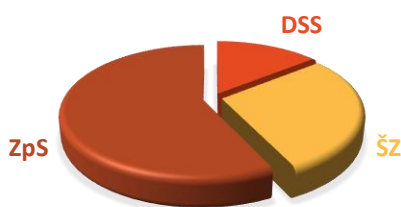

DSS	5
ŠZ	10
ZpS	20

ZÁKLADNÉ ÚDAJE O PRIJÍMATEĽOCH SOCIÁLNYCH SLUŽIEB

Veková štruktúra

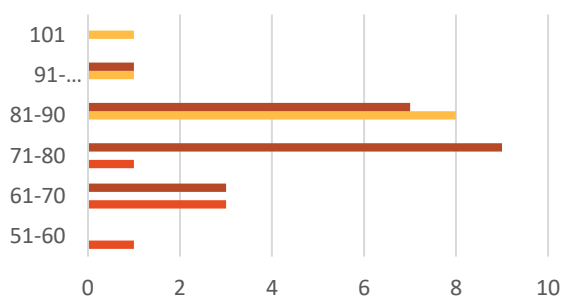

	51-60	61-70	71-80	81-90	91-100	101
DSS	1	3	1			
ŠZ			2	7	1	
Zps		1	10	6	3	

Podľa stupňa odkázanosti

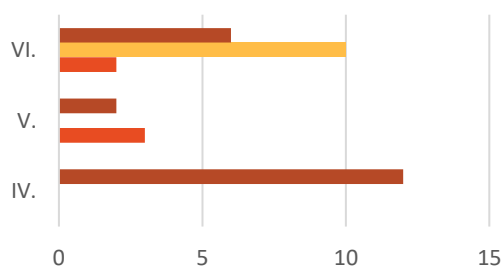

	IV.	V.	VI.
DSS		3	2
ŠZ		1	9
Zps	10	6	4

1.3. Poskytovanie sociálnych služieb

1.3. POSKYTOVANÉ SOCIÁLNE SLUŽBY

Prijímateľov sociálnych služieb sa snažíme zapájať do spoločnosti, aby žili svoj život slobodne a nezávisle. Prijímatelia sa môžu podľa svojho záujmu a preferencie zúčastňovať na kultúrnom, duchovnom a spoločenskom živote zariadenia, ktorým vytvárame podmienky na individuálnu, skupinovú, kultúrnu, športovú a spoločenskú činnosť. Aktivity, do ktorých sa prijímatelia zapájajú, plne korešponujú s ich spôsobom života a záujmami.

Ponúkame Vám prehľad individuálnych, skupinových a príležitostných aktivít realizovaných v roku 2024:

PRACOVNO-TVORIVÝ ATELIÉR

Aktivita zameraná najmä na precvičovanie a osvojenie pracovných návykov a zručností s dôrazom na samostatnosť, zodpovednosť a presnosť. V rámci tejto aktivity sme sa snažili prezentovať rôznorodé techniky. Prijímateľky si rozvíjali fantáziu, predstavivosť, vnímavosť a estetické cítenie. Pracovali sme s rôznymi druhmi materiálu, ako je krepový a okrasný papier, koráľkové guľičky, drevo, vlna a vosk. Vyrábali sme rôzne dekorácie a využívali sme prírodný materiál z našej záhrady. Novinkou v tomto roku bola výroba sviec z vosku. Vlastnou tvorbou si vedeli zútulniť svoje izby, aj obdarovať svojich blízkych, i návštevy.

Obľúbené aktivity: Výroba domčekov z drevených lopatiek.
„Guličkujeme“ - výroba ružencov.
„Odlej si vlastnú sviecu.“
„Sila farieb – maľovanie štetcom.“

KOGNITÍVNY TRÉNING

Pri kognitívnom tréningu v našom zariadení pracujeme s skupinou prijímateľiek, pričom náročnosť úloh je rozdelená podľa individuálnych schopností. Cieľom kognitívnych tréningov je vhodnými cvičeniami predísť zhoršeniu pamäte, pozornosti a vnímania. Snažíme sa naučiť prijímateľky využívať techniky ukladania údajov a tým zvýšiť ich kvalitu života. Obsahom kognitívneho tréningu sú psychomotorické cvičenia, koncentračné cvičenia, cvičenia pozornosti a zmyslového vnímania, reminiscenčná terapia – práca so spomienkam, grafomotorické cvičenia využívajúce dlhodobú a krátkodobú pamäť.

VARENIE-PEČENIE

Medzi obľúbené aktivity patrí aj „Varenie – Pečenie“. Prijímateľky si pri tejto aktivite obnovujú zručností a návyky pri príprave jednoduchých jedál, nápojov, múčnikov studenej a teplej kuchyne. Počas aktivity sa učia medzi sebou navzájom spolupracovať a vymieňať si skúsenosti. Na týchto dobrotách, ako sú napr. banány v čokoláde, fašiangové šišky a rôzne iné dobroty si prijímatelia príjemne posedeli a spoločne pochutili.

KINO – KLUB

Na túto aktivitu sa stretávame v aule zariadenia, kde na plátne dataprojektorom premietame prezentácie a videá o známych osobnostiach, miestach, i svätcoch. Prijímateľky si obľúbili tiež filmy, ktoré im s využitím reminiscencie pomáhajú vrátiť sa a spomínať, koncentrovať pozornosť, či dozvedieť sa niečo zaujímavé alebo si len oddýchnuť pri dobrej rozprávke.

DUCHOVNÉ AKTIVITY

Sú zamerané na spirituálnu oblasť prijímateľiek. Poskytujeme im túto možnosť podľa osobných preferencií, vierovyznania a prianí. Jednotlivé aktivity sú inšpirované liturgickým kalendárom a tradíciou cirkvi. V zariadení sa nachádza kaplnka, v ktorej sú pravidelne slúžené sv. omše a vysluhované sviatosti. Prijímateľky sa denne stretávajú na spoločnej modlitbe

BUĎ FIT

Je aktivita zameraná na udržiavanie si kondície a podporu pohybových schopností, aby si prijímatelia nielen v letnom, ale aj v zimnom období mohli zlepšiť svoju fyzickú kondíciu na stacionárnom bicykli alebo bežiacom páse. Prijímatelia sa navzájom povzbudzujú a tešia sa z toho, že cvičenie zvládli.

ČÍTANIE NA POKRAČOVANIE

Naši prijímatelia si obľúbili aj posedenia s knihou pri dobrej káve a čaji. Pri týchto stretnutiach si spoločne niečo prečítame a porozprávame sa na rôzne témy. K obľúbeným žánrom patria životopisy svätých, skutočné príbehy, knihy, ktoré čítali v detstve, prípadne knihy, ktoré čítali svojim deťom.

PROJEKTY

Láska kvitne v každom veku

Potešiť srdcia prijímateľov ručne vyrobenou pohľadnicou a kvetom sa rozhodli aj pedagógovia a žiaci zo Súkromnej Základnej Školy FILIP, ktorí nás navštívili v rámci projektu: „Láska kvitne v každom veku“. Spoločné stretnutie žiakov a pedagógov, krátky program a vzájomné obdarovávanie darčekom i dobrou náladou potešili všetkých prijímateľov. Darované trvalky nám skrášlili priestor na terase.

Deň vďaky

Pondelok 18.11.2024 bol naplnený vďačnosťou za 20 rokov existencie nášho zariadenia, diela sestier Congregatio Jesu. Program začal ďakovnou sv. omšou. Následne vedúca zariadenia prítomných hostí pozvala na agapé do auly zariadenia. Tu program pokračoval video-prezentáciou, spoločným rozhovormi a zdieľaním o našom živote. Naši prijímatelia počas tohto dňa prezentovali tvorivé aktivity, ako sú výroba ruženca, sviec, domčekov z drevených paličiek, slnečníc z papiera s myšlienkou Márie Wardovej, zakladateľky CJ, pachwork-techniku. Všetky techniky mali prítomní možnosť nielen vidieť, ale si ich aj prakticky vyskúšať. Tento projekt bol realizovaný s finančnou podporou Mesta Prešov.

Vianočná pošta

Aj v tomto roku sme pozitívne reagovali na ponuku zapojiť sa do projektu Vianočná pošta. Dostať pohľadnicu alebo list od neznámych ľudí, ktorí sa chceli podeliť o kúsok lásky prinieslo každému prijímateľovi milé pohladenie, i výzvu k nadviazaniu priateľstva.

Vianočný zázrak

Vďaka tomuto projektu si mohli prijímateľky splniť svoje tajné želania prostredníctvom štedrých darcov. Vďaka tomuto projektu si mohli prijímateľky splniť svoje tajné želania prostredníctvom štedrých darcov, ktorí viacerí prišli „zázrak „ odovzdať osobne.

Kofko lásky sa zmestí do krabičky od topánok

Aj tohto roku našich prijímateľov svojou štedrosťou a milým vianočným pozdravom potešili deti zo Súkromnej ZŠ pre žiakov s poruchami aktivity a pozornosti na Bernolákovej ul. v Prešove.

Vybrané aktivity sociálnej rehabilitácie, ktoré vychádzali z potrieb a záujmov našich prijímateľov:

13.02.2024	Fašiangy
14.03.2024	Jarné upratovanie v záhrade
03.04.2024	Maľovanie-sila farieb
21.06.2024	Sigord – prechádzka popri vodnej nádrži v krásnej prírode
09.07.2024	Medzigeneračné stretnutie seniorov a mladých ľudí z Centra SVETIELKO
09.09.2024	Športová olympiáda v Dome sv. Kozmu a Damiána
24.10.2024	Divadlo AURORA – divadelné predstavenie Susedstvo (Život pod oknami)

Duchovné aktivity

03.01.2024	Trojkráľová koleda a spoločné posedenie
16.01.2024	Prechádzka k betlehemu – návšteva františkánskeho kostola
13.05.2024	Spájame sa s Fatimou – Modlitbový deň za mier a pokoj vo svete
10.05.2024	Prednáška kňaza Ružencovej Panny Márie- P. Šulík. OP
28.05.2024	Koncert pre Máriu – vystúpenie hudobnej skupiny Glória z Kapušian
02.08.2024	„Porciunkula“ – návšteva františkánskeho kostola na významný sviatok
02.11-08.11.2024	Modlitby na cintoríne za zosnulých príbuzných
06.12.2024	Návšteva “Svätého Mikuláša- mikulášske stretnutie a obdarovanie s bohoslovcami gréckokatolíckeho kňazského seminára v Prešove

Stravovanie

z hľadiska ich schopnosti prijímať jedlo - počet osôb:

- samostatne v jedálni 15
- s obsluhou 8
- dokrmovanie 4
- kŕmenie 3

Prijímateľom sociálnych služieb, ktorí majú zníženú schopnosť sebaobsluhy pri stravovaní, poskytoval pomoc odborný personál.

V roku 2024 bolo v našom zariadení vydaných 69 913 porcií jedál.

Prijímatelia:

Typ stravy	Raňajky	Desiata	Obed	Olovrant	Večera	2. Večera	Spolu
Racionálna 1	3 317	3 317	3 317	3 317	3 317		16 585
Diabetická 2	366	366	366	366	366	363	2 193
Diabetická 2 A	977	977	977	977	977		4 885
Šetriaca 4	5 956	5 956	5 956	5 956	5 956		29 780
Šetriaca mixovaná 4 A	1 014	1 014	1 014	1 014	1 014		5 070
Antihistamínová 5	1	1	1	1	1		5
Bezlaktózová	344	344	344	344	344		1 720
Spolu	11 975	11 975	11 975	11 975	11 975	363	60 238

Zamestnanci:

Typ stravy	Raňajky	Desiata	Obed	Olovrant	Večera	Spolu
Racionálna	967	967	4 668	967	967	8 536
Antihistamínová	228	228	227	228	228	1 139
Spolu	1 195	1 195	4 895	1 195	1 195	9 675

Časový harmonogram výdaja stravy:

- raňajky od 7³⁰ do 9⁰⁰ hod.
- obed od 12⁰⁰ do 13³⁰ hod.
- večera od 17⁰⁰ do 18⁰⁰ hod.

Ubytovanie bolo zabezpečené v jednolôžkových izbách (31) a dvojlôžkových (2) a od 1.11.2024 v 1 trojlôžkovej (3) pre imobilných prijímateľov, ktorých súčasťou je WC, umývadlo a sprchový kút.

1.4. Personálne podmienky a organizačná štruktúra

V zariadení pracovalo 27 zamestnancov. Z tohto počtu v priamom kontakte s prijímateľom sociálnej služby je 15 zamestnancov, ostatní (12) zamestnanci zabezpečujú bezproblémový chod zariadenia (stravovacia prevádzka, ekonomicko – administratívny úsek, prevádzkovo – technický úsek).

Organizačná štruktúra:

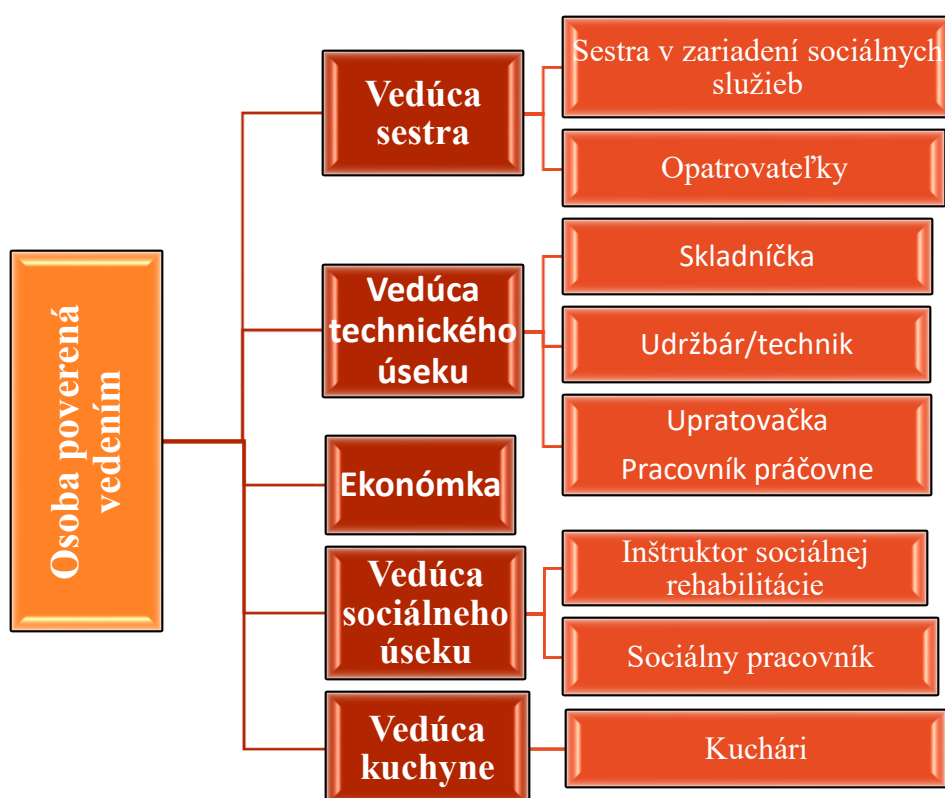

V roku 2024 sme prijali do pracovného pomeru 6 nových zamestnancov a ukončili pracovný pomer s 8 zamestnancami.

Všetci zamestnanci spĺňajú kvalifikačné predpoklady. Zamestnanci na jednotlivých úsekoch absolvujú školenia v závislosti od aktuálnych potrieb organizácie a legislatívnych zmien.

V roku 2024 sme kládli dôraz na neustále dopĺňanie a zvyšovanie odborných vedomostí a zručnosti zamestnancov zabezpečovaním odbornej literatúry a časopisov, účasťou na školeniach a seminároch, formou on-line alebo prezenčne, odovzdávaním skúsenosti na úsekových poradách; zamestnanci sa taktiež zúčastnili plánovanej supervízie.

1.5. Financovanie sociálnych služieb a úhrady za poskytovanú sociálnu službu

Sociálne služby poskytované neverejným poskytovateľom, ktorým je aj Congregatio Jesu, Slovenská provincia – Dom sv. Jozefa boli financované z rozpočtu Ministerstva práce sociálnych vecí a rodiny, z rozpočtu Prešovského samosprávneho kraja na prevádzku DSS a ŠZ, z rozpočtu Mesta Prešov na prevádzku pre 18 prijímateľov ZpS, z rozpočtu obce Žalobín ako aj z úhrad prijímateľov, darov a z vlastných zdrojov zriaďovateľa.

Dňa 18. 01. 2024 bola medzi **Ministerstvom práce, sociálnych vecí a rodiny Slovenskej republiky** ako poskytovateľom finančného príspevku a Congregatio Jesu, Slovenská provincia ako neverejným poskytovateľom uzatvorená Zmluva o poskytnutí finančného prostriedku na poskytovanie sociálnej služby v zariadeniach pre fyzické osoby, ktoré sú odkázané na pomoc inej fyzickej osoby a pre fyzické osoby, ktoré dovŕšili dôchodkový vek podľa § 78a zákona o sociálnych službách na rozpočtový rok 2024, reg. číslo: 1593/2024-M_ODFSS. Na základe zmluvy bol poskytnutý finančný príspevok **v celkovej výške 272 160,00 € z toho:**

- **138 600,-€ - pre 20 prijímateľov sociálnych služieb v Zariadení pre seniorov**
- **92 400,- € - pre 10 prijímateľov sociálnych služieb v Špecializovanom zariadení**
- **41 160,- € - pre 5 prijímateľov sociálnych služieb v Domove sociálnych služieb**

Dňa 27. 02. 2024 nadobudla účinnosť Zmluva č. 106/2024/OS o poskytnutí finančného príspevku na prevádzku poskytovanej sociálnej služby neverejnemu poskytovateľovi sociálnej služby medzi **Prešovským samosprávnym krajom** a Congregatio Jesu, Slovenská provincia finančný príspevok na prevádzku **v celkovej výške 65 781,97 € z toho:**

- **18 023,08 € - pre 5 prijímateľov sociálnych služieb v Domove sociálnych služieb**
- **47 758,89 € - pre 10 prijímateľov sociálnych služieb v Špecializovanom zariadení ,**
od 1.11.2024 zmena v Špecializovanom zariadení, dodatkom č. 1 k Zmluve č. 106/2024/OS poskytovanie sociálnych služieb pre **9 prijímateľov** PSK.

Dňa 15.10.2024 nadobudla účinnosť Zmluvy č. 79/2024/FPP/ZSS -OSV o poskytnutí finančného príspevku na prevádzku poskytovanej sociálnej služby neverejnemu poskytovateľovi sociálnej služby medzi **Bratislavským samosprávnym krajom** a Congregatio Jesu, Slovenská provincia finančný príspevok na prevádzku **v celkovej výške 1 221,42 € z toho:**

- **1 221,42 € - pre 1 prijímateľa** sociálnych služieb v **Špecializovanom zariadení**

Dňa 26. 03. 2024 nadobudla účinnosť Zmluva o poskytnutí finančného príspevku pre neverejného poskytovateľa na prevádzku poskytovanej sociálnej služby v zariadení pre seniorov medzi **mestom Prešov** a Congregatio Jesu, Slovenská provincia na čiastočné pokrytie nákladov v Zariadení pre seniorov na rok 2024, pre občanov s trvalým pobytom v meste Prešov, 16 miest/rok sumu v celkovej čiastke, zmenená dodatkom k zmluve dňa 8.11.2024 na **18 miest/rok, v celkovej čiastke 50 653,80 €.**

Dňa 20. 03. 2024 bola uzavretá Zmluva č. 3/2024 o poskytnutí finančného príspevku na prevádzku poskytovanej sociálnej služby v zariadení pre seniorov medzi **obcou Žalobín** a Congregatio Jesu, Slovenská provincia pre **1 prijímateľa** sociálnych služieb s trvalým pobytom v obci Žalobín **vo výške 1 200,00 €.**

Výnosy z úhrad prijímateľov za rok 2024 boli vo výške 246 421,82 € z toho:

- **DSS** 34 936,50 €
- **ŠZ** 69 623,25 €
- **ZpS** 141 862,07 €

Na základe nariadených opatrení po požiarnej kontrole dňa 23.11.2023 bola realizovaná úprava priestorov pre imobilných prijímateľov a ďalšie požadované úpravy v celej budove.

Termín realizácie: **09-11/2024**

Realizátor úprav: **firma INNOVUS sro - IČO: 46946667**

Celková suma **47 099,04 €** bola uhradená z prostriedkov zriaďovateľa.

Náklady a výnosy na 1 prijímateľ sociálnych služieb za rok 2024

	DSS	ŠZ	ZpS	Celkom
Prepočítaný počet prijímateľov sociálnych služieb za rok 2024	5	10	20	35
Priemerná výška úhrad na 1 prijímateľa sociálnych služieb za rok 2024	6 987,30	6962,32	7 093,10	7 040,62
Priemerná výška úhrad na 1 mesiac a 1 prijímateľa sociálnych služieb za rok 2024	582,27	580,19	591,09	586,71
Ekonomicky oprávnené náklady na 1 mesiac a 1 prijímateľa sociálnych služieb za rok 2024	1 575,09	1768,04	1 401,88	1531,24

Hospodársky výsledok

strata vo výške -8 136,59 € bude zaúčtovaná na účet základného imania.

2. Congregatio Jesu, Slovenská provincia – Výrobňa hostií

Zriaďovateľ: Congregatio Jesu, Slovenská provincia, Liptovská 35, Bratislava

Miesto prevádzky: Kmeťovo stromoradie 4, 080 01 Prešov

Zodpovedná osoba: Jana Baníková – sr. Klarissa, CJ , vedúca prevádzky

Právna forma: cirkevná inštitúcia

Dátum vzniku: Rozhodnutím Konferencie biskupov Slovenska dňa 16.3.1999 bola

Výrobňa hostií vrátená rehoľnému spoločenstvu

Congregatio Jesu - Slovenská provincia, ktoré sa pečením hostií zaoberá už od roku 1925.

Predmet činnosti: Pečenie hostií pre potreby rímskokatolíckej cirkvi a evanjelickej cirkvi augsburského vyznania na Slovensku v zmysle Kódexu kánonického práva (CIC)

CIC, Kán. 924

§ 1. Najsvätejšia eucharistická obeta sa musí prinášať z chleba a vína, do ktorého treba primiešať trocha vody.

§ 2. Chlieb musí byť čisto pšeničný a nedávno upečený, tak aby nebolo nijaké nebezpečenstvo pokazenia.





KONFERENCIA
BISKUPOV
SLOVENSKA

Prot. č. 434/2021

Bratislava, 30. decembra 2021

v zmysle Obežníka
Kongregácie pre Boží kult a Disciplínu sviatostí Prot. n. 320/17 zo dňa 15. júna
2021 o chlebe a víne na Eucharistiu
vydáva

CERTIFIKÁT

ktorým sa garantuje, že hostie vyrábané vo Výrobni hostií v Prešove na ul.
Kmeťovo stromoradie č. 4, spravovanej slovenskou provinciou ženského
rehoľného inštitútu Congregatio Iesu,
sú vhodnou eucharistickou matériou na slávenie najsvätejšej obety.

Konferencia biskupov Slovenska týmto zároveň potvrdzuje, že uvedená výrobná
spĺňa požiadavky na výrobu, uchovávanie a predaj chleba na Eucharistiu na
Slovensku.

Nech sa s chlebom určeným na Eucharistiu narába dôstojne, jeho príprava nech je
sprevádzaná modlitbou a nech osoby, ktoré ho zhotovujú, vynikajú čestnosťou,
zodpovednosťou a skúsenosťou.

Tento certifikát sa vydáva na žiadosť sr. Agnes Jenčíkovej CJ, provinciálnej
predstavenej Congregatio Jesu na Slovensku.

Platnosť certifikátu: do 31. januára 2026



Mons. Stanislav Zvolenský
*bratislavský arcibiskup - metropolita
predseda Konferencie biskupov Slovenska*

2.1. Personálne obsadenie

Zamestnanci sú v pracovnom pomere na základe pracovných zmlúv.

- Priemerný evidenčný počet zamestnancov k 31.12. 2024 = 12
- Fyzický počet zamestnancov k 31. 12. 2024 = 12

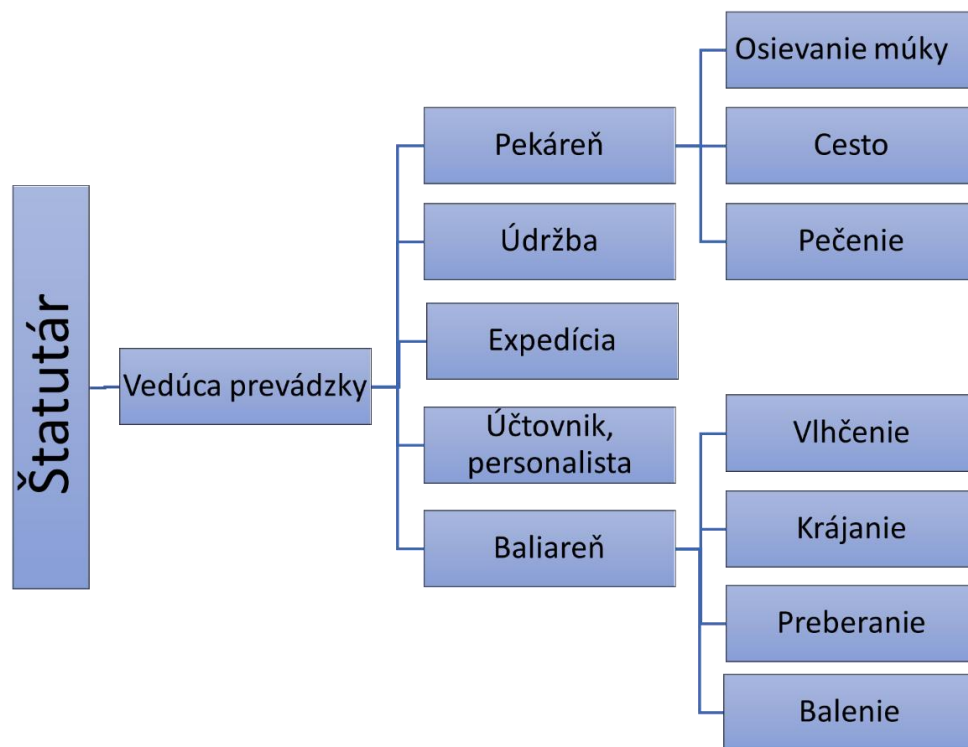

Funkcia		Úväzky	Počet
Riadiaci a ekonomický úsek	Vedúca výroby účtovníčka, personalistka	40 hod./týždeň	1
Expedícia	Expedícia	32 hod./týždeň	1
Pekáreň	Osievanie múky Cestáreň	32 hod./týždeň	2
	Pekáreň	32 hod./týždeň	4
Baliareň	Vlhčiareň	32 hod./týždeň	1
	Krajáreň	20 hod./týždeň	1
	Baliareň /preberanie	40 hod./týždeň	1
Údržba	Upratovanie	20 hod./týždeň	1

2.2. Hospodárenie

Cena za hostie bez DPH

Druh hostie	mj	€
Malé	100 ks	0,80
Veľké - kňazské	10 ks	0,50
Primičné	1 ks	0,30

Počet fakturovaných hostií za rok 2024

Druh hostie	Množstvo
Malé	18 418 640
Veľké - kňazské	572 138
Primičné	4 074

Účtovná závierka za rok 2024

Hospodársky výsledok (strata) vo výške – 9.477,06 € je zaúčtovaný na účet základného imania.

Výnosy 2024

Hostie	194 160,29
Príspevky zriaďovateľa	21 100,00
Dary a ostatné príjmy	6 489,45
CELKOM	221 749,74

Náklady 2024

Energie	10 446,69
Bežné náklady	17 447,03
Opravy	4 739,40
Služby	18 937,89
Mzdové a personálne náklady	165 035,20
Dane a poplatky	5 354,39
Odpisy majetku	9 266,20
CELKOM	231 226,80

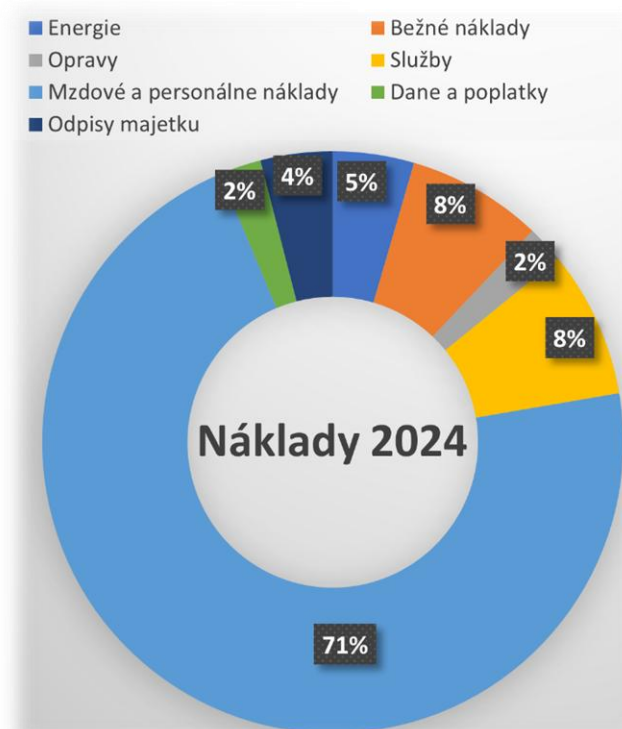
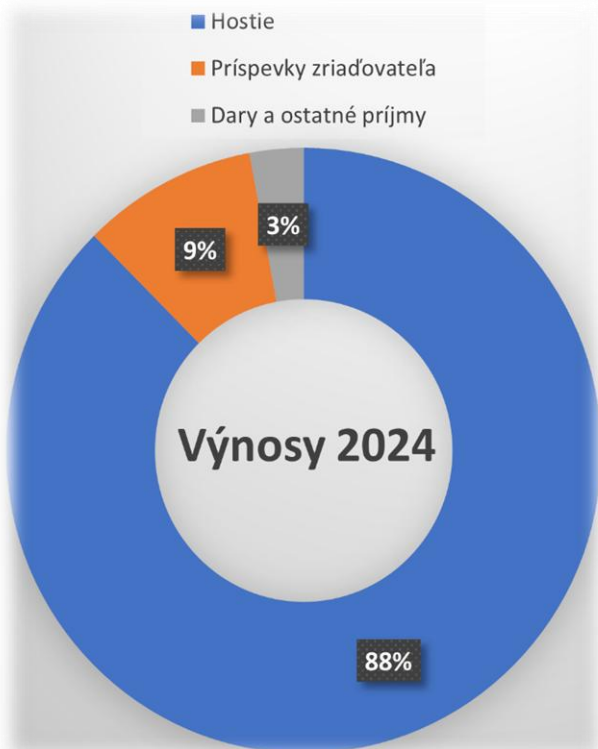

3. Congregatio Jesu, Slovenská provincia - prenájom majetku

Zriaďovateľ: Congregatio Jesu, Slovenská provincia, Liptovská 35, Bratislava

Zodpovedná osoba: Emília Hešková - sr. Marta CJ, provinciálna ekonómka

Predmet činnosti: Prenájom majetku CJ

3.1. Účtovná zvierka

Náklady celkom		228 883,13
Z toho:	Materiál	0,00
	Opravy a údržba domov	92 710,39
	Služby a prenájom	21 540,00
	Mzdy a poisťné	97 106,70
	Odpisy majetku	5 511,24
	Ostatné náklady	12 014,80
Výnosy celkom		225 064,11
Z toho:	Prenájom majetku	57 475,24
	Dar FO	59 791,10
	Príspevok CJ	106 968,10
	Ostatné príjmy	829,67
Výsledok hospodárenia		-3 819,02

Hospodársky výsledok, vo výške -3 819,02 € bude zaúčtovaný na účet základného imania.

4. Congregatio Jesu, Slovenská provincia – Jarovnice

Zriaďovateľ: Congregatio Jesu, Slovenská provincia, Liptovská 35, Bratislava
Zodpovedná osoba: Emília Hešková - sr. Marta CJ, provinciálna ekonómka
Predmet činnosti: Výstavba a zriadenie Materskej škôlky, Márie Wardovej v Jarovniciach

4.1. Účtovná závierka

Náklady celkom		5 671,02
Z toho:	Dane	24,52
	Služby	3 199,70
	Poplatky	212,30
	Odpisy Majetku	2 234,50
Výnosy celkom		0,03
Výsledok hospodárenia		-5 670,99

Hospodársky výsledok, strata, vo výške – 5 670,99 € bude zaúčtovaný na účet základného imania.

5. Kontakty

Congregatio Jesu, Slovenská provincia	
Liptovská 35, 821 09 Bratislava - Ružinov	
www.congregatiojesu.com	
Kancelária	+421 2 53 41 36 90
E-mail	provincialatcj@gmail.com

Congregatio Jesu, Slovenská provincia – Dom sv. Jozefa	
Kmeťovo stromoradie 6, 080 01 Prešov	
https://domsvjozefapresov.sk www.congregatiojesu.com/dsj	
Vrátnica (spojovateľka)	+421 51 74 62 911
Kancelária	+421 51 74 62 901
Mobil	+421 940 985 306
E-mail	domsvjozefa@gmail.com

Congregatio Jesu, Slovenská provincia – Výrobňa hostií	
Kmeťovo stromoradie 4, 080 01 Prešov	
www.vyrobnahostii.sk	
Kancelária	+421 51 77 11 091
Mobil	+421 908 877 131
E-mail	vyrobnahostii@congregatiojesu.com