



Výročná správa

za rok 2024

CD - profil s.r.o.

Tel. +421-44-285 18 12

ul. 1. mája 2070
031 01 Liptovský Mikuláš

www.cdprofil.sk
cdprofil@cdprofil.sk

Obsah

Informácie o spoločnosti _____	1
Organizačná štruktúra _____	2
Vízia, hodnoty, stratégia _____	3
Zelené podnikanie _____	4
Ľudské zdroje _____	5
System kvality _____	7
Správa o podnikateľskej činnosti _____	9
Výskum a vývoj _____	12
Doplňujúce informácie _____	13



Informácie o spoločnosti

Obchodné meno:	CD - profil s.r.o.
Sídlo:	1. mája 2070, 031 01 Liptovský Mikuláš
Právna forma:	spoločnosť s ručením obmedzeným
Registrácia:	OR Okresného súdu Žilina, Odd. Sro. vložka č. 2222/L
IČO:	31615830
DIČ:	2020429323
IČ DPH:	SK2020429323

Spoločnosť CD - profil s.r.o. bola založená v roku 1994. Počas svojho pôsobenia na trhu zaznamenala výrazný dynamický rozvoj. Od začiatku činnosti je nosným pilierom spoločnosti strojárka a zámočnícka výroba so zameraním na valcovanie tenkostenných oceľových profilov, ktoré majú široké využitie v rôznych odvetviach priemyslu. V roku 2008 spoločnosť rozšírila svoju ponuku o vysoko sofistikovanú výrobu zváraných profilov.

CD - profil s.r.o. zabezpečuje pre zákazníkov komplexnú dodávku od návodu na spracovanie nových nevalcovaných profilov, cez cenové ponuky, prípravu výroby až po finálny produkt, ktorého dodanie je schopný zabezpečiť prostredníctvom vlastnej kamiónovej dopravy so zreteľom na včasné dodanie tovaru zákazníkovi.

Stálym odberateľom ponúkame možnosť skladovania, niekoľkých vo väčšine opakovane odoberaných výrobkov v skladových priestoroch spoločnosti, čo umožňuje plniť rôzne požiadavky zákazníkov v priebehu niekoľkých hodín.

Organizačná štruktúra

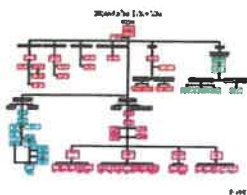

Organizačnú štruktúru spoločnosti tvoria:

- **Úsek generálneho riaditeľa (ÚGR)**
 - zabezpečuje činnosti spojené s finančným riadením, plánovaním a kontrolou hospodárenia spoločnosti, činnosti nevyhnutné pre realizáciu cieľov v oblasti technického a strategického rozvoja spoločnosti, zastrešuje činnosti súvisiace s BOZP, optimalizáciou spotreby energií, spravuje majetok, zabezpečuje personálnu agendu, správu informačných systémov a činnosti súvisiace s prevádzkou interného Školiaceho strediska.
- **Obchodný úsek (OÚ)**
 - zabezpečuje činnosti spojené s nákupom vstupného a ostatného materiálu, systémom skladového hospodárstva, logistiky, expedície a predaj konečnému odberateľovi.
- **Výrobný úsek (VÚ)**
 - zabezpečuje výrobu produktov, technický rozvoj a údržbu strojov, nástrojov a zariadení, riadi a zodpovedá za konštrukčné riešenia nových produktov, strojov a zariadení a podieľa sa na inováciách, vývoji nových technológií a procesoch súvisiacich s automatizáciou a robotizáciou pracovísk.



Organizačná štruktúra spoločnosti je prílohou Výročnej správy.



Vízia, hodnoty, stratégia

Vízia

Našou víziou je udržať si status dynamicky sa rozvíjajúcej, uznávanej a inovatívnej strojárkej firmy so stabilným podielom na trhu s valcovanými a lisovanými profilmi. Jedným z našich cieľov je dlhodobá finančná stabilita, zvyšovanie konkurencieschopnosti prostredníctvom neustálej inovácie výrobných procesov s cieľom upevnenie si postavenia na domácom aj medzinárodnom trhu so zreteľom na trvalo udržateľnú spokojnosť existujúcich aj nových zákazníkov.

Hodnoty

Spoločnosť rešpektuje požiadavky zákazníkov aj zamestnancov, máme zámer pokračovať ako spoľahlivý partner otvorený novým príležitostiam. Podporujeme rast zamestnanosti v regióne a riadime sa prísnyimi princípmi kvality s dôrazom na rokmi získanú odbornosť a zodpovednosť za nami vyrobené produkty.

Stratégia

Našou stratégiou je neustále plniť požiadavky zákazníkov a posilňovať konkurencieschopnosť našich výrobkov s dôrazom na dosahovanie cieľov v oblasti znižovania energetickej náročnosti budov, strojov a zariadení prostredníctvom obnoviteľných zdrojov a prispievať tak k ochrane životného prostredia cez environmentálne aktivity.



Zelené podnikanie

Spoločnosť CD – profil s.r.o. vykonáva svoju podnikateľskú činnosť so zreteľom na životné prostredie. Pri procesoch kladieme dôraz na preventívne opatrenia s cieľom minimalizovať ich vplyv na životné prostredie. Pri realizácii nových investícií zohľadňujeme environmentálne aspekty a uprednostňujeme zdroje s vyššou energetickou efektívnosťou. Zodpovedne pristupujeme aj k ochrane životného prostredia.

Zvýšenú pozornosť venujeme vytváraniu bezpečných pracovných podmienok, maximálnemu využívaniu zdrojov a energií pri uplatňovaní princípu zodpovednej starostlivosti s cieľom prispieť k zabezpečeniu trvalo udržateľného rozvoja.

Investíciami do fotovoltaického zariadenia o výkone 300 kWp si spoločnosť zabezpečila 30 % úsporu nákladov z celkovej spotreby elektrickej energie. Sekundárnym efektom je zníženie množstva emisií z dôvodu využívania obnoviteľných zdrojov energie.

V roku 2024 spoločnosť pokračovala v prípravných aktivitách pre zavedenie prechodu z balenia výrobkov z plastových obalov na kartónové balenie pre zákazníka IKEA.

Vnútropodniková „Zelená stratégia“:

- dodržiavanie legislatívnych predpisov v oblasti bezpečnosti, životného prostredia, využitia, spotreby a účinnosti energií,
- zlepšovanie pracovných podmienok zamestnancov zabezpečením vysokých štandardov kvality pracovného prostredia a bezpečnosti pri práci,
- znižovanie pracovných a environmentálnych rizík vyplývajúcich z prevádzkovania technológií a ich používania,
- ochrana životného prostredia voči znečisťovaniu nebezpečnými a škodlivými látkami,
- pokračovanie v realizácii opatrení súvisiacich s úsporou a využívaním obnoviteľných zdrojov energie s cieľom trvalo udržateľného rozvoja spoločnosti,
- zvyšovanie podielu zdrojov energie s nižším podielom produkcie CO₂ so zreteľom na dodržiavanie opatrení na minimalizáciu ich vplyvu na životné prostredie pri prevádzke výrobných zariadení,
- vzdelávanie zamestnancov v oblasti dodržiavania bezpečnosti a ochrany zdravia pri práci, životného prostredia, hospodárenia s energiami a udržateľnosti zdrojov s cieľom aplikovať ich ako súčasť každodennej práce.



Ludské zdroje

Zamestnanci sú jedným z najdôležitejších zdrojov kapitálu spoločnosti pre jej ďalší rozvoj. Kvalita zamestnancov sa prejavuje v kvalite produktov spoločnosti. Zamestnanec svojou prácou, prístupom, správaním sa a rešpektovaním pravidiel spoločnosti prispieva k vytváraniu pozitívneho imidžu spoločnosti.

Vývoj zamestnanosti je znázornený v grafoch:

Vývoj celkového počtu zamestnancov

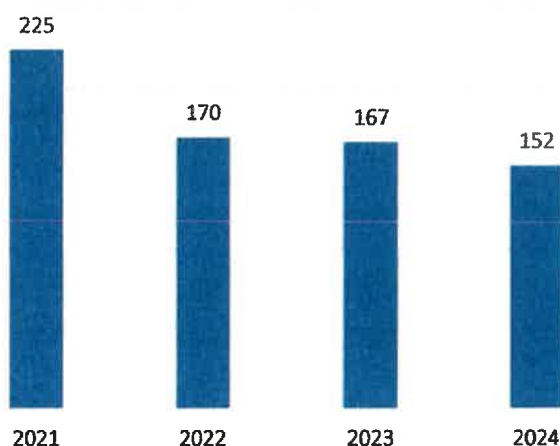

V spoločnosti je zavedený systém školení pre zamestnancov v štruktúre:

- **záonné** školenia pre danú pracovnú pozíciu,
- školenia **vyplývajúce z vnútorných predpisov**
- **doplňkové** školenia – externé, súvisiace so zvyšovaním odbornosti zamestnancov.

Systém školení zabezpečuje, že zamestnanci spĺňajú všetky požiadavky potrebné pre odbornú spôsobilosť na danej pracovnej pozícii.

Do zaškoľovania zamestnancov prostredníctvom externých školiteľov spoločnosť investovala v r. 2024 – 7 479 €. Personálne oddelenie v spolupráci s vedúcimi pracovníkmi pravidelne hodnotí výkon zamestnancov s cieľom identifikácie kľúčových pracovníkov pre jednotlivé pracovné pozície.

Spoločnosť využíva Procesný systém riadenia, kde sú identifikované činnosti súvisiace s výkonom jednotlivých pracovných pozícií. Systém je využívaný na racionalizáciu procesov s cieľom efektívne, účelne, hospodárne a pružne reagovať na požiadavky zákazníkov prostredníctvom optimalizácie procesov v rámci spoločnosti.

Pre zlepšovanie pracovného prostredia a spokojnosti zamestnancov sú realizované aktivity na znižovanie fyzickej záťaže zamestnancov, investície do automatizácie a robotizácie výrobných procesov a procesov odoberania a balenia výrobkov, činnosti súvisiace so znižovaním hlučnosti vo výrobných priestoroch formou budovania protihlukových kabín.

V rámci budovania tímovej spolupráce podporujeme stretnutia zamestnancov mimo pracovného času - Krytá plaváreň, Zimný štadión.

System kvality

Dôležitým cieľom spoločnosti je trvalé dosahovanie vysokej úrovne kvality výrobkov a služieb, čím zabezpečíme splnenie požiadaviek a očakávania zákazníka. Spokojnosť zákazníka je meradlom kvality našej produkcie a zároveň aj ukazovateľom schopností a následnej prosperity spoločnosti.

Riadime sa princípmi, ktoré sú zahrnuté v politike kvality spoločnosti:

- Kvalita je miera spokojnosti zákazníka
- Kvalita je schopnosť rozumieť požiadavkám zákazníka
- Kvalita je zavádzanie procesov s vyššou stabilitou voči chybám
- Kvalita je potreba adaptácie, neustáleho zlepšovania
- Kvalita je plánovaná a merateľná
- Kvalita je transparentnosť a konkrétnosť
- Kvalita sú overené moderné metódy
- Kvalita je tok informácií a tímová práca
- Kvalita je neustále vzdelávanie zamestnancov
- Kvalita je hodnota všetkých zamestnancov



Všetci zamestnanci spoločnosti sú povinní sa riadiť politikou kvality pri výkone pracovných povinností.

➤ **Monitorovanie a meranie**

Monitorovanie a meranie sa realizuje s cieľmi:

- a) Overenia, či finálny výrobok plní požiadavky odberateľa. V spoločnosti je zavedený trojstupňový systém kontroly výrobkov.

Niektorí odberatelia požadujú výrobky v toleranciách takmer na hranici našich technologických možností.

- b) Monitorovania efektívnosti využitia výrobných technológií - sledovanie ukazovateľa Celková efektivita zariadení - CEZ. (nástroj pre plánovanie kapacít zariadení)

- c) Monitorovane a meranie cieľov

Ciele sú uvedené v IS spoločnosti na príslušný rok. Je stanovený cieľ, kvantifikácia cieľa a zamestnanec zodpovedný za sledovanie a dosiahnutie cieľa. Ciele sa vyhodnocujú štvrtročne kumulatívne od začiatku kalendárneho roka.

d) Monitorovane a meranie procesov.

Procesy sú uvedené v IS spoločnosti na príslušný rok. Je stanovený merateľný parameter výkonnosti, ktorý by chcela firma dosiahnuť a zodpovedný zamestnanec.

➤ Audity

V roku 2024 bolo plánovaných 13 auditov, zrealizovaných bolo 11. Dva audity boli externé, z toho jeden zákaznícky, dva dozorové a sedem interných. Recertifikačný audit sa nerealizoval. Vo výsledkoch auditov neboli identifikované nezhody.

➤ Výkonnosť externých dodávateľov

V tejto oblasti si spoločnosť sleduje ciele:

- včasnosť dodávok vstupného materiálu,
- kvalita vstupného materiálu,
- kontrola hotových výrobkov pred expedíciou.



V tejto súvislosti sa realizovali opatrenia na zavedenie systému vstupnej kontroly.



Správa o podnikateľskej činnosti

Tržby z predaja vlastných výrobkov a služieb v roku 2024 dosiahli hodnotu 28 719 919 €, t.j. klesli oproti predchádzajúcemu roku o 2 537 601 €, čo predstavuje medziročný pokles o 8 %.

Ceny hutného materiálu kontinuálne klesali, čo spôsobilo následný pokles predajných cien finálnych výrobkov. V roku 2024 bolo spracovaných 20 092 ton materiálu, čo predstavuje pokles o 202 ton oproti roku 2023. Mesačne bolo spracovaných cca 1675 ton ocele. Nižší objem objednávok zo strany IKEA predstavoval pokles objemu predaja o 196 ton v tonách medziročne o 1,4 % a valcovaných artiklov v zákazkovej výrobe o 20 %.

Portfólio výrobného programu je neustále rozširované o nové zložitejšie typy profilov podľa požiadaviek a špecifikácie zákazníkov, predovšetkým špeciálne dierované profily pre stavebný a elektrotechnický priemysel.

V roku 2024 spoločnosť udržala zamestnanosť na porovnateľnej úrovni s predchádzajúcim rokom a pre rok 2025 plánuje udržať existujúce pracovné miesta a pokračovať v investovaní do zdokonaľovania existujúcich technológií.

Spoločnosť CD - profil s.r.o. plánuje pokračovať v úspešnej spolupráci so súčasnými obchodnými partnermi, ako aj v rozvoji obchodných vzťahov s ďalšími obchodnými partnermi, vrátane partnerov mimo EÚ.

Vývoj hospodárskeho výsledku (v EUR)

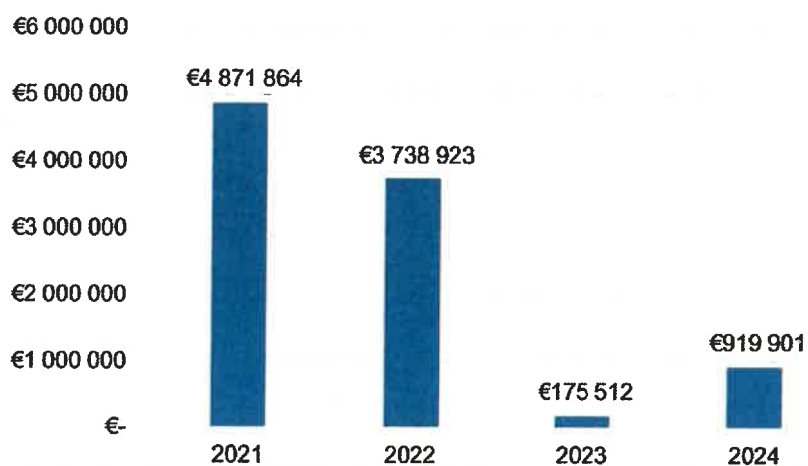

Valné zhromaždenie spoločnosti rozhodlo o ponechaní hospodárskeho výsledku - zisk vo výške **919 901 EUR** ako nerozdelený zisk minulých rokov na ďalšiu činnosť spoločnosti.

Tržby z predaja vlastných výrobkov a služieb

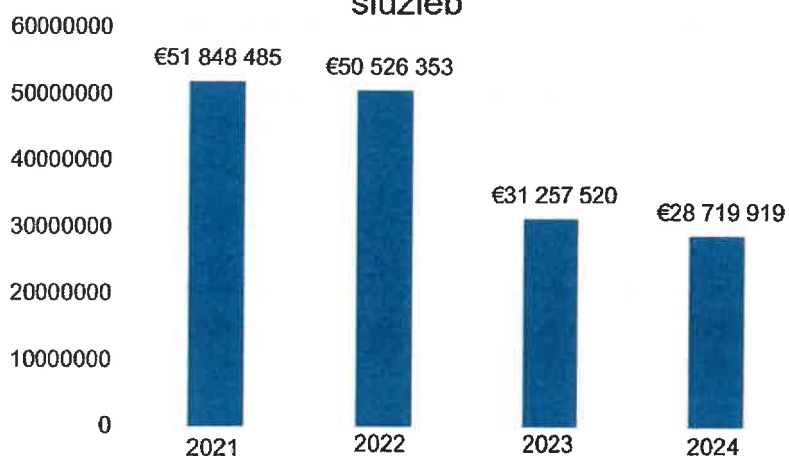

Celková zadlženosť

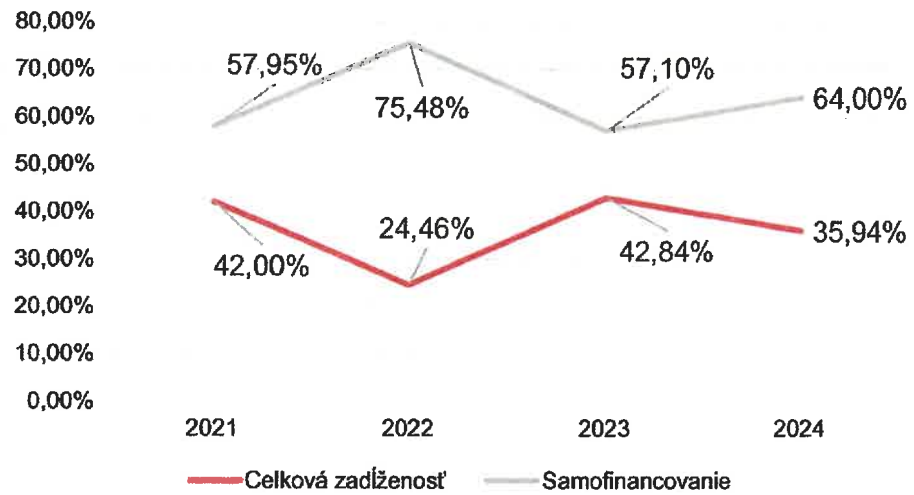

Vývoj rentability podniku

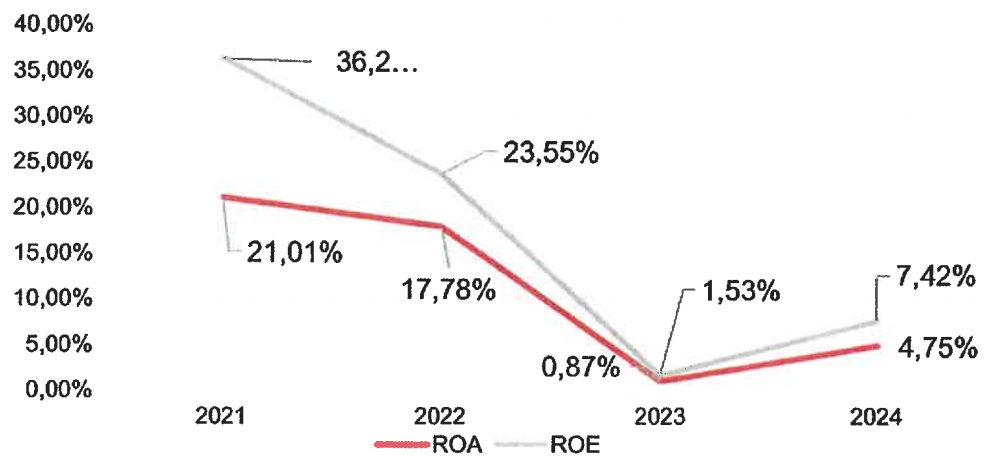

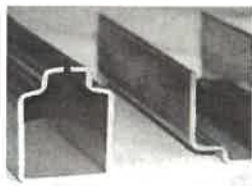

Predpokladaný vývoj

Do vývoja technológií investuje spoločnosť CD-profil s.r.o. nemalé finančné prostriedky od svojho založenia s cieľom zefektívňovať výrobu s zvyšovať konkurencieschopnosť spoločnosti na trhu, aktiváciu nových pracovných miest a zvyšovať kvalitu pracovného prostredia pre zamestnancov.

Parametre hodnotenia investícií do technológií sú presnosť, rýchlosť a kvalita. Oddelenie technického rozvoja má potenciál zabezpečiť procesy od návrhu cez spracovanie konštrukčných riešení výrobkov, nástrojov, strojných zariadení a technologických komponentov. Činnosti sú realizované v súčinnosti s najmodernejšími trendmi, čím je zabezpečené dosahovanie pozitívnych parametrov hodnotenia potrieb vlastnej výroby.

V rámci investičnej činnosti sa spoločnosť CD-profil s.r.o. zameriava na investície do stavieb, nákupu nových a zdokonaľovanie existujúcich technológií s cieľom zvyšovania kvality produkcie, zlepšovania pracovných podmienok zamestnancov, zefektívňovania výrobného procesu, spokojnosti zákazníkov a rastu konkurencieschopnosti s cieľom dosiahnutia trvalo udržateľného rozvoja spoločnosti a zabezpečenia jej stabilnej a konkurencieschopnej pozície na trhu.

Významné riziká a neistoty

V rámci svojej činnosti je spoločnosť vystavená určitým rizikám a neistotám, ktoré sú spojené s obchodnými a prevádzkovými aktivitami spoločnosti.

Vzhľadom na celkový ekonomický vývoj (vysoká inflácia, vysoké ceny energií, miera daňového zaťaženia), určitým rizikom je aj vývoj dopytu po výrobkoch, čo sa môže prejaviť poklesom dopytu a následným poklesom tržieb.

Spoločnosť bude čeliť tomuto riziku kvalitným inovatívnym produktovým portfóliom. V súčasnosti je ťažko kvantifikovať dopady na spoločnosť vzhľadom na neurčitosť a nepredvídateľnosť vývoja v tejto oblasti.

Doplňujúce informácie

Spoločnosť nemá organizačnú zložku v zahraničí.

Spoločnosť v roku 2024 nenadobudla žiadne dočasné listy, obchodné podiely a akcie.

Spoločnosť neúčtovala v roku 2024 o výdavkoch na vedu a výskum.

Po skončení účtovného obdobia, za ktoré sa vyhotovuje výročná správa nenastali žiadne udalosti, ktoré by mali významný vplyv na verné zobrazenie skutočnosti, ktoré sú predmetom účtovníctva k 31.12.2024.

V Liptovskom Mikuláši, dňa 3.4.2025

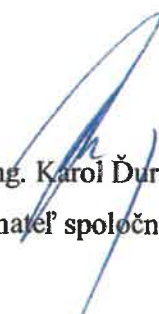

Ing. Karol Ďurný
konateľ spoločnosti

CD - profil s.r.o.
1. mája 2070
031 01 Liptovský Mikuláš
Tel. +421-44-285 18 12
www.cdprofil.sk

ÚČTOVNÁ ZÁVIERKA

podnikateľov v podvojnom účtovníctve



zostavená k 3 1 . 1 2 . 2 0 2 4

Číselné údaje sa zarovnávajú vpravo, ostatné údaje sa píšú zľava. Nevyplnené riadky sa ponechávajú prázdne.

Údaje sa vyplňajú paličkovým písmom (podľa tohto vzoru), písacím strojom alebo tlačiarňou, a to čiernou alebo tmavomodrou farbou.

Á Ā B Ć D É F G H Í J K L M N O P Q R Š T Ú V X Ý Ž 0 1 2 3 4 5 6 7 8 9

Daňové identifikačné číslo 2 0 2 0 4 2 9 3 2 3	Účtovná závierka X riadna	Účtovná jednotka malá	Mesiac Rok od 1 2 0 2 4
IČO 3 1 6 1 5 8 3 0	mimoriadna	X veľká	Za obdobie do 1 2 2 0 2 4
SK NACE 2 4 . 3 3 . 0	priebežná	(vyznačí sa x)	Bezprostredne predchádzajúce obdobie od 1 2 0 2 3 do 1 2 2 0 2 3

Priložené súčasti účtovnej závierky

Súvaha (Úč POD 1-01)
(v celých eurách)

Výkaz ziskov a strát (Úč POD 2-01)
(v celých eurách)

Poznámky (Úč POD 3-01)
(v celých eurách alebo eurocentoch)

Obchodné meno (názov) účtovnej jednotky

CD - p r o f i l s . r . o .

Sídlo účtovnej jednotky

Ulica

1 . M Á J A

Číslo

2 0 7 0

PSČ

Obec

0 3 1 0 1 L I P T O V S K Ý M I K U L Á Š

Označenie obchodného registra a číslo zápisu obchodnej spoločnosti

O k r e s n ý s ú d Ž i l i n a O d i e l ; S r o , V l o ž k a

č í s l o ; 2 2 2 2 / L

Telefónne číslo

4 4 / 2 8 5 1 8 4 0

Faxové číslo

E-mailová adresa

C D P R O F I L @ C D P R O F I L . S K

Zostavená dňa:

1 3 . 0 3 . 2 0 2 5

Schválená dňa:

. . 2 0

Podpisový záznam štatutárneho orgánu účtovnej jednotky
alebo člena štatutárneho orgánu účtovnej jednotky alebo
podpisový záznam fyzickej osoby, ktorá je účtovnou jednotkou:

Záznamy daňového úradu

Miesto pre evidenčné číslo

Odtlačok prezentačnej pečiatky daňového úradu



Ozna- čenie a	STRANA AKTÍV b	Číslo riadku c	Bežné účtovné obdobie		Bezprostredne predchádzajúce účtovné obdobie	
			1	Brutto - časť 1	Netto 2	Netto 3
				Korekcia - časť 2		
	SPOLU MAJETOK r. 02 + r. 33 + r. 74	01	3 2 6 4 9 0 1 9	1 9 3 7 4 2 5 5		
			1 3 2 7 4 7 6 4		2 0 1 3 8 3 0 6	
A.	Neobežný majetok r. 03 + r. 11 + r. 21	02	2 3 1 0 9 2 2 4	9 8 7 2 0 4 1		
			1 3 2 3 7 1 8 3		9 8 0 6 9 4 8	
A.I.	Dlhodobý nehmotný majetok súčet (r. 04 až r. 10)	03	1 5 1 4 8 5	1 9 4 0 0		
			1 3 2 0 8 5		7 4 4 8 5	
A.I.1.	Aktivované náklady na vývoj (012) - /072, 091A/	04				
2.	Softvér (013) - /073, 091A/	05	1 4 2 9 0 5	1 0 8 2 0		
			1 3 2 0 8 5		2 7 8 5	
3.	Oceniteľné práva (014) - /074, 091A/	06				
4.	Goodwill (015) - /075, 091A/	07				
5.	Ostatný dlhodobý nehmotný majetok (019, 01X) - /079, 07X, 091A/	08				
6.	Obstarávaný dlhodobý nehmotný majetok (041) - /093/	09	8 5 8 0	8 5 8 0		
					7 1 7 0 0	
7.	Poskytnuté preddavky na dlhodobý nehmotný majetok (051) - /095A/	10				
A.II.	Dlhodobý hmotný majetok súčet (r. 12 až r. 20)	11	2 1 2 9 4 2 8 2	8 1 8 9 1 8 4		
			1 3 1 0 5 0 9 8		8 8 8 1 5 0 3	
A.II.1.	Pozemky (031) - /092A/	12	8 5 9 2 9 9	8 5 9 2 9 9		
					8 0 1 8 2 6	
2.	Stavby (021) - /081, 092A/	13	7 0 0 6 7 3 9	3 1 9 1 1 7 3		
			3 8 1 5 5 6 6		3 3 8 3 7 5 8	
3.	Samostatné hnuteľné veci a súbory hnuteľných vecí (022) - /082, 092A/	14	1 3 0 6 6 3 6 9	3 7 7 6 8 3 7		
			9 2 8 9 5 3 2		3 8 3 0 5 3 7	



Ozna- čenie a	STRANA AKTÍV b	Číslo riadku c	Bežné účtovné obdobie		Bezprostredne predchádzajúce
			1	2	úctovné obdobie
			Brutto - časť 1 Korekcia - časť 2	Netto	Netto 3
4.	Pestovateľské celky trvalých porastov (025) - /085, 092A/	15			
5.	Základné stádo a ťažné zvieratá (026) - /086, 092A/	16			
6.	Ostatný dlhodobý hmotný majetok (029, 02X, 032) - /089, 08X, 092A/	17			
7.	Obstarávaný dlhodobý hmotný majetok (042) - /094/	18	3 5 9 8 4 0	3 5 9 8 4 0	8 6 2 4 2 9
8.	Poskytnuté preddavky na dlhodobý hmotný majetok (052) - /095A/	19	2 0 3 5	2 0 3 5	2 9 5 3
9.	Opravná položka k nadobudnutému majetku (+/- 097) +/- 098	20			
A.III.	Dlhodobý finančný majetok súčet (r. 22 až r. 32)	21	1 6 6 3 4 5 7	1 6 6 3 4 5 7	8 5 0 9 6 0
A.III.1.	Podielové cenné papiere a podiely v prepojených úctovných jednotkách (061A, 062A, 063A) - /096A/	22			
2.	Podielové cenné papiere a podiely s podielovou účasťou okrem v prepojených úctovných jednotkách (062A) - /096A/	23			
3.	Ostatné realizovateľné cenné papiere a podiely (063A) - /096A/	24			
4.	Pôžičky prepojeným úctovným jednotkám (066A) - /096A/	25			
5.	Pôžičky v rámci podielovej účasti okrem prepojeným úctovným jednotkám (066A) - /096A/	26			
6.	Ostatné pôžičky (067A) - /096A/	27	1 6 6 3 4 5 7	1 6 6 3 4 5 7	8 5 0 9 6 0
7.	Dlhové cenné papiere a ostatný dlhodobý finančný majetok (065A, 069A,06XA) - /096A/	28			



Ozna- čenie a	STRANA AKTÍV b	Číslo riadku c	Bežné účtovné obdobie		Bezprostredne predchádzajúce účtovné obdobie	
			1	2		3
			Brutto - časť 1 Korekcia - časť 2	Netto		
8.	Pôžičky a ostatný dlhodobý finančný majetok so zostatkovou dobou splatnosti najviac jeden rok (066A, 067A, 069A, 06XA) - /096A/	29				
9.	Účty v bankách s dobou viazanosti dlhšou ako jeden rok (22XA)	30				
10.	Obstarávaný dlhodobý finančný majetok (043) - /096A/	31				
11.	Poskytnuté preddávky na dlhodobý finančný majetok (053) - /095A/	32				
B.	Obežný majetok r. 34 + r. 41 + r. 53 + r. 66 + r. 71	33	9 4 5 6 5 2 8	9 4 1 8 9 4 7		
			3 7 5 8 1		1 0 2 3 6 4 7 6	
B.I.	Zásoby súčet (r. 35 až r. 40)	34	3 9 1 0 5 2 7	3 8 7 3 0 9 0		
			3 7 4 3 7		3 8 5 8 1 8 8	
B.I.1.	Materiál (112, 119, 11X) - /191, 19X/	35	1 9 2 4 5 8 3	1 8 8 7 1 4 6		
			3 7 4 3 7		1 7 2 9 8 9 3	
2.	Nedokončená výroba a polotovary vlastnej výroby (121, 122, 12X) - /192, 193, 19X/	36	4 4 6 6 9 8	4 4 6 6 9 8		
					5 1 6 8 8 1	
3.	Výrobky (123) - /194/	37	1 5 3 6 5 4 4	1 5 3 6 5 4 4		
					1 6 1 1 4 1 4	
4.	Zvieratá (124) - /195/	38				
5.	Tovar (132, 133, 13X, 139) - /196, 19X/	39	2 7 0 2	2 7 0 2		
6.	Poskytnuté preddávky na zásoby (314A) - /391A/	40				
B.II.	Dlhodobé pohľadávky súčet (r. 42 + r. 46 až r. 52)	41	2 8 2 2 5	2 8 2 2 5		
					1 5 4 6 0	
B.II.1.	Pohľadávky z obchodného stýku súčet (r. 43 až r. 45)	42				



Označenie a	STRANA AKTÍV b	Číslo riadku c	Bežné účtovné obdobie		Bezprostredne predchádzajúce účtovné obdobie	
			1	2		3
			Korekcia - časť 2			
1.a.	Pohľadávky z obchodného styku voči prepojeným účtovným jednotkám (311A, 312A, 313A, 314A, 315A, 31XA) - /391A/	43				
1.b.	Pohľadávky z obchodného styku v rámci podielovej účasti okrem pohľadávok voči prepojeným účtovným jednotkám (311A, 312A, 313A, 314A, 315A, 31XA) - /391A/	44				
1.c.	Ostatné pohľadávky z obchodného styku (311A, 312A, 313A, 314A, 315A, 31XA) - /391A/	45				
2.	Čistá hodnota zákazky (316A)	46				
3.	Ostatné pohľadávky voči prepojeným účtovným jednotkám (351A) - /391A/	47				
4.	Ostatné pohľadávky v rámci podielovej účasti okrem pohľadávok voči prepojeným účtovným jednotkám (351A) - /391A/	48				
5.	Pohľadávky voči spoločníkom, členom a združeniu (354A, 355A, 358A, 35XA) - /391A/	49				
6.	Pohľadávky z derivátových operácií (373A, 376A)	50				
7.	Iné pohľadávky (335A, 336A, 33XA, 371A, 374A, 375A, 378A) - /391A/	51				
8.	Odložená daňová pohľadávka (481A)	52	2 8 2 2 5	2 8 2 2 5	1 5 4 6 0	
B.III.	Krátkodobé pohľadávky súčet (r. 54 + r. 58 až r. 65)	53	2 9 0 5 1 8 6	2 9 0 5 0 4 2	3 2 4 9 9 5 3	
B.III.1.	Pohľadávky z obchodného styku súčet (r. 55 až r. 57)	54	2 9 0 1 3 1 8	2 9 0 1 1 7 4	2 6 2 3 1 7 9	
1.a.	Pohľadávky z obchodného styku voči prepojeným účtovným jednotkám (311A, 312A, 313A, 314A, 315A, 31XA) - /391A/	55				
1.b.	Pohľadávky z obchodného styku v rámci podielovej účasti okrem pohľadávok voči prepojeným účtovným jednotkám (311A, 312A, 313A, 314A, 315A, 31XA) - /391A/	56				



Označenie a	STRANA AKTÍV b	Číslo riadku c	Bežné účtovné obdobie		Bezprostredne predchádzajúce účtovné obdobie
			1	2	3
			Brutto - časť 1	Netto	Netto
			Korekcia - časť 2		
1.c.	Ostatné pohľadávky z obchodného styku (311A, 312A, 313A, 314A, 315A, 31XA) - /391A/	57	2 9 0 1 3 1 8	2 9 0 1 1 7 4	
			1 4 4		2 6 2 3 1 7 9
2.	Čistá hodnota zákazky (316A)	58			
3.	Ostatné pohľadávky voči prepojeným účtovným jednotkám (351A) - /391A/	59			
4.	Ostatné pohľadávky v rámci podielovej účasti okrem pohľadávok voči prepojeným účtovným jednotkám (351A) - /391A/	60			
5.	Pohľadávky voči spoločníkom, členom a združeniu (354A, 355A, 358A, 35XA, 398A) - /391A/	61			
6.	Sociálne poistenie (336A) - /391A/	62			
7.	Daňové pohľadávky a dotácie (341, 342, 343, 345, 346, 347) - /391A/	63			6 2 0 8 6 5
8.	Pohľadávky z derivátových operácií (373A, 376A)	64			
9.	Iné pohľadávky (335A, 33XA, 371A, 374A, 375A, 378A) - /391A/	65	3 8 6 8	3 8 6 8	5 9 0 9
B.IV.	Krátkodobý finančný majetok súčet (r. 67 až r. 70)	66			
B.IV.1.	Krátkodobý finančný majetok v prepojených účtovných jednotkách (251A, 253A, 256A, 257A, 25XA) - /291A, 29XA/	67			
2.	Krátkodobý finančný majetok bez krátkodobého finančného majetku v prepojených účtovných jednotkách (251A, 253A, 256A, 257A, 25XA) - /291A, 29XA/	68			
3.	Vlastné akcie a vlastné obchodné podiely (252)	69			
4.	Obstarávaný krátkodobý finančný majetok (259, 314A) - /291A/	70			



Ozna- čenie a	STRANA AKTÍV b	Číslo riadku c	Bežné účtovné obdobie		Bezprostredne predchádzajúce účtovné obdobie
			1	2	3
			Brutto - časť 1 Korekcia - časť 2	Netto	
B.V.	Finančné účty r. 72 + r. 73	71	2 6 1 2 5 9 0	2 6 1 2 5 9 0	3 1 1 2 8 7 5
B.V.1.	Peniaze (211, 213, 21X)	72	3 6 0 5	3 6 0 5	9 1 4
2.	Účty v bankách (221A, 22X, +/- 261)	73	2 6 0 8 9 8 5	2 6 0 8 9 8 5	3 1 1 1 9 6 1
C.	Časové rozlíšenie súčet (r. 75 až r. 78)	74	8 3 2 6 7	8 3 2 6 7	9 4 8 8 2
C.1.	Náklady budúcich období dlhodobé (381A, 382A)	75			
2.	Náklady budúcich období krátkodobé (381A, 382A)	76	7 4 3 7 3	7 4 3 7 3	7 9 1 4 4
3.	Prijmy budúcich období dlhodobé (385A)	77			
4.	Prijmy budúcich období krátkodobé (385A)	78	8 8 9 4	8 8 9 4	1 5 7 3 8

Ozna- čenie a	STRANA PASÍV b	Číslo riadku c	Bežné účtovné obdobie 4	Bezprostredne predchádzajúce účtovné obdobie 5
	SPOLU VLASTNÉ IMANIE A ZÁVÄZKY r. 80 + r. 101 + r. 141	79	1 9 3 7 4 2 5 5	2 0 1 3 8 3 0 6
A.	Vlastné imanie r. 81 + r. 85 + r. 86 + r. 87 + r. 90 + r. 93 + r. 97 + r. 100	80	1 2 3 9 8 8 5 1	1 1 4 9 8 9 4 9
A.I.	Základné imanie súčet (r. 82 až r. 84)	81	6 7 0 0	6 7 0 0
A.I.1.	Základné imanie (411 alebo +/- 491)	82	6 7 0 0	6 7 0 0
2.	Zmena základného imania +/- 419	83		
3.	Pohľadávky za upísané vlastné imanie (/-/353)	84		
A.II.	Emisné ážio (412)	85		
A.III.	Ostatné kapitálové fondy (413)	86		
A.IV.	Zákonné rezervné fondy r. 88 + r. 89	87	2 8 3 6 0	2 8 3 6 0
A.IV.1.	Zákonný rezervný fond a nedeliteľný fond (417A, 418, 421A, 422)	88	2 8 3 6 0	2 8 3 6 0
2.	Rezervný fond na vlastné akcie a vlastné podieľy (417A, 421A)	89		



Označenie a	STRANA PASÍV b	Číslo riadku c	Bežné účtovné obdobie 4	Bezprostredne predchádzajúce účtovné obdobie 5
A.V.	Ostatné fondy zo zisku r. 91 + r. 92	90		
A.V.1.	Štatutárne fondy (423, 42X)	91		
2.	Ostatné fondy (427, 42X)	92		
A.VI.	Oceňovacie rozdiely z precenenia súčet (r. 94 až r. 96)	93		
A.VI.1.	Oceňovacie rozdiely z precenenia majetku a záväzkov (+/- 414)	94		
2.	Oceňovacie rozdiely z kapitálových účasťí (+/- 415)	95		
3.	Oceňovacie rozdiely z precenenia pri zlúčení, splynutí a rozdelení (+/- 416)	96		
A.VII.	Výsledok hospodárenia minulých rokov r. 98 + r. 99	97	1 1 4 4 3 8 9 0	1 1 2 8 8 3 7 7
A.VII.1.	Nerozdelený zisk minulých rokov (428)	98	1 1 4 4 3 8 9 0	1 1 2 8 8 3 7 7
2.	Neuhradená strata minulých rokov (-/429)	99		
A.VIII.	Výsledok hospodárenia za účtovné obdo- bie po zdanení +/- r. 01 - (r. 81 + r. 85 + r. 86 + r. 87 + r. 90 + r. 93 + r. 97 + r. 101 + r. 141)	100	9 1 9 9 0 1	1 7 5 5 1 2
B.	Záväzky r. 102 + r. 118 + r. 121 + r. 122 + r. 136 + r. 139 + r. 140	101	6 9 6 4 0 1 2	8 6 2 7 9 6 5
B.I.	Dlhodobé záväzky súčet (r. 103 + r. 107 až r. 117)	102	2 0 1 7 7 2 0	2 0 3 1 6 6 6
B.I.1.	Dlhodobé záväzky z obchodného styku súčet (r. 104 až r. 106)	103		
1.a.	Záväzky z obchodného styku voči prepojeným účtovným jednotkám (321A, 475A, 476A)	104		
1.b.	Záväzky z obchodného styku v rámci podielo- vej účasti okrem záväzkov voči prepojeným účtovným jednotkám (321A, 475A, 476A)	105		
1.c.	Ostatné záväzky z obchodného styku (321A, 475A, 476A)	106		
2.	Čistá hodnota zákazky (316A)	107		
3.	Ostatné záväzky voči prepojeným účtovným jednotkám (471A, 47XA)	108		
4.	Ostatné záväzky v rámci podielovej účasti okrem záväzkov voči prepojeným účtovným jednotkám (471A, 47XA)	109		
5.	Ostatné dlhodobé záväzky (479A, 47XA)	110		
6.	Dlhodobé prijaté preddavky (475A)	111		
7.	Dlhodobé zmenky na úhradu (478A)	112		
8.	Vydané dlhopisy (473A/-/255A)	113	2 0 0 0 0 0 0	2 0 0 0 0 0 0
9.	Záväzky zo sociálneho fondu (472)	114	1 7 7 2 0	3 1 6 6 6
10.	Iné dlhodobé záväzky (336A, 372A, 474A, 47XA)	115		
11.	Dlhodobé záväzky z derivátových operácií (373A, 377A)	116		
12.	Odložený daňový záväzok (481A)	117		



Označenie a	STRANA PASÍV b	Číslo riadku c	Bežné účtovné obdobie 4	Bezprostredne predchádzajúce účtovné obdobie 5
B.II.	Dlhodobé rezervy r. 119 + r. 120	118		
B.II.1.	Zákonné rezervy (451A)	119		
2.	Ostatné rezervy (459A, 45XA)	120		
B.III.	Dlhodobé bankové úvery (461A, 46XA)	121		
B.IV.	Krátkodobé záväzky súčet (r. 123 + r. 127 až r. 135)	122	4 8 3 0 0 9 3	6 4 6 4 4 2 0
B.IV.1.	Záväzky z obchodného styku súčet (r. 124 až r. 126)	123	2 0 1 4 0 5 0	2 7 5 7 8 0 6
1.a.	Záväzky z obchodného styku voči prepojeným účtovným jednotkám (321A, 322A, 324A, 325A, 326A, 32XA, 475A, 476A, 478A, 47XA)	124		
1.b.	Záväzky z obchodného styku v rámci podielovej účasti okrem záväzkov voči prepojeným účtovným jednotkám (321A, 322A, 324A, 325A, 326A, 32XA, 475A, 476A, 478A, 47XA)	125		
1.c.	Ostatné záväzky z obchodného styku (321A, 322A, 324A, 325A, 326A, 32XA, 475A, 476A, 478A, 47XA)	126	2 0 1 4 0 5 0	2 7 5 7 8 0 6
2.	Čistá hodnota zákazky (316A)	127		
3.	Ostatné záväzky voči prepojeným účtovným jednotkám (361A, 36XA, 471A, 47XA)	128		
4.	Ostatné záväzky v rámci podielovej účasti okrem záväzkov voči prepojeným účtovným jednotkám (361A, 36XA, 471A, 47XA)	129		
5.	Záväzky voči spoločníkom a združeniu (364, 365, 366, 367, 368, 398A, 478A, 479A)	130	2 0 5 1 2 0 0	3 2 1 8 9 9 2
6.	Záväzky voči zamestnancom (331, 333, 33X, 479A)	131	1 6 8 3 4 0	1 7 1 0 9 9
7.	Záväzky zo sociálneho poistenia (336A)	132	1 0 2 9 6 5	1 0 3 4 0 9
8.	Daňové záväzky a dotácie (341, 342, 343, 345, 346, 347, 34X)	133	4 8 7 9 0 4	2 0 7 6 7 5
9.	Záväzky z derivátových operácií (373A, 377A)	134		
10.	Iné záväzky (372A, 379A, 474A, 475A, 479A, 47XA)	135	5 6 3 4	5 4 3 9
B.V.	Krátkodobé rezervy r. 137 + r. 138	136	1 1 6 1 9 9	1 3 1 8 7 9
B.V.1.	Zákonné rezervy (323A, 451A)	137	1 1 6 1 9 9	1 3 1 8 7 9
2.	Ostatné rezervy (323A, 32X, 459A, 45XA)	138		
B.VI.	Bežné bankové úvery (221A, 231, 232, 23X, 461A, 46XA)	139		
B.VII.	Krátkodobé finančné výpomoci (241, 249, 24X, 473A, /-255A)	140		
C.	Časové rozlíšenie súčet (r. 142 až r. 145)	141	1 1 3 9 2	1 1 3 9 2
C.1.	Výdavky budúcich období dlhodobé (383A)	142		
2.	Výdavky budúcich období krátkodobé (383A)	143	1 1 3 9 2	1 1 3 9 2
3.	Výnosy budúcich období dlhodobé (384A)	144		
4.	Výnosy budúcich období krátkodobé (384A)	145		



Označenie a	Text b	Číslo riadku c	Skutočnosť	
			bežné účtovné obdobie 1	bezprostredne predchádzajúce účtovné obdobie 2
			*	Čistý obrat (časť účt. tr. 6 podľa zákona)
**	Výnosy z hospodárskej činnosti spolu súčet (r. 03 až r. 09)	02	2 9 0 8 0 3 7 1	3 1 1 7 7 5 7 5
I.	Tržby z predaja tovaru (604, 607)	03		8 0 4 9 5
II.	Tržby z predaja vlastných výrobkov (601)	04	2 8 4 4 5 1 2 0	3 0 8 9 9 4 3 3
III.	Tržby z predaja služieb (602, 606)	05	2 7 4 7 9 9	2 7 7 5 9 2
IV.	Zmeny stavu vnútroorganizačných zásob (+/-) (účtová skupina 61)	06	- 1 4 5 0 5 4	- 7 3 6 4 4 6
V.	Aktivácia (účtová skupina 62)	07	1 0 7 0 4 6	4 5 0 6 9
VI.	Tržby z predaja dlhodobého nehmotného majetku, dlhodobého hmotného majetku a materiálu (641, 642)	08	1 3 5 0 6	1 8 0 1 0 4
VII.	Ostatné výnosy z hospodárskej činnosti (644, 645, 646, 648, 655, 657)	09	3 8 4 9 5 4	4 3 1 3 2 8
**	Náklady na hospodársku činnosť spolu r. 11 + r. 12 + r. 13 + r. 14 + r. 15 + r. 20 + r. 21 + r. 24 + r. 25 + r. 26	10	2 7 8 0 7 9 9 1	3 0 7 7 8 3 1 8
A.	Náklady vynaložené na obstaranie predaného tovaru (504, 507)	11		7 7 5 0 0
B.	Spotreba materiálu, energie a ostatných neskladovateľných dodávok (501, 502, 503)	12	2 0 0 2 6 1 2 4	2 1 8 8 1 3 7 7
C.	Opravné položky k zásobám (+/-) (505)	13	- 1 0 6 4	1 6 0 9 8
D.	Služby (účtová skupina 51)	14	2 0 2 5 1 5 5	2 6 6 1 6 3 3
E.	Osobné náklady (r. 16 až r. 19)	15	4 0 1 9 7 8 7	4 1 3 4 7 6 4
E.1.	Mzdové náklady (521, 522)	16	2 8 4 8 5 9 1	2 9 5 0 5 3 0
2.	Odmeny členom orgánov spoločnosti a družstva (523)	17		
3.	Náklady na sociálne poistenie (524, 525, 526)	18	1 0 1 6 5 6 0	1 0 2 8 4 0 8
4.	Sociálne náklady (527, 528)	19	1 5 4 6 3 6	1 5 5 8 2 6
F.	Dane a poplatky (účtová skupina 53)	20	4 9 7 2 6	4 8 6 6 5
G.	Odpisy a opravné položky k dlhodobému nehmotnému majetku a dlhodobému hmotnému majetku (r. 22 + r. 23)	21	1 5 0 5 4 6 0	1 6 4 1 3 3 3
G.1.	Odpisy dlhodobého nehmotného majetku a dlhodobého hmotného majetku (551)	22	1 5 0 5 4 6 0	1 6 4 1 3 3 3
2.	Opravné položky k dlhodobému nehmotnému majetku a dlhodobému hmotnému majetku (+/-) (553)	23		
H.	Zostatková cena predaného dlhodobého majetku a predaného materiálu (541, 542)	24	2 5 5 7 5	1 5 3 4 3 1
I.	Opravné položky k pohľadávkam (+/-) (547)	25	1 4 4	
J.	Ostatné náklady na hospodársku činnosť (543, 544, 545, 546, 548, 549, 555, 557)	26	1 5 7 0 8 4	1 6 3 5 1 7
***	Výsledok hospodárenia z hospodárskej činnosti (+/-) (r. 02 - r. 10)	27	1 2 7 2 3 8 0	3 9 9 2 5 7



Ozna- čenie a	Text b	Číslo riadku c	Skutočnosť	
			bežné účtovné obdobie	bezprostredne predchádzajúce účtovné obdobie
			1	2
*	Pridaná hodnota (r. 03 + r. 04 + r. 05 + r. 06 + r. 07) - (r. 11 + r. 12 + r. 13 + r. 14)	28	6 6 3 1 6 9 6	5 9 2 9 5 3 5
**	Výnosy z finančnej činnosti spolu r. 30 + r. 31 + r. 35 + r. 39 + r. 42 + r. 43 + r. 44	29	1 2 1 1 6 9	5 0 1 5 1
VIII.	Tržby z predaja cenných papierov a podielov (661)	30		
IX.	Výnosy z dlhodobého finančného majetku súčet (r. 32 až r. 34)	31		
IX.1.	Výnosy z cenných papierov a podielov od prepojených účtovných jednotiek (665A)	32		
2.	Výnosy z cenných papierov a podielov v podielovej účasti okrem výnosov prepojených účtovných jednotiek (665A)	33		
3.	Ostatné výnosy z cenných papierov a podielov (665A)	34		
X.	Výnosy z krátkodobého finančného majetku súčet (r. 36 až r. 38)	35		
X.1.	Výnosy z krátkodobého finančného majetku od prepojených účtovných jednotiek (666A)	36		
2.	Výnosy z krátkodobého finančného majetku v podielovej účasti okrem výnosov prepojených účtovných jednotiek (666A)	37		
3.	Ostatné výnosy z krátkodobého finančného majetku (666A)	38		
XI.	Výnosové úroky (r. 40 + r. 41)	39	1 2 1 1 6 8	5 0 1 4 9
XI.1.	Výnosové úroky od prepojených účtovných jednotiek (662A)	40		
2.	Ostatné výnosové úroky (662A)	41	1 2 1 1 6 8	5 0 1 4 9
XII.	Kurzové zisky (663)	42	1	2
XIII.	Výnosy z precenenia cenných papierov a výnosy z derivátových operácií (664, 667)	43		
XIV.	Ostatné výnosy z finančnej činnosti (668)	44		
**	Náklady na finančnú činnosť spolu r. 46 + r. 47 + r. 48 + r. 49 + r. 52 + r. 53 + r. 54	45	2 0 7 5 3 0	2 1 2 0 3 4
K.	Predané cenné papiere a podiely (561)	46		
L.	Náklady na krátkodobý finančný majetok (566)	47		
M.	Opravné položky k finančnému majetku (+/-) (565)	48		
N.	Nákladové úroky (r. 50 + r. 51)	49	1 9 8 5 4 6	1 9 8 0 0 5
N.1.	Nákladové úroky pre prepojené účtovné jednotky (562A)	50		
2.	Ostatné nákladové úroky (562A)	51	1 9 8 5 4 6	1 9 8 0 0 5
O.	Kurzové straty (563)	52	6 2 3	1 0 2 0
P.	Náklady na precenenie cenných papierov a náklady na derivátové operácie (564, 567)	53		
Q.	Ostatné náklady na finančnú činnosť (568, 569)	54	8 3 6 1	1 3 0 0 9



Ozna- čenie a	Text b	Číslo riadku c	Skutočnosť	
			bežné účtovné obdobie	bezprostredne predchádzajúce účtovné obdobie
			1	2
***	Výsledok hospodárenia z finančnej činnosti (+/-) (r. 29 - r. 45)	55	- 8 6 3 6 1	- 1 6 1 8 8 3
****	Výsledok hospodárenia za účtovné obdobie pred zdanením (+/-) (r. 27 + r. 55)	56	1 1 8 6 0 1 9	2 3 7 3 7 4
R.	Daň z príjmov (r. 58 + r. 59)	57	2 6 6 1 1 8	6 1 8 6 2
R.1.	Daň z príjmov splatná (591, 595)	58	2 7 8 8 8 3	7 1 4 6 8
2.	Daň z príjmov odložená (+/-) (592)	59	- 1 2 7 6 5	- 9 6 0 6
S.	Prevod podielov na výsledku hospodárenia spoločníkom (+/- 596)	60		
****	Výsledok hospodárenia za účtovné obdobie po zdanení (+/-) (r. 56 - r. 57 - r. 60)	61	9 1 9 9 0 1	1 7 5 5 1 2

A. INFORMÁCIE O ÚČTOVNEJ JEDNOTKE

Obchodné meno:	CD – profil s.r.o.
Sídlo:	1.mája 2070, 031 01 Liptovský Mikuláš

Spoločnosť CD – profil s.r.o. (ďalej len „spoločnosť“) bola založená 16.5.1994 a do Obchodného registra bola zapísaná 3.10.1994 (Obchodný register Okresného súdu Žilina , oddiel Sro, vložka číslo 2222/L).

2. Hlavnými činnosťami spoločnosti sú:

- výroba profilov tvarovaných alebo ohýbaných za studena z nelegovanej ocele
- kúpa tovaru na účely jeho predaja konečnému spotrebiteľovi alebo iným prevádzkovateľom živnosti
- prenájom nebytových priestorov

3. Počet zamestnancov

Informácie o počte zamestnancov spoločnosti sú uvedené v nasledujúcej tabuľke

Názov položky	Bežné účtovné obdobie	Bezprostredne predchádzajúce účtovné obdobie
Priemerný prepočítaný počet zamestnancov	152,55	162,36
Stav zamestnancov ku dňu, ku ktorému sa zostavuje účtovná závierka, z toho:	152	160
počet vedúcich zamestnancov	13	13

4. Informácie o neobmedzenom ručení

Spoločnosť nie je neobmedzene ručiacim spoločníkom v žiadnej spoločnosti.

5.Právny dôvod na zostavenie účtovnej závierky

Účtovná závierka spoločnosti zostavená k 31. decembru 2024 je zostavená ako riadna účtovná závierka podľa § 17 ods.6 zákona č. 431/2002 Z.z. o účtovníctve v znení neskorších predpisov za účtovné obdobie od 1.januára 2024 do 31. decembra 2024.

Účtovná závierka je určená pre užívateľov, ktorí majú primerané znalosti o obchodných a ekonomických činnostiach a účtovníctve a ktorí analyzujú tieto informácie s primeranou pozornosťou. Účtovná závierka neposkytuje a ani nemôže poskytovať všetky informácie, ktoré by existujúci a potencionálni investori, poskytovatelia úverov a pôžičiek a iní veritelia, mohli potrebovať. Títo používatelia musia relevantné informácie získať z iných zdrojov.

6. Dátum schválenia účtovnej závierky za predchádzajúce účtovné obdobie

Účtovná závierka obchodnej spoločnosti k 31.12.2023, za predchádzajúce účtovné obdobie, bola schválená valným zhromaždením spoločnosti dňa 3.10.2024. Účtovná závierka spoločnosti k 31.12.2023 spolu so správou audítora o overení účtovnej závierky k 31.12.2023 a výročnou správou bola uložená do registra účtovných závierok 3.10.2024 a 5.11.2024.

7. Schválenie audítora

Valné zhromaždenie dňa 3.10.2024. schválilo spoločnosť NB Consult, s.r.o. so sídlom Horná 14199/101, 974 01 Banská Bystrica, ako audítora na overenie účtovnej závierky za účtovné obdobie od 01.01.2024 do 31.12.2024.

C. INFORMÁCIE O KONSOLIDOVANOM CELKU

Spoločnosť nie je súčasťou konsolidovaného celku.

D.E. VŠEOBECNÉ ÚČTOVNÉ ZÁSADY A METÓDY

a) Východiská pre zostavenie účtovnej závierky

Účtovná závierka bola zostavená za predpokladu nepretržitého trvania spoločnosti. Účtovné metódy a všeobecné účtovné zásady boli účtovnou jednotkou konzistentne aplikované.

Účtovníctvo je vedené na základe dodržania časovej a vecnej súvislosti nákladov a výnosov. Za základ boli zobrazené všetky náklady a výnosy, ktoré sa vzťahujú k účtovnému obdobiu bez ohľadu na dátum ich platenia. Uplatňuje sa princíp opatrnosti. Ku dňu zostavenia účtovnej závierky sa nevyskytli žiadne významné udalosti, znehodnotenia a straty, ktoré by sa týkali majetku a záväzkov.

b) Použitie odhadov a úsudkov

Zostavenie účtovnej závierky si vyžaduje, aby manažment Spoločnosti urobil úsudky, odhady a predpoklady, ktoré ovplyvňujú aplikáciu účtovných metód a účtovných zásad a hodnotu vykazovaného majetku, záväzkov, výnosov a nákladov. Odhady a súvisiace predpoklady sú založené na minulých skúsenostiach a iných rozličných faktoroch, považovaných za primerané okolnostiam, na základe ktorých sa formuje východisko pre posúdenie účtovných hodnôt majetku a záväzkov, ktoré nie sú zrejmé z iných zdrojov. Skutočné výsledky sa preto môžu líšiť od odhadov.

Odhady a súvisiace predpoklady sú neustále prehodnocované. Korekcie účtovných odhadov nie sú vykázané retrospektívne, ale sú vykázané v období, v ktorom je odhad korigovaný, ak korekcia ovplyvňuje iba toto obdobie, alebo v období korekcie a v budúcich obdobiach, ak korekcia ovplyvňuje toto aj budúce obdobia.

Úsudky

V súvislosti s aplikáciou účtovných metód a účtovných zásad Spoločnosti nie sú potrebné také úsudky, ktoré by mali významný dopad na hodnoty vykázané v účtovnej závierke.

Neistoty v odhadoch a predpokladoch

Spoločnosť neidentifikovala takú neistotu v odhadoch a predpokladoch, pri ktorej by existovalo významné riziko, že by mohla viesť k ich významnej úprave v nasledujúcom účtovnom období

Spôsob ocenenia jednotlivých položiek majetku a záväzkov

c) Dlhodobý nehmotný majetok

Dlhodobý nehmotný majetok nakupovaný sa oceňuje obstarávacou cenou, ktorá zahŕňa cenu obstarania a náklady súvisiace s obstaraním.(clo, preprava, preprava, montáž a pod).

Odpisy dlhodobého nehmotného majetku sú stanovené podľa predpokladanej doby používania a predpokladaného priebehu opotrebenia. Odpisovať sa začína v mesiaci zaradenia dlhodobého nehmotného majetku do používania. Nehmotný majetok, ktorého obstarávacia cena je 2 400 € a nižšia, s dobou použiteľnosti dlhšou ako jeden rok, sa považuje za náklad a účtuje na účet 518- Ostatné služby.

Predpokladaná doba používania, metóda odpisovania a odpisová sadzba sú uvedené v nasledujúcej tabuľke:

	Predpokladaná doba používania v rokoch	Metóda odpisovania	Ročná odpisová sadzba v %
Softvér	3	lineárne	33

Dlhodobý hmotný majetok

Dlhodobý majetok nakupovaný sa oceňuje obstarávacou cenou, ktorá zahŕňa cenu obstarania a náklady súvisiace s obstaraním.(clo, preprava, preprava, montáž a pod.).

Do dlhodobého hmotného majetku patrí majetok, ku ktorému má účtovná jednotka vlastnícke právo. Dlhodobý majetok vytvorený vlastnou činnosťou sa oceňuje vlastnými nákladmi. Vlastnými nákladmi sú všetky priame náklady vynaložené na výrobu alebo inú činnosť a nepriame náklady, ktoré sa vzťahujú na výrobu alebo inú činnosť.

Odpisy dlhodobého hmotného majetku sú stanovené podľa predpokladanej doby jeho používania a predpokladaného priebehu jeho opotrebenia. Odpisovať sa začína v mesiaci zaradenia dlhodobého hmotného majetku do používania. O dlhodobom hmotnom majetku, ktorého obstarávacia cena je v ocenení rovnou alebo nižšou ako 1 700 € a zároveň s dobou použiteľnosti dlhšou ako jeden rok, sa považuje za zásoby a účtuje sa do nákladov pri jeho vydaní do spotreby. Pozemky sa neodpisujú. Technické zhodnotenie dlhodobého hmotného majetku nie je technickým zhodnotením, ak neprevyšuje úhrne za účtovné obdobie sumu 1 700 €.

Tabuľka č.4

Druh majetku	Predpokladaná doba používania v rokoch	Metóda odpisovania	Ročná odpisová sadzba v %
Stavby	20	rovnomerná	5,00
Stavby	40	rovnomerná	2,50

Dopravné prostriedky	4	rovnomerná	25,00
Stroje, prístroje a zariadenia	6 až 12	rovnomerná	8,33 až 16,67
Pozemky		neodpisovaný	

Metódy odpisovania, doby použiteľnosti a zostatkové hodnoty sa prehodnocujú ku dňu, ku ktorému sa zostavuje účtovná závierka, a ak je to potrebné, urobia sa úpravy.

d) Zásoby

Do zásob účtovnej jednotky patrí skladovaný materiál (suroviny, náhradné dielce, baliaci a viazací materiál, rezivo a ochranné pracovné prostriedky a odevy). Nakupované zásoby sa oceňujú obstarávacou cenou, ktorá zahŕňa cenu zásob a náklady súvisiace s obstaraním (prepravu, poistné, provízie, skont a pod). Úroky z cudzích zdrojov nie sú súčasťou obstarávacej ceny. Nakupované zásoby (suroviny-plech) sa pri úbytku oceňujú metódou FIFO z obstarávacích cien. Toto ocenenie sa upravuje o zníženie hodnoty zásob. Nakupované zásoby – (náhradné dielce, rezivo a ochranné pracovné prostriedky) sa pri úbytku oceňujú váženým aritmetickým priemerom z obstarávacích cien.

Opravné položky k zásobám sa tvoria, ak je opodstatnené predpokladať, že budúce ekonomické úžitky z tohto majetku sú nižšie ako ich ocenenie v účtovníctve.

e) Zákazková výroba

Spoločnosť neúčtuje o zákazkovej výrobe.

f) Pohľadávky

Pohľadávky sa pri ich vzniku oceňujú menovitou hodnotou. Zníženie ocenenia pohľadávok prostredníctvom tvorby opravných položiek sa tvorí k pochybným pohľadávkam a nevyhnutným pohľadávkam.

Ak je zostatková doba splatnosti pohľadávky dlhšia ako jeden rok, vytvára sa opravná položka, ktorá predstavuje rozdiel medzi menovitou a súčasnou hodnotou pohľadávky.

Opravná položka na pohľadávky z obchodného styku sa vytvára vtedy, ak existuje objektívny dôkaz, že účtovná jednotka nebude schopná zinkasovať všetky dlžné čiastky podľa pôvodných podmienok pohľadávok. Významné finančné problémy dlžníka, pravdepodobnosť, že dlžník vstúpi do konkurzu, platobná neschopnosť alebo omeškanie platieb sa považujú za indikátory toho, že pohľadávka z obchodného styku je znehodnotená.

g) Finančný majetok

Peňažné prostriedky a cenina sa oceňujú ich menovitou hodnotou. Zníženie ich hodnoty sa vyjadruje opravnou položkou. Peňažné prostriedky a peňažné ekvivalenty zahŕňajú peňažnú hotovosť, vklady v bankách, kontokorentné a dlhodobé úvery. V súvahe sú kontokorentné úvery vykázané ako krátkodobé úvery.

h) Náklady budúcich období a príjmy budúcich období

Náklady budúcich období a príjmy budúcich období sa vykazujú vo výške, ktorá je potrebná na dodržanie zásady vecnej a časovej súvislosti s účtovným obdobím.

i) Rezervy

Rezervy sú záväzky s neurčitým časovým vymedzením alebo výškou, tvoria sa na krytie známych rizík alebo strát z podnikania. Oceňujú sa v očakávanej výške záväzku. Rezervy sa oceňujú odhadom v sume dostatočnej na splnenie existujúcej povinnosti ku dňu, ku ktorému sa zostavuje účtovná závierka, pri zohľadnení rizík a neistôt.

Spoločnosť tvorila rezervy na nevyčerpané dovolenky vrátane sociálneho poistenia.

j) Záväzky

Záväzky pri ich vzniku sa oceňujú menovitou hodnotou. Záväzky pri ich prevzatí sa oceňujú obstarávacou cenou. Ak sa pri inventarizácii zistí, že suma záväzkov je iná ako ich výška v účtovníctve, uvedú sa záväzky v účtovníctve a v účtovnej závierke v tomto zistenom ocenení.

Dlhodobé, krátkodobé úvery sa vykazujú v menovitej hodnote. Za krátkodobý úver sa považuje aj časť dlhodobých úverov, ktorá je splatná do jedného roka od súvahového dňa.

k) Zamestnanecké pôžitky

Platy, mzdy, príspevky do dôchodkových a poisťovních fondov, platená ročná dovolenka a bonusy sa účtujú v účtovnom období, s ktorým vecne a časovo súvisia.

l) Vydané dlhopisy

Vydané dlhopisy pri ich vzniku sa oceňujú menovitou hodnotou.

m) Splatná daň z príjmu

Daň z príjmov sa účtuje do nákladov spoločnosti v období vzniku daňovej povinnosti a v priloženom výkaze ziskov a strát spoločnosti je vypočítaná zo základu vyplývajúceho z hospodárskeho výsledku pred zdanením, ktorý bol upravený o pripočítateľné a odpočítateľné položky z titulu trvalých a dočasných úprav daňového základu. Daňový záväzok je uvedený po znížení o preddavky na daň príjmov, ktoré spoločnosť uhradila v priebehu roka. V prípade, že uhradené preddavky na daň z príjmu v priebehu roka sú vyššie ako daňová povinnosť za tento rok, spoločnosť vykazuje výslednú daňovú pohľadávku.

n) Odložené dane

Odložená daňová pohľadávka a odložený daňový záväzok sa vzťahujú na:

- dočasné rozdiely medzi účtovnou hodnotou majetku a záväzkov v súvahe a ich daňovou základňou
- možnosť umorovať daňovú stratu, t.j. možnosti odpočítať daňovú stratu od základne v budúcnosti
- možnosť previesť nevyužitú daňovú odpočty a iné daňové nároky do budúcich období

V spoločnosti je účtovaný odložený daňový záväzok podľa bodu a) z rozdielu medzi účtovnou hodnotou majetku a ich daňovou základňou.

o) Výdavky budúcich období a výnosy budúcich období

Výdavky budúcich období a výnosy budúcich období sa vykazujú vo výške, ktorá je potrebná na dodržanie zásady vecnej a časovej súvislosti s účtovným obdobím.

p) Dotácie

O nároku na dotáciu zo štátneho rozpočtu sa účtuje, ak je takmer isté, že na základe splnených podmienok na poskytnutie dotácie sa spoločnosti dotácia poskytne.

Dotácie na obstaranie dlhodobého hmotného majetku sa účtujú v prospech výnosov budúcich období a následne sa vykážu ako ostatné výnosy z hospodárskej činnosti v časovej a vecnej súvislosti so zaúčtovaním odpisov obstaraného dlhodobého majetku.

r) Cudzia mena

Majetok a záväzky vyjadrené v cudzej mene sa ku dňu uskutočnenia účtovného prípadu prepočítavajú na meno euro referenčným výmenným kurzom určeným a vyhláseným ECB alebo NBS v deň predchádzajúci dňu uskutočnenia účtovného prípadu. Ku dňu, ku ktorému sa zostavuje účtovná závierka, sa majetok a záväzky v cudzej mene prepočítavajú na euro kurzom ECB alebo NBS vyhláseným v tento deň.

Na ocenenie prírastku cudzej meny nakúpenej za euro sa použije kurz, za ktorý bola táto cudzia mena nakúpená. Na úbytok rovnakej cudzej meny v hotovosti alebo z devízového účtu sa na prepočet cudzej meny na eurá použije referenčný výmenný kurz určený a vyhlásený ECB alebo NBS v deň predchádzajúci dňu uskutočnenia účtovného prípadu.

Majetok a záväzky vyjadrené v cudzej mene (okrem prijatých a poskytnutých preddavkov) sa ku dňu, ku ktorému sa zostavuje účtovná závierka, prepočítavajú na menu euro referenčným kurzom určeným a vyhláseným ECB alebo NBS v deň, ku ktorému sa zostavuje účtovná závierka a účtujú sa s vplyvom na výsledok hospodárenia.

s) Výnosy

Tržby za vlastné výkony a tovar neobsahujú daň z pridanej hodnoty. Sú tiež znížené o zľavy a zrážky (rabaty, bonusy, skontá, dobropisy a pod.). Tržby sú účtované ku dňu splnenia dodávky alebo služby.

Výnosové úroky sa účtujú rovnomerne v účtovných obdobiach, ktorých sa vecne a časovo týkajú.

t) Oprava chýb minulých období

Ak spoločnosť zistí v bežnom účtovnom období významnú chybu týkajúcu sa minulých účtovných období, opraví túto chybu na účtoch Nerozdelený zisk minulých rokov a Neuhradená strata minulých rokov, t.j. bez vplyvu na výsledok hospodárenia v bežnom účtovnom období. Opravy nevýznamných nákladov a výnosov minulých účtovných období sa účtujú ako výsledkové prípady bežného účtovného obdobia.

V roku 2024 Spoločnosť neúčtovala o oprave významných chýb minulých období.

F. INFORMÁCIE O ÚDAJOCH NA STRANE AKTÍV SÚVAHY**F.1 Dlhodobý nehmotný majetok**

Pohyby na účtoch dlhodobého nehmotného majetku, oprávok a zostatkovej ceny

Informácie k prílohe č.3 časti F. písm. a) o dlhodobom nehmotnom majetku

Dlhodobý nehmotný majetok	Bežné účtovné obdobie							
	Aktivovane náklady na vývoj	Softvér	Oceniť- né práva	Goodwill	Ostatný DNM	Obsta- rávaný DNM	Poskytnuté preddavky na DNM	Spolu
a	b	c	d	e	f	g	h	i
Prvotné ocenenie								
Stav na začiatku účtovného obdobia		130 285				71 700		201 985
Prírastky		12 620				11 620		24 240
Úbytky						74 740		74 740
Presuny								
Stav na konci účtovného obdobia		142 905				8 580		151 485
Oprávky								
Stav na začiatku účtovného obdobia		127 499						127 499
Prírastky		4 586						4 586
Úbytky								
Stav na konci účtovného obdobia		132 085						132 085
Opravné položky								
Stav na začiatku účtovného obdobia								
Prírastky								
Úbytky								
Stav na konci účtovného obdobia								
Zostatková hodnota								
Stav na začiatku účtovného obdobia		2 786				71 700		74 486
Stav na konci účtovného obdobia		10 820				8 580		19 400
Dlhodobý nehmotný majetok	Bezprostredne predchádzajúce účtovné obdobie							
	Aktivovane náklady na vývoj	Softvér	Oceniť- né práva	Goodwill	Ostatný DNM	Obsta- rávaný DNM	Poskytnuté preddavky na DNM	Spolu
a	b	c	d	e	f	g	h	i
Prvotné ocenenie								
Stav na začiatku účtovného obdobia		130 285				68 200		198 485
Prírastky						3 500		3 500
Úbytky								
Presuny								
Stav na konci účtovného obdobia		130 285				71 700		201 985
Oprávky								

Stav na začiatku účtovného obdobia		116 111						116 111
Prírastky		11 388						11 388
Úbytky								
Stav na konci účtovného obdobia		127 499						127 499
Opravné položky								
Stav na začiatku účtovného obdobia								
Prírastky								
Úbytky								
Stav na konci účtovného obdobia								
Zostatková hodnota								
Stav na začiatku účtovného obdobia		14 174				68 200		82 374
Stav na konci účtovného obdobia		2 786				71 700		74 486

Spoločnosť nemá vo svojej evidencii nehmotný majetok, ku ktorému sa tvorili opravné položky.

Informácie k časti F. písm. c) prílohy č.3 o dlhodobom nehmotnom majetku

Dlhodobý nehmotný majetok	Hodnota za bežné účtovné obdobie
Dlhodobý nehmotný majetok, na ktorý je zriadené záložné právo	0

V priebehu roka 2024 nebol žiadny nehmotný majetok spoločnosti krytý záložným právom ani nemala spoločnosť obmedzené právo s ním nakladať.

F.2 Dlhodobý hmotný majetok

Pohyby na účtoch dlhodobého hmotného majetku, oprávok a zostatkovej ceny.

Informácie k prílohe č. 3 časti F. písm. a) o dlhodobom hmotnom majetku

Dlhodobý hmotný majetok	Bežné účtovné obdobie								
	Pozemky	Stavby	Samostatné hnutelné veci a súbory hnutelných vecí	Pestovateľské celky trvalých porastov	Základné stádo a ťažné zvieratá	Ostatný DHM	Obstarávaný DHM	Poskytnuté preddavky na DHM	Spolu
a	b	c	d	e	f	g	h	i	j
Prvotné ocenenie									
Stav na začiatku účtovného obdobia	801 826	6 851 392	12 079 676				862 430	2 952	20 598 276
Prírastky	57 473	155 347	1 099 243				823 411	14 710	2 150 184
Úbytky			112 550				1 326 001	15 627	1 454 178
Presuny									
Stav na konci účtovného obdobia	859 299	7 006 739	13 066 369				359 840	2 035	21 294 282
Oprávk									
Stav na začiatku účtovného obdobia		3 467 635	8 249 138						11 716 773

Prírastky		347 931	1 152 944						1 500 875
Úbytky			112 550						112 550
Stav na konci účtovného obdobia		3 815 566	9 289 532						13 105 098
Opravné položky									
Stav na začiatk u účtovného obdobia									
Prírastky									
Úbytky									
Stav na konci účtovného obdobia									
Zostatková hodnota									
Stav na začiatk u účtovného obdobia	801 826	3 383 758	3 830 537				862 430	2 952	8 881 503
Stav na konci účtovného obdobia	859 299	3 191 173	3 776 837				359 840	2 035	8 189 184

Dlhodobý hmotný majetok	Bezprostredne predchádzajúce účtovné obdobia								
	Pozemky	Stavby	Samostatné hnutelné veci a súbory hnutelných vecí	Pestovateľské celky trvalých porastov	Základné stádo a ťažné zvieratá	Ostatný DHM	Obstarávaný DHM	Poskytnuté preddavky na DHM	Spolu
a	b	c	d	e	f	g	h	i	j
Prvotné ocenenie									
Stav na začiatk u účtovného obdobia	861 926	6 823 309	11 146 283				756 911	182 095	19 770 524
Prírastky		52 858	1 059 680				1 317 419		2 429 957
Úbytky	60 100	24 775	126 287				1 211 900	179 143	1 602 205
Presuny									
Stav na konci účtovného obdobia	801 826	6 851 392	12 079 676				862 430	2 952	20 598 276
Oprávk									
Stav na začiatk u účtovného obdobia		3 133 400	7 090 813						10 224 213
Prírastky		359 010	1 284 612						1 643 622
Úbytky		24 775	126 287						151 062
Stav na konci účtovného obdobia		3 467 635	8 249 138						11 716 773
Opravné položky									
Stav na začiatk u účtovného obdobia									
Prírastky									

Úbytky									
Stav na konci účtovného obdobia									
Zostatková hodnota									
Stav na začiatk u účtovného obdobia	861 926	3 689 909	4 055 470			756 911	182 095	9 546 311	
Stav na konci účtovného obdobia	801 826	3 383 757	3 830 538			862 430	2 952	8 881 503	

1. Dlhodobý hmotný majetok je poistený pre prípad škôd spôsobených krádežou, živelnou udalosťou do výšky 8 600 694 EUR. Majetkové poistenie zahŕňa tiež havarijné a zmluvné poistenie áut.
2. Stav položka „Obstarávaný dlhodobý hmotný majetok“ k 31.12.2024 predstavujú predovšetkým prostriedky na investičné akcie.

Dlhodobý hmotný majetok	Hodnota za bežné účtovné obdobie
Dlhodobý hmotný majetok, na ktorý je zriadené záložné právo	1 279 945 EUR

Na dlhodobý hmotný majetok (budovy umiestnené v areáli spoločnosti) je zriadené záložné právo v prospech banky VÚB, a.s. .

F. 3 Dlhodobý finančný majetok

Informácie k prílohe č. 3 časti F. písm. j) a l) o poskytnutých dlhodobých pôžičkách

Dlhodobé pôžičky	Stav na začiatku účtovného obdobia	Zvýšenie hodnoty	Zníženie hodnoty	Vyradenie pôžičky z účtovníctva v účtovnom období	Stav na konci účtovného obdobia
a	b	c	d	e	f
Pôžičky prepojeným ÚJ					
Pôžičky v rámci podielovej účasti okrem prepojeným ÚJ					
Ostatné pôžičky	850 960	863 457	50 960		1 663 457
Účty v bankách s dobou viazanosti dlhšou ako jeden rok					
Pôžičky a ostatný dlhodobý majetok so zostatkovou dobou splatnosti najviac jeden rok					
Dlhodobé pôžičky spolu	850 960	863 457	50 960		1 663 457

F.4 Zásoby

Vývoj opravnej položky v priebehu účtovného obdobia

Zásoby	Bežné účtovné obdobie				
	Stav OP na začiatku účtovného obdobia	Tvorba OP	Zúčtovanie OP z dôvodu zániku opodstatnenosti	Zúčtovanie OP z dôvodu vyradenia majetku z účtovníctva	Stav OP na konci účtovného obdobia
Materiál	38 501	-1 064			37 437
Nedokončená výroba a polotovary vlastnej výroby					
Výrobky					
Zvieratá					

Tovar				
Poskytnuté preddavky na zásoby				
Zásoby spolu:	38 501	-1 064		37 437

Zníženie čistej realizačnej hodnoty zásob bolo zohľadnené vytvorením opravnej položky.

Zásoby	Hodnota za bežné účtovné obdobie
Zásoby, na ktoré je zriadené záložné právo	0

1. Na zaistenie bankového (kontokorentného) úveru vo VÚB je zriadené záložné právo na nehnuteľný majetok.
2. Spoločnosť má uzatvorenú poisťovnú zmluvu za účelom pokrytia rizík, ktorým sú zásoby vystavené. Zásoby do výšky 830 000 EUR sú poistené voči požiaru, živelnej pohrome, poškodeniu vodou z vodovodných zariadení a voči krádeži.
3. Spoločnosť v r.2024 nerealizovala zákazkovú výrobu ani zákazkovú výstavbu, preto neuvádza príslušné tabuľky prílohy č.3a opatrenia v Poznámkach účtovnej závierky.

F.5 Pohľadávky

F.5.1 Informácie o vývoji opravnej položky k pohľadávkam

Informácie k prílohe č.3 časti F. písm. r) o vývoji opravnej položky k pohľadávkam

Pohľadávky	Bežné účtovné obdobie				
	Stav OP na začiatku účtovného obdobia	Tvorba OP	Zúčtovanie OP z dôvodu zániku opodstatnenosti	Zúčtovanie OP z dôvodu vyradenia majetku z účtovníctva	Stav OP na konci účtovného obdobia
A	b	c	D	e	f
Pohľadávky z obchodného styku voči prepojeným ÚJ					
Pohľadávky z obchodného styku v rámci podielovej účasti okrem pohľadávok voči prepojeným ÚJ					
Ostatné pohľadávky z obchodného styku	0	144			144
Ostatné pohľadávky voči prepojeným účtovným jednotkám					
Ostatné pohľadávky v rámci podielovej účasti okrem pohľadávok voči prepojeným ÚJ					
Pohľadávky voči spoločníkom, združeniu					
Pohľadávky z derivátových operácií					
Iné pohľadávky					
Pohľadávky spolu	0	144			144

Opravné položky boli vytvorené k pohľadávkam, u ktorých počet dní po lehote splatnosti je vyšší ako 360 dní.
Opravná položka sa zúčtuje, ak dôjde k inkasu pohľadávky alebo odpísaniu pohľadávky z titulu nevykonalnosti.

F.5.2 Informácie o vekovej štruktúre pohľadávok

Informácie k prílohe č.3 časti F.písm. s) o vekovej štruktúre pohľadávok

Tabuľka č.1

Názov položky	V lehote splatnosti	Po lehote splatnosti	Pohľadávky spolu
A	b	c	d
Dlhodobé pohľadávky			
Pohľadávky z obchodného styku voči prepojeným ÚJ			
Pohľadávky z obchodného styku v rámci podielovej účasti okrem pohľadávok voči prepojeným ÚJ			
Ostatné pohľadávky z obchodného styku			
Čistá hodnota zákazky			
Ostatné pohľadávky voči prepojeným účtovným jednotkám			
Pohľadávky voči spoločníkom, členom a združeniu			
Pohľadávky z derivátových operácií			
Iné pohľadávky			
Odložená daňová pohľadávka	28 225		28 225
Dlhodobé pohľadávky spolu	28 225		28 225
Krátkodobé pohľadávky			
Pohľadávky z obchodného styku voči prepojeným ÚJ			
Pohľadávky z obchodného styku v rámci podielovej účasti okrem pohľadávok voči prepojeným ÚJ			
Ostatné pohľadávky z obchodného styku	2 792 721	108 597	2 901 318
Čistá hodnota zákazky			
Ostatné pohľadávky voči prepojeným účtovným jednotkám			
Ostatné pohľadávky v rámci podielovej účasti okrem pohľadávok voči prepojeným ÚJ			
Pohľadávky voči spoločníkom, členom a združeniu			
Sociálne poistenie			
Daňové pohľadávky a dotácie			
Pohľadávky z derivátových operácií			
Iné pohľadávky	3 868		3 868
Krátkodobé pohľadávky spolu	2 796 589	108 597	2 905 257

F.5.3. Informácie o pohľadávkach zabezpečených záložným právom alebo inou formou zabezpečenia

Informácie k prílohe č.3 časti F. písm. t) a u) o pohľadávkach zabezpečených záložným právom alebo inou formou zabezpečenia

Opis predmetu záložného práva	Bežné účtovné obdobie	
	Hodnota predmetu	Hodnota pohľadávky
Pohľadávky kryté záložným právom alebo inou formou zabezpečenia		
Hodnota pohľadávok, na ktoré sa zriadilo záložné právo	x	

F.6 Finančné účty

Informácie k prílohe č.3 časti F. písm. w) o krátkodobom finančnom majetku

Tabuľka č.1

Názov položky	Bežné účtovné obdobie	Bezprostredne predchádzajúce účtovné obdobie
Pokladnica, ceniny	3 605	914
Bežné bankové účty	2 609 025	3 112 060
Peniaze na ceste	-40	-99
Spolu	2 612 590	3 112 875

Položku „peniaze na ceste“ tvoria platby platobnou kartou odpísané z bankového účtu v roku 2025. Účtami v bankách môže spoločnosť voľne disponovať.

Spoločnosť nevládni krátkodobý finančný majetok, preto neuvádza príslušné tabuľka prílohy 3a opatrenia v Poznámkach účtovnej závierky.

F.7 Časové rozlíšenie na strane aktív

Opis položky časového rozlíšenia	Bežné účtovné obdobie	Bezprostredne predchádzajúce účtovné obdobie
Náklady budúcich období dlhodobé, z toho:		
Náklady budúcich období krátkodobé, z toho:	74 373	79 144
Poistenie majetku	24 326	21 290
Reklama	15 482	5 681
Bankové odmeny	0	0
Licenčné poplatky	27 326	45 556
Ostatné	7 239	6 617
Príjmy budúcich období dlhodobé, z toho:		
Príjmy budúcich období krátkodobé, z toho:	8 894	15 738
Nájomné	8 894	15 738
Nespotrebované poistné		

Na účtoch časového rozlíšenia boli zaúčtované výdavky na poistenie majetku, paušálne poplatky za mobilné telefóny na r. 2024 a predplatné časopisov.

G. INFORMÁCIE O ÚDAJOCH NA STRANE PASÍV SÚVAHY**G.1 Vlastné imanie**

Informácie o vlastnom imaní sú uvedené v časti a P (informácie o pohybe vlastného imania).

Informácie o rozdelení účtovného zisku alebo o vysporiadaní účtovnej straty.

Valné zhromaždenie spoločnosti konané dňa 3.10.2024, schválilo prevod HV za rok 2023 na nerozdelený zisk minulých rokov..

Názov položky	Bezprostredne predchádzajúce účtovné obdobie
Účtovný zisk	175 512
Rozdelenie účtovného zisku	Bežné účtovné obdobie
Prídel do zákonného rezervného fondu	
Prídel do štatutárnych a ostatných fondov	
Prídel do sociálneho fondu	
Prídel na zvýšenie základného imania	
Úhrada straty minulých období	
Prevod do nerozdeleného zisku minulých rokov	175 512
Rozdelenie podielu na zisku spoločníkom, členom	
Iné	
Spolu	175 512

G.2 Rezervy

Informácie o rezervách

Informácie k prílohe č.3 časti G. písm. b) o rezervách

Názov položky	Bežné účtovné obdobie				
	Stav na začiatku účtovného obdobia	Tvorba	Použitie	Zrušenie	Stav na konci účtovného obdobia
A	b	c	d	e	f
Dlhodobé rezervy, z toho:					
Netvorili sa					
Krátkodobé rezervy, z toho:	131 879	116 199	131 879		116 199
Na nevyčerpané dovolenky vrátane poisťného	126 929	111 099	126 929		111 099
Rezerva na audit	4 950	5 100	4 950		5 100

Názov položky	Bezprostredne predchádzajúce účtovné obdobie				
	Stav na začiatku účtovného obdobia	Tvorba	Použitie	Zrušenie	Stav na konci účtovného obdobia
A	b	c	d	e	f
Dlhodobé rezervy, z toho:					
Krátkodobé rezervy, z toho:	108 113	131 879	108 113		131 879
Na nevyčerpané dovolenky vrátane poisťného	103 513	126 929	103 513		126 929
Rezerva na audit	4 600	4 950	4 600		4 950

Rezervy na mzdy za nevyčerpané dovolenky vrátane zákonného poistenia boli vytvorené vo výške nevyčerpanej dovolenky jednotlivých pracovníkov. Všetky rezervy budú použité v roku 2024.

G.3 Závazky

Štruktúra záväzkov (okrem bankových úverov) podľa zostatkovej doby splatnosti je uvedená v nasledujúcom prehľade:

Informácie k prílohe č.3 časti G. písm.c) a d) o záväzkoch

Názov položky	Bežné účtovné obdobie	Bezprostredne predchádzajúce účtovné obdobie
Závazky po lehote splatnosti	14 807	7 448
Závazky so zostatkovou dobou splatnosti do jedného roka vrátane	4 830 093	4 441 916
Krátkodobé záväzky spolu	4 830 093	6 464 420
Závazky so zostatkovou dobou splatnosti jeden rok až päť rokov	2 000 000	2 000 000
Závazky so zostatkovou dobou splatnosti nad päť rokov	17 720	31 666
Dlhodobé záväzky spolu	2 017 720	2 031 666

V priebehu roka 2024 spoločnosť nemala žiadne záväzky kryté záložným právom.

G.4 Finančný prenájom

Spoločnosť nemá záväzky z finančného prenájmu.

G.5 Odložená daňová pohľadávka/odložený daňový záväzok

Informácie k prílohe č.3 časti F. písm. v) a časti G. písm.f) o odloženej daňovej pohľadávke alebo o odloženom daňovom záväzku

Názov položky	Bežné účtovné obdobie	Bezprostredne predchádzajúce účtovné obdobie
Dočasné rozdiely medzi účtovnou hodnotou majetku a daňovou základňou, z toho:		
odpočítateľné		
zdaniteľné	47 554	20 617
Dočasné rozdiely medzi účtovnou hodnotou záväzkov a daňovou základňou, z toho:	-1 443	25 124
odpočítateľné	18 574	10 611
zdaniteľné	17 131	35 735
Možnosť umorovať daňovú stratu v budúcnosti		
Možnosť previesť nevyužitú daňovú odpočty		
Sadzba dane z príjmov (v %)	24	21
Odložená daňová pohľadávka	12 765	9 606
Uplatnená daňová pohľadávka		
Zaúčtovaná ako zníženie nákladov		
Zaúčtovaná do vlastného imania		
Odložený daňový záväzok		

Zmena odloženého daňového záväzku		
Zaúčtovaná ako náklad		
Zaúčtovaná do vlastného imania		

G.6 Sociálny fond

Tvorba a čerpanie sociálneho fondu v priebehu účtovného obdobia sú znázornené v nasledujúcom prehľade:

Informácie k prílohe č.3 časti G. písm. g) o záväzkoch zo sociálneho fondu

Názov položky	Bežné účtovné obdobie	Bezprostredne predchádzajúce účtovné obdobie
Začiatkový stav sociálneho fondu	31 666	44 312
Tvorba sociálneho fondu na ťarchu nákladov	14 673	15 186
Tvorba sociálneho fondu spolu	14 673	15 186
Čerpanie sociálneho fondu	28 619	27 832
Konečný zostatok sociálneho fondu	17 720	31 666

Časť sociálneho fondu sa podľa zákona o sociálnom fonde tvorí povinne na ťarchu nákladov a časť sa môže vytvárať zo zisku. Sociálny fond sa podľa zákona o sociálnom fonde čerpá na sociálne, zdravotné, rekreačné a iné potreby zamestnancov.

G.7 Vydané dlhopisy

Informácia o vydaných dlhopisoch

Názov vydaného dlhopisu	Menovitá hodnota	Počet	Emisný kurz	Úrok	Splatnosť
CD PROFIL	50 000 EUR	40	100%	9,9% p. a.	10.06.2026

G.8 Bankové úvery

Informácie o bankových úveroch, pôžičkách a krátkodobých finančných výpomociach

Informácie k prílohe č.3 časti G. písm. i) o bankových úveroch, pôžičkách a krátkodobých finančných výpomociach

Tabuľka č.1

Názov položky	Mena	Úrok p. a. v %	Dátum splatnosti	Suma istiny v príslušnej mene za bežné účtovné obdobie	Suma istiny v príslušnej mene za bezprostredne predchádzajúce účtovné obdobie
a	b	c	d	e	F
Bankové úvery					
Kontokorentný úver VÚB do 25.7.2024	EUR	4,322	2024	0	0
Kontokorentný úver VÚB 26.7.-31.12.2024	EUR	3,501	2024	0	0

Kontokorentný úver VÚB mal povolený rámec 2 300 000 EUR do 25.7.2024 a 4 000 000 EUR od 26.7. 2024.

G.9 Časové rozlíšenie na strane pasív

Informácie o významných položkách časového rozlíšenia na strane pasív

Informácie k prílohe č.3 časti G. písm. j) o významných položkách časového rozlíšenia na strane pasív

Názov položky	Bežné účtovné obdobie	Bezprostredne predchádzajúce účtovné obdobie
Výdavky budúcich období krátkodobé, z toho:	11 392	11 392
Debetné úroky	11 392	11 392
Výnosy budúcich období dlhodobé, z toho:		
Dotácie na obstaranie dlhodobého hmotného majetku		
Výnosy budúcich období krátkodobé, z toho:		
Dotácie na obstaranie dlhodobého hmotného majetku		

H. INFORMÁCIE O VÝNOSOCH

H.1 Tržby za vlastné výkony

Tržby za vlastné výkony a tovar podľa jednotlivých segmentov sú uvedené v nasledujúcom prehľade

Informácie k prílohe č.3 časti H. písm. a) o tržbách

Oblasť odbytu	Typ výrobkov, tovarov, služieb (napríklad A)		Typ výrobkov, tovarov, služieb (napríklad B)		Typ výrobkov, tovarov, služieb (napríklad C)	
	Bežné účtovné obdobie	Bezprostredne predchádzajúce účtovné obdobie	Bežné účtovné obdobie	Bezprostredne predchádzajúce účtovné obdobie	Bežné účtovné obdobie	Bezprostredne predchádzajúce účtovné obdobie
a	b	c	d	e	f	g
SR	23 702 964	25 783 688	274 799	277 592	9 325	51 870
EÚ	4 742 156	5 115 745				
Spolu	28 445 120	30 899 433	274 799	277 592	9 325	51 870

A- vlastné výrobky, B- služby, C- predaný materiál

H.2 Zmena stavu vnútroorganizačných zásob

Informácie k prílohe č.3 časti H. písm. b) o zmene stavu vnútroorganizačných zásob

Názov položky	Bežné účtovné obdobie	Bezprostredne predchádzajúce účtovné obdobie		Zmena stavu vnútroorganizačných zásob	
	Konečný zostatok	Konečný zostatok	Začiatkový stav	Bežné účtovné obdobie	Bezprostredne predchádzajúce účtovné obdobie
a	b	c	d	e	f
Nedokončená výroba a polotovary vlastnej výroby	446 698	516 881	416 616	-70 183	100 265
Výrobky	1 536 544	1 611 414	2 448 126	- 74 871	-836 712
Zvieratá					
Spolu	1 983 242	2 128 295	2 864 742	- 145 054	-736 447
Manká a škody	x	x	x		
Reprezentačné	x	x	x		
Dary	x	x	x		
Iné	x	x	x		
Zmena stavu vnútroorganizačných zásob vo výkaze ziskov a strát	x	x	x	-145 054	-736 447

H.3 Ostatné výnosy z hospodárskej, finančnej činnosti

Informácie k prílohe č.3 časti H písm. c) až f) o výnosoch pri aktivácii nákladov a o výnosoch z hospodárskej činnosti, finančnej činnosti

Názov položky	Bežné účtovné obdobie	Bezprostredne predchádzajúce účtovné obdobie
Ostatné významné položky výnosov z hospodárskej činnosti, z toho:	373 296	416 627
-výnosy z postúpených pohľadávok	0	35 980
- tržby za kovový odpad	373 296	380 647
- ostatné výnosy- paušálny príspevok Opatrenie č.3B Covid 19		
Finančné výnosy, z toho:	121 168	50 152
Kurzové zisky, z toho:	0	2
kurzové zisky ku dňu, ku ktorému sa zostavuje účtovná závierka	0	2
Ostatné významné položky finančných výnosov, z toho:	121 168	50 149
Výnosové úroky	121 168	50 149

Informácie o čistom obrate

Informácie k prílohe č.3 časti H. písm. g) o čistom obrate

Názov položky	Bežné účtovné obdobie	Bezprostredne predchádzajúce účtovné obdobie
Tržby za vlastné výrobky	28 445 120	30 899 433
Tržby z predaja služieb	274 799	277 591
Tržby za tovar	0	80 495
Výnosy zo zákazky		
Výnosy z nehnuteľnosti na predaj		
Iné výnosy súvisiace s bežnou činnosťou		
Čistý obrat celkom	28 719 919	31 257 519

I. INFORMÁCIE O NÁKLADOCH

Informácie k prílohe č.3 časti I o nákladoch voči audítorovi

Názov položky	Bežné účtovné obdobie	Bezprostredne predchádzajúce účtovné obdobie
Náklady voči audítorovi, audítorskej spoločnosti, z toho:	5 100	4 950
náklady za overenie individuálnej účtovnej závierky	5 100	4 950
iné uisťovacie audítorské služby		
súvisiace audítorské služby		
daňové poradenstvo		
ostatné neaudítorské služby		

I. Informácie o nákladoch

Náklady na poskytnuté služby, ostatné náklady na hospodársku činnosť, finančné náklady

Názov položky	Bežné účtovné obdobie	Bezprostredne predchádzajúce účtovné obdobie
Ostatné významné položky nákladov za poskytnuté služby, z toho:	1 756 787	2 350 501
na dopravu	114 906	98 295
Opracovanie výrobkov	408 168	802 967
nájomné	901 268	1 083 993
opravy nehnuteľností, hnuiteľných vecí	332 445	365 246
Ostatné významné položky nákladov z hospodárskej činnosti, z toho:		
Poistenie majetku	74 176	77 303
Finančné náklady, z toho:	207 530	212 034
Kurzové straty, z toho:	623	1 020
kurzové straty ku dňu, ku ktorému sa zostavuje účtovná závierka	5	11
Ostatné významné položky finančných nákladov, z toho:	206 907	211 014
Nákladové úroky	198 546	198 005
Bankové poplatky	8 361	13 009

J. DAŇ Z PRÍJMOV

Výpočet odloženej daňovej pohľadávky

Titul	Účtovná základňa	Daňová základňa	Rozdiel	Sadzba dane (%)	Odložená daňová pohľadávka
Dočasný rozdiel zostatkových cien odpisovaného majetku (UZC<DZC)	6 973 011	7 036 047	63 036	24	-15 129
Nedaňové opravné položky k zásobám	37 437	0	-37 437	24	-8 985
Nedaňové opravné položky k pohľadávkam					
Nedaňové rezervy	5 100	0	-5 100	24	-1 224
Odpočet daňovej straty	x				
Závazky (náklady) podmienené zaplatením (§ 17/19; § 17/27 ZDP)	12 031	0	-12 031	24	-2 887
Iné					
SPOLU:	x	x	x	x	-28 225

Odložená daňová pohľadávka bola zaúčtovaná ako mínus náklad (481/592).

Informácie o daniach z príjmov

Informácie o odloženej dani – vzťah medzi sumou splatnej dane z príjmov a sumou odloženej dane z príjmov a medzi výsledkom hospodárenia pred zdanením, a to číselné porovnanie sumy splatnej dane z príjmov a sumy odloženej dane z príjmov a výsledku hospodárenia pred zdanením vynásobeným príslušnou sadzbou dane z príjmov (teoretická daň):

Bežné účtovné obdobie				
č.	Názov položky	základ dane	suma dane	% dane
1	Výsledok hospodárenia pred zdanením (R100 DP)	1 186 019	x	x
2	Teoretická daň (bez pripočítateľných a odpočítateľných položiek)		249 064	21
3	Pripočítateľné položky spolu (R200 DP)	170 096	35 720	3,01
4	Odpočítateľné položky (R300 DP)	98 412	20 666	-1,74
5	Odpočet daňovej straty (R410 DP)			
6	Základ dane (R500 DP):	1 257 703	264 118	22,27
7	Úpravy splatnej dane (úľavy, zápočet, licencia)			
8	Splatná daň z príjmov po úpravách:	1 257 703	264 118	22,27
9	Odložená daň z príjmov:		- 12 765	1,08
11	CELKOVÁ DAŇ Z PRÍJMOV:		251 353	21,19

Bezprostredne predchádzajúce účtovné obdobie				
č.	Názov položky	základ dane	suma dane	% dane
1	Výsledok hospodárenia pred zdanením (R100 DP)	237 374	x	x
2	Teoretická daň (bez pripočítateľných a odpočítateľných položiek)		49 849	21
3	Pripočítateľné položky spolu (R200 DP)	117 242	24 621	10,37
4	Odpočítateľné položky (R300 DP)	40 702	8 547	-3,60
5	Odpočet daňovej straty (R410 DP)			
6	Základ dane (R500 DP):	313 914	65 922	27,77
7	Úpravy splatnej dane (úľavy, zápočet, licencia)			
8	Splatná daň z príjmov po úpravách:	313 914	65 922	27,77
9	Odložená daň z príjmov:		- 9 606	4,05
10	CELKOVÁ DAŇ Z PRÍJMOV:		56 316	23,72

K. PODSÚVAHOVÉ POLOŽKY

Spoločnosť neeviduje podsúvahové položky, preto neuvádza príslušné tabuľky prílohy 3a opatrenia v Poznámkach účtovnej závierky.

M. PRÍJMY A VÝHODY ČLENOV ŠTATUTÁRNYCH ORGÁNOV, DOZORNÝCH RÁD A INÝCH ORGÁNOV

Členom štatutárnych orgánov v bežnom účtovnom období neboli priznané odmeny, neboli im poskytnuté žiadne úvery, záruky, naturálne plnenia.

N. INFORMÁCIE O SPRIAZNENÝCH OSOBÁCH

Informácie o ekonomických vzťahoch medzi účtovnou jednotkou a spriaznenými osobami

Transakcie medzi spoločnosťou a spriaznenými osobami

Spriaznená osoba	Charakteristika transakcie	Hodnotové vyjadrenie obchodu	
		Bežné účtovné obdobie	Bezprostredne predchádzajúce účtovné obdobie
a	b	c	d
ISO metal s.r.o.	Nákup služieb	27 460	30 137
SL-TRADE s.r.o.	Nákup služieb	1 205 245	1 790 189
SL-TRADE s.r.o.	Predaj služieb	0	460
OICD s.r.o.	Predaj služieb	0	10 111

OICD s.r.o.	Predaj tovaru	13 643	32 240
SL TRADE s.r.o.	Predaj tovaru	2 026	19 173
SL-TRADE s.r.o.	Úroky z pôžičky-výnosové	29 219	6 325
OICD s.r.o.	Úroky z pôžičky-výnosové	11 718	12 116
KLAR s.r.o.	Úroky z pôžičky-výnosové	2 520	2 520
SL-TRADE s.r.o.	Pôžička	820 000	320 000
SL-TRADE s.r.o.	Nákup tovaru	95 735	97 422
ISO metal s.r.o.	Nákup tovaru	1 562	243
SL-TRADE s.r.o.	Nákup majetku	202 215	309 956
SL-TRADE s.r.o.	Predaj majetku	0	2 600
Kľúčový manažment	Úroky nákladové	198 543	198 000

Vzájomné transakcie medzi spriaznenými osobami pri nákupe sa uskutočňovali za štandardných obchodných podmienok.

O. VÝZNAMNÉ UDALOSTI, KTORÉ NASTALI PO DNI, KU KTORÉMU SA ZOSTAVUJE ÚČTOVNÁ ZÁVIERKA

Po 31.decembri 2024 nenastali také udalosti, ktoré majú významný vplyv na verné zobrazenie skutočností v tejto účtovnej závierke.

P. PREHĽAD ZMIEN VLASTNÉHO IMANIA

Informácie k prílohe č.3 časti P o zmenách vlastného imania

Položka vlastného imania	Bežné účtovné obdobie				
	Stav na začiatku účtovného obdobia	Prírastky	Úbytky	Presuny	Stav na konci účtovného obdobia
a	b	c	d	e	f
Základné imanie zapísané do OR	6 700				6 700
Základné imanie nezapísané do OR					
Emisné ážio					
Zákonné rezervné fondy	28 360				28 360
Ostatné kapitálové fondy					
Oceňovacie rozdiely nezahrnuté do výsledku hospodárenia					
Ostatné fondy tvorené zo zisku					
Nerozdelený zisk minulých rokov	11 288 377	175 512	20 000		11 443 890
Neuhradená strata minulých rokov					
Účtovný zisk alebo účtovná strata	175 512	919 901	175 512		919 901
Vyplatené dividendy	3 216 875		1 221 821		2 015 054
Ďalšie zmeny vlastného imania					
Zmeny účtované na účte fyzickej osoby					

Položka vlastného imania	Bezprostredne predchádzajúce účtovné obdobie				
	Stav na začiatku účtovného obdobia	Prírastky	Úbytky	Presuny	Stav na konci účtovného obdobia
a	b	c	d	e	f
Základné imanie zapísané do OR	6 700				6 700
Základné imanie nezapísané do OR					
Emisné ážio					
Zákonné rezervné fondy	28 360				28 360
Ostatné kapitálové fondy					
Oceňovacie rozdiely nezahrnuté do výsledku hospodárenia					
Ostatné fondy tvorené zo zisku					
Nerozdelený zisk minulých rokov	12 101 731	3 738 923	4 552 277		11 288 377
Neuhradená strata minulých rokov					
Účtovný zisk alebo účtovná strata	3 738 923	175 512	3 738 923		175 512
Vyplatené dividendy	0		1 335 823		0
Ďalšie zmeny vlastného imania					
Zmeny účtované na účte fyzickej osoby					

R. Prehľad peňažných tokov

Tabuľka č. (Informácie k časti T. prílohy č. 3 o prehľade peňažných tokov pri použití nepriamej metódy

Označenie položky	Obsah položky	Bežné účtovné obdobie	Bezprostredne predchádzajúce účtovné obdobie
	Peňažné toky z prevádzkovej činnosti		
Z/S	Výsledok hospodárenia z bežnej činnosti pred zdanením daňou z príjmov (+/-)	1 186 019	237 374
A. 1.	<i>Nepeňažné operácie ovplyvňujúce výsledok hospodárenia z bežnej činnosti pred zdanením daňou z príjmov (+/-), (súčet A. 1. 1. až A. 1. 13.)</i>	1 566 605	1 741 997
A. 1. 1.	Odpisy dlhodobého nehmotného majetku a dlhodobého hmotného majetku (+)	1 505 460	1 641 333
A. 1. 2.	Zostatková hodnota dlhodobého nehmotného majetku a dlhodobého hmotného majetku účtovaná pri vyradení tohto majetku do nákladov na bežnú činnosť, s výnimkou jeho predaja (+)		
A. 1. 3.	Odpis opravnej položky k nadobudnutému majetku (+/-)		
A. 1. 4.	Zmena stavu dlhodobých rezerv (+/-)		
A. 1. 5.	Zmena stavu opravných položiek (+/-)	-1 064	16 098
A. 1. 6.	Zmena stavu položiek časového rozlíšenia nákladov a výnosov (+/-)	-11 616	-37 493
A. 1. 7.	Dividendy a iné podiely na zisku účtované do výnosov (-)		
A. 1. 8.	Úroky účtované do nákladov (+)	198 546	198 005
A. 1. 9.	Úroky účtované do výnosov (-)	-121 168	-50 149
A.1. 10.	Kurzový zisk vyčíslený k peňažným prostriedkom a peňažným ekvivalentom ku dňu, ku ktorému sa zostavuje účtovná závierka (-)		-2
A. 1. 11.	Kurzová strata vyčíslená k peňažným prostriedkom a peňažným ekvivalentom ku dňu, ku ktorému sa zostavuje účtovná závierka (+)	627	11
A. 1. 12.	Výsledok z predaja dlhodobého majetku, s výnimkou majetku, ktorý sa považuje za peňažný ekvivalent (+/-)	-4 181	-25 806
A. 1. 13.	Ostatné položky nepeňažného charakteru, ktoré ovplyvňujú výsledok hospodárenia z bežnej činnosti, s výnimkou tých, ktoré sa uvádzajú osobitne v iných častiach prehľadu peňažných tokov (+/-)		
A. 2.	<i>Vplyv zmien stavu pracovného kapitálu, ktorým sa na účely tohto opatrenia rozumie rozdiel medzi obežným majetkom a krátkodobými záväzkami s výnimkou položiek obežného majetku, ktoré sú súčasťou peňažných prostriedkov a peňažných ekvivalentov, na výsledok hospodárenia z bežnej činnosti (súčet A. 2. 1. až A. 2. 4.)</i>	-1 091 801	2 730 047
A. 2. 1.	Zmena stavu pohľadávok z prevádzkovej činnosti (-/+)	-275 953	811 429
A. 2. 2.	Zmena stavu záväzkov z prevádzkovej činnosti (+/-)	-830 748	254 426
A. 2. 3.	Zmena stavu zásob (-/+)	14 900	1 664 192
A. 2. 4.	Zmena stavu krátkodobého finančného majetku, s výnimkou majetku, ktorý je súčasťou peňažných prostriedkov a peňažných ekvivalentov (-/+)		

Označenie položky	Obsah položky	Bežné účtovné obdobie	Bezprostredne predchádzajúce účtovné obdobie
	Peňažné toky z prevádzkovej činnosti s výnimkou príjmov a výdavkov, ktoré sa uvádzajú osobitne v iných častiach prehľadu peňažných tokov (+/-), (súčet Z/S + A. 1. + A. 2.)	1 660 822	4 709 418
A. 3.	Prijaté úroky, s výnimkou tých, ktoré sa začleňujú do investičných činností (+)	121 168	50 149
A. 4.	Výdavky na zaplatené úroky, s výnimkou tých, ktoré sa začleňujú do finančných činností (-)	-198 546	-198 005
A. 5.	Príjmy z dividend a iných podielov na zisku, s výnimkou tých, ktoré sa začleňujú do investičných činností (+)		
A. 6.	Výdavky na vyplatené dividendy a iné podiely na zisku, s výnimkou tých, ktoré sa začleňujú do finančných činností (-)	-1 201 821	-1 206 365
	Peňažné toky z prevádzkovej činnosti (+/-), (súčet Z/S + A. 1. až A. 6.)	381 623	3 355 197
A. 7.	Výdavky na daň z príjmov účtovnej jednotky, s výnimkou tých, ktoré sa začleňujú do investičných činností alebo finančných činností (-/+)	-56 935	-614 614
A. 8.	Príjmy mimoriadneho charakteru vzťahujúce sa na prevádzkovú činnosť (+)	620 744	
A. 9.	Výdavky mimoriadneho charakteru vzťahujúce sa na prevádzkovú činnosť (-)		
A.	Čisté peňažné toky z prevádzkovej činnosti (+/-), (súčet Z/S + A. 1. až A. 9.)	945 432	2 740 583
	Peňažné toky z investičnej činnosti		
B. 1.	Výdavky na obstaranie dlhodobého nehmotného majetku (-)	-11 620	-3 500
B. 2.	Výdavky na obstaranie dlhodobého hmotného majetku (-)	-823 411	-1 138 277
B. 3.	Výdavky na obstaranie dlhodobých cenných papierov a podielov v iných účtovných jednotkách, s výnimkou cenných papierov, ktoré sa považujú za peňažné ekvivalenty a cenných papierov určených na predaj alebo na obchodovanie (-)		
B. 4.	Príjmy z predaja dlhodobého nehmotného majetku (+)		
B. 5.	Príjmy z predaja dlhodobého hmotného majetku (+)	4 181	128 234
B. 6.	Príjmy z predaja dlhodobých cenných papierov a podielov v iných účtovných jednotkách, s výnimkou cenných papierov, ktoré sa považujú za peňažné ekvivalenty a cenných papierov určených na predaj alebo na obchodovanie (+)		
B. 7.	Výdavky na dlhodobé pôžičky poskytnuté účtovnou jednotkou inej účtovnej jednotke, ktorá je súčasťou konsolidovaného celku (-)		
B. 8.	Príjmy zo splácania dlhodobých pôžičiek poskytnutých účtovnou jednotkou inej účtovnej jednotke, ktorá je súčasťou konsolidovaného celku (+)		
B. 9.	Výdavky na dlhodobé pôžičky poskytnuté účtovnou jednotkou tretím osobám s výnimkou dlhodobých pôžičiek poskytnutých účtovnej jednotke, ktorá je súčasťou konsolidovaného celku (-)	-820 000	-300 000
B. 10.	Príjmy zo splácania pôžičiek poskytnutých účtovnou jednotkou tretím osobám, s výnimkou pôžičiek poskytnutých účtovnej jednotke, ktorá je súčasťou konsolidovaného celku (+)	50 960	33 105

Označenie položky	Obsah položky	Bežné účtovné obdobie	Bezprostredne predchádzajúce účtovné obdobie
B. 11.	Prijaté úroky, s výnimkou tých, ktoré sa začleňujú do prevádzkových činností (+)		
B. 12.	Prijmy z dividend a iných podielov na zisku, s výnimkou tých, ktoré sa začleňujú do prevádzkových činností (+)		
B. 13.	Výdavky súvisiace s derivátmi s výnimkou, ak sú určené na predaj alebo na obchodovanie, alebo ak sa tieto výdavky považujú za peňažné toky z finančnej činnosti (-)		
B. 14.	Prijmy súvisiace s derivátmi s výnimkou, ak sú určené na predaj alebo na obchodovanie, alebo ak sa tieto výdavky považujú za peňažné toky z finančnej činnosti (+)		
B. 15.	Výdavky na daň z príjmov účtovnej jednotky, ak je ju možné začleniť do investičných činností (-)		
B. 16.	Prijmy mimoriadneho charakteru vzťahujúce sa na investičnú činnosť (+)		
B. 17.	Výdavky mimoriadneho charakteru vzťahujúce sa na investičnú činnosť (-)		
B. 18.	Ostatné príjmy vzťahujúce sa na investičnú činnosť (+)	154 173	
B. 19.	Ostatné výdavky vzťahujúce sa na investičnú činnosť (-)		-21 580
B.	Čisté peňažné toky z investičnej činnosti (súčet B. 1. až B. 19.)	-1 445 717	-1 302 018
	Peňažné toky z finančnej činnosti		
C. 1.	<i>Peňažné toky vo vlastnom imaní (súčet C. 1. 1. až C. 1. 8.)</i>		
C. 1. 1.	Prijmy z upísaných akcií a obchodných podielov (+)		
C. 1. 2.	Prijmy z ďalších vkladov do vlastného imania spoločníkmi alebo fyzickou osobou, ktorá je účtovnou jednotkou (+)		
C. 1. 3.	Prijaté peňažné dary (+)		
C. 1. 4.	Prijmy z úhrady straty spoločníkmi (+)		
C. 1. 5.	Výdavky na obstaranie alebo spätné odkúpenie vlastných akcií a vlastných obchodných podielov (-)		
C. 1. 6.	Výdavky spojené so znížením fondov vytvorených účtovnou jednotkou (-)		
C. 1. 7.	Výdavky na vyplatenie podielu na vlastnom imaní spoločníkmi účtovnej jednotky a fyzickou osobou, ktorá je účtovnou jednotkou (-)		
C. 1. 8.	Výdavky z iných dôvodov, ktoré súvisia so znížením vlastného imania (-)		
C. 2.	<i>Peňažné toky vznikajúce z dlhodobých záväzkov a krátkodobých záväzkov z finančnej činnosti, (súčet C. 2. 1. až C. 2. 9.)</i>		
C. 2. 1.	Prijmy z emisie dlhových cenných papierov (+)		
C. 2. 2.	Výdavky na úhradu záväzkov z dlhových CP (-)		
C. 2. 3.	Prijmy z úverov, ktoré účtovnej jednotke poskytla banka alebo pobočka zahraničnej banky, s výnimkou úverov, ktoré boli poskytnuté na zabezpečenie hlavného predmetu činnosti (+)		
C. 2. 4.	Výdavky na splácanie úverov, ktoré účtovnej jednotke poskytla banka alebo pobočka zahraničnej banky, s výnimkou úverov, ktoré boli poskytnuté na zabezpečenie hlavného predmetu činnosti (-)		

Označenie položky	Obsah položky	Bežné účtovné obdobie	Bezprostredne predchádzajúce účtovné obdobie
C. 2. 5.	Príjmy z prijatých pôžičiek (+)		
C. 2. 6.	Výdavky na splácanie pôžičiek (-)		
C. 2. 7.	Výdavky na úhradu záväzkov z používania majetku, ktorý je predmetom zmluvy o kúpe prenajatej veci (-)		
C. 2. 8.	Príjmy z ostatných dlhodobých záväzkov a krátkodobých záväzkov vyplývajúcich z finančnej činnosti účtovnej jednotky, s výnimkou tých, ktoré sa uvádzajú osobitne v inej časti prehľadu peňažných tokov (+)		
C. 2. 9.	Výdavky na splácanie ostatných dlhodobých záväzkov a krátkodobých záväzkov vyplývajúcich z finančnej činnosti účtovnej jednotky, s výnimkou tých, ktoré sa uvádzajú osobitne v inej časti prehľadu peňažných tokov (-)		
C. 3.	Výdavky na zaplatené úroky, s výnimkou tých, ktoré sa začleňujú do prevádzkových činností (-)		
C. 4.	Výdavky na vyplatené dividendy a iné podiely na zisku, s výnimkou tých, ktoré sa začleňujú do prevádzkových činností (-)		
C. 5.	Výdavky súvisiace s derivátmi, s výnimkou, ak sú určené na predaj alebo na obchodovanie, alebo ak sa považujú za peňažné toky z investičnej činnosti (-)		
C. 6.	Príjmy súvisiace s derivátmi, s výnimkou, ak sú určené na predaj alebo na obchodovanie, alebo ak sa považujú za peňažné toky z investičnej činnosti (+)		
C. 7.	Výdavky na daň z príjmov účtovnej jednotky, ak ich možno začleniť do finančných činností (-)		
C. 8.	Príjmy mimoriadneho charakteru vzťahujúce sa na finančnú činnosť (+)		
C. 9.	Výdavky mimoriadneho charakteru vzťahujúce sa na finančnú činnosť (-)		
C.	Čisté peňažné toky z finančnej činnosti (súčet C. 1. až C. 9.)		
D.	Čisté zvýšenie alebo čisté zníženie peňažných prostriedkov (+/-), (súčet A + B + C)	-500 285	1 438 565
E.	Stav peňažných prostriedkov a peňažných ekvivalentov na začiatku účtovného obdobia (+/-)	3 112 875	1 674 319
F.	Stav peňažných prostriedkov a peňažných ekvivalentov na konci účtovného obdobia pred zohľadnením kurzových rozdielov vyčíslených ku dňu, ku ktorému sa zostavuje účtovná závierka (+/-)	2 612 590	3 112 884
G.	Kurzové rozdiely vyčíslené k peňažným prostriedkom a peňažným ekvivalentom ku dňu, ku ktorému sa zostavuje účtovná závierka (+/-)	-4	-9
H.	Zostatok peňažných prostriedkov a peňažných ekvivalentov na konci účtovného obdobia upravený o kurzové rozdiely vyčíslené ku dňu, ku ktorému sa zostavuje účtovná závierka (+/-)	2 612 586	3 112 875