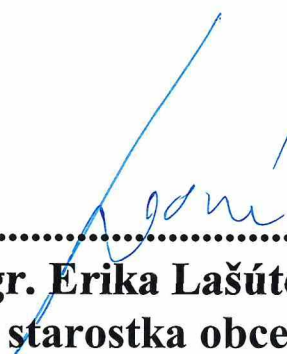

Konsolidovaná výročná správa
(uvádza údaje z individuálnej výročnej správy)

Obce Rajecká Lesná

za rok 2024

Kód obce: 517925
IČO: 00321583
Kontakt: 041/542 47 48
Email: info@rajeckalesna.info

.....
Mgr. Erika Lašúťová
starostka obce

OBSAH

Úvodné slovo starostky obce.....	3
1. Základná charakteristika konsolidovaného celku	5
1.1 Geografické údaje	5
1.2 Demografické údaje	5
1.3 Ekonomické údaje.....	5
1.4 Symboly obce.....	6
1.5 História obce	6
1.6 Pamiatky	7
1.7 Významné osobnosti	10
1.8 Výchova a vzdelávanie	11
1.9 Zdravotníctvo	12
1.10 Sociálne zabezpečenie.....	12
1.11 Kultúra	12
1.12 Hospodárstvo	12
1.13 Doprava.....	12
1.14 Identifikačné údaje obce	12
1.15 Organizačná štruktúra obce a identifikácia vedúcich predstaviteľov.....	13
1.16 Poslanie, vízie, ciele.....	15
2. Informácia o vývoji obce z pohľadu rozpočtovníctva.....	16
2.1 Rozbor plnenia príjmov za rok 2024 v €.....	17
2.2 Rozbor plnenia výdavkov za rok 2024 v €	20
2.3 Prebytok/schodok rozpočtového hospodárenia za rok 2024.....	22
3. Bilancia aktív a pasív v celých €.....	24
3.1 A K T Í V A	24
3.2 P A S Í V A	24
3.1k A K T Í V A	25
3.2k P A S Í V A	25
4. Vývoj pohľadávok a záväzkov v celých €	26
4.1 Pohľadávky	26
4.2 Záväzky.....	26
4.1k Pohľadávky	26
4.2k Záväzky.....	26
5. Hospodársky výsledok v celých eurách.....	27
6. Ostatné dôležité informácie	29
6.1 Prijaté granty a transfery	29
6.2 Poskytnuté dotácie	30
6.3 Významné investičné akcie v roku 2024	30
6.4 Predpokladaný budúci vývoj činnosti	30
6.5 Udalosti osobitného významu po skončení účtovného obdobia	30
6.6 Významné riziká a neistoty, ktorým je účtovná jednotka vystavená	31

Úvodné slovo starostky obce

Obec Rajecká Lesná - Friwald sa rozprestiera v južnej časti Žilinskej kotliny v doline potoka Lesnianka, v pohorí Malej Fatry, 6 km od Rajca, v okrese Žilina. Za hlavnou cestou sa nachádza druhá časť obce - Trstená, ktorá leží pri rieke Rajčianke. Táto časť obce bola v minulosti samostatná. Dnes je súčasťou obce Rajecká Lesná. Lesnianka, ktorá preteká centrom obce, sa vlieva do Rajčianky. Kataster obce má v kotlinovej časti pahorkatívnny povrch. Východnú časť tvorí hornatina na druhohorných horninách Lúčanskej Malej Fatry. Na západnom okraji zasahuje do vrchoviny Strážovských vrchov. Obec leží v peknom prostredí, obkolesená krásnou prírodou so skalnatými a jaskynnými útvarmi. Najvyššie položeným miestom v katastri sú Skalky nad Čiernym (1 181 m. n. m.) Rekreačné využitie v našej obci poskytuje širokú škálu možností. V doline Lesnianka je možné zrekreovať sa vo voľnej prírode, kúpať sa v potoku, podniknúť turistické vychádzky lesom, skalnatými útvarmi na Vranínskych skalách, nad horárňou do doliny Lesnianka, na Srnáku a v doline Rybná. V zimnom období je možné zase lyžovanie, ako i beh na bežkách dolinou Lesnianka. Obec poskytuje mnohé možnosti kultúrneho využitia, a to návštevou kalvárie s liečivou vodou, pútnického kostola Narodenia Panny Márie, ako aj návštevou unikátneho diela pohyblivého Slovenského betlehema. Na námestí si treba povšimnúť presbytérium starého kostola zo 14. storočia, ktorý bol zasvätený Panne Márii Kráľovnej anjelov.



Konsolidovaná výročná správa so štandardnou štruktúrou obce Rajecká Lesná za rok 2024 je vypracovaná v zmysle zákona č. 431/2002 Z. z. o účtovníctve v znení neskorších predpisov. Obec Rajecká Lesná plnila v sledovanom roku úlohy, ktoré jej vyplývajú z ustanovení zákona č. 369/1990 Zb. o obecnom zriadení v z. n. p., Ústavy Slovenskej republiky a ďalších zákonov a ustanovení, ktorými sa obec riadi pri zabezpečovaní plnenia základných funkcií samosprávy, ako i plnení kompetencií vyplývajúcich z preneseného výkonu štátnej správy.

Výročná správa obce Rajecká Lesná poskytuje ucelený pohľad na život v našej obci, na jej geografické, demografické a ekonomické údaje. Pre občanov, ale aj pre návštevníkov obce predkladáme pohľad na možnosti kultúry, hospodárstva, sociálneho zabezpečenia, zdravotníctva a výchovy a vzdelávania v obci.

Čitateľ výročnej správy si taktiež môže pozrieť hospodárenie obce z hľadiska účtovníctva, prehľad pohľadávok a záväzkov obce a informácie o výnosoch a nákladoch obce. Počas roka 2024 sa nám podarilo realizovať tieto investičné akcie: vybudovali sme Chodník pri ceste III/2111, zrekonštruovali sme cestu Za potokom – nový asfaltový koberec, prebehla rekonštrukcia a modernizácia obecného rozhlasu, zrekonštruovali sme kamerový systém o 4 nové kamery, dali sme vypracovať viaceré projektové dokumentácie (Projektová dokumentácia Chodník pri ceste III/2111 v k. ú. Rajecká Lesná – II. etapa, Projektová dokumentácia na dielo „Stavebné úpravy budovy ZŠ“). Vďaka finančnej podpore Nadácie Kia Slovakia sme v materskej škole vybudovali technický kútik, ktorý rozšíri možnosti vzdelávania vedy, techniky a ručných remesiel u detí. V roku 2024 si modernizáciou prešla aj obecná knižnica, ktorú sme vďaka finančnej podpore Žilinského samosprávneho kraja a Nadačného fondu Mobis Nadácie Pontis skráslili a vymenili starý nábytok za nový. Nová dlažba, maľovka, nové knižné regály, ale aj stôl pre knihovníka, či nové detské taburetky a stoličky vytvorili príjemné prostredie pre milovníkov kníh. Rok 2024 sa niesol aj v bohatom kultúrnom a športovom programe,

počas ktorého si mohli prísť na svoje obyvatelia, ale i návštevníci obce všetkých vekových kategórií. Vďaka finančnej podpore Nadácie EPH sme v júni zorganizovali Deň športu s rôznymi aktivitami a množstvom cien pre účastníkov. Finančná podpora Nadácie SPP nám pomohla pripraviť bohatý kultúrny program počas obecných slávností – Frivaldská veselica. No a v neposlednom rade sa nám podarilo zorganizovať 2. ročník Zimného festivalu umenia, tradícií a zvykov.

Okrem týchto aktivít sme sa zaoberali aj inými činnosťami, ktoré sú potrebné k chodu obce. Tak, ako po uplynulé roky, tak aj v roku 2024 sme zodpovedne riešili potreby každého občana, zabezpečovali sme nevládnym a starším občanom opatrovateľskú službu, hospodárne a efektívne vynakladali finančné prostriedky na rozvoj a zveľaďovanie našej obce.

Veríme, že v priebehu roka 2024 sme pracovali predovšetkým k spokojnosti všetkých občanov obce Rajecká Lesná.

V neposlednom rade patrí veľká vďaka Vám, všetkým občanom, poslancom obecného zastupiteľstva, podnikateľom a iným subjektom, ktorí sa akýmkoľvek spôsobom pricinili k napredovaniu a zveľaďovaniu našej obce.



Mgr. Erika Lašútová
starostka obce Rajecká Lesná

1. Základná charakteristika konsolidovaného celku

Obec je samostatný územný samosprávny a správny celok Slovenskej republiky. Obec je právnickou osobou, ktorá samostatne hospodári s vlastným majetkom a s vlastnými príjmami. Základnou úlohou obce pri výkone samosprávy je starostlivosť o všestranný rozvoj jej územia a o potreby jej obyvateľov.

1.1 Geografické údaje

Obec leží v južnej časti Rajeckej doliny, na západnom úpätí Lúčanskej Malej Fatry. Zástavba prebieha v údolí riečky Lesnianky, pravostranného prítoku Rajčianky miestna časť Trstená sa rozkladá na opačnom, ľavom brehu Rajčianky, asi 0,5 km severozápadne. Medzi oboma časťami vedie okrajom obce spojnice Žiliny a Prievidze, cesta I/64, z ktorej odbočuje cesta III. triedy 2111, obsluhujúca jej územie. Asfaltová cesta vedie až do rekreačnej lokality Žiar v Rajecko-lesnianskej doline, poľnou cestou je dostupná aj susedná obec Ďurčiná. Na západnom okraji obce je vybudovaný výrobný závod spoločnosti Kofola.

Geografická poloha obce :	49° 02' 48" s. š.; 18° 38' 31" v. d.
Susedné mestá a obce :	Obce: Šuja, Fačkov, Ďurčiná Najbližšie mestá: Rajec, Rajecké Teplice, Žilina
Celková rozloha obce :	39,264 km ²
Nadmorská výška :	513 m n. m.,



1.2 Demografické údaje

Hustota a počet obyvateľov :	hustota 30,53 obyv./km ² , počet obyvateľov 1 199
Národnostná štruktúra :	národnosť Slovenská 99,95 %
Štruktúra obyvateľstva podľa náboženského významu:	
	Rímskokatolícka cirkev 88,65 %
	Ostatné náboženské vyznania 10,95 %
	Bez vyznania a nezistené 0,40 %
Vývoj počtu obyvateľov :	počet obyvateľov v obci nevykazuje výrazné zmeny,

1.3 Ekonomické údaje

https://www.upsvr.gov.sk/statistiky/nezamestnanost-mesacne-statistiky.html?page_id=1254

Miera evidovanej nezamestnanosti v okrese Žilina pre roky:

- 2024 2,54 %
- 2023 2,75 %
- 2022 4,15 %
- 2021 5,06 %
- 2020 3,62 %
- 2019 3,46 %

- 2018 3,40 %
- 2017 3,95 %
- 2016 6,08 %

Miera evidovanej nezamestnanosti v Žilinskom kraji pre roky:

- 2024 3,95 %
- 2023 3,99 %
- 2022 4,63 %
- 2021 5,87 %
- 2020 4,15 %
- 2019 3,96 %
- 2018 4,04 %
- 2017 4,70 %
- 2016 6,92 %

Miera evidovanej nezamestnanosti v SR pre roky:

- 2024 4,96 %
- 2023 5,08 %
- 2022 5,90 %
- 2021 7,40 %
- 2020 4,98 %
- 2019 4,92 %
- 2018 5,04 %
- 2017 5,94 %
- 2016 8,76 %

1.4 Symboly obce

Erb obce:



Vlajka obce:

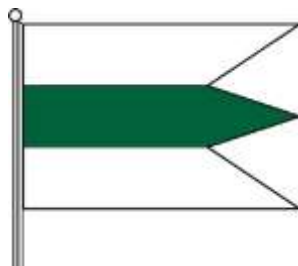

1.5 História obce

Archeologické nálezy a prieskum potvrdzujú, že Rajecká dolina bola osídlená už v predhistorických dobách (napr. nález keltskej mince z laténskej doby - asi 400 pred n. l.) Prvá písomná zmienka o obci je z r. 1413. Obec patrila panstvu Lietava a jej pôvodný názov bol Friwald. V 14. storočí tu stála už kaplnka Panny Márie, neskôr bol vybudovaný kostol Panny Márie Kráľovnej anjelov, z ktorého sa zachovalo iba Presbytérium - v súčasnosti so značnou historickou hodnotou. V 16. storočí, keď bolo severozápadné Slovensko obsadené cisárskym vojskom, boli zničené viaceré obce tohto lietavského panstva, medzi nimi i Friwald. Dôležitým medzníkom v histórii obce je r. 1587, kedy Juraj Thurzo ako vtedajší majiteľ obce vydal darovaciu listinu, ktorou daroval svojmu provizórovi Jánovi Friwaldskému dedičné richtárstvo. Obec sa od 15. storočia stáva významným mariánskym pútnickým miestom. Názov obce vznikol pravdepodobne z nemeckého slova Freiwald, čo znamená "voľný les" - teda v dobovom význame taký les, ktorý bol oslobodený od platenia poplatkov. Pôvodnými obyvateľmi boli nemeckí prisťahovalci, čo dokazujú i mená ako napr. Hepnár, Honzeback Wohnschlicht a pod. V dedine sa stavali prevažne nízke domčeky z dreva, ktoré mali sedlovú strechu a malé okienka. Obyvateľstvo sa tradične živilo poľnohospodárstvom, včelárstvom a chovom oviec. Nosil sa ľudový kroj - ženy mali kroj vyšívaný drobnými kvietkami. Kroje sa zhotovovali po domácky, z domáceho plátna, modrotlača. Obúvali si krpce alebo čižmičky. Muži nosili košeľu s

golierom s frivaldským vzorom, krpce, kožuch, opasok, v chladnom počasí huňu a kožuchy. Nohavice boli ušité zo súkna s výšivkou. Nosili sa klobúky a v zime baranice.



Obec si aj do dnešných čias zachovala svoju typickú architektúru. V súčasnosti tu možno nájsť drevené domy, sýpky a hospodárske budovy, ktoré sú situované v nepravidelných líniách okolo cesty a potoka. Na niektorých fasádach murovaných stavieb ostali znaky doznievajúcej secesie. Osídľovanie obce Rajecká Lesná a vytváranie bytového fondu malo od samého začiatku založenia tendenciu postupného nárastu. Celá zástavba intravilánu obce je pomerne chaotická s úzkymi miestnymi komunikáciami. Podstatné zväčšenie obce nastalo najmä v 17. storočí, keď sa po reformácii v Nemecku usadili v obci nemeckí prisťahovalci. V 16. storočí mala obec 30 domov a na začiatku 19. storočia už 116 domov s 1 264 obyvateľmi. Ide o tradičnú vidiecku zástavbu, kde okrem obývacích priestorov boli vybudované hospodárske budovy, humná, sýpky, maštale. Sčasti sú zachované ľudové zvyky a tradície, keď samozrejme v redukovanej podobe. Súčasný názov obce Rajecká Lesná sa používa od r. 1 948.

1.6 Pamiatky

Obec Rajecká Lesná je významným centrom rekreácie a cestovného ruchu. Nachádza sa tu viacero významných pamiatok a kultúrno-historických objektov:

- farský kostol *Narodenia Panny Márie* (tzv. Bazilika Minor) – pôvodne ranogotický kostol zo 14. storočia so zvyškami archeologických nálezov a stopami freskovej maľby,



- Kalvária - postavená americkými vysťahovalcami po I. svetovej vojne, tvorená 14 zastaveniami Krížovej cesty, na vrchole s kostolíkom Nanebovstúpenia Pána,



- kaplnka Lurdskej Panny Márie s prameňom liečivej vody (v blízkosti Kalvárie),



- kaplnka sv. Anny - postavená na mieste staršej kaplnky z r. 1920 a novovybudovaná v r. 2000,



- kaplnka sv. Jána Nepomuckého (pri odbočke z hlavnej cesty do obce) – pochádza z 2. pol. 18. stor., vo vnútri je socha sv. Jána Nepomuckého,
- v roku 2021 bola dokončená jej rekonštrukcia,



- Slovenský betlehem – jeden z najrozsiahlejších betlehemov v Európe, dielo rezbára Jozefa Pekaru.



- Apsida – románsko-gotický kostolík zasvätený Panne Márii Kráľovnej anjelov, pravdepodobne z poslednej štvrtiny 13. storočia



1.7 Významné osobnosti

Páter Martin Mazák



Narodil sa 12.12.1913 vo Frivalde (dnes Rajecká Lesná). Za kňaza bol vysvätený 24. 02.1945 v Lyone. Od roku 1952 pôsobil ako salezián kňaz vo Švajčiarsku a po roku 1968 sa stal misionárom pre utečencov zo vtedajšieho Československa. Pôsobil najmä vo francúzskej časti Švajčiarska. Zomrel 17.11.2006. Telesné pozostatky dona Mazáka po pohrebnom obrade a rozlúčke so zosnulým previezli na Slovensko do jeho rodnej obce Rajecká Lesná, kde bol pochovaný.

Viktor Uhliarik



Narodil sa v Rajeckej Lesnej 17. 11. 1922. S menom Viktora Uhliarika sa spája povojnová výstavba na Kúpeľnom ostrove. V rokoch 1966 – 1990 riadil projektový ústav Zdravoprojekt v Bratislave, bol predsedom Zväzu slovenských architektov a projektantov. Je držiteľom titulov zaslúžilý umelec a Laureát Štátnej ceny Klementa Gottwalda. V Piešťanoch projektoval komplex Balnea – centrum. V roku 1964 spolupracoval s Alexandrom Plačkom na projekte uplatnenom pri výstavbe Liečebného ústavu Palace a balneoterapie (1965 – 1968). S Jozefom Schusterom navrhoval v rokoch 1967 – 1970 výstavbu Liečebných ústavov Grand a Splendid. V rokoch 1978 – 1979 s Christom Tursonovom pripravoval plán výstavby Liečebného ústavu Esplanade a dostavby balneoterapie. Od roku 1950 sa Viktor Uhliarik začal špecializovať na problematiku navrhovania zdravotníckych a kúpeľných stavieb. Okrem už uvedených architektov

spolupracoval s G. Paulom, J. Bónom, M. Hladkým, V. Fašangom, J. Vítekom, A. Hollým, M. Šavlíkom. Zomrel 16. 06. 2007 v Bratislave.

1.8 Výchova a vzdelávanie

V súčasnosti výchovu a vzdelávanie detí v obci poskytuje:

- Základná škola s právnou subjektivitou, Záplotie 414, 013 15 Rajecká Lesná, riaditeľka Mgr. Jana Kozárcová



- Materská škola bez právnej subjektivity, Rajecká Lesná 416, 013 15 Rajecká Lesná, riaditeľka Ľuba Betinská



Na základe analýzy doterajšieho vývoja možno očakávať, že rozvoj vzdelávania sa bude orientovať na: poskytovanie základného vzdelania pre žiakov našej obce ako aj ostatných obcí zaradených do teritória základnej školy.

1.9 Zdravotníctvo

Obvyklá denná zdravotná starostlivosť sa zabezpečuje na Poliklinike v Rajci.

1.10 Sociálne zabezpečenie

Sociálne služby v obci zabezpečuje:

V obci sa neposkytujú sociálne služby v Domove dôchodcov. Avšak obec zastrešuje opatrovateľskú službu v domácnostiach občanov, ktorí tuto pomoc potrebujú.

Na základe analýzy doterajšieho vývoja možno očakávať, že rozvoj sociálnych služieb sa bude orientovať na poskytovanie sociálnych služieb občanom, podľa ich potrieb a zdravotného stavu.

1.11 Kultúra

Spoločenský a kultúrny život v obci zabezpečuje Komisia kultúry, športu a vzdelávania v spolupráci s ďalšími komisiami a obecným úradom. Spoločenský a kultúrny život je uskutočňovaný v miestnom kultúrnom dome a športové podujatia sa konajú v katastri obce. V obci v minulosti pôsobil folklórny súbor Frivaldzanka, v ktorom boli zastúpené všetky vekové kategórie. V súčasnosti v obci pôsobia jeden folklórny súbor Heligonkári spod Kľaku. Na základe analýzy doterajšieho vývoja možno očakávať, že kultúrny a spoločenský život sa bude orientovať na: organizovanie nenáročných kultúrno-spoločenských podujatí. Na týchto podujatiach majú možnosť zúčastňovať sa všetci občania obce, ale i jej návštevníci. Obec taktiež prevádzkuje knižnicu, ktorá sa nachádza v budove kultúrneho domu a v roku 2024 prešla čiastočnou rekonštrukciou (výmena podláh, knižných regálov, nové detské taburetky a stoličky).

1.12 Hospodárstvo

Najvýznamnejší poskytovatelia služieb v obci:

Supermarket COOP Jednota

U Hromadov – pohostinské a ubytovacie služby.

Najvýznamnejší priemysel v obci:

Kofola, a.s. – výroba nealkoholických nápojov

Na základe analýzy doterajšieho vývoja možno očakávať, že hospodársky život v obci sa bude orientovať na: poskytovanie služieb občanom, a taktiež na rozvoj turizmu v obci.

1.13 Doprava

Doprava v obci je zabezpečená formou autobusovej dopravy prostredníctvom spoločnosti SAD Žilina, a.s. v nadväznosti na vlakovú dopravu Železníc Slovenskej republiky. V roku 2024 bol spustený integrovaný dopravný systém ŽSK.

1.14 Identifikačné údaje obce

Názov:	Obec Rajecká Lesná
Sídlo:	Rajecká Lesná 82, 013 15 Rajecká Lesná
IČO:	00 321 583
Štatutárny orgán obce:	Mgr. Erika Lašútová, starostka
Telefón:	041/ 542 47 48
Mail:	info@rajeckalesna.info
Webová stránka:	www.rajeckalesna.info

1.15 Organizačná štruktúra obce a identifikácia vedúcich predstaviteľov

Od 31. marca 2023 je starostkou obce Mgr. Erika Lašútová, ktorá do funkcie nastúpila dňom zloženia sľubu. Za svojho zástupcu poverila poslanca - Pavla Vričana.

OBECNÉ ZASTUPITEĽSTVO	
<i>poslanec</i>	Mgr. Blanka Husárová
<i>poslanec</i>	Mária Kamenská
<i>poslanec</i>	Peter Lietavec
<i>poslanec</i>	Miroslav Majbík
<i>poslanec</i>	Ing. Jana Nemčeková
<i>poslanec</i>	Milan Poljaček
<i>poslanec</i>	Róbert Šustek
<i>poslanec</i>	Mgr. Katarína Vencelová
<i>poslanec</i>	Pavol Vričan

KOMISIE OBECNÉHO ZASTUPITEĽSTVA RAJECKÁ LESNÁ

Komisia životného prostredia, verejného poriadku a sociálnych záležitostí

Mgr. Blanka Husárová – predseda komisie
Mgr. Lucia Zmrhalová – člen
Andrea Lietavcová – člen

Komisia výstavby, územného plánovania a regionálneho rozvoja

Miroslav Majbík – predseda komisie
Ing. Jana Nemčeková - člen
Bc. Vladimír Tepličanec – člen

Komisia kultúry, športu a vzdelávania

Róbert Šustek – predseda komisie
Mária Kamenská - člen
Peter Lietavec – člen
Milan Poljaček – člen
Mgr. Katarína Vencelová – člen

Komisia na ochranu verejného záujmu pri výkone funkcií verejných funkcionárov

Pavol Vričan – predseda komisie
Miroslav Majbík – člen

Obecný úrad:

Obecný úrad je výkonným orgánom obecného zastupiteľstva a starostu. Obecný úrad zabezpečuje organizačné a administratívne veci obecného zastupiteľstva a starostu, ako aj orgánov zriadených obecným zastupiteľstvom.

Prácu obecného úradu organizuje starosta.

Obecný úrad zabezpečuje najmä písomnú agendu orgánov obce a orgánov obecného zastupiteľstva, je podateľňou a výpravňou písomností obce, odborné podklady a iné písomnosti na rokovanie obecného zastupiteľstva, vypracúva písomné vyhotovenia všetkých rozhodnutí starostu vydaných v správnom konaní, vykonáva nariadenia, uznesenia obecného zastupiteľstva a rozhodnutia starostu.

Pracovníci obecného úradu:

Ján Bartek správcu cintorína, remeselný zamestnanec

<i>Jozef Pastorek</i>	remeselný zamestnanec
<i>Mária Gaňová</i>	matrika, evidencia obyvateľstva, správkyňa domu kultúry, evidencia pošty, upratovanie e-mail: maria.ganova@rajeckalesna.info
<i>Mgr. Jana Miková</i>	administratívne práce, výrub drevín, mzdová agenda, knižnica e-mail: jana.mikova@rajeckalesna.info
<i>Ing. Daniela Pekarová</i>	ekonómka, administratívne práce e-mail: ekonom@rajeckalesna.info
<i>Eva Rybáriková</i>	správca daní a poplatkov, administratívne práce e-mail: eva.rybarikova@rajeckalesna.info

**Konsolidovaný celok tvoria:
Obec a jej Rozpočtová organizácia – Základná škola Rajecká Lesná**

Rozpočtové organizácie obce

Názov RO:	Základná škola Rajecká Lesná
Sídlo RO:	Záplotie 414, 013 15 Rajecká Lesná
Štatutárny orgán:	Mgr. Jana Kozárcová, riaditeľka ZŠ
Základná činnosť:	výchovno-vzdelávacie služby
IČO:	37812742

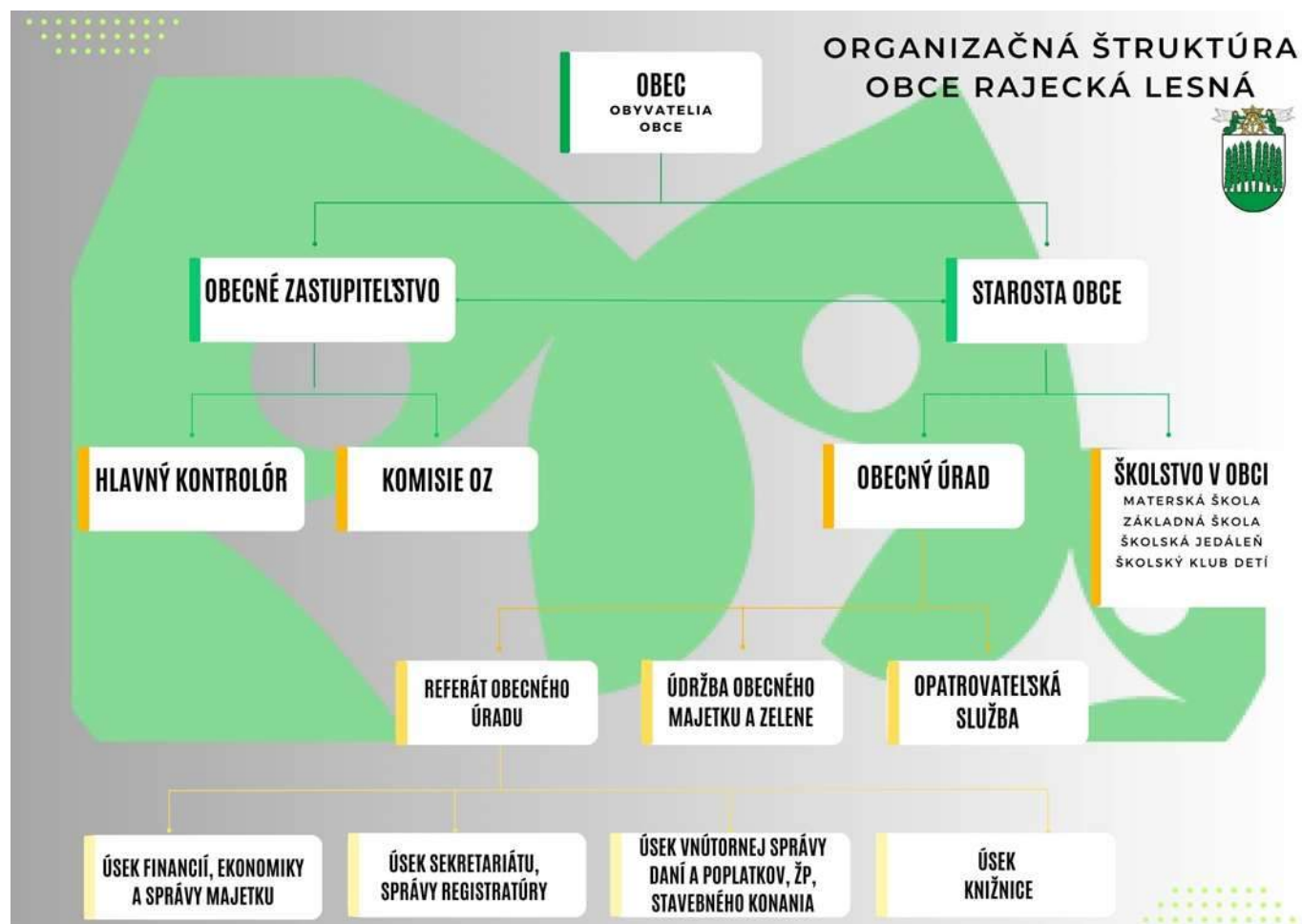

1.16 Poslanie, vízie, ciele

Poslanie obce:

Obec je samostatný územný a správny celok SR. Združuje osoby, ktoré majú na jej území trvalý pobyt. Obec je právnickou osobou, ktorá za podmienok ustanovených zákonom č. 138/1991 Zb. o majetku obcí samostatne hospodári s vlastným majetkom a vlastnými príjmami, pričom výkon samosprávy je definovaný v zákone č. 369/1990 Zb. o obecnom zriadení v znení neskorších predpisov. Základnou úlohou obce pri výkone samosprávy je starostlivosť o všestranný rozvoj jej územia a o potreby jej obyvateľov.

Obec financuje svoje potreby predovšetkým z vlastných príjmov, dotácií zo štátneho rozpočtu a z ďalších zdrojov. Na plnenie svojich úloh môže použiť návratné zdroje financovania a prostriedky mimorozpočtových peňažných fondov. Na plnenie rozvojového programu obce alebo na plnenie inej úlohy, na ktorej má štát záujem, možno obci poskytnúť štátnu dotáciu. Svoje úlohy môže obec financovať aj z prostriedkov združených s inými obcami, so samosprávnymi krajmi a s inými právnickými a fyzickými osobami.

Majetkom obce sú veci vo vlastníctve obce a majetkové práva obce. Majetok obce slúži na plnenie úloh obce, má sa zveľaďovať a zhodnocovať a vo svojej celkovej hodnote zásadne nezmenšený zachovať. Darovanie nehnuteľného majetku obce je neprípustné. Majetok obce možno použiť na verejné účely, na podnikateľskú činnosť a na výkon samosprávy obce. Zásady hospodárenia s majetkom obce určuje obecné zastupiteľstvo. Obec môže vložiť svoj majetok ako vklad do obchodnej spoločnosti alebo môže zo svojho majetku založiť právnickú osobu. Obec môže upustiť od vymáhania majetkových práv, ak dôvody pre trvalé alebo dočasné upustenie určí v zásadách hospodárenia s majetkom obce.

Podiely na daniach v správe štátu upravuje zákon č. 564/2004 Z. z. o rozpočtovom určení výnosu dane z príjmov územnej samosprávy a o zmene a doplnení niektorých zákonov.

Dotácie na úhradu nákladov preneseného výkonu štátnej správy sa zabezpečujú prostredníctvom správcu kapitoly štátneho rozpočtu, do ktorého vecnej pôsobnosti patrí výkon štátnej správy, ktorý sa preniesol na obec.

Dotácie v súlade so zákonom o štátnom rozpočte na príslušný rozpočtový rok sa zabezpečujú prostredníctvom Ministerstva financií SR alebo správcu rozpočtovej kapitoly ŠR, do ktorého vecnej pôsobnosti patrí činnosť, ktorá sa má financovať.

Obec zriadila v roku 2003 spoločný obecný úrad podľa § 20 zákona č. 369/1990 Zb. o obecnom zriadení na prenesený výkon štátnej správy na úseku stavebného poriadku a územného plánovania, ochrany životného prostredia a úseku cestnej dopravy a pozemných komunikácií, z ktorého k 30. 6. 2022 vystúpila.

V druhej polovici roka 2022 zriadila obec nový Spoločný obecný úrad Rajecká dolina podľa § 20 zákona č. 369/1990 Zb. o obecnom zriadení na prenesený výkon štátnej správy na úseku stavebného poriadku a územného plánovania, ochrany životného prostredia a úseku cestnej dopravy a pozemných komunikácií, ktorého členmi sú: Obec Kónská, Obec Rajecká Lesná, Obec Zbyňov, Obec Veľká Čierna a Obec Šuja.

Obec, ako subjekt verejnej správy zadefinovaný v § 3 zákona č. 523/2004 Z. z. o rozpočtových pravidlách verejnej správy v znení neskorších predpisov, je právnickou osobou zapísanou v registri organizácií vedenom Štatistickým úradom SR podľa zákona č. 540/2001 Z. z. o štátnej štatistike.

Víziou obce Rajecká Lesná je obec s účinnou sieťou sociálnej a zdravotnej starostlivosti o všetky kategórie obyvateľstva, s komplexne vybudovanou infraštruktúrou umožňujúcou všestrannú komunikáciu a hospodársky rast pri zachovaní podmienok trvale udržateľného rozvoja a využitií obnoviteľných zdrojov energie a rozvoji kultúrneho dedičstva a zachovaní tradícií pre ďalšie generácie.

2. Informácia o vývoji obce z pohľadu rozpočtovníctva

Základným nástrojom finančného hospodárenia obce bol rozpočet obce na rok 2024. Obec zostavila rozpočet podľa ustanovenia § 10 ods. 7 zákona č. 583/2004 Z. z. o rozpočtových pravidlách územnej samosprávy a o zmene a doplnení niektorých zákonov v znení neskorších predpisov. Rozpočet obce na rok 2024 bol zostavený ako vyrovnaný. Bežný rozpočet bol zostavený ako prebytkový, kapitálový rozpočet ako schodkový a finančné operácie ako prebytkové.

Hospodárenie obce sa riadilo podľa schváleného rozpočtu na rok 2024.

Rozpočet obce bol schválený obecným zastupiteľstvom dňa 11. 12. 2023 uznesením č. 109/2023.

Rozpočet bol zmenený šesťnásťkrát:

- prvá zmena schválená dňa 22. 1. 2024 uznesením č. 123/2024
- druhá zmena schválená rozpočtovým opatrením č. 1 starostky dňa 31. 1. 2024
- tretia zmena schválená dňa 27. 2. 2024 uznesením č. 135/2024
- štvrtá zmena schválená rozpočtovým opatrením č. 2 starostky dňa 29. 2. 2024
- piata zmena schválená dňa 14. 3. 2024 uznesením č. 146/2024
- šiesta zmena schválená rozpočtovým opatrením č. 3 starostky dňa 31. 3. 2024
- siedma zmena schválená dňa 8. 4. 2024 uznesením č. 182/2024
- ôsma zmena schválená rozpočtovým opatrením č. 4 starostky dňa 30. 4. 2024
- deviata zmena schválená dňa 23. 5. 2024 uznesením č. 197/2024
- desiatu zmena schválená rozpočtovým opatrením č. 5 starostky dňa 31. 5. 2024
- jedenásta zmena schválená dňa 12. 6. 2024 uznesením č. 197/2024
- dvanásť zmena schválená dňa 28. 6. 2024 uznesením č. 203/2024
- trinásť zmena schválená rozpočtovým opatrením č. 6 starostky dňa 30. 6. 2024
- štrnásť zmena schválená rozpočtovým opatrením č. 7 starostky dňa 31. 7. 2024
- pätnásť zmena schválená dňa 22. 8. 2024 uznesením č. 216/2024
- šesťnásť zmena schválená rozpočtovým opatrením č. 8 starostky dňa 31. 8. 2024
- sedemnásť zmena schválená rozpočtovým opatrením č. 9 starostky dňa 30. 9. 2024
- osemnásť zmena schválená rozpočtovým opatrením č. 10 starostky dňa 31. 10. 2024
- devätnásť zmena schválená rozpočtovým opatrením č. 11 zástupcu starostky dňa 30. 11. 2024
- dvadsiata zmena schválená rozpočtovým opatrením č. 12 zástupcu starostky dňa 31. 12. 2024.

Rozpočet obce bol schválený ako vyrovnaný s príjmami vo výške 1 176 310,00 € a s výdavkami vo výške 1 176 310,00 €.

Rozpočet obce a RO schválený na r. 2024, upravený k 31. 12. 2024 a skutočné plnenie k 31. 12. 2024

	Schválený rozpočet	Schválený rozpočet po poslednej zmene	Skutočné plnenie príjmov/čerpanie výdavkov k 31. 12. 2024	% plnenia príjmov/ % čerpania výdavkov
Príjmy celkom	1 176 310,00	1 527 846,26	1 367 498,77	90
z toho :				
Bežné príjmy	998 810,00	1 171 420,76	1 156 202,63	99
Kapitálové príjmy	0,00	5 700,00	5 700,00	100
Finančné príjmy	146 000,00	312 259,50	167 130,64	54
Príjmy RO s právnou subjektivitou	31 500,00	38 466,00	38 465,50	100
Výdavky celkom	1 176 310,00	1 512 941,66	1 315 947,86	87
z toho :				
Bežné výdavky	602 725,00	697 680,16	617 349,28	88
Kapitálové výdavky	153 663,00	274 804,40	158 142,19	58
Finančné výdavky	5 118,00	5 537,10	5 536,26	100
Výdavky RO s právnou subjektivitou	414 804,00	534 920,00	534 920,13	100
Rozpočtové hospodárenie obce	0,00	14 904,60	51 550,91	

2.1 Rozbor plnenia príjmov za rok 2024 v €

Príjmy obce boli v roku 2023 dosiahnuté v celkovej výške 1 329 033,27 € z toho:

Bežné príjmy obce: 1 527 202,63 €

Kapitálové príjmy obce: 5 700,-- €

Finančné operácie: 167 130,64 €

Bežné príjmy obce v objeme 1 527 846,26 € boli splnené na 99 % a boli členené podľa zdroja nasledovne:

Zdroj	Názov	Schválený rozpočet	Schválený rozpočet po poslednej zmene	Skutočné plnenie príjmov	% plnenie príjmov k rozpočtu po zmenách
111	Zo štátneho rozpočtu	324 486,00	462 132,14	641 489,32	100
11H	Transfer od ostatných subjektov verejnej správy	0,00	1 300,00	1 300,00	100
11UA	- zo štátneho rozpočtu – integrácia žiakov - Ukrajina	0,00	6 343,00	6 343,00	100
41	Vlast. zdroje – vlast. príjmy obcí, VÚC (miest. dane...)	674 324,00	691 118,62	676 543,31	98
72a	Od iných subjektov na základe darovacej zmluvy	0,00	10 527,00	10 527,00	100
Spolu		998 810,00	1 171 420,76	1 156 202,63	99

Z rozpočtovaných bežných príjmov 1 171 420,76 EUR bol skutočný príjem k 31. 12. 2024 v sume 1 156 202,63 EUR, čo predstavuje 99 % plnenie.

a) daňové príjmy:

Skupina EK	Názov	Schválený rozpočet	Schválený rozpočet po poslednej zmene	Skutočné plnenie príjmov	% plnenie príjmov k rozpočtu po zmenách
11	Dane z príjmov a kapitálového majetku	545 122,00	545 122,00	532 584,22	98
12	Dane z majetku	59 350,00	62 202,19	62 188,29	99
13	Dane za tovary a služby	41 900,00	42 298,40	40 915,41	97
Spolu		646 372,00	649 622,59	635 687,92	98

Výnos dane z príjmov poukázaný územnej samospráve

Z predpokladanej finančnej čiastky v sume 545 122,00 EUR z výnosu dane z príjmov boli k 31. 12. 2024 poukázané finančné prostriedky zo ŠR v sume 532 584,22 EUR, čo predstavuje plnenie na 98 %. V roku 2024 výška výnosu dane z príjmov bola nižšia oproti roku 2023 o 1,54 % čo predstavuje sumu 8 317,18 EUR.

Daň z nehnuteľností

Z rozpočtovaných 62 202,19 EUR bol skutočný príjem k 31. 12. 2024 v sume 62 188,29 EUR, čo predstavuje plnenie na 99 %. Príjmy dane z pozemkov boli v sume 17 875,01 EUR, príjmy dane zo stavieb boli v sume 44 277,18 EUR a príjmy dane z bytov boli v sume 36,10 EUR.

Daň za psa

Skutočný príjem k 31. 12. 2024 z výberu dane za psa bol v sume 675,00 EUR.

Daň za ubytovanie

Skutočný príjem k 31. 12. 2024 z výberu dane za ubytovanie bol v sume 850,40 EUR.

Daň za užívanie verejného priestranstva

Skutočný príjem k 31. 12. 2024 z výberu dane za užívanie verejného priestranstva bol v sume 1 048,00 EUR.

Poplatok za komunálny odpad a drobný stavebný odpad

Skutočný príjem k 31. 12. 2024 z poplatku za KO a DSO bol v sume 38 147,41 EUR.

Príjmy z úhrad za dobývací priestor

Skutočný príjem k 31. 12. 2024 z úhrad za dobývací priestor bol v sume 194,60 EUR.

b) nedaňové príjmy:

Skupina EK	Názov	Schválený rozpočet	Schválený rozpočet po poslednej zmene	Skutočné plnenie príjmov	% plnenie príjmov k rozpočtu po zmenách
21	Príjmy z podnikania a z vlastníctva majetku	19 100,00	19 753,77	19 268,33	98
22	Administratívne poplatky a iné poplatky a platby	8 852	15 645,00	15 489,80	99
Spolu		27 952,00	35 398,77	34 758,13	98

Príjmy z podnikania a z vlastníctva majetku

Z rozpočtovaných 19 753,77 EUR bol skutočný príjem k 31. 12. 2024 v sume 19 268,33 EUR, čo je 99 % plnenie. Uvedený príjem predstavuje príjem z prenajatých pozemkov v sume 459,96 EUR a príjem z prenajatých budov, priestorov a objektov v sume 1 100,00 EUR, príjem z prenájmu bytov 12 854,60 EUR a príjem z prenájmu strojov, prístrojov a zariadení v sume 4 853,77 EUR.

Administratívne poplatky a iné poplatky a platby

Administratívne poplatky - správne poplatky:

Z rozpočtovaných 15 645,00 EUR bol skutočný príjem k 31. 12. 2024 v sume 15 489,80 EUR, čo je 99 % plnenie. Uvedený príjem predstavuje príjem z ostatných poplatkov v sume 5 146,00 EUR, príjem z porušenia predpisov v sume 4 680,00 EUR, príjem za predaj výrobkov, tovarov a služieb v sume 1 424,00 EUR a príjmy za školy a školské zariadenia (príspevok MŠ) v sume 4 167,00 EUR.

c) iné nedaňové príjmy:

Skupina EK	Názov	Schválený rozpočet	Schválený rozpočet po poslednej zmene	Skutočné plnenie príjmov	% plnenie príjmov k rozpočtu po zmenách
29	Iné nedaňové príjmy	0,00	6 486,42	6 486,42	100
Spolu		0,00	6 486,42	6 486,42	100

Iné nedaňové príjmy

Z predpokladanej finančnej čiastky v sume 6 486,42 bol skutočný príjem k 31. 12. 2024 v sume 6 486,42 EUR, čo je 100 % plnenie. Uvedený príjem predstavuje príjem z dobropisov v sume 5 560,77 EUR, príjmy z vratiek v sume 389,16 EUR a príjmy ostatné v sume 536,49 EUR.

d) prijaté bežné granty a transfery:

Skupina EK	Názov	Schválený rozpočet	Schválený rozpočet po poslednej zmene	Skutočné plnenie príjmov	% plnenie príjmov k rozpočtu po zmenách
31	Tuzemské bežné granty a transfery	324 486,00	476 912,98	479 270,16	100
Spolu		324 486,00	476 912,98	479 270,16	100

Z rozpočtovaných bežných grantov a transferov 476 912,98 EUR bol skutočný príjem k 31. 12. 2024 vo výške 479 270,16 EUR, čo predstavuje 100 % plnenie.

Kapitálové príjmy obce v objeme 5 700,00 € boli splnené na 100 % a boli členené podľa ekonomickej skupiny nasledovne:

Skupina EK	Názov	Schválený rozpočet	Schválený rozpočet po poslednej zmene	Skutočné plnenie príjmov	% plnenie príjmov k rozpočtu po zmenách
23	Z predaja pozemkov	0,00	5 700,00	5 700,00	100
Spolu		0,00	5 700,00	5 700,00	100

Z rozpočtovaných kapitálových príjmov 5 700,00 EUR bol skutočný príjem k 31. 12. 2024 v sume 5 700,00 EUR, čo predstavuje 100 % plnenie. V kapitálových príjmoch bol zaúčtovaný príjem:

- z predaja pozemku vo výške 5 700,00 EUR.

Predaj pozemku bol schválený **Uznesením Obecného zastupiteľstva v Rajeckej Lesnej č. 142/2024** zo dňa 14. 3. 2024, zverejnené dňa 20. 3. 2024 v znení opravného **Uznesenia Obecného zastupiteľstva č. 183/2024** zo dňa 23. 5. 2024, zverejnené dňa **28. 5. 2024** a **Uznesením Obecného zastupiteľstva v Rajeckej Lesnej č. 152/2024** zo dňa 8. 4. 2024, zverejnené dňa 10. 4. 2024 v znení opravného **Uznesenia Obecného zastupiteľstva č. 184/2024** zo dňa 23. 5. 2024, zverejnené dňa **28. 5. 2024** v zmysle Zákona č. 138/1991 o majetku obcí v z. n. p. v spojení s čl. 5, ods. 11 písm. b) Zásad hospodárenia a nakladania s majetkom obce Rajecká Lesná.

Finančné príjmové operácie obce v objeme 167 130,64 € boli splnené na 54 % a boli členené podľa ekonomickej skupiny nasledovne:

Skupina EK	Názov	Schválený rozpočet	Schválený rozpočet po poslednej zmene	Skutočné plnenie príjmov	% plnenie príjmov k rozpočtu po zmenách
45	Z ostatných finančných operácií	146 000,00	312 259,50	167 130,64	54
Spolu		146 000,00	312 259,50	167 130,64	54

Vo finančných operáciách príjmových bol zaúčtovaný príjem:

- nevyčerpané prostriedky z predchádzajúceho roka zo štátneho rozpočtu vo výške 6 354,80 EUR,
- nevyčerpané prostriedky z predchádzajúceho roka zo štátneho rozpočtu s kódom zdroja 3UAM vo výške 177,00 EUR,
- nevyčerpané prostriedky z predchádzajúceho roka z vlastných zdrojov vo výške 480,00 EUR,
- použité nevyčerpané prostriedky z darov z predchádzajúcich rokov vo výške 18 048,10 EUR,
- použitie prostriedkov rezervného fondu vo výške 141 232,54 EUR,
- finančné prostriedky BYTOVKA zábezpeka vo výške 838,20 EUR.

Použitie rezervného fondu bolo schválené uzneseniami obecného zastupiteľstva:

- č. 123/2024 zo dňa 22. 1. 2024 v sume 114 396,00 EUR,
- č. 135/2024 zo dňa 27. 2. 2024 v sume 12 000,00 EUR,
- č. 146/2024 zo dňa 14. 3. 2024 v sume 5 900,00 EUR,
- č. 158/2024 zo dňa 8. 4. 2024 v sume 43 000,00 EUR,
- č. 182/2024 zo dňa 23. 5. 2024 v sume 3 701,40 EUR,
- č. 197/2024 zo dňa 12. 6. 2024 v sume 10 700,00 EUR,
- č. 203/2024 zo dňa 28. 6. 2024 v sume 14 000,00 EUR,
- č. 216/2024 zo dňa 22. 8. 2024 v sume 54 560,00 EUR,
- č. 239/2024 zo dňa 13. 11. 2024 schválenie medzipoložkového presunu,
- č. 255/2024 zo dňa 12. 12. 2024 schválenie medzipoložkového presunu.

V skutočnosti bolo plnenie z rezervného fondu v sume 141 587,74 EUR.

Bežné príjmy rozpočtovej organizácie

Rozpočtová organizácia	Schválený rozpočet	Schválený rozpočet po poslednej zmene	Skutočné plnenie príjmov	% plnenia príjmov k rozpočtu po zmenách
Základná škola	31 500,00	35 277,00	35 276,75	100
SPOLU	31 500,00	35 277,00	35 276,75	100

Z rozpočtovaných bežných príjmov 35 277,00 EUR bol skutočný príjem k 31. 12. 2024 v sume 35 276,75 EUR, čo predstavuje 100 % plnenie.

Finančné príjmy rozpočtovej organizácie

Rozpočtová organizácia	Schválený rozpočet	Schválený rozpočet po poslednej zmene	Skutočné plnenie finančných príjmov	% plnenia fin. príjmov k rozpočtu po zmenách
Základná škola	0,00	3 189,00	3 188,75	100
SPOLU	0,00	3 189,00	3 188,75	100

2.2 Rozbor plnenia výdavkov za rok 2024 v €

Výdavky celkom obec s RO v roku 2024 čerpala v objeme **1 315 947,86 €**.

Z toho skutočné výdavky pre ZŠ = 534 920,13 € a pre obec = 781 027,73 € (B + K + FO)

Bežné výdavky obce Rajecká Lesná boli čerpané v objeme **617 349,28 €**, t. j. **88 %** z plánovaného upraveného rozpočtu **697 680,16 €**, podľa funkčnej klasifikácie.

Funkčná klasifikácia	Schválený rozpočet	Schválený rozpočet po poslednej zmene	Skutočné čerpanie výdavkov	% čerpania výdavkov k rozpočtu po zmenách
01.1.1	315 847,00	327 201,55	292 944,92	90
01.3.3	2 500,00	2 882,73	2 881,77	100
03.2.0	2 960,00	10 826,80	10 591,33	98
04.5.1	7 452,00	8 855,17	8 497,20	96
04.6.0	0,00	6 322,54	1 322,54	21
05.1.0	40 000,00	59 095,15	39 394,71	67
05.4.0	15 350,00	13 136,32	9 663,86	74
06.3.0	4 000,00	4 400,00	4 383,27	100
06.4.0	13 350,00	17 606,15	17 606,15	100
06.6.0	2 000,00	1 655,50	836,01	50
08.2.0	34 350,00	58 212,06	52 628,12	90
08.3.0	576,00	276,00	0,00	0
08.4.0	2 150,00	4 682,25	4 003,03	85
09.1.1	150 180,00	170 315,92	162 959,93	96
09.1.2	0,00	650,00	650,00	100
09.1.2.1	500,00	100,00	0,00	0
09.2.1	0,00	329,70	285,60	87
09.6.0	0,00	700,00	0,00	100
10.2.0	11 510,00	10 432,32	8 700,84	83
Spolu	602 725,00	697 680,16	617 349,28	88

Kapitálové výdavky obce Rajecká Lesná boli čerpané v objeme 158 142,19 €, t. j. 58 % z plánovaného upraveného rozpočtu 274 804,40 €, podľa funkčnej klasifikácie.

Funkčná klasifikácia	Schválený rozpočet	Schválený rozpočet po poslednej zmene	Skutočné čerpanie výdavkov	% čerpania výdavkov k rozpočtu po zmenách
01.1.1	10 000,00	14 112,00	112,00	1
03.6.0	0,00	1 185,60	1 185,60	100
04.5.1	136 000,00	189 457,07	136 984,99	72
05.1.0	7 663,00	10 441,73	10 433,35	100
06.2.0	0,00	12 000,00	0,00	0
08.2.0	0,00	9 888,00	8 706,25	88
09.1.2	0,00	20 720,00	720,00	3
09.6.0	17 000,00	17 000,00	0,00	0
Spolu	153 663,00	274 804,40	158 142,19	58

Finančné operácie výdavkové obce Rajecká Lesná boli čerpané v objeme 5 536,26 €, t. j. 100 % z plánovaného upraveného rozpočtu 5 537,10 €, podľa funkčnej klasifikácie.

Funkčná klasifikácia	Schválený rozpočet	Schválený rozpočet po poslednej zmene	Skutočné čerpanie finanč. výdavkov	% čerpania fin. výdavkov k rozpočtu po zmenách
01.1.1	5 118,00	5 118,00	5 117,16	100
06.6.0	0,00	419,10	419,10	100
Spolu	5 118,00	5 537,10	5 536,26	100

Bežné výdavky rozpočtovej organizácie – ZŠ Rajecká Lesná

Z rozpočtovaných bežných výdavkov 534 920,00 EUR bolo skutočne čerpané k 31. 12. 2024 v sume 534 920,13 EUR, čo predstavuje 100 % čerpanie.

Rozpočtová organizácia	Schválený rozpočet	Schválený rozpočet po poslednej zmene	Skutočné čerpanie výdavkov	% čerpania výdavkov k rozpočtu po zmenách
Základná škola	414 804,00	534 920,00	534 920,13	100
Spolu	414 804,00	534 920,00	534 920,13	100

Rozpis výdavkov za ZŠ Rajecká Lesná:

Základná škola – bežné výdavky 394 368,16
 Školský klub detí – bežné výdavky 27 514,65
 Školská jedáleň – bežné výdavky 113 037,32
 Celkom ZŠ 534 920,13

Názov	Schválený	Upravený	Čerpanie	Pln %
ZŠ	311 304,00	397 368,00	394 368,16	100
ŠJ	81 396,00	113 037,00	113 037,32	100
ŠKD	22 104,00	27 515,00	27 514,65	100
Spolu	414 804,00	537 920,00	534 920,13	100

Rozpočtová organizácia – Základná škola v Rajeckej Lesnej v roku 2024 nemala žiadne kapitálové výdavky, ani finančné operácie výdavkové.

2.3 Prebytok/schodok rozpočtového hospodárenia za rok 2024

Obec Rajecká Lesná ukončila hospodárenie v r. 2024 nasledovne:

Hospodárenie obce	Skutočnosť k 31. 12. 2024 v EUR
Bežné príjmy spolu	1 191 479,38
z toho : bežné príjmy obce	1 156 202,63
bežné príjmy RO	35 276,75
Bežné výdavky spolu	1 152 269,41
z toho : bežné výdavky obce	617 349,28
bežné výdavky RO	534 920,13
Bežný rozpočet	39 209,97
Kapitálové príjmy spolu	5 700,00
z toho : kapitálové príjmy obce	5 700,00
kapitálové príjmy RO	0,00
Kapitálové výdavky spolu	158 142,19
z toho : kapitálové výdavky obce	158 142,19
kapitálové výdavky RO	0,00
Kapitálový rozpočet	- 152 442,19
Schodok bežného a kapitálového rozpočtu	- 113 232,22
Vylúčenie z prebytku	19 063,57
Upravený schodok bežného a kapitálového rozpočtu	- 132 295,79
Príjmové finančné operácie	167 130,64
Príjmové finančné operácie RO	3 188,75
Výdavkové finančné operácie	5 536,26
Rozdiel finančných operácií	164 783,13
PRÍJMY SPOLU	1 367 498,77
VÝDAVKY SPOLU	1 315 947,86
Rozpočtové hospodárenie obce	51 550,91
Vylúčenie z prebytku	19 063,57
Upravené rozpočtové hospodárenie obce	32 487,34

Schodok bežného a kapitálového rozpočtu v sume 113 232,22 EUR zistený podľa ustanovenia § 10 ods. 3 písm. a) a b) zákona č. 583/2004 Z. z. o rozpočtových pravidlách územnej samosprávy a o zmene a doplnení niektorých zákonov v znení neskorších predpisov **upravený** o nevyčerpané prostriedky zo ŠR a podľa osobitných predpisov vo výške 19 063,57 EUR **bol v rozpočtovom roku 2024 vysporiadaný z finančných operácií vo výške 132 295,79 €** (113 232,22 € + 19 063,57 €).

Zostatok finančných operácií podľa § 15 ods. 1 písm. c) zákona č. 583/2004 Z. z. o rozpočtových pravidlách územnej samosprávy a o zmene a doplnení niektorých zákonov v znení neskorších predpisov v sume 164 783,13 EUR, navrhujeme použiť na:

- **vysporiadanie upraveného schodku bežného a kapitálového rozpočtu vo výške 132 295,79 €**
- **tvorbu rezervného fondu** **32 487,34 €.**

Celkové dosiahnuté príjmy, vrátane príjmov RO predstavujú sumu:	1 367 498,77 €
a	
Celkové výdavky vrátane výdavkov RO	1 315 947,86 €
Rozdiel:	51 550,91 €

V zmysle ustanovenia § 16 ods. 6 zákona č. 583/2004 Z. z. o rozpočtových pravidlách územnej samosprávy a o zmene a doplnení niektorých zákonov v znení neskorších predpisov sa na účely tvorby peňažných fondov **pri usporiadaní prebytku rozpočtu obce** podľa § 10 ods.3 písm. a) a b) cit. zákona z tohto zákona **vylučujú** finančné prostriedky v celkovej výške **19 063,57 €** v rozdelení na:

- nevyčerpané finančné prostriedky prijaté na BÚ vedené na AU 357 006 normatív – preddavok vo výške **1 651,00 €**
- nevyčerpané finančné prostriedky prijaté na BÚ zo ZŠ Rajecká Lesná vedené na AU 357 012 dopravné vo výške **51,84 €**
- nevyčerpané finančné prostriedky z ÚPSVaR na stravu AU 357 025 vo výške **3 822,10 €**
- nevyčerpané finančné prostriedky z MF SR na bežné výdavky vedené AU 357 046 vo výške **10 028,00 €**
- nevyčerpané finančné prostriedky na AU 359 002 IOMO vo výške **7,90 €**
- nevyčerpané finančné prostriedky školskej jedálne k 31. 12. 2024 vo výške **3 502,73 €**.

V zmysle § 15 ods. 4 zákona 583/2004 Z. z. o rozpočtových pravidlách územnej samosprávy obec vytvára rezervný fond vo výške schválenej obecným zastupiteľstvom. Minimálny ročný prídel je 10 % z prebytku hospodárenia príslušného rozpočtového roka.

Základ pre tvorbu rezervného fondu za rok 2024:	51 550,91 €
- nevyčerpané FP na normatív – preddavok z r. 2024	1 651,00 €
- nevyčerpané dopravné v ZŠ z r. 2024	51,84 €
- nevyčerpané finančné prostriedky z ÚPSVaR na stravu	3 822,10 €
- nevyčerpané finančné prostriedky z MF SR na bežné výdavky obce	10 028,00 €
- nevyčerpané finančné prostriedky na AU 359 002 IOMO	7,90 €
- nevyčerpané finančné prostriedky školskej jedálne k 31. 12. 2024	3 502,73 €

Tvorba Rezervného fondu za rok 2024 **32 487,34 €**

Na základe uvedených skutočností navrhujeme tvorbu rezervného fondu za rok 2024 vo výške 32 487,34 EUR.

3. Bilancia aktív a pasív v celých €

a) Za materskú účtovnú jednotku

3.1 AKTÍVA

Názov	ZS k 1. 1. 2024 v EUR	KZ k 31. 12. 2024 v EUR
Majetok spolu	2 410 249,23	2 413 060,54
Neobežný majetok spolu	2 056 931,66	2 155 380,33
z toho :		
Dlhodobý nehmotný majetok	0,00	0,00
Dlhodobý hmotný majetok	1 828 451,70	1 926 900,37
Dlhodobý finančný majetok	228 479,96	228 479,96
Obežný majetok spolu	351 456,03	255 906,05
z toho :		
Zásoby	1 472,58	2 090,71
Zúčtovanie medzi subjektami VS	19,19	7,32
Dlhodobé pohľadávky	0,00	0,00
Krátkodobé pohľadávky	5 560,77	26 622,32
Finančné účty	344 403,49	227 185,70
Poskytnuté návratné fin. výpomoci dlh.	0,00	0,00
Poskytnuté návratné fin. výpomoci krát.	0,00	0,00
Časové rozlíšenie	1 861,54	1 774,16

3.2 PASÍVA

Názov	ZS k 1. 1. 2024 v EUR	KZ k 31. 12. 2024 v EUR
Vlastné imanie a záväzky spolu	2 410 249,23	2 413 060,54
Vlastné imanie	1 582 071,04	1 594 969,54
z toho :		
Oceňovacie rozdiely	0,00	0,00
Fondy	0,00	0,00
Výsledok hospodárenia	1 582 071,04	1 594 969,54
Záväzky	290 028,38	277 678,88
z toho :		
Rezervy	2 200,00	3 000,00
Zúčtovanie medzi subjektami VS	6 539,70	15 560,84
Dlhodobé záväzky	211 976,47	212 432,11
Krátkodobé záväzky	69 312,21	46 685,93
Bankové úvery a výpomoci	0,00	0,00
Časové rozlíšenie	538 149,81	540 412,12

b) Za konsolidovaný celok**3.1k A K T Í V A**

Názov	Skutočnosť k 1. 1. 2024 v EUR	Skutočnosť k 31. 12. 2024 v EUR
Majetok spolu	2 455 619,20	2 461 109,05
Neobežný majetok spolu	2 056 931,66	2 155 380,33
z toho :		
Dlhodobý nehmotný majetok	0,00	0,00
Dlhodobý hmotný majetok	1 828 451,70	1 926 900,37
Dlhodobý finančný majetok	228 479,96	228 479,96
Obežný majetok spolu	396 826,00	303 954,56
z toho :		
Zásoby	1 601,93	2 199,49
Dlhodobé pohľadávky	0,00	0,00
Krátkodobé pohľadávky	5 560,77	26 622,32
Finančné účty	389 663,30	275 132,75
Poskytnuté návratné fin. výpomoci dlh.	0,00	0,00
Poskytnuté návratné fin. výpomoci krát.	0,00	0,00
Časové rozlíšenie	1 861,54	1 774,16

3.2k P A S Í V A

Názov	Skutočnosť k 1. 1. 2024 v EUR	Skutočnosť k 31. 12. 2024 v EUR
Vlastné imanie a záväzky spolu	2 455 619,20	2 461 109,05
Vlastné imanie	1 582 040,62	1 594 904,51
z toho :		
Oceňovacie rozdiely	0,00	0,00
Fondy	0,00	0,00
Výsledok hospodárenia	1 582 040,62	1 594 904,51
Záväzky	335 428,77	325 792,42
z toho :		
Rezervy	2 200,00	3 000,00
Zúčtovanie medzi subjektami VS	6 539,70	15 560,84
Dlhodobé záväzky	214 086,96	214 429,06
Krátkodobé záväzky	112 602,11	92 802,52
Bankové úvery a výpomoci	0,00	0,00
Časové rozlíšenie	538 149,81	540 412,12

4. Vývoj pohřadřvkř a zřvřzkř v celřřř ř

a) Za materskřř řřřvnřř jednotku

4.1 Pohřadřvky

Pohřadřvky	Stav k 31. 12. 2024	Stav k 31.12. 2023
Pohřadřvky do lehoty splatnosti	26 622,32	5 560,77
Pohřadřvky po lehote splatnosti	0,00	0,00

4.2 Zřvřzky

Zřvřzky	Stav k 31. 12. 2024	Stav k 31.12. 2023
Zřvřzky do lehoty splatnosti	281 288,68	281 288,68
Zřvřzky po lehote splatnosti	0,00	0,00

b) Za konsolidovanřř celok

4.1k Pohřadřvky

Pohřadřvky	Stav k 31. 12. 2024	Stav k 31.12. 2023
Pohřadřvky do lehoty splatnosti	26 622,32	5 560,77
Pohřadřvky po lehote splatnosti	0,00	0,00

4.2k Zřvřzky

Zřvřzky	Stav k 31. 12. 2024	Stav k 31. 12. 2023
Zřvřzky do lehoty splatnosti	307 231,58	326 689,07
Zřvřzky po lehote splatnosti	0,00	0,00

5. Hospodársky výsledok v celých eurách

a) Za materskú účtovnú jednotku

Názov	Skutočnosť k 31. 12. 2024	Skutočnosť k 31. 12. 2023
Náklady	747 938,00	702 197,61
50 – Spotrebované nákupy	85 116,31	93 216,40
51 – Služby	105 101,53	96 063,10
52 – Osobné náklady	347 053,91	330 518,31
53 – Dane a poplatky	131,56	245,59
54 – Ostatné náklady na prevádzkovú činnosť	17 718,54	10 326,60
55 – Odpisy, rezervy a OP z prevádzkovej a finančnej činnosti a zúčtovanie časového rozlíšenia	57 553,62	54 023,91
56 – Finančné náklady	11 312,43	10 262,95
58 – Náklady na transfery a náklady z odvodov príjmov	123 950,10	107 539,73
Výnosy	760 836,50	782 217,41
60 – Tržby za vlastné výkony a tovar	1 424,00	1 476,00
62 – Aktivácia	0,00	3 288,73
63 – Daňové a colné výnosy a výnosy z poplatkov	645 000,92	648 981,14
64 – Ostatné výnosy	36 402,05	46 808,70
65 – Zúčtovanie rezerv a OP z prevádzkovej a finančnej činnosti a zúčtovanie časového rozlíšenia	2 200,00	2 100,00
66 – Finančné výnosy	0,00	85,00
69 – Výnosy z transferov a rozpočtových príjmov v obciach, VÚC a v RO a PO zriadených obcou alebo VÚC	75 809,53	79 477,84
Hospodársky výsledok /+ kladný HV, - záporný/	12 898,50	80 019,80

b) Za konsolidovaný celok

Názov	Skutočnosť k 31. 12. 2024	Skutočnosť k 31. 12. 2023
Náklady	1 190 642,40	1 093 391,94
50 – Spotrebované nákupy	157 673,80	164 322,91
51 – Služby	117 362,15	112 762,87
52 – Osobné náklady	793 954,08	719 943,62
53 – Dane a poplatky	581,56	791,59
54 – Ostatné náklady na prevádzkovú činnosť	19 663,81	12 165,28
55 – Odpisy, rezervy a OP z prevádzkovej a finančnej činnosti a zúčtovanie časového rozlíšenia	57 553,62	54 023,91
56 – Finančné náklady	12 015,61	10 887,44
58 – Náklady na transfery a náklady z odvodov príjmov	31 837,77	18 494,32
Výnosy	1 203 506,29	1 173 406,33
60 – Tržby za vlastné výkony a tovar	37 322,30	40 808,90
62 – Aktivácia	0,00	3 288,73
63 – Daňové a colné výnosy a výnosy z poplatkov	645 000,92	648 981,14
64 – Ostatné výnosy	36 402,28	49 923,62
65 – Zúčtovanie rezerv a OP z prevádzkovej a finančnej činnosti a zúčtovanie časového rozlíšenia	2 200,00	2 100,00
66 – Finančné výnosy	0,00	85,00
69 – Výnosy z transferov a rozpočtových príjmov v obciach, VÚC a v RO a PO zriadených obcou alebo VÚC	482 580,79	428 215,94
Hospodársky výsledok /+kladný HV, - záporný HV/	12 863,89	80 011,39

6. Ostatné dôležité informácie

6.1 Prijaté granty a transfery

V roku 2024 obec, rozpočtová a príspevková organizácia prijala nasledovné granty a transfery

Poskytovateľ dotácie	Suma v EUR	Účel	Poznámka
Rodičovské združenie pri Materskej škole Rajecká Lesná	2 500,00	dar na vybavenie interiéru a exteriéru budovy MŠ, OÚ, KD	
OOCR	250,00	finančný príspevok na Deň Zeme	
Nadácia Pontis	1 677,00	finančný príspevok na projekt „Modernizácia obecnej knižnice v Rajeckej Lesnej“	
Nadácia KIA	3 000,00	finančný príspevok na projekt „Technický kútik v Materskej škole Rajecká Lesná“	
Nadácia EPH	1 600,00	finančný príspevok na podujatie „Deň športu 2024“	
Nadácia SPP	1 500,00	finančný príspevok na podujatie „Frivaldská veselica“	
Ministerstvo vnútra SR	2 558,01	voľby do EP	
Ministerstvo práce, sociálnych vecí a rodiny SR	120,33	preplatenie nákladov na materiál – VPP projekt	
Ministerstvo financií SR	10 028,00	na úhradu výdavkov obcí a vyšších územných celkov	
Ministerstvo vnútra SR	2 766,72	na matriku	
Dobrovoľná požiarna ochrana Slovenskej republiky	3 000,00	dotácia DHZ na zabezpečenie materiálno-technického vybavenia, osobné ochranné pracovné prostriedky, odborná príprava	
Ministerstvo dopravy a výstavby SR	1 999,59	na stavebný úrad	
Ministerstvo dopravy a výstavby SR	52,96	na dopravu a cesty	
Ministerstvo vnútra SR	148,37	na životné prostredie	
Ministerstvo vnútra SR	404,58	register obyvateľstva	
Ministerstvo školstva, vedy, výskumu a športu SR	367 245,00	normatív ZŠ + lyžiarsky výcvik + škola v prírode	
Ministerstvo školstva, vedy, výskumu a športu SR	2 598,00	vzdelávacie poukazy ZŠ	
Ministerstvo školstva, vedy, výskumu a športu SR	778,00	dopravné ZŠ	
Ministerstvo školstva, vedy, výskumu a športu SR	1 921,00	učebnice ZŠ	
Ministerstvo vnútra SR	26,00	register adries	
Ministerstvo školstva, vedy, výskumu a športu SR	15 122,00	predškola MŠ	
Ministerstvo práce, sociálnych vecí a rodiny SR	35 900,60	dotácia strava MŠ, ZŠ	
Ministerstvo školstva, vedy, výskumu a športu SR	6 343,00	integrácia žiakov z Ukrajiny	
Ministerstvo školstva, vedy, výskumu a športu SR	2 161,00	školský podporný tím	
Ministerstvo školstva, vedy, výskumu a športu SR	14 270,00	asistent učiteľa	

Popis najvýznamnejších prijatých bežných grantov a transferov:

- 367 245,00 EUR normatív do ZŠ
- 35 900,60 EUR z MPSVaR SR dotácia na podporu výchovy k stravovacím návykom dieťaťa
- 15 122,00 EUR určené predškólakom MŠ
- 14 270,00 EUR na asistentov učiteľa
- 10 028,00 EUR na úhradu výdavkov obcí a vyšších územných celkov v súvislosti s negatívnymi dôsledkami inflácie
- 6 343,00 EUR na integráciu žiakov z Ukrajiny
- 3 000,00 EUR dotácia DHZ na zabezpečenie materiálno-technického vybavenia, osobné ochranné pracovné prostriedky, odborná príprava
- 3 000,00 EUR z Nadácie Kia na projekt „Technický kútik v Materskej škole Rajecká Lesná“

Prijaté granty a transfery boli účelovo určené na bežné výdavky a boli použité v súlade s ich účelom.

6.2 Poskytnuté dotácie

Obec Rajecká Lesná v roku 2024 neposkytla dotácie.

6.3 Významné investičné akcie v roku 2024

- Vybudovanie diela „Chodník pri ceste III/2111 v k. ú. Rajecká Lesná“	102 175,59 €
- Rekonštrukcia cesty Za potokom	31 101,40 €
- Rekonštrukcia a modernizácia obecného rozhlasu	8 706,25 €
- Rekonštrukcia kamerového systému	1 185,60 €
- Vypracovanie projektových dokumentácií	
Projektová dokumentácia Chodník pri ceste III/2111 – II. etapa	2 400,00 €
Projektová dokumentácia na dielo „Stavebné úpravy budovy ZŠ“	720,00 €

6.4 Predpokladaný budúci vývoj činnosti

- Výstavba komunikácie pre IBV
- Zateplenie a výmena strechy OÚ a KD
- Vybudovanie chodníka II. etapa
- Rekonštrukcia a modernizácia zastávok v obci
- Rozšírenie obecného rozhlasu
- Rozšírenie verejného osvetlenia
- Rozšírenie verejného vodovodu
- Vybudovanie kanalizácie
- Rekonštrukcia školskej jedálne
- Zníženie energetickej náročnosti budovy ZŠ
- Revitalizácia areálu Základnej školy v Rajeckej Lesnej (architektonicko-urbanistická vizualizácia).

6.5 Udalosti osobitného významu po skončení účtovného obdobia

Obec Rajecká Lesná, rovnako ako všetky ostatné subjekty, je naďalej vystavená rizikám a neistotám vyplývajúcim z dopadov inflácie, zvýšenia cien energií a ďalším globálnym aspektom.

Výrazný negatívny vplyv na rozpočet a fungovanie samospráv má výrazný rast cien energií, materiálov, tovarov, služieb, v ktorých je zohľadňovaná výška inflácie, zvýšená daň z pridanej hodnoty, či transakčná daň. Ďalším veľkým problémom je dostupnosť cudzích zdrojov na financovanie väčších investičných zámernov, extrémna zdĺhavosť procesu posudzovania, schvaľovania a v konečnom dôsledku aj samotnej realizácie.

6.6 Významné riziká a neistoty, ktorým je účtovná jednotka vystavená

Po 31. decembri 2024 nenastali také udalosti, ktoré by si vyžadovali zverejnenie alebo vykázanie v účtovnej závierke za rok 2024.

Je však potrebné opätovne upozorniť na nepriaznivé vyhliadky verejných financií dôsledkom absencie účinného ozdravujúceho nástroja a negatívneho výhľadu vývoja verejných financií. Samosprávy čelia nedostatku zdrojov, čo im znemožňuje zabezpečiť stabilné a efektívne plánovanie rozvoja svojich území.

V Rajeckej Lesnej, dňa 28. 7. 2025

Vypracovala:



.....
Ing. Daniela Pekarová
účetníčka obce

Predkladá:



.....
Mgr. Erika Lašúťová
starostka obce