

VÝROČNÁ SPRÁVA

Podielníckého družstva ONDAVA Stropkov

za rok 2024

KUŠNIR Ján
predseda PoD

Ing. MICHALOVČÍK Jozef
člen predstavenstva

Júl 2025

ZÁKLADNÉ ÚDAJE

Obchodné meno: Podielnícke družstvo Ondava Stropkov

Právna forma: Družstvo

Sídlo: Šarišská, 09101 Stropkov

Zapísané imanie: 3 652 €

Základný členský vklad: 332 €

IČO: 31708722

IČ DPH:SK 2020526508

PREDMET ČINNOSTI

- poľnohospodárska a lesnícka prvovýroba
- výroba kovových výrobkov a nástrojov, kovových konštrukcií a ich častí, kovových prefabrikátov, nádrží
- výroba drevených obalov a výrobkov z dreva
- obchodná činnosť v odbore: potraviny, ovocie, zelenina, mäso, mäsové výrobky, mlieko a mliečne výrobky
- sprostredkovanie obchodu
- staviteľ – vykonávanie jednoduchých stavieb a stavieb a poddodávok
- mäsiarstvo, údenárstvo, výroba hotových jedál a polo - tovarov
- poskytovanie prác a služieb súvisiacich s poľnohospodárskou výrobou
- poľovníctvo
- chov a lov rýb
- výroba kŕmnych zmesí
- vykonávanie bytových a občianskych stavieb
- uskutočňovanie stavieb a ich zmien
- vypracovanie dokumentácie a projektu jednoduchých stavieb, drobných stavieb a zmien týchto stavieb
- zväračské a paličské práce

ORGÁNY DRUŽSTVA

Štatutárny organ: Predstavenstvo
Ján Kušník – predseda
Ing. Jozef Michalovčík – člen
Ing. Mária Mičková – člen

Kontrolná komisia: Mária Petrušková
Marta Hlavatá
Jana Gajdošová

MANAŽMENT POĽNOHOSPODÁRSKEHO PODNIKU:

KUŠNIR Ján, predseda PoD
Ing. MIČKOVÁ Mária, ekonóm PoD
Ing. MICHALOVČÍK Jozef, vedúci RV a mechanizácie
MVDr. UHRIN Martin, vedúci ŽV
ŠKUBLIK Pavol, vedúci stav. závodu

Organizačná a riadiaca štruktúra Podielníckeho družstva ONDAVA Stropkov

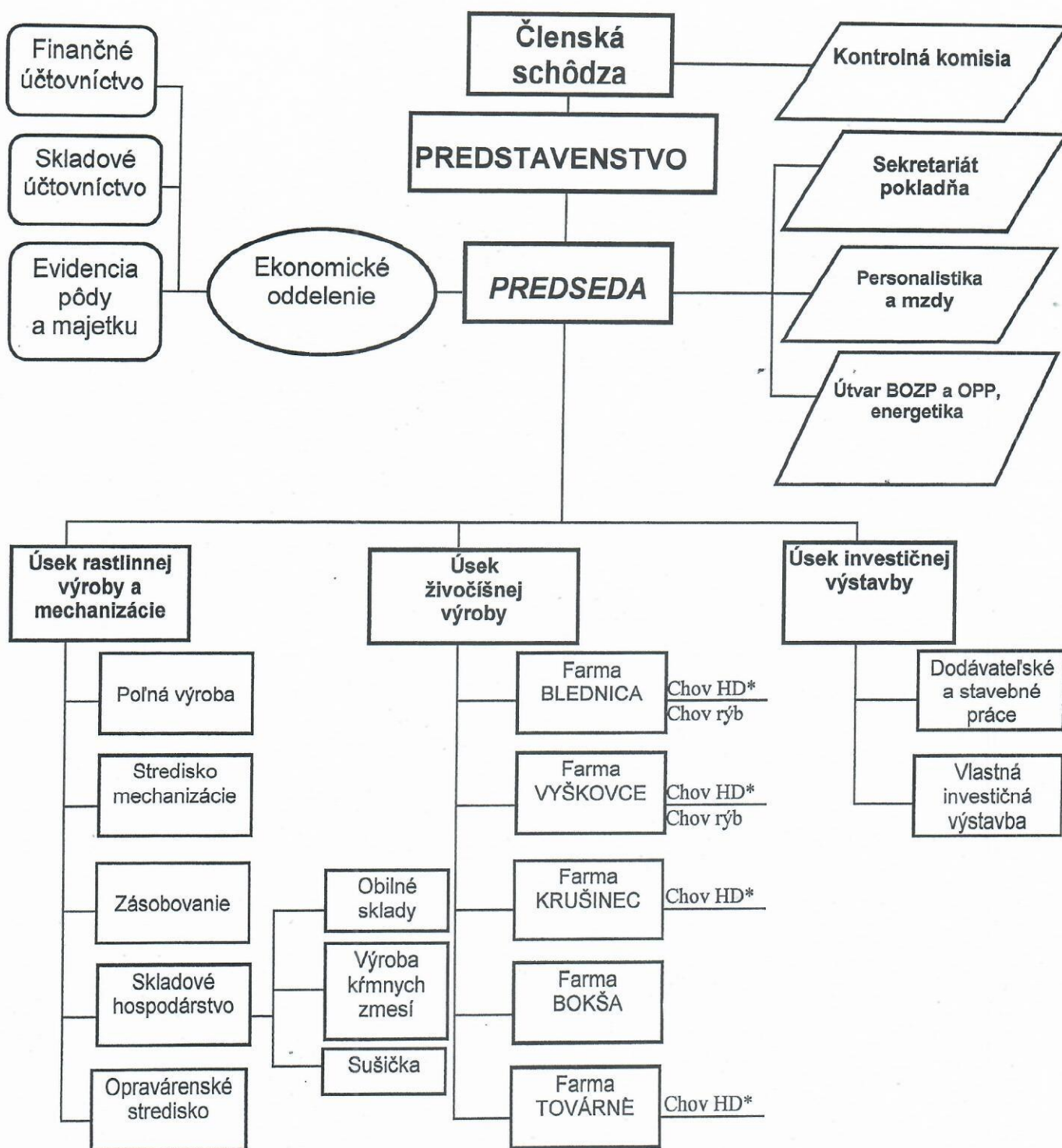

* HD - Hovädzí dobytok

VÝVOJ HOSPODÁRSKEJ ČINNOSTI DRUŽSTVA

Hlavnou činnosťou družstva je zabezpečenie predovšetkým poľnohospodárskej prvovýroby, t.j. rastlinnej a živočíšnej výroby, čo je v súlade s výpisom z Obchodného registra Okresného súdu v Prešove.

Nepoľnohospodársku činnosť družstva vykonáva stavebný úsek.

PoD ONDAVA Stropkov za obdobie r. 2024 hospodáril na celkovej výmere 4 429,43 ha poľnohospodárskej pôdy, z toho 1 751,86 ha ornej pôdy a 2 677,57 ha TTP.

Hlavným zameraním úseku rastlinnej výroby bolo zabezpečenie dostatočnej krmovínovej základne pre živočíšnu výrobu.

V živočíšnej výrobe bola dominantná výroba a predaj surového kravského mlieka a hovädzieho dobytká.

Úlohou stavebného úseku bolo vykonávanie dodávateľsko-stavebných prác pre cudzích a doma vykonávaných jednoduchých stavebných prác.

V roku 2024 bol priemerný evidenčný počet 78 pracovníkov, z toho:

RV	25 pracovníkov
ŽV	14 pracovníkov
Stavebný úsek	17 pracovníkov
Ostatní pracovníci	9 pracovníkov
THP	13 pracovníkov

Priemerná hrubá mesačná mzda predstavovala 1 309 €.

V roku 2024 družstvu bola poskytnutá podpora na:

	údaje v €
1. Dobré životné podmienky zvierat /dojnice/	148 906,10
2. VDJ /KBTPM/	3 849,10
3. Viazané podpory /na kravy chované v systéme s trhovou produkciou mlieka/	156 880,05
4. Zlepšenie životných podmienok zvierat podporou pastevného chovu	13 960,70
S P O L U ŽV:	323 595,95
1. Základná podpora príjmu v záujme udržateľnosti a komplementárna redistributívna podpora v záujme udržateľnosti	459 871,37
2. Podpora na celofarmovú eko-schému	9 978,21
3. Podpora pre oblasti s prírodnými alebo inými osobitnými obmedzeniami	268 530,93
4. Viazané podpory príjmu/pestovanie vybraných druhov bielkov. plodín/	220 754,45
5. Podpora na ochranu a zachovanie biodiverzity	12 632,33
S P O L U RV:	56 955,35
S P O L U ŽV a RV:	1 028 722,64
S P O L U ŽV a RV:	1 352 318,59

Ostatné podpory:

Zelená nafta	69 291,94
Mimoriadna podpora ŽV /agresia Ruska proti Ukrajine/	58 684,00
Technológia na zvýšenie frekvencie zhrňania hnoja v ŽV /projekt/	131 364,45
Inv. do strojného vybavenia v ŽV /projekt/	176 456,00
Kompenzácia k cenám energií	2 743,16

Spolu ostatné podpory: 438 539,55

C E L K O M P O D P O R A:

1 790 858,14

Vývoj majetkového postavenia družstva za predchádzajúce 3 roky a zámer na rok 2025

Ukazovateľ v €	skutočnosť v €			zámer v €
	2022	2023	2024	2025
Spolu majetok	8 860 627	8 811 918	8 967 974	8 779 495
Neobežný majetok	4 826 265	5 964 522	4 506 320	4 500 000
Dlhodobý nehmotný majetok	0	0	0	0
Z toho softvér	0	0	0	0
Dlhodobý hmotný majetok	4 801 102	5 959 781	4 501 579	4 495 259
Z toho: pozemky	1 393 378	1 404 485	1 391 435	1 390 000
stavby	1 587 152	1 395 434	1 175 994	1 180 000
samostatné hnut. veci	198 001	743 609	1 015 377	1 010 000
základné stádo	309 761	277 889	247 736	250 000
Obstarávaný DHM	1 312 810	2 138 364	671 037	665 259
Dlhodobý finančný majetok	25 163	4 741	4 741	4 741
Z toho: ostatné realiz. ,cenné papiere	25 163	4 741	4 741	4 741
Obežný majetok	4 027 148	2 837 250	4 445 160	4 259 000
Zásoby	1 302 696	1 389 492	1 799 405	1 700 000
Z toho: materiál	394 248	281 440	514 073	480 000
nedokončená výroba	96 774	119 979	83 358	90 000
výrobky	554 705	711 176	941 560	900 000
zvieratá	253 714	214 686	257 884	230 000
Dlhodobé pohľadávky	0	0	0	0
Krátkodobé pohľadávky	1 429 663	1 100 179	2 441 265	2 300 000
Pohľadávky z obchodného styku	220 044	225 852	1 843 451	1 800 000
Daňové pohľadávky	1 206 995	872 010	595 955	498 500
Iné pohľadávky	2 624	2 317	1 859	1 500
Finančné účty	1 294 789	347 579	204 490	259 000
Z toho: peniaze	5 792	3 524	14 881	5 200
účty v bankách	1 288 997	344 055	189 609	253 800
Časové rozlíšenie aktív	7 214	10 146	16 494	20 495
Z toho: nákl. bud. obd. krátkodobé	7 214	10 146	16 494	20 495
Vlastné imanie a záväzky	8 860 627	8 811 918	8 967 974	8 779 495
Vlastné imanie	6 122 837	6 097 163	6 060 667	6 066 025
Základné imanie	304 355	304 355	304 355	304 355
Ostatné kapitálové fondy	2 184 699	2 184 699	2 184 699	2 184 699
Zák. rezervný a nedeliteľný fond	1 475 044	1 475 044	1 475 044	1 475 044
Oceň. rozdiely z precenenia majetku a záväzkov	-7 834	-7 834	-7 834	-7 834
Výsledok hospod. minulých rokov	2 131 761	2 131 761	2 099 761	2 099 761
Z toho: nerozdelený zisk	2 131 761	2 131 761	2 099 761	2 099 761
neuhradená strata				
Výsledok hospod.za účt. obdobie	34 812	9 138	4 642	10 000
Záväzky	2 242 359	2 096 641	2 055 030	2 000 000
Dlhodobé záväzky	913 572	942 357	952 651	960 000
Dlhodobé bankové úvery	0	0	265 422	0
Krátkodobé záväzky	274 109	613 095	676 374	770 000
Z toho: z obchodného styku	184 828	487 230	565 089	580 000
ostatné	89 281	125 865	111 285	190 000
Krátkodobé rezervy	48 322	61 502	160 583	270 000
Bankové úvery	1 006 356	479 687	0	0
Časové rozlíšenie pasív	495 431	618 114	852 277	713 470
Z toho: výnosy bud. obd. dlhodobé	436 405	544 429	713 470	574 663
výnosy bud. obd. krátkodobé	59 026	73 685	138 807	138 807

Vývoj hospodárskej činnosti družstva za predchádzajúce 3 roky a plán na rok 2025

Ukazovateľ v €	skutočnosť v €			zámer v €
	2022	2023	2024	2025
Čistý obrat	2 189 444	2 734 907		
Výnosy z hosp. činnosti spolu	6 599 654	5 530 781	7 946 241	5 871 800
Tržby z predaja vlast. výrobkov	2 005 441	2 394 209	2 191 736	2 100 000
Tržby z predaja služieb	174 564	200 051	542 458	540 000
Zmena stavu vnútroorg. zásob	9 439	140 647	236 962	236 800
Aktivácia	1 165 982	946 034	656 250	755 000
Tržby z predaja DN a HM a mat.	1 544 185	173 810	2 603 116	500 000
Ost. výnosy na hospod. činnosť	1 700 043	1 676 030	1 715 719	1 740 000
Náklady na hosp. činnosť spolu	6 549 180	5 468 311	7 892 446	5 835 800
Spotreba mat., energie a ost.	2 743 017	2 611 076	2 412 332	2 400 000
Služby účt.skupina 51	691 730	741 996	770 452	780 000
Osobné náklady	1 132 790	1 412 166	1 810 004	1 809 000
Mzdové náklady	824 195	1 025 193	1 309 097	1 309 000
Náklady na soc. poistenie	281 399	349 685	454 277	454 000
Sociálne náklady	27 196	37 288	46 630	46 000
Dane a poplatky	96 763	104 766	115 230	110 000
Odpisy DNM a DHM	490 167	524 873	656 940	660 000
Zostatková cena DN a HM a mat.	1 396 866	39 298	2 105 571	50 000
Opravné položky k pohľadávkam	-14 795	11 588	1 174	1 800
Ostatné náklady na hosp. činnosť	12 642	22 548	20 743	25 000
Výsledok hosp. z hosp. činnosti	50 474	62 470	53 795	36 000
Pridaná hodnota	-79 321	327 871	444 622	451 800
Výnosy z fin.činnosti spolu	43	318	75	80
Výnosové úroky	43	318	75	80
Kurzové zisky	0	0	0	0
Náklady na finančnú činnosť spolu	6 913	42 712	31 109	9 080
Predané cenné papiere a podiely	0	20 423	0	0
Nákladové úroky	6 355	17 655	30 406	8 680
Kurzové straty	0	0	0	0
Ostatné náklady na fin. činnosť	558	4 634	703	400
Výsledok hosp. z fin. činnosti	-6 870	-42 394	-31 034	-9 000
Výsledok hospodárenia za účtovné obdobie pred zdanením	43 604	20 076	22 761	27 000
Daň z príjmov	8 792	10 938	18 119	17 000
Daň z príjmov splatná	502	17 858	19 795	20 000
Daň z príjmov odložená	8 290	-6 920	-1 676	-3 000
Výsledok hospodárenia za účtovné obdobie po zdanení	34 812	9 138	4 642	10 000

Družstvo vykázalo hospodársky výsledok po zdanení, zisk vo výške 4 642 €. Oproti roku 2023 je nižší o 4 496 €.

Výnosy v roku 2024 výrazne sa zvýšili oproti minulému roku o 2 415 460 € a súviseli hlavne s nárastom tržieb za predaj DHM, ktoré vzrástli o 2 429 306 € a z predaja služieb o 342 407 €. Ostatné výnosy z hospodárskej činnosti sa zvýšili o 39 689 €, hlavne z titulu vyšších dotácií. Aktivácia bola ponížená o 289 784 €.

Aj náklady v roku 2024 sa výrazne zvýšili a to o 2 424 135 €, hlavne v položke zostatková hodnota predaného DHM, ktorá sa zvýšila o 2 066 273 €. K výraznejšiemu nárastu nákladov došlo aj v položke osobné náklady, ktoré vzrástli o čiastku 397 838 €, čo malo za následok aj zvýšenie priemernej mzdy o 320 € oproti predošlému roku. Ďalšou položkou, ktorá ovplyvnila výšku nákladov, sú zúčtované odpisy a to o 132 067 € viac ako v roku 2023. Výnosové úroky sa znížili o 243 € a nákladové úroky sa zvýšili o 12 751 €.

Celkové aktíva/pasíva v hodnotenom období vzrástli o 156 056 €, t. j. o 1,77 %.

Hodnota dlhodobého hmotného majetku sa zvýšila o 1 158 679 €, z toho družstvo obstaralo a zaradilo do DHM nový dlhodobý majetok v hodnote 750 057 €, pozostávajúci z nákupu pozemkov v celkovej sume 71 292 €, z nákupu nových strojov a zariadení a dopravných prostriedkov v sume 572 532 €, a zo zaobstarania základného stáda vlastným odchovom vo výške 106 233 €. Hodnotu DHM ponížilo vyradené základné stádo vo výške 30 153 €, pozemky o 13 050 € a obstaraný DHM o 1 467 327 €. U položky samostatné hnutelné veci došlo k zvýšeniu o 271 768 € z titulu nákupu poľnohospodárskej techniky. U zásob došlo k zvýšeniu celkom o 409 913 € oproti minulému roku, z toho materiál na sklade sa zvýšil o 232 633 €, nedokončená výroba RV poklesla o 36 621 €, výrobky vzrástli o 230 384 €. Podobne vzrástla aj položka mladé zvieratá o 43 198 €.

Hodnota pohľadávok výrazne vzrástla o 1 341 086 €, hlavne v dôsledku výrazného vzrastu u pohľadávok z obchodného styku a to čiastkou 1 617 599 €. U daňových pohľadávok došlo k miernemu zníženiu oproti minulému roku o 276 055 €. Ostatné pohľadávky taktiež poklesli a to o 458 €.

Finančný majetok poklesol o 143 089 €, v dôsledku zníženia finančných prostriedkov na bankových účtoch. Celkové záväzky oproti predošlému roku klesli o 41 611 €, hlavne z dôvodu čerpania menšieho bankového úveru vo výške 265 422 €.

Družstvo účtuje o výnosoch budúcich období /dlhodobé a krátkodobé/, ktoré sa týkajú dotácií na obstaranie DHM a sú rozpúšťané do výnosov v alikvotnej výške daňových odpisov.

Výnosy budúcich období vzrástli o 234 163 € oproti roku 2023 z dôvodu obdržania dotácie na DHM.

V roku 2024 družstvo nerealizovalo žiadnu činnosť v oblasti výskumu a vývoja.

Po skončení účtovného obdobia, za ktoré sa vyhotovuje výročná správa, nenastali žiadne udalosti osobitného významu.