



MESTO SPIŠSKÁ BELÁ, Petzvalova 272//18, 059 01 Spišská Belá

KONSOLIDOVANÁ VÝROČNÁ SPRÁVA ZA ROK 2024



Ing. Mgr. Peter Zibura
primátor mesta

Obsah

1. Úvod	4
2. Identifikačné údaje Mesta Spišská Belá	4
3. Organizačná štruktúra mesta a identifikácia vedúcich predstaviteľov	4
4. Organizácie konsolidovaného celku	5
5. Poslanie, vízie a ciele	6
6. Základná charakteristika konsolidovaného celku	6
6.1 Geografické údaje.....	7
6.2 Demografické údaje.....	7
6.3 Ekonomické údaje	9
6.4 Symboly mesta	9
6.5 História mesta.....	10
6.6 Pamiatky	10
6.7 Významné osobnosti mesta.....	10
7 Plnenie úloh mesta	11
7.1 Výchova a vzdelávanie	11
7.2 Zdravotníctvo	12
7.3 Sociálne zabezpečenie.....	12
7.4 Kultúra a šport	12
7.5 Hospodárstvo.....	13
Najvýznamnejší poskytovatelia služieb v meste:	13
8 Informácia o vývoji mesta z pohľadu rozpočtovníctva	13
8.1 Plnenie príjmov a čerpanie výdavkov za rok 2024 v porovnaní s rokom 2023	15
8.2 Prebytok/schodok rozpočtového hospodárenia za rok 2024	21
8.3 Rozpočet na roky 2025 – 2027 v EUR.....	23
8.4 Hospodárenie v mestských obchodných spoločnostiach za rok 2024	24
8.4.1 Mestský podnik Spišská Belá s. r. o.	24
8.4.2 Lesy Mesta Spišská Belá s. r. o.....	25
8.4.3 Sociálny podnik Spišská Belá, s. r. o.	26
9 Informácia o vývoji mesta z pohľadu účtovníctva za materskú účtovnú jednotku a za konsolidovaný celok.....	28
9.1 Majetok	28
9.2 Zdroje krytia	30
9.3 Pohľadávky	30
9.4 Záväzky	32
10 Hospodársky výsledok za rok 2024	35
11 Ostatné dôležité informácie	37
11.1 Prijaté granty a transfery – bežné	37

11.2 Prijaté granty a transfery - kapitálové	39
11.3 Poskytnuté dotácie	40
11.4 Investičné činnosti mesta v roku 2024	41
11.5 Predpokladaný budúci vývoj činnosti	43
11.6 Závazky mesta z prijatých návratných zdrojov financovania	46
11.7 Dodržiavanie pravidiel používania návratných zdrojov financovania	50
11.8 Informácie o prebiehajúcich súdnych sporoch	52
11.9 Udalosti osobitného významu po skončení účtovného obdobia	52

1. Úvod

Mesto Spišská Belá leží v severnej časti Popradskej kotliny, na sútoku Popradu a Belianskeho potoka. Nachádza sa na severozápade Prešovského kraja, administratívne patrí do okresu Kežmarok. Známe je ako rodisko J. M. Petzvala a tiež tým, že má jedinú sprístupnenú vysokohorskú kvapľovú jaskyňu v Tatranskom národnom parku – Beliansku jaskyňu. Spišská Belá je vzdialená 22 km severne od Popradu, 7 km tiež severne od Kežmarku a 25 km juhozápadne od Starej Ľubovne.

K 31. 12. 2024 malo 6 712 obyvateľov, čo je o 46 obyvateľov menej ako v minulom roku.

2. Identifikačné údaje Mesta Spišská Belá

Názov:	Mesto Spišská Belá
Sídlo:	Petzvalova 272/18, 059 01 Spišská Belá
IČO:	00326518
Štatutárny orgán obce:	Ing. Mgr. Peter Zibura, primátor mesta
Telefón:	052/4680500
E-mail:	primator@spisskabela.sk
Webová stránka:	www.spisskabela.sk

3. Organizačná štruktúra mesta a identifikácia vedúcich predstaviteľov

Primátor mesta:	Ing. Mgr. Peter Zibura
Zástupca primátora mesta:	Maroš Vaverčák
Hlavný kontrolór mesta:	Ing. Slávka Tomalová
Mestské zastupiteľstvo:	11 poslancov Jaroslav Bachleda, JUDr. Štefan Bielač, Mgr. Marta Britaňáková, Štefan Gallik, Ing. Lukáš Hotáry, Ján Matava, Ing. Ján Poliak, Ing. Ján Svocák, PhD., Ľubomír Šmindák, Maroš Vaverčák, Mgr. Branislav Zibura
Komisie:	Komisia bytová, sociálnych vecí a verejného poriadku, Komisia financií a správy majetku, Komisia na posudzovanie žiadostí o poskytnutie dotácií z rozpočtu mesta, Komisia na ochranu verejného záujmu pri výkone funkcií verejných funkcionárov, Komisia výstavby, územného plánovania, dopravy, životného prostredia a regionálnej politiky
Mestský úrad:	
Vedúci odborov MsÚ:	
Odbor ekonomický	Mgr. Ing. Anna Vitkovská
Odbor vnútornej správy	PhDr. Andrej Zrelák
Odbor výstavby, životného prostredia a regionálneho rozvoja	Ing. Jozef Trebuňa, PhD.
Odbor sociálnych vecí	Ing. Anna Mlaková
Vedúci organizačných útvarov:	
Mestská polícia	Mgr. Ján Pokrivčák
Správa športových, rekreačných a oddychových zariadení	Bc. František Zadžora
Centrum voľného času	Mgr. Alena Schurdaková
Denné centrum	Ing. Anna Mlaková
Zariadenie opatrovateľskej služby	Mgr. Renáta Charitunová.

Mestská knižnica	PhDr. Andrej Zrel'ak
Face club – nízkoprahové centrum	Ing. Anna Mlaková
Podnikateľská činnosť mesta:	Regionálne turistické informačné centrum
	Hokejovo-hokejbalová hala

4. Organizácie konsolidovaného celku

Mesto je materskou účtovnou jednotkou konsolidovaného celku. Súčasťou konsolidovaného celku sú štyri zriadené rozpočtové organizácie:

1. **Základná škola J. M. Petzvala**, Moskovská 20, Spišská Belá, IČO: 37792041, riaditeľ školy RNDr. Emil Valek, PhD., telefón 052/4581752, e-mail: skola@zsmosbela.edu.sk, www.zsmosbela.edu.sk
2. **Základná škola M. R. Štefánika**, Štefánikova 19, Spišská Belá, IČO: 37874233, riaditeľ školy: PaedDr. Ľudovít Gumulák, telefón: 052/4591385, e-mail: riaditelzspetzvalova@gmail.com, e-mail: riaditelzsstefsbela@gmail.com, www.zsstefsbela.edupage.org
3. **Materská škola**, Mierová 15, Spišská Belá, IČO 037874292, riaditeľka školy Mgr. Alžbeta Kisková, telefón: 052/4591142, e-mail: ms.spisskabela@gmail.com, www.msmierova.edupage.org
4. **Základná umelecká škola L. Mednyánszkeho**, Zimná 12 Spišská Belá, IČO 37936867, riaditeľka Mgr. Zuzana Kosturko, DiS. art., telefón 052/4591283, e-mail: zusspisskabela@gmail.com, www.zusspisskabela.edupage.org

Mesto je zakladateľom troch obchodných spoločností so 100 % účasťou mesta:

1. **Mestský podnik Spišská Belá, s.r.o.**, Továrenská 30, Spišská Belá, IČO: 36489042, konateľ Ing. Mgr. Peter Zibura, mobil 0904761356, e-mail: primator@spisskabela.sk, web: www.msp.spisskabela.sk
Zakladateľom je Mesto Spišská Belá, uznesením Mestského zastupiteľstva v Spišskej Belej č. 164/2003 zo dňa 18. 9. 2003.
Predmetom činnosti je predovšetkým nakladanie s odpadmi, uskutočňovanie jednoduchých stavieb, správa a údržba mestských komunikácií, verejných priestranstiev a verejnej zelene, a správa a údržba verejného osvetlenia.
2. **Lesy Mesta Spišská Belá s.r.o.**, Továrenská 30, Spišská Belá, IČO: 48290351, konateľ Ing. František Pisarčík, mobil 0940426943, e-mail: pisarcik@spisskabela.sk, web: www.lesy.spisskabela.sk
Zakladateľom je Mesto Spišská Belá, uznesením Mestského zastupiteľstva v Spišskej Belej č. 156/2015 zo dňa 13. 8. 2015.
Predmetom činnosti je predovšetkým opracovanie drevnej hmoty a výroba komponentov z dreva, poskytovanie služieb v lesníctve a poľovníctve, poskytovanie služieb v poľnohospodárstve a záhradníctve.
3. **Sociálny podnik Spišská Belá s. r. o.**, Továrenská 1149/30, Spišská Belá, IČO: 55640443, konateľ Ing. Mgr. Peter Zibura, mobil 0904761356, e-mail: primator@spisskabela.sk, web: www.socialnypodnik.spisskabela.sk
Zakladateľom je Mesto Spišská Belá, uznesením Mestského zastupiteľstva v Spišskej Belej č. 124/2023 zo dňa 15.6.2023. Registrovaný sociálny podnik, č. osvedčenia 637/2023_RSP, zo dňa 28. 9. 2023, druh RSP – Integrovaný podnik.
Predmetom činnosti sú predovšetkým: čistiace a upratovacie služby, reklamné, marketingové, fotografické a informačné služby, prieskum trhu a verejnej mienky, služby v oblasti administratívnej správy a služby organizačno-hospodárskej povahy, počítačové služby a služby súvisiace s počítačovým spracovaním údajov.

5. Poslanie, vízie a ciele

Poslaním mesta Spišská Belá je byť dôveryhodným a spoľahlivým partnerom svojich obyvateľov pri zvyšovaní kvality ich života. Mesto Spišská Belá a jeho mestský úrad vo vzťahu k uvedenému poslaniu si stanovujú tieto strategické zámery:

- a) Zlepšovať dopravnú situáciu v meste, znižovať spotrebu energií, využívať obnoviteľné zdroje energie a tým skvalitňovať životné prostredie,
- b) venovať zvýšenú pozornosť oprave a výstavbe miestnych komunikácií,
- c) trvale zvyšovať spokojnosť obyvateľov mesta Spišská Belá a jeho klientov skvalitňovaním poskytovaných služieb a zlepšovaním plnenia ich požiadaviek, potrieb a očakávaní,
- d) vytvárať v meste Spišská Belá priaznivé podmienky pre ekonomický rozvoj a pozitívne podnikateľské prostredie, ale aj pozitívny sociálny vplyv v zraniteľných skupinách obyvateľov,
- e) poskytovať takú ponuku sociálnych služieb, politiky bývania, kultúrnych a spoločenských aktivít a využitia voľného času, ktoré prispievajú k atraktivite mesta Spišská Belá,
- f) podporovať rozvoj cestovného ruchu rozširovaním a propagovaním ponuky kultúrno-historických pamiatok a zaujímavosti mesta Spišská Belá a jeho okolia,
- g) podporovať adaptáciu mesta na zmenu klímy, revitalizácia mestskej zelene a riešenie funkcií existujúcich verejných priestorov. Realizácia vodozadržných opatrení na území mesta so zámerom zadržiavania zrážkových vôd na zálievku mestskej zelene a vytvárania zberných jazierok,
- h) investovať do infraštruktúry vzdelávania, podpora nadaných a talentovaných ľudí, práca s deťmi a mládežou v meste, modernizácia škôl v meste a ich prípadne rozšírenie,
- i) rozvíjať sociálnu ekonomiku a zamestnávanie znevýhodnených skupín obyvateľstva so zameraním na poskytovanie služieb vo verejnom záujme, riešenie dlhodobej nezamestnanosti nízko kvalifikovanej pracovnej sily,
- j) rozširovať sociálne služby poskytované komunitou a ich integrácia so službami zdravotnej starostlivosti a novými technológiami,
- k) pokračovať vo vytváraní podmienok na aktívne prežívanie voľného času v meste a to modernizáciou športovísk, vybudovaním nových športovísk a detských ihrísk,
- l) šíriť osvetu o nutnosti správneho separovania a nakladanie s odpadmi v meste z pohľadom na zodpovednosť voči budúcim generáciám, rozšírenie riadenej skládky komunálneho odpadu,
- m) ochraňovať a revitalizovať mestské lesy, chrániť prírodné rezervácie v extraviláne mesta,
- n) zabezpečovať financovanie aktivít mesta v rámci nástrojov Kohéznej politiky – Európske štrukturálne a investičné fondy, štátny rozpočet, Prešovský samosprávny kraj, nórsky finančný mechanizmus.

6. Základná charakteristika konsolidovaného celku

Mesto je samostatný územný samosprávny a správny celok Slovenskej republiky. Je právnickou osobou, ktorá za podmienok ustanovených zákonom samostatne hospodári s vlastným majetkom a vlastnými príjmami. Základnou úlohou je starostlivosť o všestranný rozvoj jej územia a o potreby jeho obyvateľov.

Vzhľadom na štruktúru konsolidovaných účtovných jednotiek a majetkovú účasť Mesta Spišská Belá je použitá metóda úplnej konsolidácie.

Priemerný počet zamestnancov za celý konsolidovaný celok je 289,69 z toho Mesto Spišská Belá 93. Konsolidovaná účtovná zvierka obsahuje:

- 1) Konsolidovanú súvahu účtovnej jednotky verejnej správy – Mesta Spišská Belá k 31.12.2024,
- 2) Konsolidovaný výkaz ziskov a strát účtovnej jednotky verejnej správy – Mesta Spišská Belá k 31.12.2024,

3) Poznámky konsolidovanej účtovnej závierky účtovnej jednotky verejnej správy.

V aktívach sa zrealizovali konsolidačné úpravy na strane Má dať v celkovej sume 3 450 008,13 eur. Na strane pasív boli vykonané konsolidačné úpravy v rovnakej výške. V nákladoch a výnosoch boli konsolidačné úpravy realizované vo výške 3 334 773,09 eur. Kapitál bol eliminovaný vo výške 16 638,78 eur. Upravený hospodársky výsledok po zdanení je zisk vo výške 136 373,59 eur (hlavná činnosť – zisk 436 322,66 eur, podnikateľská činnosť po zdanení – strata 299 949,07 eur).

6.1 Geografické údaje

Štát: Slovenská republika
Kraj: Prešovský kraj
Okres: Kežmarok
Región: Spiš
Nadmorská výška: (stred mesta): 631 metrov n. m.
Zemepisné súradnice: 49° 11' 9" N, 20° 27' 24" E.

Mesto Spišská Belá je tvorené z dvoch katastrálnych území:

- ❖ k.ú. Spišská Belá: celková výmera – 3 035,1344 ha (z toho zastavané územie – 213, 7677 ha)
- ❖ k.ú. Strážky: celková výmera – 358, 8541 ha (z toho zastavané územie – 19, 8544 ha)

Poloha mesta: Severná časť východného Slovenska, pod Vysokými Tatrami
Susedné mestá a obce: Kežmarok, Slovenská Ves, Bušovce, Krížová Ves, Vysoké Tatry

6.2 Demografické údaje

Počet obyvateľov mesta Spišská Belá v priebehu rokov stúpa. V roku 1970 malo mesto 4951 obyvateľov, v roku 2024 je to 6712 obyvateľov, čo predstavuje nárast o 35,57 %. Hustota obyvateľstva je 197 obyvateľov na km².

Počet obyvateľov

Rok	2020	2021	2022	2023	2024
Počet obyvateľov	6 695	6 702	6 691	6 666	6 712
Z toho: muži	3 310	3 318	3 312	3 301	3 328
ženy	3 385	3 384	3 379	3 365	3 384

Štruktúra podľa veku

Rok	2020	2021	2022	2023	2024
0 – 18 rokov	1 512	1 604	1 589	1 547	1 538
18 – 60 rokov	4 011	3 984	3 944	3 939	3 940
nad 60 rokov	1 172	1 114	1 158	1 180	1 234

Vývoj počtu obyvateľov

Rok	2020	2021	2022	2023	2024
Narodenie	86	86	72	64	79
Úmrtie	70	84	54	51	45
Prihlásenie k trvalému pobytu	57	105	52	67	56
Odhlásenie z trvalého pobytu	73	65	104	93	83

Prostredníctvom prirodzeného pohybu počet obyvateľov každoročne rastie. Bilancia prirodzeného pohybu kladná, záporná bola za ostatných 10 rokov len v roku 2022 a 2023. Prirodzenými

populačnými procesmi teda v meste dochádzalo k výraznému prírastku počtu obyvateľov.

Obyvateľstvo podľa národnosti

Národnostné zloženie obyvateľstva Spišskej Belej bolo v čase Sčítania obyvateľov, domov a bytov v roku 2021 pomerne homogénne, keďže v ňom podľa jeho výsledkov výrazne dominovala slovenská národnosť s 90,07 % obyvateľov. Vyššie zastúpenie mala aj rómska národnosť.

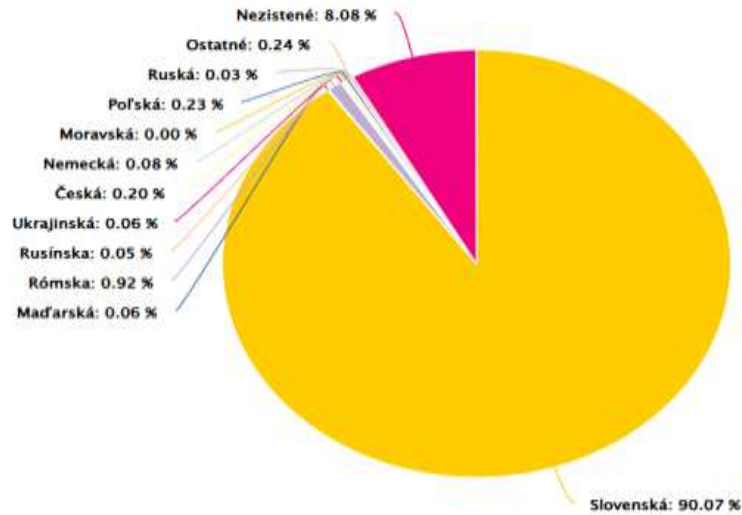

Zdroj: www.scitanie.sk

Obyvateľstvo podľa vierovyznania

V konfesionálnej štruktúre obyvateľstva v čase Sčítania 2021 výrazne dominovalo rímskokatolícke vierovyznanie so 73,58 % obyvateľov, vyššie zastúpenie mala aj Evanjelická cirkev augsburského vyznania (3,64%) a Gréckokatolícka cirkev (1,94 %). K žiadnemu náboženstvu sa nehlásilo 9,57 % obyvateľov mesta a u 9,18 % obyvateľov príslušnosť ku konfesiám zistená nebola.



Zdroj: www.scitanie.sk

6.3 Ekonomické údaje

Vývoj nezamestnanosti v okrese Kežmarok:

Rok	2018	2019	2020	2021	2022	2023	2024
%	15,21	14,79	17,93	17,24	16,65	9,98	11,01

Vývoj nezamestnanosti v meste Spišská Belá

Rok	2020	2021	2022	2023	2024
% spolu	8,92	5,22	4,99	6,66	6,60
z toho: % muži	9,01	5,46	5,31	6,07	6,89
% ženy	8,83	5,00	4,68	6,76	6,30

6.4 Symboly mesta

Erb mesta Spišská Belá

Erb mesta Spišská Belá má túto podobu: na červenom štíte je v strede umiestnený strieborný zvonec sv. Antona Pustovníka, patróna mesta. Erb mesta sa vyobrazuje farebne, pričom pri tomto zobrazovaní sa strieborná farba zvonca nahrádza bielou farbou. V prípade potreby možno upustiť od farebného vyobrazenia erbu.



Pečať mesta Spišská Belá

Pečať mesta Spišská Belá je okrúhla s priemerom 35 mm, v kruhovom pečatnom poli uprostred s erbom mesta a dolu sa začínajúcim odstredivým kruhopisom „MESTO SPIŠSKÁ BELÁ“. Odtlačok pečate mesta sa používa na origináloch pamätných listín a dôležitých dokumentov mesta a pri udelení verejných uznání a iných počt významným osobnostiam a v ďalších prípadoch, v ktorých je jej použitie obvyklé.



Vlajka mesta Spišská Belá

Vlajka mesta Spišská Belá pozostáva z 8 pozdĺžnych pruhov, vo farbách bielej (1/8) a červenej (1/8). Vlajka mesta má pomer strán 2:3. Štandardná veľkosť vlajky mesta je 120:80 cm a 150:100 cm. Vlajka je spravidla ukončená troma cípmi a dvoma zástrihmi, takzvaným lastovičím chvostom, siahajúcim do jednej tretiny dĺžky vlajky.

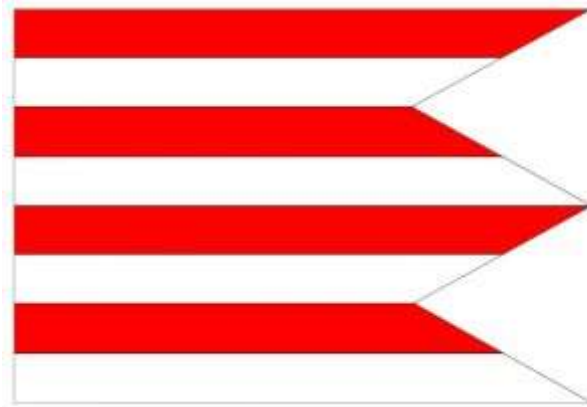

6.5 História mesta

Prvá zachovaná písomná zmienka o meste pochádza z roku 1263, pričom už v roku 1271 Spišská Belá patriaca do komunity spišských nemeckých miest získala mestské práva a výsady. Veľký význam pre rozvoj mesta malo získanie privilégia konať týždňové trhy, postupne sa toto právo rozšírilo aj o výročné trhy a v roku 1811 Spišská Belá organizovala až 7 jarmokov ročne.

V minulosti známa najmä výrobou svetoznámej spišskej borovičky, neskôr výrobou cigariet a dnes je Spišská Belá významným centrom zemiakarstva na Slovensku. V historickom centre mesta, ktoré je mestskou pamiatkovou zónou, sa nachádza mnoho historických objektov a kultúrnych pamiatok: rímskokatolícky kostol sv. Antona Pustovníka z 13. storočia, evanjelický kostol a. v. z 18. storočia, mestská radnica a renesančná zvonica zo 16. storočia, mariánsky stĺp z roku 1729 či staré nemecké meštianske domy.

Spišská Belá je rodiskom známeho matematika, fyzika a optika Jozefa Maximiliána Petzvala, v ktorého rodnom dome Slovenské technické múzeum Košice prevádzkuje známe múzeum fotografie a optiky. V roku 1972 bola k mestu pričlenená obec Strážky (dnes mestská časť), ktorej dominantou je renesančný kaštieľ s príľahlým anglickým parkom a gotický kostol sv. Anny so zvonickou.

6.6 Pamiatky

- ❖ Plastika Panna Mária Assumpta na stĺpe
- ❖ Pomník padlých
- ❖ Meštiansky dom a pamätná tabuľa Hviezdoslavova 21
- ❖ Meštiansky dom Petzvalova 16
- ❖ Meštiansky dom Štefánikova 8
- ❖ Meštiansky dom Štefánikova 9
- ❖ Zvonica Petzvalova 19

6.7 Významné osobnosti mesta

- ❖ Jozef Maximilián Petzval, fyzik, matematik, vynálezca, univerzitný profesor
- ❖ Jozef Vojtas, rímskokatolícky kňaz, spišský historik

- ❖ Michal Greisiger, lekár, prírodovedec, zoológ, archeológ, paleontológ
- ❖ Samuel Weber, evanjelický kňaz, historik
- ❖ Augustín Kalstein, beliansky podnikateľ a štedrý sponzor, ktorý sa významne podieľal na sprístupňovaní Belianskej jaskyne a výstavbe Tatranskej Kotliny
- ❖ Ladislav Mednyánszky, maliar

7 Plnenie úloh mesta

7.1 Výchova a vzdelávanie

V súčasnosti výchovu a vzdelávanie detí v meste poskytuje:

1. Materská škola Mierová 15

Zriadená ako samostatná rozpočtová organizácia s právnou subjektivitou s účinnosťou od .4.2002 Mestom Spišská Belá. Predmetom jej činnosti je zabezpečovať výchovu a vzdelávanie detí, vytvárať podmienky na hravú oddychovú a záujmovú činnosť detí v predškolskom veku. Materskú školu navštevuje 307 detí v štrnástich triedach. Počet predškolákov je 135. Dvanásť tried je zriadených v hlavnej budove MŠ na ul. Mierovej a dve triedy na elokovanom pracovisku Letná 5. Vyučovanie zabezpečuje 36 pedagogických zamestnancov, z toho: 30 učiteľiek, 1 riaditeľka, 4 pedagogické asistentky, 1 špeciálny pedagóg, nepedagogických zamestnancov je 8. Riaditeľkou školy je Mgr. Alžbeta Kisková. Pri materskej škole je zriadená školská jedáleň s počtom zamestnancov 7, v ktorej sa stravuje 354 stravníkov.

2. Základná škola Jozefa Maximiliána Petzvala na ul. Moskovskej 20

Zriadená ako samostatná rozpočtová organizácia s právnou subjektivitou, ktorej predmetom činnosti je poskytovať základné vzdelanie. S účinnosťou od 1. 1. 2001 podľa § 4 ods. 1 a 2 zákona SNR č. 542/1990 Zb. o štátnej správe v školstve a školskej samospráve v znení neskorších predpisov prešla zriaďovateľská funkcia na Mesto Spišská Belá. Základnú školu navštevuje 187 žiakov na 1. stupni a 211 žiakov na 2. stupni. Pri základnej škole je zriadený Školský klub detí – 4 oddelenia s 94 deťmi. Vo Výdajnej školskej jedálni sa stravuje 137 žiakov prvého stupňa – varené obedy, suché obedy poberá 86 žiakov. Riaditeľom školy je RNDr. Emil Valek, PhD. Škola má celkom 33 pedagogických a 8 nepedagogických zamestnancov.

3. Základná škola Milana Rastislava Štefánika na ul. Štefánikovej 19

Zriadená ako samostatná rozpočtová organizácia s právnou subjektivitou, ktorej predmetom činnosti je poskytovať základné vzdelanie. S účinnosťou od 1. 4. 2002 podľa § 4 ods. 1 a 2 zákona SNR č. 542/1990 Zb. o štátnej správe v školstve a školskej samospráve v znení neskorších predpisov prešla zriaďovateľská funkcia na Mesto Spišská Belá.

Základná škola poskytuje základné vzdelanie 187 žiakom na 1. stupni a 246 žiakom na 2. stupni. Riaditeľom školy je PaedDr. Ľudovít Gumulák. Pri základnej škole je zriadený Školský klub detí – 3 oddelenia so 76 deťmi. Škola má 37 pedagogických zamestnancov a 6 nepedagogických zamestnancov. Pri základnej škole je zriadená školská jedáleň s počtom zamestnancov 6, v ktorej sa stravuje 365 stravníkov.

Na mimoškolské aktivity je zriadená:

1. **Základná umelecká škola Ladislava Mednyánszkeho** Zimná 12 dvomi elokovanými pracoviskami na Zimnej 47 v Spišskej Belej a v Slovenskej Vsi. Zriadená ako samostatná rozpočtová organizácia s právnou subjektivitou s účinnosťou od 1. 1.2004 Mestom Spišská Belá. Predmetom jej činnosti je poskytovať základné odborné umelecké vzdelanie. Prípravné štúdium v hudobnom a výtvarnom odbore navštevuje 55 žiakov. Základné štúdium v hudobnom odbore navštevuje 159 žiakov, v tanečnom odbore 23 žiakov, v literárno-dramatickom odbore 20 žiaci a vo výtvarnom odbore 218 žiakov. Štúdium pre dospelých navštevujú 7 žiaci. Riaditeľkou školy

je Mgr. Zuzana Kosturko, DiS art. Pedagogických zamestnancov je 18 a 4 nepedagogickí zamestnanci. Evidenčný počet zamestnancov vo fyzických osobách k 31. 12. 2024 je 22 osôb, prepočítaný počet k 31. 12. 2024 je 18,79 osôb.

- 2. Centrum voľného času** bez právnej subjektivity so záujmovými útvarmi v počte 24 s počtom prihlásených detí a mládeže na krúžkovú činnosť 406 Niektoré deti navštevujú dva aj viac krúžkov. Pravidelná záujmová činnosť je zameraná hlavne na šport a kultúru. Príležitostná činnosť zahŕňa súťaže, turnaje a záujmové aktivity, ktorých sa zúčastňujú členovia záujmových útvarov spolu so svojimi vedúcimi. Riaditeľkou centra voľného času je Mgr. Alena Schurdaková. V centre pracuje na dohodu 19 vedúcich záujmových útvarov a dobrovoľníci.

7.2 Zdravotníctvo

Zdravotnú starostlivosť v meste zabezpečujú:

- ❖ v zdravotnom stredisku dvaja všeobecní lekári, gynekológ, dve detské lekárky a zubná lekárka, nachádza sa tu zubná technika a lekárne,
- ❖ v centre mesta zubná lekárka a tri lekárne.

7.3 Sociálne zabezpečenie

Sociálne služby mesto zabezpečuje:

- ❖ poskytovaním opatrovateľskej služby v domácom prostredí,
- ❖ v Zariadení opatrovateľskej služby v mestskej časti Strážky s nepretržitou prevádzkou,
- ❖ v Komunitnom centre,
- ❖ v Dennom centre pre seniorov,
- ❖ zriadením prepravnej služby na lekárske vyšetrenie pre imobilných pacientov – obyvateľov mesta,
- ❖ práce pre uchádzačov o zamestnanie cez ÚPSVaR – chránené dielne a pracoviská a rôzne projekty.

7.4 Kultúra a šport

Spoločenský a kultúrny život v meste:

Kultúra

Najvýznamnejšími kultúrnymi podujatiami v meste sú Dni mesta a Spišský zemiakarský jarmok. Okrem nich mesto organizuje celú škálu kultúrnych, spoločenských a športových podujatí pre občanov aj návštevníkov mesta. Aktívne spolupracuje v tejto oblasti s partnerskými mestami. Na kultúrnych podujatiach svoju činnosť prezentujú aj Základná umelecká škola Ladislava Mednyánszkeho, detské folklórne súbory Belanček (ZŠ J. M. Petzvala) a Dukátik (Materská škola Mierová) a ostatné spolky pôsobiace na území mesta. Ochotnícke divadlo THEATROBALANS prináša svojimi predstaveniami divákovi chvíľu zábavy a oddychu.

Šport

Mesto podporuje športovú činnosť detí, mládeže a dospelých. Vybudovalo cyklotrasy, Prímestskú oddychovú zónu Belanský rybník s workoutovým ihriskom a Bike parkom s pumptrackovou dráhou. Športuje sa na futbalovom štadióne, viacúčelovom ihrisku, multifunkčnom ihrisku pri ZŠ J. M. Petzvala a v Hokejbalovej hale na Tatranskej ulici. V meste sú vybudované verejne dostupné detské ihriská na ul. Mierovej, Družstevnej, Moskovskej a Zimnej, pri Belianskom rybníku a v mestskej časti Strážky. Mestský športový klub SLAVOJ Spišská Belá zastrešuje oddiely: futbalový, hokejbalový, stolnotenisový

a bedmintonový. Pre podporu rozvoja dobrovoľníckeho hasičského zboru v mestskej časti Strážky je vybudovaný hasičský štadión pre tréningovú činnosť hasičov a na organizáciu hasičských súťaží.

7.5 Hospodárstvo

Najvýznamnejší poskytovatelia služieb v meste:

- ❖ sieť obchodov,
- ❖ reštauračné a ubytovacie zariadenia,
- ❖ údržba a oprava motorových vozidiel, protektorovanie a oprava pneumatík,
- ❖ čerpacia stanica,
- ❖ stavebné a dopravné služby,
- ❖ spracovanie dreva,
- ❖ obrábanie kovov,
- ❖ záhradnícke služby,
- ❖ geodetické služby,
- ❖ elektroinštalčné služby, služby v oblasti výpočtovej techniky,
- ❖ pranie a chemické čistenie textilných a kožušinových výrobkov,
- ❖ poradenské služby,
- ❖ pohrebné služby,
- ❖ a iné.

Najvýznamnejší priemysel v meste:

- ❖ C.I.M.A. SLOVAKIA s.r.o. ,
- ❖ VOMZ SLOVAKIA s.r.o. - výroba strojov na spracovanie potravín, nápojov a tabaku,
- ❖ JAVORINA výrobné družstvo, výroba nábytku.

Potravinárska výroba v meste:

- ❖ Baliarne obchodu a.s. Poprad,
- ❖ cukrárenské výroby.

Poľnohospodárska výroba v meste:

- ❖ Poľnohospodárske družstvo TATRY,
- ❖ AT TATRY spol. s r.o.,
- ❖ SLOVBYS, s.r.o., spracovanie a konzervovanie zemiakov,
- ❖ AGRO - KMK Ľubica,
- ❖ Súkromne hospodáriaci roľníci,
- ❖ ÚKSÚP, skúšobná stanica.

8 Informácia o vývoji mesta z pohľadu rozpočtovníctva

Základným nástrojom finančného hospodárenia mesta bol rozpočet mesta na rok 2024. Mesto zostavilo rozpočet podľa ustanovenia § 10 odsek 7. zákona č. 583/2004 Z. z. o rozpočtových pravidlách územnej samosprávy a o zmene a doplnení niektorých zákonov v znení neskorších predpisov. Hospodárenie mesta sa riadilo podľa schváleného rozpočtu na rok 2024. Rozpočet mesta bol schválený mestským zastupiteľstvom dňa 13.12.2023 uznesením č. 176/2023. Rozpočet mesta na rok 2024 bol zostavený ako vyrovnaný vo výške 8 237 216 eur. Bežný rozpočet bol zostavený s prebytkom vo výške 223 827 eur. Kapitálový rozpočet bol zostavený ako vyrovnaný. Celkový rozpočet mesta bol schválený ako vyrovnaný vo výške 8 237 216 eur. Počas rozpočtového roka bol rozpočet mesta upravený rozpočtovými opatreniami a v príjmovej a výdavkovej časti bol navýšený o 2 799 752,40 eur.

Prehľad rozpočtových opatrení

Dátum	Rozpočtové opatrenie	Príjmy	Výdavky	Uznesenie MsZ
13.12.2023	Schválený rozpočet na rok 2024	8 237 216,00 €	8 237 216,00 €	176/2023
2.1.2024	Rozpočtové opatrenie primátora č. 01/2024	- €	- €	028/2024
31.1.2024	Rozpočtové opatrenie ÚUFP č. 01/2024	907 181,00 €	907 181,00 €	028/2024
7.2.2024	Rozpočtové opatrenie MsZ č. 01/2024	45 477,00 €	45 477,00 €	001/2024
9.2.2024	Rozpočtové opatrenie primátora č. 02/2024	- €	- €	042/2024
9.2.2024	Rozpočtové opatrenie ÚUFP č. 02/2024	1 277,00 €	1 277,00 €	042/2024
7.3.2024	Rozpočtové opatrenie MsZ č. 02/2024	136 891,00 €	136 891,00 €	028/2024
8.3.2024	Rozpočtové opatrenie primátora č. 03/2024	- €	- €	xxx
8.3.2024	Rozpočtové opatrenie ÚUFP č. 03/2024	17 811,00 €	17 811,00 €	xxx
2.4.2024	Rozpočtové opatrenie primátora č. 04/2024	- €	- €	091/2024
2.4.2024	Rozpočtové opatrenie ÚUFP č. 04/2024	18 837,00 €	18 837,00 €	091/2024
25.4.2024	Rozpočtové opatrenie MsZ č. 03/2024	63 847,00 €	63 847,00 €	042/2024
2.5.2024	Rozpočtové opatrenie primátora č. 05/2024	6 185,00 €	6 185,00 €	091/2024
2.5.2024	Rozpočtové opatrenie ÚUFP č. 05/2024	22 828,00 €	22 828,00 €	091/2024
30.5.2024	Rozpočtové opatrenie MsZ č. 04/2024	33 600,00 €	33 600,00 €	069/2024
3.6.2024	Rozpočtové opatrenie primátora č. 06/2024	- €	- €	122/2024
3.6.2024	Rozpočtové opatrenie ÚUFP č. 06/2024	28 582,00 €	28 582,00 €	122/2024
20.6.2024	Rozpočtové opatrenie MsZ č. 05/2024	374 166,00 €	374 166,00 €	091/2024
1.7.2024	Rozpočtové opatrenie primátora č. 07/2024	- €	- €	139/2024
1.7.2024	Rozpočtové opatrenie ÚUFP č. 07/2024	87 362,00 €	87 362,00 €	140/2024
31.7.2024	Rozpočtové opatrenie MsZ č. 06/2024	600 471,00 €	600 471,00 €	122/2024
1.8.2024	Rozpočtové opatrenie primátora č. 08/2024	- €	- €	161/2024
1.8.2024	Rozpočtové opatrenie ÚUFP č. 08/2024	152 382,00 €	152 382,00 €	161/2024
2.9.2024	Rozpočtové opatrenie primátora č. 09/2024	- €	- €	161/2024
2.9.2024	Rozpočtové opatrenie ÚUFP č. 09/2024	1 862,00 €	1 862,00 €	161/2024
5.9.2024	Rozpočtové opatrenie MsZ č. 07/2024	20 384,00 €	20 384,00 €	138/2024
1.10.2024	Rozpočtové opatrenie primátora č. 10/2024	317,00 €	317,00 €	003/2025
1.10.2024	Rozpočtové opatrenie ÚUFP č. 10/2024	71 032,00 €	71 032,00 €	179/2024
24.10.2024	Rozpočtové opatrenie MsZ č. 08/2024	292 423,00 €	292 423,00 €	162/2024
4.11.2024	Rozpočtové opatrenie primátora č. 11/2024	8 183,00 €	8 183,00 €	004/2025
4.11.2024	Rozpočtové opatrenie ÚUFP č. 11/2024	- 34 128,60 €	- 34 128,60 €	002/2025
2.12.2024	Rozpočtové opatrenie primátora č. 12/2024	8 456,00 €	8 456,00 €	029/2025
2.12.2024	Rozpočtové opatrenie ÚUFP č. 12/2024	- 10 079,00 €	- 10 079,00 €	025/2025
11.12.2024	Rozpočtové opatrenie MsZ č. 09/2024	- 13 432,00 €	- 13 432,00 €	180/2024
11.12.2024	Rozpočtové opatrenie MsZ č. 10/2024	- 42 162,00 €	- 42 162,00 €	181/2024
Rozpočet spolu po zmenách		11 036 968,40 €	11 036 968,40 €	xxx

8.1 Plnenie príjmov a čerpanie výdavkov za rok 2024 v porovnaní s rokom 2023

BEŽNÝ ROZPOČET				
Bežný rozpočet mesta	Schválený rozpočet 2024	Upravený rozpočet 2024	Skutočné plnenie 2024	Skutočné plnenie 2023
Bežné príjmy mesta	7 697 428,00 €	8 873 858,40 €	8 869 692,55 €	8 601 066,77 €
Bežné výdavky mesta	3 178 726,00 €	3 935 656,00 €	3 572 143,75 €	3 615 506,60 €
Saldo bežného rozpočtu mesta	4 518 702,00 €	4 938 202,40 €	5 297 548,80 €	4 985 560,17 €
Bežný rozpočet rozpočtových organizácií	Schválený rozpočet	Upravený rozpočet 2024	Skutočné plnenie	Skutočné plnenie
Bežné príjmy rozpočtových organizácií	341 760,00 €	484 923,00 €	469 830,09 €	419 360,97 €
Bežné výdavky rozpočtových organizácií	4 626 635,00 €	5 619 828,40 €	5 459 913,08 €	4 808 020,21 €
Saldo bežného rozpočtu rozpočtových organizácií	- 4 284 875,00 €	- 5 134 905,40 €	- 4 990 082,99 €	- 4 388 659,24 €
Bežný rozpočet celkom	Schválený rozpočet	Upravený rozpočet 2024	Skutočné plnenie	Skutočné plnenie
Bežné príjmy celkom	8 039 188,00 €	9 358 781,40 €	9 339 522,64 €	9 020 427,74 €
Bežné výdavky celkom	7 805 361,00 €	9 555 484,40 €	9 032 056,83 €	8 423 526,81 €
Saldo bežného rozpočtu celkom	233 827,00 €	- 196 703,00 €	307 465,81 €	596 900,93 €
KAPITÁLOVÝ ROZPOČET				
Kapitálový rozpočet mesta	Schválený rozpočet	Upravený rozpočet 2024	Skutočné plnenie	Skutočné plnenie
Kapitálové príjmy mesta	40 000,00 €	262 277,00 €	263 745,90 €	516 690,39 €
Kapitálové výdavky mesta	40 000,00 €	1 067 108,00 €	864 707,65 €	1 011 605,26 €
Saldo kapitálového rozpočtu mesta	- €	- 804 831,00 €	- 600 961,75 €	- 494 914,87 €
Kapitálový rozpočet rozpočtových organizácií	Schválený rozpočet	Upravený rozpočet 2024	Skutočné plnenie	Skutočné plnenie
Kapitálové príjmy rozpočtových organizácií	- €	1 517,00 €	1 517,00 €	- €
Kapitálové výdavky rozpočtových organizácií	- €	16 588,00 €	16 564,80 €	19 956,52 €
Saldo kapitálového rozpočtu rozpočtových organizácií	- €	- 15 071,00 €	- 15 047,80 €	- 19 956,52 €
Kapitálový rozpočet celkom	Schválený rozpočet	Upravený rozpočet 2024	Skutočné plnenie	Skutočné plnenie
Kapitálové príjmy celkom	40 000,00 €	263 794,00 €	265 262,90 €	516 690,39 €
Kapitálové výdavky celkom	40 000,00 €	1 083 696,00 €	881 272,45 €	1 031 561,78 €
Saldo kapitálového rozpočtu celkom	- €	- 819 902,00 €	- 616 009,55 €	- 514 871,39 €
Bežný a kapitálový rozpočet spolu	Schválený rozpočet	Upravený rozpočet 2024	Skutočné plnenie	Skutočné plnenie
Príjmy bežného a kapitálového rozpočtu	8 079 188,00 €	9 622 575,40 €	9 604 785,54 €	9 537 118,13 €
Výdavky bežného a kapitálového rozpočtu	7 845 361,00 €	10 639 180,40 €	9 913 329,28 €	9 455 088,59 €
Saldo bežného a kapitálového rozpočtu	233 827,00 €	- 1 016 605,00 €	- 308 543,74 €	82 029,54 €
FINANČNÉ OPERÁCIE				
Finančné operácie	Schválený rozpočet	Upravený rozpočet 2024	Skutočné plnenie	Skutočné plnenie
Príjmové finančné operácie	158 028,00 €	1 414 393,00 €	1 338 007,14 €	996 394,42 €
Výdavkové finančné operácie	391 855,00 €	397 788,00 €	489 192,07 €	450 717,90 €
Rozdiel	- 233 827,00 €	1 016 605,00 €	848 815,07 €	545 676,52 €
CELKOVÝ ROZPOČET PO ZAPOJENÍ FINANČNÝCH OPERÁCIÍ				
Súhrnný rozpočet po zapojení finančných operácií	Schválený rozpočet	Upravený rozpočet 2024	Skutočné plnenie	Skutočné plnenie
Súhrnné príjmy rozpočtu po zapojení finančných operácií	8 237 216,00 €	11 036 968,40 €	10 942 792,68 €	10 533 512,55 €
Súhrnné výdavky rozpočtu po zapojení finančných operácií	8 237 216,00 €	11 036 968,40 €	10 402 521,35 €	9 905 806,49 €
Súhrnné Saldo rozpočtu po zapojení finančných operácií	- €	- €	540 271,33 €	627 706,06 €

PRÍJMY ROZPOČTU CELKOM V EUR		Skutočnosť 2022	Skutočnosť 2023	Skutočnosť 2024
110	Výnos dane z príjmov poukázaný územnej	3 571 531,81 €	3 760 999,75 €	3 732 349,94 €
120	Dane z majetku	209 590,22 €	223 337,03 €	228 088,31 €
130	Dane za tovary a služby	261 721,49 €	419 160,35 €	450 560,94 €
210	Príjmy z podnikania a z vlastníctva majetku	528 075,60 €	495 217,79 €	547 479,00 €
220	Administratívne poplatky a iné poplatky a platby	397 983,67 €	508 954,35 €	623 250,37 €
240	Úroky z tuzemských úverov, pôžičiek, návratných	200,10 €	176,97 €	131,19 €
290	Iné nedaňové príjmy	317 816,95 €	56 624,88 €	32 309,69 €
310	Tuzemské bežné granty a transfery	2 821 156,74 €	3 555 956,62 €	3 725 353,20 €
Bežné príjmy		8 108 076,58 €	9 020 427,74 €	9 339 522,64 €
230	Kapitálové príjmy	170 454,00 €	49 507,97 €	61 854,13 €
320	Tuzemské kapitálové granty a transfery	443 560,60 €	467 182,42 €	203 408,77 €
Kapitálové príjmy		614 014,60 €	516 690,39 €	265 262,90 €
410	Zo splátok tuzemských úverov, pôžičiek a návratných		13 000,00 €	34 210,00 €

450	Z ostatných finančných operácií	992 977,78 €	983 394,42 €	805 179,58 €
510	Tuzemské úvery, pôžičky a návratné finančné			498 617,56 €
520	Zahraniczne úvery, pôžičky a návratné finančné			
Prijmové finančné operácie		992 977,78 €	996 394,42 €	1 338 007,14 €
PRÍJMY ROZPOČTU CELKOM		9 715 068,96 €	10 533 512,55 €	10 942 792,68 €
VÝDAVKY ROZPOČTU CELKOM V EUR		Skutočnosť 2022	Skutočnosť 2023	Skutočnosť 2024
610	Mzdy, platy, služobné príjmy a ostatné osobné	3 466 315,58 €	3 808 145,66 €	4 269 011,20 €
620	Poistné a príspevok do poisťovní	1 269 447,42 €	1 410 168,74 €	1 570 810,26 €
630	Tovary a služby	2 156 120,42 €	2 755 720,76 €	2 798 774,99 €
640	Bežné transfery	337 746,48 €	396 365,28 €	343 523,04 €
650	Splácanie úrokov a ostatné platby súvisiace s úverom,	57 569,60 €	53 126,37 €	49 937,34 €
Bežné výdavky		7 287 199,50 €	8 423 526,81 €	9 032 056,83 €
710	Obstarávanie kapitálových aktív	1 238 005,13 €	1 031 561,78 €	881 272,45 €
720	Kapitálové transfery	16 353,53 €		
Kapitálové výdavky		1 254 358,66 €	1 031 561,78 €	881 272,45 €
810	Úvery, pôžičky, návratné finančné výpomoci, účasť na	38 244,37 €	54 885,86 €	91 441,59 €
820	Splácanie istín	393 844,22 €	395 832,04 €	397 750,48 €
Výdavkové finančné operácie		432 088,59 €	450 717,90 €	489 192,07 €
VÝDAVKY ROZPOČTU CELKOM		8 973 646,75 €	9 905 806,49 €	10 402 521,35 €

VÝDAVKY PROGRAMOVÉHO ROZPOČTU CELKOM V EUR		Skutočnosť 2022	Skutočnosť 2023	Skutočnosť 2024
001	PLÁNOVANIE, MANAŽMENT A KONTROLA	92 105,53	63 228,24	83 720,69 €
002	PROPAGÁCIA A MARKETING	5 628,61	11 832,70	6 858,85 €
003	INTERNÉ SLUŽBY	110 150,28	124 117,78	155 792,13 €
004	SLUŽBY OBČANOM	244 160,79	214 145,29	86 509,28 €
005	BEZPEČNOSŤ, PRÁVO A PORIADOK	196 872,72	213 939,84	310 964,44 €
006	ODPADOVÉ HOSPODÁRSTVO	303 433,83	361 747,48	430 772,51 €
007	POZEMNÉ KOMUNIKÁCIE	593 440,49	389 235,15	223 230,02 €
008	VZDELÁVANIE	4 285 732,90	5 535 818,76	5 708 757,87 €
009	ŠPORT	684 724,41	266 126,93	271 259,34 €
010	KULTÚRA	102 650,87	121 703,35	122 898,89 €
011	PROSTREDIE PRE ŽIVOT	206 334,10	258 063,35	539 703,97 €
012	BYTY A NEBYTOVÉ PRIESTORY	172 049,30	165 141,00	167 429,31 €
013	SOCIÁLNE SLUŽBY	632 938,31	811 929,60	596 408,01 €
014	ADMINISTRATÍVA	1 343 424,61	1 368 777,02	1 698 216,04 €
VÝDAVKY PROGRAMOVÉHO ROZPOČTU CELKOM		8 973 646,75 €	9 905 806,49 €	10 402 521,35 €

Rekapitulácia rozpočtu v eur	Skutočnosť	Skutočnosť	Skutočnosť
Saldo bežného rozpočtu	820 877,08 €	596 900,93 €	307 465,81 €
Saldo kapitálového rozpočtu	-640 344,06 €	- 514 871,39 €	- 616 009,55 €
Saldo finančných operácií	560 889,19 €	545 676,52 €	848 815,07 €
Saldo celkového rozpočtu	741 422,21 €	627 706,06 €	540 271,33 €

Daňové príjmy spolu	2024	2023	Rozdiel v EUR	Rozdiel v %
Podielové dane	3 732 349,94 €	3 760 999,75 €	- 28 649,81 €	-0,76%
Daň z nehnuteľností	228 088,31 €	223 337,03 €	4 751,28 €	2,13%
Daň za psa	8 061,16 €	8 390,41 €	- 329,25 €	-3,92%
Daň za užívanie verejného priestranstva	5 873,40 €	6 176,50 €	- 303,10 €	-4,91%
Daň za ubytovanie	814,20 €	931,00 €	- 116,80 €	-12,55%
Daň za predajné automaty	119,00 €	42,00 €	77,00 €	183,33%
Daň za nevýherné hracie prístroje	40,00 €	40,00 €	- €	0,00%
Poplatok za TKO	331 782,81 €	328 938,28 €	2 844,53 €	0,86%
Poplatok za rozvoj	103 870,37 €	74 642,16 €	29 228,21 €	39,16%
Daňové príjmy spolu	4 410 999,19 €	4 403 497,13 €	7 502,06 €	0,17%

Oproti roku 2024 vrástli celkové príjmy o 409 280,13 eur, z toho bežné príjmy sa zvýšili o 319 094,90 eur, kapitálové príjmy sa znížili o 251 427,49 eur a príjmové finančné operácie sa zvýšili o 341 12,72 eur.

V roku 2024 boli súčasťou príjmových finančných operácií splátky pôžičky od obchodnej spoločnosti založenej mestom - Mestský podnik Spišská Belá s. r. o. vo výške 34 210 eur v zmysle Zmluvy o pôžičke zo dňa 29.3.2023 v znení Dodatku č. 1/2023 zo dňa 20.2.2024. Počas roka 2024 boli v súlade so schváleným rozpočtom vykonávané prevody prostriedkov do príjmov rozpočtu mesta z predchádzajúcich rokov v sume 306 620,09 eur, z fondu opráv v sume 46 547,27 eur, z prostriedkov rezervného fondu v sume 351 653,13 eur.

V súlade s uznesením mestského zastupiteľstva Mesta Spišská Belá č. 121/2024 zo dňa 1.8.2024 bola v roku 2024 načerpaná časť úveru podľa Zmluvy o účelovom úvere č. 0558/24/08655 od Československej obchodnej banky, a. s. zo dňa 11. septembra 2024 v objeme 498 617,56 eur.

Daňové príjmy vzrástli v roku 2024 o 7 502,06 eur. Podielové dane sa oproti roku 2024 znížili o 28 649,81 eur, dane z nehnuteľností vzrástli o 4 751,28 eur, výber dane za psa sa znížil o 329,25 eur, príjmy z dane za užívanie verejného priestranstva sa znížili o 303,10 eur, príjmy z dane za ubytovanie sa znížili o 116,80 eur, príjmy z dane za predajné automaty sa zvýšili o 77,00 eur, príjmy za nevýherné hracie automaty ostali na rovnakej úrovni ako v roku 2023. Príjem poplatku za komunálne odpady a drobné stavebné odpady sa oproti roku 2023 zvýšil o 2 844,53 eur, príjmy z poplatku za rozvoj oproti minulému obdobiu vzrástli o 7 502,06 eur.

Nedaňové príjmy vzrástli oproti roku 2023 o 154 432,42 €, z toho bežné nedaňové príjmy narástli o 142 196,26 eur (13,40 %) a kapitálové nedaňové príjmy klesli o 12 346,16 eur (13,92 %).

Mestské zastupiteľstvo v Spišskej Belej sa Uznesením č. 93/2024 zo dňa 20.6.2024 uznieslo na Všeobecne záväznom nariadení č. 2/2024 o určený výšky príspevku na činnosť školy a školského zariadenia v zriaďovateľskej pôsobnosti mesta Spišská Belá. S účinnosťou od 1.9.2024 sa navýšili príspevky zákonných zástupcov na úhradu režijných nákladov v školskej jedálni, výdajni školskej jedálni a mesačné výdavky na činnosť materskej školy, školského klubu detí a centra voľného času. Príjmy za stravné sa oproti roku 2024 zvýšili o 14 306,54 eur. Príjmy školských zariadení sa v nadväznosti na zvýšené poplatky zvýšili oproti roku 2023 o 30 788,86 eur.

Bežné tuzemské granty a transfery sa oproti roku 2023 zvýšili o 169 396,58 eur (4,76%), kapitálové granty a transfery oproti roku 2023 poklesli o 263 776,65 eur (56,46%). Evidovaný pokles oproti minulému obdobiu vznikol z dôvodu, že v roku 2023 materská účtovná jednotka prjala kapitálové transfery na zariadenie odborných učební základných škôl v celkovej výške 286 906,47 €.

Celkové výdavky mesta narástli oproti roku 2023 o 5,01%. Bežné výdavky stúpli o 7,22%, kapitálové výdavky klesli 14,57% a výdavkové finančné operácie narástli o 8,54%.

Bežné výdavky oproti predchádzajúcemu obdobiu sa zvýšili o 608 530,02 eur. Zvýšenie bežných výdavkov bolo spôsobené rastom cien energií, pohonných hmôt, tovarov a služieb. Vyšie výdavky na platy a odvody vznikli v dôsledku aktualizovaných platových tried a vyšším počtom zamestnancov. Priemerný počet zamestnancov konsolidovaného celkov k 31.12.204 sa oproti roku 2023 zvýšil o 20,86. Osobné výdavky sa zvýšili o 621 507,06 €, čo predstavuje nárast o 11,91%. Výdavky na tovary a služby sa zvýšili o 46 054,23 eur (+1,56 %). Zvýšili sa výdavky na zber a zvoz komunálneho odpadu z dôvodu nárastu cien za služby z dôvodu vyvážania odpadov na skládku v Žakovciach V oblasti sociálnych služieb sa poskytuje príspevok na ubytovanie odídencom z Ukrajiny. Pokračuje sa v realizácii projektu podpory opatrovateľskej služby.

Bežné transfery boli vo výške 343 523,04 eur. Príspevky vo výške 58 348,62 eur boli poskytnuté občianskym združeniam v oblasti športu, kultúry a v sociálnej oblasti. Členské príspevky vo výške 22 350,78 eur boli uhradené združeniam, v ktorých je mesto členom. Odstupné bolo vyplatené vo výške 16022,50 eur, odchodné vo výške 18 632,50 eur, finančný príspevok na stravovanie 28 167,80 eur, príspevky jubilantom a uvítanie detí 11 490,00 eur, ocenenie jednotlivcom 700,00 eur, príspevok za ubytovanie odídenca z Ukrajiny 39 067,00 eur.

Splátky úrokov Štátnemu fondu rozvoja bývania boli uhradené vo výške 36 504,26 eur, bankové úroky komerčným bankám boli uhradené vo výške 13 433,08 eur. Oproti roku 2023 poklesli úhrady úrokov o 3 189,03 eur. V budúcom roku predpokladáme navýšenie z dôvodu prijatia investičného úveru vo výške 1 000 000 eur.

Prehľad výdavkov programového rozpočtu za rok 2024 v porovnaní s rokom 2023

Program	Názov programu	2023	2024	Rozdiel v EUR	Rozdiel v %
001	PLÁNOVANIE, MANAŽMENT A KONTROLA	63 228,24	83 720,69 €	20 492,45 €	32,41%
002	PROPAGÁCIA A MARKETING	11 832,70	6 858,85 €	-4 973,85 €	-42,03%
003	INTERNÉ SLUŽBY	124 117,78	155 792,13 €	31 674,35 €	25,52%
004	SLUŽBY OBČANOM	214 145,29	86 509,28 €	-127 636,01 €	-59,60%
005	BEZPEČNOSŤ, PRÁVO A PORIADOK	213 939,84	310 964,44 €	97 024,60 €	45,35%
006	ODPADOVÉ HOSPODÁRSTVO	361 747,48	430 772,51 €	69 025,03 €	19,08%
007	POZEMNÉ KOMUNIKÁCIE	389 235,15	223 230,02 €	-166 005,13 €	-42,65%
008	VZDELÁVANIE	5 535 818,76	5 708 757,87 €	172 939,11 €	3,12%
009	ŠPORT	266 126,93	271 259,34 €	5 132,41 €	1,93%
010	KULTÚRA	121 703,35	122 898,89 €	1 195,54 €	0,98%
011	PROSTREDIE PRE ŽIVOT	258 063,35	539 703,97 €	281 640,62 €	109,14%
012	BYTY A NEBYTOVÉ PRIESTORY	165 141,00	167 429,31 €	2 288,31 €	1,39%
013	SOCIÁLNE SLUŽBY	811 929,60	596 408,01 €	-215 521,59 €	-26,54%
014	ADMINISTRATÍVA	1 368 777,02	1 698 216,04 €	329 439,02 €	24,07%
VÝDAVKY PROGRAMOVÉHO ROZPOČTU CELKOM		9 905 806,49 €	10 402 521,35 €	496 714,86 €	5,01%

V programe 2 Propagácia a marketing klesli výdavky v porovnaní s predchádzajúcim obdobím o 4 973, 85 eur, z toho výdavky na Spišskobeliansky spravodaj sa v roku 2024 v porovnaní s rokom 2023 znížili o 1 492,80 eur a výdavky na propagačný materiál sa znížili o 3 481,05 eur. Z dôvodu rekonštrukcie Mestského úradu Regionálne turistické informačné centrum od augusta 2024 vykonáva svoju činnosť obmedzene.

Pokles výdavkov v programe 4. Služby občanom je spôsobný ukončením činností v podprogramoch 4.10 Malá obecná služby, 4.11 Chránená dielňa č. 1 – Mestská polícia, 4.12 Chránená dielňa č. 2 Mestská knižnica, 4.13 Chránená dielňa č. 3 Mestský úrad, 4.14 Chránená dielňa č. 4 – Dom smútku, 4.15 Projekt „Cesta na trh práce“, 4.16 Projekt „Chyť sa svojej šance“, 4.20 Chránená dielňa č. 5 Mestský úrad.

Projekty Úradu práce, sociálnych vecí a rodiny v Kežmarku trvali obmedzene, preto sa materská účtovná jednotka rozhodla založiť obchodnú spoločnosť Sociálny podnik Spišská Belá, s. r. o., prostredníctvom ktorej môže pomôcť znevýhodneným a zraniteľným osobám dostať sa na trh práce, čím bude plniť pozitívny sociálny vplyv ako registrovaný sociálny podnik.

V roku 2023 boli v programe 7. Pozemné komunikácie realizované kapitálové výdavky vo výške 89 661,64 eur. Na údržbu miestnych komunikácií boli v roku 2023 vynaložené finančné prostriedky vo výške 223 075,52 eur. V roku 2024 v tomto programe boli realizované kapitálové výdavky vo výške 162 977,16 eur (z toho ul. Krátka 147 907,00 eur) a bežné výdavky na údržbu miestnych komunikácií predstavovali sumu 39 213,40 eur.

Pokles v programe 13. Sociálne služby vznikol z dôvodu ukončenia projektu „SpoluBližšie“. V roku 2023 boli na tento projekt vynaložené bežné výdavky vo výške 141 382,61 eur a kapitálové výdavky vo výške 147 380,83 eur.

Vývoj príjmov a výdavkov



Zdroj: www.rozpocet.sk

Skutočný finančný tok príjmov k 31.12.2024



Zdroj: www.rozpocet.sk

Skutočný finančný výdavkov k 31.12.2024



Zdroj: www.rozpocet.sk

Výdavky mesta Spišská Belá -prehľad rozpočet a skutočnosť po štvrtrokoch

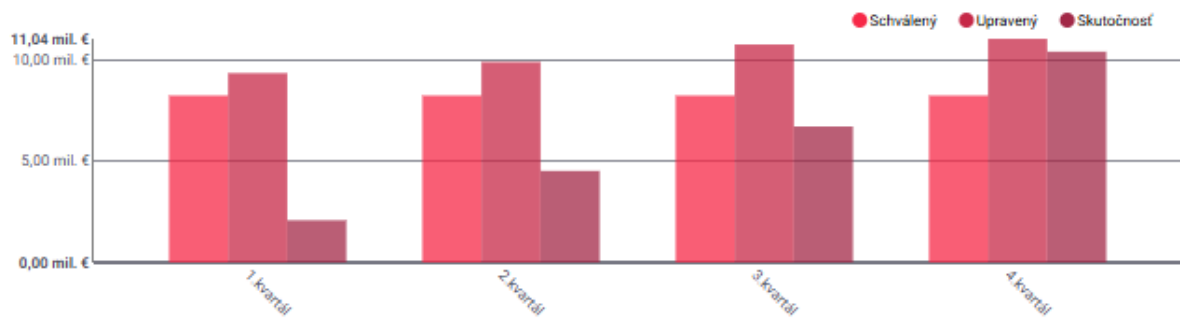

Zdroj: www.rozpocet.sk

8.2 Prebytok/schodok rozpočtového hospodárenia za rok 2024

HOSPODÁRENIE MESTA SPIŠSKÁ BELÁ	Skutočnosť k 31.12.2024
BEŽNÉ PRÍJMY CELKOM	9 339 522,64 €
Bežné príjmy - mesto	8 869 692,55 €
Bežné príjmy - rozpočtové organizácie	469 830,09 €
<i>z toho</i>	
<i>Materská škola, Mierová 636/15, Spišská Belá</i>	226 580,81 €
<i>Základná škola Jozefa Maximiliána Petzvala, Moskovská 20, Spišská Belá</i>	40 529,17 €
<i>Základná škola Štefánikova 19, Spišská Belá</i>	158 215,10 €
<i>Základná umelecká škola Ladislava Mednyánszkeho, Zimná 12, Spišská Belá</i>	44 505,01 €
BEŽNÉ VÝDAVKY CELKOM	9 032 056,83 €
Bežné výdavky - mesto	3 572 143,75 €
Bežné výdavky - rozpočtové organizácie	5 459 913,08 €
<i>z toho:</i>	
<i>Materská škola, Mierová 636/15, Spišská Belá</i>	1 464 089,47 €
<i>Základná škola Jozefa Maximiliána Petzvala, Moskovská 20, Spišská Belá</i>	1 543 810,31 €
<i>Základná škola Štefánikova 19, Spišská Belá</i>	1 910 989,94 €
<i>Základná umelecká škola Ladislava Mednyánszkeho, Zimná 12, Spišská Belá</i>	541 023,36 €
PREBYTOK BEŽNÉHO ROZPOČTU	307 465,81 €
KAPITÁLOVÉ PRÍJMY CELKOM	265 262,90 €
Kapitálové príjmy - mesto	263 745,90 €
Kapitálové príjmy - rozpočtové organizácie	1 517,00 €
<i>z toho</i>	
<i>Základná umelecká škola Ladislava Mednyánszkeho, Zimná 12, Spišská Belá</i>	1 517,00 €
KAPITÁLOVÉ VÝDAVKY CELKOM	881 272,45 €
Kapitálové výdavky - mesto	864 707,65 €
Kapitálové výdavky - rozpočtové organizácie	16 564,80 €
<i>z toho:</i>	
<i>Základná škola Jozefa Maximiliána Petzvala, Moskovská 20, Spišská Belá</i>	3 700,00 €
<i>Základná škola Štefánikova 19, Spišská Belá</i>	6 376,80 €
<i>Základná umelecká škola Ladislava Mednyánszkeho, Zimná 12, Spišská Belá</i>	6 488,00 €
SCHODOK KAPITÁLOVÉHO ROZPOČTU	- 616 009,55 €
SCHODOK BEŽNÉHO A KAPITÁLOVÉHO ROZPOČTU	- 308 543,74 €
Vylúčenie z prebytku	- 349 970,20 €
Upravený prebytok bežného a kapitálového rozpočtu	- 658 513,94 €
<i>Prijimové finančné operácie</i>	1 338 007,14 €
<i>z toho: prijaté finančné zábezpeky</i>	- 100 359,09 €
<i>Výdavkové finančné operácie</i>	489 192,07 €
<i>z toho: vrátené finančné zábezpeky</i>	- 90 259,80 €
<i>vrátené finančné zábezpeky - byty</i>	- 1 167,70 €
Rozdiel finančných operácií	848 815,07 €
PRÍJMY CELKOM	10 942 792,68 €
VÝDAKY CELKOM	10 402 521,35 €
PREBYTOK CELKOM	540 271,33 €
Vylúčenie z prebytku	- 349 970,20 €
UPRAVENÉ HOSPODÁRENIE MESTA	190 301,13 €

V zmysle ustanovenia § 16 ods. 6 zákona č. 583/2004 Z. z. o rozpočtových pravidlách územnej samosprávy a o zmene a doplnení niektorých zákonov znení neskorších predpisov sa na účely tvorby peňažných fondov pri usporiadaní prebytku rozpočtu mesta podľa § 10 ods. 3 písm. a) a b) zákona č. 583/2004 Z. z., z tohto prebytku vylučujú:

Nevyčerpané prostriedky účelovo určené na dopravné žiakov	545,40 €
Nevyčerpané normatívne a nenormatívne prostriedky pre ZŠ J. M. Petzvala	45 726,70 €
Nevyčerpané normatívne a nenormatívne prostriedky pre ZŠ M. R. Štefánika	31 551,16 €
Nevyčerpaná dotácia UPSVaR na podporu výchovy k stravovacím návykom dieťaťa	31 178,60 €
Nevyčerpané nenormatívne prostriedky - MŠ Mierová - Školský podporný tím (špeciálny pedagóg)	1 071,54 €
Nevyčerpané prostriedky na potraviny v Zariadení opatrovateľskej služby	783,93 €
Školné na rok 2025 Materská škola Mierová	4 710,00 €
Stravné - Školská jedáleň Materská škola Mierová	23 742,88 €
Stravné - Školská jedáleň Základná škola M. R. Štefánika	2 511,09 €
Nevyčerpané prostriedky za školné v CVČ	7 152,00 €
Nevyčerpané prostriedky - príspevok na ubytovanie odídencov z Ukrajiny	990,00 €
Nevyčerpané prostriedky - projekt "LDI01003 SpoluBližšie"	293,14 €
Nevyčerpané prostriedky z Environmentálneho fondu na materiálno-technické vybavenie pre realizáciu zážitkových aktivít environmentálnej výchovy ZŠ M. R. Štefánika	20 590,00 €
Nevyčerpané prostriedky z miestneho poplatku za rozvoj	61 270,37 €
Nevyčerpané prostriedky z finančnej náhrady za výrub drevín	10,00 €
Nevyčerpané prostriedky v RTIC	573,74 €
Nevyčerpané prostriedky z fondu prevádzky, údržby a opráv	21 925,24 €
Nevyčerpané prostriedky z úhrad za sociálne služby, prihlásené do dedičského konania	204,00 €
Nevyčerpané prostriedky od Nadácie Ekopolis na realizáciu projektu "Zelené srdce Spišskej Belej - mestská časť Strážky"	0,02 €
Nevyčerpaná dotácia od Ministerstva investícií, regionálneho rozvoja a informatizácie Slovenskej republiky na projekt "Dobudovanie súvisiacej infraštruktúry k cyklotrasám v regióne Belianskych Tatier"	41 208,80 €
Nevyčerpaná dotácia od Ministerstva práce, sociálnych vecí a rodiny Slovenskej republiky na vytvorenie priestoru na podporu socializácie a inklúzie detí formou detského ihriska	45 000,00 €
Prijaté zábezpeky - cudzie prostriedky	8 931,59 €
SPOLU	349 970,20 €

Schodok rozpočtu v sume 308 543,74 EUR zistený podľa ustanovenia § 10 ods. 3 písm. a) a b) zákona č. 583/2004 Z. z. o rozpočtových pravidlách územnej samosprávy a o zmene a doplnení niektorých zákonov v znení neskorších predpisov sa upravuje o nevyčerpané prostriedky zo štátneho rozpočtu a podľa osobitných predpisov v sume 349 970,20 EUR, **takto zistený schodok** v sume 658 513,94 EUR bol vysporiadaný z finančných operácií.

Zostatok finančných operácií v sume 848 815,07 EUR podľa § 15 ods. 1 písm. c) zákona č. 583/2004 Z. z. o rozpočtových pravidlách územnej samosprávy a o zmene a doplnení niektorých zákonov v znení neskorších predpisov bol v súlade s Uznesením Mestského zastupiteľstva v Spišskej Belej č. 76/2025 zo dňa 15.5.2025 použitý na: vysporiadanie upraveného schodku rozpočtu (po vylúčení účelovo určených finančných prostriedkov) vo výške 658 513,94 ER a tvorbu rezervného fondu vo výške 190 301,13 EUR.

Uznesením Mestského zastupiteľstva v Spišskej Belej č. 76/2025 bolo dňa 15.5.2025 schválené celoročné hospodárenie Mesta Spišská Belá za rok 2024 bez výhrad.

8.3 Rozpočet na roky 2025 – 2027 v EUR

PRÍJMY ROZPOČTU CELKOM V EUR		Skutočnosť 2024	Návrh 2025	Návrh 2026	Návrh 2027
110	Výnos dane z príjmov poukázaný územnej samospráve	3 732 349,94 €	3 394 703,00 €	4 102 643,00 €	3 924 464,00 €
120	Dane z majetku	228 088,31 €	308 040,00 €	308 040,00 €	308 040,00 €
130	Dane za tovary a služby	450 560,94 €	418 976,00 €	418 976,00 €	418 976,00 €
210	Príjmy z podnikania a z vlastníctva majetku	547 479,00 €	543 751,00 €	535 001,00 €	535 001,00 €
220	Administratívne poplatky a iné poplatky a platby	623 250,37 €	530 129,00 €	165 006,00 €	165 006,00 €
240	Úroky z tuzemských úverov, pôžičiek, návratných finančných výpomocí, vkladov a ážio	131,19 €			
290	Iné nedaňové príjmy	32 309,69 €	133 665,00 €		
310	Tuzemské bežné granty a transfery	3 725 353,20 €	3 968 465,00 €	4 043 657,00 €	4 267 657,00 €
Bežné príjmy		9 339 522,64 €	9 297 729,00 €	9 573 323,00 €	9 619 144,00 €
230	Kapitálové príjmy	61 854,13 €	60 000,00 €	193 000,00 €	183 000,00 €
320	Tuzemské kapitálové granty a transfery	203 408,77 €	802 144,00 €	2 500 000,00 €	
Kapitálové príjmy		265 262,90 €	862 144,00 €	2 693 000,00 €	183 000,00 €
410	Zo splátok tuzemských úverov, pôžičiek a návratných finančných výpomocí (len istín)	34 210,00 €			
450	Z ostatných finančných operácií	805 179,58 €	125 000,00 €	80 000,00 €	80 000,00 €
510	Tuzemské úvery, pôžičky a návratné finančné výpomoci	498 617,56 €	1 000 000,00 €		
520	Zahraničné úvery, pôžičky a návratné finančné výpomoc				
Príjmové finančné operácie		1 338 007,14 €	1 125 000,00 €	80 000,00 €	80 000,00 €
PRÍJMY ROZPOČTU CELKOM		10 942 792,68 €	11 284 873,00 €	12 346 323,00 €	9 882 144,00 €

VÝDAVKY ROZPOČTU CELKOM V EUR		Skutočnosť 2024	Návrh 2025	Návrh 2026	Návrh 2027
610	Mzdy, platy, služobné príjmy a ostatné osobné vyrovnania	4 269 011,20 €	4 272 817,00 €	4 342 395,00 €	4 364 997,00 €
620	Poistné a príspevok do poisťovní	1 570 810,26 €	1 679 097,00 €	1 705 060,00 €	1 714 600,00 €
630	Tovary a služby	2 798 774,99 €	2 544 623,00 €	2 630 276,00 €	2 653 855,00 €
640	Bežné transfery	343 523,04 €	308 741,00 €	273 141,00 €	273 241,00 €
650	Splácanie úrokov a ostatné platby súvisiace s úverom, pôžičkou, návratnou finančnou výpomocou a finančným prenájomom	49 937,34 €	59 254,00 €	90 254,00 €	86 254,00 €
Bežné výdavky		9 032 056,83 €	8 864 532,00 €	9 041 126,00 €	9 092 947,00 €
710	Obstarávanie kapitálových aktív	881 272,45 €	1 987 144,00 €	2 773 000,00 €	253 000,00 €
720	Kapitálové transfery				
Kapitálové výdavky		881 272,45 €	1 987 144,00 €	2 773 000,00 €	253 000,00 €
810	Úvery, pôžičky, návratné finančné výpomoci, účasť na majetku a ostatné výdavkové operácie	91 441,59 €			
820	Splácanie istín	397 750,48 €	433 197,00 €	532 197,00 €	536 197,00 €
Výdavkové finančné operácie		489 192,07 €	433 197,00 €	532 197,00 €	536 197,00 €
VÝDAVKY ROZPOČTU CELKOM		10 402 521,35 €	11 284 873,00 €	12 346 323,00 €	9 882 144,00 €
VÝDAVKY PROGRAMOVÉHO ROZPOČTU CELKOM V EUR		Skutočnosť 2024	Návrh 2025	Návrh 2026	Návrh 2027
001	PLÁNOVANIE, MANAŽMENT A KONTROLA	83 720,69 €	243 300,00 €	220 717,00 €	226 295,00 €
002	PROPAGÁCIA A MARKETING	6 858,85 €	7 500,00 €	10 000,00 €	10 000,00 €
003	INTERNÉ SLUŽBY	155 792,13 €	175 579,00 €	156 007,00 €	160 223,00 €
004	SLUŽBY OBČANOM	86 509,28 €	85 347,00 €	86 761,00 €	87 192,00 €
005	BEZPEČNOSŤ, PRÁVO A PORIADOK	310 964,44 €	254 839,00 €	236 412,00 €	237 722,00 €
006	ODPADOVÉ HOSPODÁRSTVO	430 772,51 €	410 500,00 €	461 500,00 €	462 500,00 €
007	POZEMNÉ KOMUNIKÁCIE	223 230,02 €	101 107,00 €	107 667,00 €	89 827,00 €
008	VZDELÁVANIE	5 708 757,87 €	5 463 456,00 €	5 149 030,00 €	5 149 698,00 €
009	ŠPORT	271 259,34 €	427 930,00 €	212 312,00 €	220 549,00 €
010	KULTÚRA	122 898,89 €	144 240,00 €	148 098,00 €	149 680,00 €
011	PROSTREDIE PRE ŽIVOT	539 703,97 €	759 924,00 €	443 239,00 €	449 087,00 €
012	BYTY A NEBYTOVÉ PRIESTORY	167 429,31 €	222 903,00 €	255 403,00 €	258 103,00 €
013	SOCIÁLNE SLUŽBY	596 408,01 €	791 921,00 €	3 150 389,00 €	657 435,00 €
014	ADMINISTRATÍVA	1 698 216,04 €	2 196 327,00 €	1 708 788,00 €	1 723 833,00 €
VÝDAVKY PROGRAMOVÉHO ROZPOČTU CELKOM		10 402 521,35 €	11 284 873,00 €	12 346 323,00 €	9 882 144,00 €

8.4 Hospodárenie v mestských obchodných spoločnostiach za rok 2024

Mesto Spišská Belá je zakladateľom troch obchodných spoločností: Mestský podnik Spišská Belá s.r.o., Lesy Mesta Spišská Belá s.r.o. a Sociálny podnik Spišská Belá, s. r. o.

8.4.1 Mestský podnik Spišská Belá s. r. o.

Spoločnosť dosiahla v roku 2024 zisk po zdanení 26 721 v roku 2023. V roku hospodárila so stratou 103 799 eur. Tržby narástli o 10%. Z predaja nepotrebného majetku (kompaktor TANA) dosiahla výnosy vo výške 86 000 eur. Získané finančné prostriedky boli použité na prevádzku. Z dôvodu finančnej udržateľnosti pristúpila spoločnosť k úprave cien pre zmluvné obce.

V roku 2024 bola splatená pôžička od jediného spoločníka z roku 2023 vo výške 34 210 eur. Spoločnosť čiastočne uhradila záväzky minulých období voči Environmentálnemu fondu vo výške 23 331,41 eur. Napriek tomu k 31.12.2024 vykázala záväzok voči Environmentálnemu fondu po lehote splatnosti vo výške 130 364,54 eur, ktorý ostal ku dňu spracovania výročnej správy bez zmeny. Do výnosov bola zúčtovaná pomerná časť odpisov vo 62 795,13 eur, ktorý bol obstaraný z cudzích zdrojov. Zostatková cena majetku obstaraného z dotácií je ku koncu účtovného obdobia 376 761,61 eur.

Nevyhnutným opatrením do budúca bude zvyšovanie efektivity práce zamestnancov, hospodárnejšie využívanie disponibilných zdrojov, racionalizácia výdavkov a zvyšovanie kvality služieb.

Prehľad hospodárenia:

❖ Výnosy z hospodárskej činnosti	1 020 625 EUR
❖ Náklady z hospodárskej činnosti	989 316 EUR
❖ Výsledok hospodárenia z hospodárskej činnosti	31 309 EUR
❖ Výnosy z finančnej činnosti	0 EUR
❖ Náklady z finančnej činnosti	748 EUR
❖ Výsledok hospodárenia z finančnej činnosti	- 748 EUR
❖ Výsledok hospodárenia pred zdanením	30 561 EUR
❖ Výsledok hospodárenia po zdanení	26 721 EUR

Spoločnosť je v zmysle ustanovení § 67a Obchodného zákonníka naďalej v kríze. Pomer vlastného imania a záväzkov je 0,0283. Tento ukazovateľ upozorňuje na ohrozenie fungovania obchodnej spoločnosti. V máji 2025 spoločnosť zamestnala krízového manažéra, ktorého dôležitou úlohou v nasledujúcom období bude realizovať ozdravné opatrenia na jej prekonanie.

Prehľad o zisku za roky 2020 – 2024

Spoločnosť Mestský podnik Spišská Belá s.r.o. sa v roku 2024 dostala do zisku z -103 799 EUR na 26 721 EUR. Čistý obrat oproti roku 2023 vzrástol o 10,97 % na 775 935 EUR.



Zdroj: www.finstat.sk

8.4.2 Lesy Mesta Spišská Belá s. r. o.

Mestské lesy v roku 2024 znížili ťažobnú činnosť najmä z dôvodu zavedenia ochranných pravidiel – vtáčie územie a ochranné pásma. Hlavnou úlohou ostáva obnova kalamitou zničených lesných porastov formou zalesňovania, spracovania vetrovej a podkôrnikovej kalamity spôsobenej počasím v letnom období, ktoré vytvára veľmi priaznivé podmienky pre podkôrny hmyz v tomto období.

V zmysle platného Programu starostlivosti o les sa vykonávala výchova mladých porastov prebierkami do 50 rokov a prerezávkami.

Výnosy spoločnosti tvorili tržby z predaja dreva a služieb vo výške 387 940 EUR, výnosy z dotácií a projektov, do ktorých sa spoločnosť úspešne zapojila vo výške 391 986 eur.

Medzi najvýznamnejšie náklady patria náklady na ťažbársku, pestovnú činnosť a zalesňovanie vo výške 367 767 eur, mzdové náklady a poisťné vo výške 268 871 eur, spotreba materiálu a energií vo výške 71 546 eur. Spoločnosť vytvorila v roku 2024 zákonnú rezervu na pestovnú činnosť v objeme 90 000 eur.

Prehľad hospodárenia:

❖ Výnosy z hospodárskej činnosti	814 409 EUR
❖ Náklady z hospodárskej činnosti	805 995 EUR
❖ Výsledok hospodárenia z hospodárskej činnosti	8 414 EUR
❖ Výnosy z finančnej činnosti	0 EUR
❖ Náklady z finančnej činnosti	2 646 EUR
❖ Výsledok hospodárenia z finančnej činnosti	-2 646 EUR
❖ Výsledok hospodárenia pred zdanením	5 768 EUR
❖ Výsledok hospodárenia po zdanení	1 928 EUR

Pomer vlastného imania a záväzkov je 0,4288.

Prehľad o zisku za roky 2020 – 2024

Spoločnosť Lesy Mesta Spišská Belá s. r. o. v roku 2024 znížila zisk o 80 % na 1 928 eur. Čistý obrat klesol o 10,09 % na 411 606 € oproti 457 798 eur v roku 2023.



Zdroj: www.finstat.sk

8.4.3 Sociálny podnik Spišská Belá, s. r. o.

Mesto Spišská Belá, so sídlom Petzvalova 272/18, Spišská Belá 059 01, IČO: 00 326 518, založilo ako jediný spoločník a 100% vlastník spoločnosť SPSB. Zakladateľskú listinu schválilo Mestské zastupiteľstvo na svojom zasadnutí dňa 15. 6. 2023 uznesením č. 134/2023. Do obchodného registra bola zapísaná dňa 10. 8. 2023. SPSB je spoločnosť založená na verejnoprospešný účel so záväzkom dosahovania pozitívneho sociálneho vplyvu. Na tento účel sa zaviazal reinvestovať celý dosiahnutý zisk, t. j. vo výške 100 %. Spoločnosť riadi svoju činnosť podľa zákona o sociálnej ekonomike, pričom s odkazom na ustanovenie § 6 tohto zákona, jej bol dňa 28. 9. 2023 priznaný štatút registrovaného sociálneho podniku č. 637/2023_RSP (ďalej len RSP).

Prevažujúcimi činnosťami, ktoré generovali príjem z hospodárskej činnosti v hodnotenom roku 2024 boli služby v oblasti administratívnej správy a služby organizačno-hospodárskej povahy, počítačové služby, podnikanie v oblasti nakladania s iným ako nebezpečným odpadom, prevádzkovanie športových zariadení, stavebné a upratovacie práce.

Obchodná spoločnosť je verejnoprospešným podnikom, ktorého pozitívnym sociálnym vplyvom je podpora regionálneho rozvoja a zamestnanosti prostredníctvom zamestnávania znevýhodnených a zraniteľných osôb. Spoločnosť prispieva k dosahovaniu pozitívneho sociálneho vplyvu poskytovaním spoločensky prospešnej služby v oblasti zamestnanosti v oblasti verejnoprospešných služieb. Pozitívny sociálny vplyv meria podnik percentom zamestnaných znevýhodnených a zraniteľných osôb. Tento ukazovateľ k 31.12.2024 dosiahol hodnotu 100 % z celkového počtu 9 zamestnancov.

Spoločnosť dosiahla v roku 2024 tržby za služby vo výške 85 180,00 eur. 15. marca 2024 spoločnosť uzatvorila s Úradom práce, sociálnych vecí a rodiny Kežmarok Dohodu č. 24/46/19B/10 o poskytnutí vyrovnávacieho príspevku podľa § 19b zákona č. 112/2018 Z. z. o sociálnej ekonomike a sociálnych podnikoch a o zmene a doplnení niektorých zákonov v znení neskorších predpisov. V účtovnom období 2024 bola spoločnosti poskytnuté vyrovnávacie príspevky v objeme 76 795,39 eur. Prevažnú časť nákladov na hospodársku činnosť tvorili mzdové náklady vo výške 89 956 eur, súvisiace náklady na sociálne poistenie vo výške 29 252 eur a stravné zamestnancov vo výške 7 415 eur, ďalej náklady na služby 4 353 eur (účtovné a ekonomické služby, ochrana osobných údajov, BOZP) a spotrebný materiál vo výške 4 307 eur (kancelárske potreby, čistiace prostriedky, ochranné pomôcky pre pracovníkov) a náklady na finančnú činnosť vo výške 51 eur.

Spoločnosť ukončila celoročné hospodárenie so ziskom 26 498 EUR. Podľa rozhodnutia Valného zhromaždenia si uplatní nárok na úľavu na dani z hospodárskej činnosti za zdaňovacie obdobie roku 2024 v zmysle ustanovenia § 30d zákona č. 595/2003 Z. z. o dani z príjmov v znení neskorších predpisov v objeme 100 %, t. j. vo výške 5 666,13 eur. Odložená daň bude použitá na dosiahnutie hlavného cieľa spoločnosti, na obstaranie hmotného majetku.

Prehľad hospodárenia za rok 2024:

❖ Výnosy z hospodárskej činnosti	161 975 EUR
❖ Náklady z hospodárskej činnosti	135 426 EUR
❖ Výsledok hospodárenia z hospodárskej činnosti	26 549 EUR
❖ Výnosy z finančnej činnosti	0 EUR
❖ Náklady z finančnej činnosti	51 EUR
❖ Výsledok hospodárenia z finančnej činnosti	-51 EUR
❖ Výsledok hospodárenia pred zdanením	26 498 EUR
❖ Výsledok hospodárenia po zdanení	26 498 EUR

V súlade so zakladateľskou listinou sa vedenie obchodnej spoločnosti rozhodlo o investícii do ďalšieho rozvoja podnikania. Aktuálne podnik ukončil verejné obstarávanie nákladného automobilu so zámerom poskytovania cestnej nákladnej dopravy do 3,5 tony. V roku 2025 podnik plánuje rozšíriť oblasť podnikania a poskytovaných služieb o predmet činnosti - nákladná cestná doprava vykonávaná

vozidlami s celkovou hmotnosťou do 3,5 t vrátane prípojného vozidla. Pri tejto službe sa očakáva aj rozšírenie portfólia odberateľov o obyvateľov mesta a neskôr o ďalších podnikateľov.

V nasledujúcom období bude podnik naďalej vytvárať pracovné príležitosti a hľadať riešenia, ako cez činnosti sociálneho podnikania zabezpečiť plnenie hlavného cieľa. Pritom musí dosahovať primeraný kladný hospodársky výsledok, aby bol schopný dlhodobej činnosti a rozvoja. Pre riadne fungovanie a ekonomickú udržateľnosť podniku je nevyhnutné nastaviť primeranú efektivitu práce aj v menších zákazkách a hľadať možnosti zvýšenia výkonu hospodárskej činnosti a zlepšovania pracovných podmienok zamestnancov.

Pomer vlastného imania a záväzkov je 2,8860.

Prehľad o zisku za roky 2023 – 2024

Spoločnosť Sociálny podnik Spišská Belá, s. r. o. v roku 2024 zvýšila zisk z 274 € na 26 498 € a čistý obrat narástol z 3 000 € na 85 180 €.

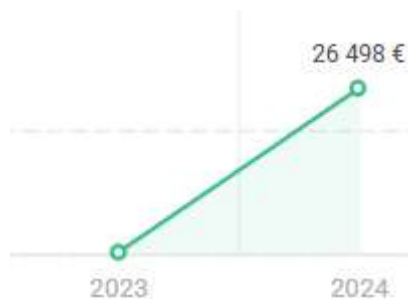

Zdroj: www.finstat.sk

9 Informácia o vývoji mesta z pohľadu účtovníctva za materskú účtovnú jednotku a za konsolidovaný celok

9.1 Majetok

a) za materskú účtovnú jednotku

STRANA AKTÍV	STAV K 31.12.2023	STAV K 31.12.2024
SPOLU MAJETOK	37 234 466,40 €	36 560 112,12 €
NEOBEŽNÝ MAJETOK	32 458 537,71 €	31 627 562,63 €
z toho:		
<i>Dlhodobý nehmotný majetok</i>	7 815,00 €	26 138,52 €
<i>Dlhodobý hmotný majetok</i>	31 548 674,28 €	30 699 375,68 €
<i>Dlhodobý finančný majetok</i>	902 048,43 €	902 048,43 €
OBEŽNÝ MAJETOK	4 758 889,62 €	4 912 076,37 €
z toho:		
<i>Zásoby</i>	22 688,81 €	23 287,45 €
<i>Zúčtovanie medzi subjektami verejnej správy</i>	3 332 054,74 €	3 379 556,69 €
<i>Dlhodobé pohľadávky</i>	- €	- €
<i>Krátkodobé pohľadávky</i>	145 044,16 €	326 654,89 €
<i>Finančné účty</i>	1 224 891,91 €	1 182 577,34 €
POSKYTNUTÉ NÁVRATNÉ FINANČNÉ VÝPOMOCI DLHODOBÉ	- €	- €
POSKYTNUTÉ NÁVRATNÉ FINANČNÉ VÝPOMOCI KRÁTKODOBÉ	34 210,00 €	- €
ČASOVÉ ROZLIŠENIE	17 039,07 €	20 473,12 €

Dlhodobý finančný majetok

STRANA AKTÍV	STAV K 31.12.2023	STAV K 31.12.2024
DLHODOBÝ FINANČNÝ MAJETOK	902 048,43 €	902 048,43 €
Podielové cenné papiere a podiely v dcérskej účtovnej jednotke	16 638,78 €	16 638,78 €
z toho		
<i>Mestský podnik Spišská Belá s .r. o. – základné imanie</i>	6 638,78 €	6 638,78 €
<i>Lesy Mesta Spišská Belá s .r. o. – základné imanie</i>	5 000,00 €	5 000,00 €
<i>Sociálny podnik Spišská Belá, s .r. o. – základné imanie</i>	5 000,00 €	5 000,00 €
Realizovateľné cenné papiere a podiely	885 409,65 €	885 409,65 €
z toho		
<i>Podtatranská vodárenská spoločnosť, a .s. – akcie</i>	885 210,49 €	885 210,49 €
<i>Podtatranské noviny – akcie</i>	199,16 €	199,16 €

b) za konsolidovaný celok

STRANA AKTÍV	STAV K 31.12.2023	STAV K 31.12.2024
SPOLU MAJETOK	40 355 965,58 €	39 458 201,32 €
NEOBEŽNÝ MAJETOK	36 947 258,63 €	36 033 844,18 €
z toho:		
<i>Dlhodobý nehmotný majetok</i>	11 274,44 €	31 091,25 €
<i>Dlhodobý hmotný majetok</i>	36 050 574,54 €	35 117 343,28 €
<i>Dlhodobý finančný majetok</i>	885 409,65 €	885 409,65 €
OBEŽNÝ MAJETOK	3 375 642,96 €	3 391 771,72 €
z toho:		
<i>Zásoby</i>	40 946,69 €	51 821,41 €
STRANA AKTÍV	STAV K 31.12.2023	STAV K 31.12.2024
<i>Zúčtovanie medzi subjektami verejnej správy</i>	94 182,06 €	278 938,60 €
<i>Dlhodobé pohľadávky</i>	410 546,78 €	410 546,78 €
<i>Krátkodobé pohľadávky</i>	238 430,37 €	416 407,33 €
<i>Finančné účty</i>	2 591 537,06 €	2 234 057,60 €
POSKYTNUTÉ NÁVRATNÉ FINANČNÉ VÝPOMOCI DLHODOBÉ	- €	- €
POSKYTNUTÉ NÁVRATNÉ FINANČNÉ VÝPOMOCI KRÁTKODOBÉ	- €	- €
ČASOVÉ ROZLIŠENIE	33 063,99 €	32 585,42 €

Na základe rozhodnutia o schválení vykonania projektu pozemkových úprav v súlade s § 11 ods. 20 zákona SNR č. 330/1991 Zb. v znení neskorších predpisov má materská účtovná jednotka od 3.2.2017 zákaz nakladať s pozemkami vo výmere 2 955 970 m² a obstarávacej cene 283 500,15 eur, zapísanými na LV č. 6827, katastrálne územie Spišská Belá. Jedná sa o parcely registra „C“ č. : 15071, 15072, 15073, 15074, 15075, 15107, 15119, 15132, 15133, 15135, 15136, 15147, 15155, 15159, 15176, 15185, 15198, 15206, 15224, 15229, 15232, 15246, 15264, 15265, 15273, 15288, 15322, 15324, 15348, 15366, 15367, 15368, 15370, 15378, 15380, 15385, 15386, 15405, 15406, 15416, 15431, 15447, 15453, 15455, 15458, 15459, 15460, 15485, 15488, 15491, 15492, 15497, 15503, 15504, 15505, 15510, 15515, 15516, 15517, 15526, 15535, 15536, 15538, 15564, 15624, 15626, 15627, 15629, 15631, 15632, 15633, 15634, 15637, 15679, 15680, 15681, 15691, 15705, 15708, 15712, 15714, 15719, 15720, 15745, 15746, 15780, 15789, 15790, 15793, 15827, 15829, 15865, 15900, 15901, 15964, 15965, 15966, 15967, 15968, 15969, 16029, 16030, 16033, 16034, 16063, 16064, 16106, 16107, 16108, 16109, 16111, 16155, 16156, 16173, 16184, 16198, 16233, 16234, 16235, 16236, 16237, 16239, 16247, 16262, 16263, 16264, 16305, 16369, 16437, 16463, 16487, 16504, 16505, 16506, 16507, 16523, 16524, 16525, 16534, 16555, 16582, 16589, 16590, 16591, 16602, 16605, 16610, 16636, 16648, 16673, 16685, 16689, 16691, 16693, 16728, 16729, 16732, 16733, 16734, 16736, 16741, 16761, 16790, 16792, 16793, 16794, 16795, 16796, 16797, 16884, 16920, 16921, 16922, 17001, 17029, 17085, 17086, 17087, 17092, 17093, 17094, 17095, 17096, 17097, 17098, 17099, 17100, 17101, 17102, 17103, 17104, 17105, 17186, 17248, 17249, 17335, 17336, 17395, 17396, 17462, 17505, 17528, 17529, 17530, 17565, 17598, 17600, 17601, 17605, 17607, 17613, 17614, 17616, 17617, 17620, 17622, 17624, 17625, 17626, 17627, 17628, 17629, 17630, 17703, 17777, 17784, 17785, 17786, 17787, 17788, 17789, 17820, 17821, 17869, 17873, 17874, 17933, 17968, 17975, 18043, 18044, 18054, 18055, 18057, 18059, 18061, 18066, 18067, 18068, 18069, 18071, 18072, 18074, 18077, 18078, 18083, 18085, 18086, 18088, 18089, 18092, 18093, 18094, 18099, 18109, 18110, 18115, 18116, 18142, 18145, 18233, 18234, 18246, 18247, 18248, 18250, 18251, 18253, 18254, 18280, 18296, 18297, 18314, 18320, 18481, 18485, 18493, 18498, 18507, 18540, 18549, 18601, 18653, 18654, 18655, 18699, 18706, 18707, 18711, 18712, 18714, 18715, 18716, 18718, 18719, 18723, 18724, 18725, 18766, 18797, 18798, 18799, 18800, 18804, 18805, 18807, 18809, 18810/1, 18811, 18812/1, 18820, 18821, 18837, 18838, 18879, 18887, 18888, 18889, 18902, 18907, 18908, 18909, 18930, 18931, 18940, 18952, 18954, 18957, 18959, 18960, 18979, 19004, 19006, 19007, 19008, 19037, 19038, 19089, 19107, 19108, 19110, 19112, 19113, 19114, 19115, 19116, 19129, 19130, 19131, 19159, 19160, 19179, 19189, 19190, 19192, 19193, 19194, 19196, 19197, 19198, 19199, 19200, 19259, 19284, 19285, 19289, 19290, 19311, 19315, 19411, 19415, 19470, 19472, 19473, 19478, 19519, 19550, 19551, 19573, 19574, 19600, 19601, 19635, 19636, 19654, 19676, 19716, 19717, 19718, 19719, 19720, 19721, 19722, 19723, 19724, 19725, 19750, 19751, 19752, 19770, 19771, 19799, 19819, 19820, 19821, 19825, 19826, 19827, 19828, 19910, 19911, 19941, 19942, 19944, 19945, 19946, 19955, 19956, 19957, 20007, 20008, 20019, 20046, 20048, 20049, 20050, 20078, 20114, 20116, 20118, 20119, 20120, 20121, 20122, 20130, 20131, 20133, 20134, 20136, 20148, 20163, 20164, 20165, 20181, 20182, 20204, 20205, 20207, 20208/1, 20218/1, 20227, 20234.

Na základe rozhodnutia o schválení vykonania projektu pozemkových úprav v súlade s § 11 ods. 20 zákona SNR č. 330/1991 Zb. v znení neskorších predpisov má materská účtovná jednotka od 11.8.2011 zákaz nakladať s pozemkami vo výmere 105 635 m² a obstarávacej cene 11 1117,76 eur zapísanými na LV č. 387, katastrálne územie Strážky. Jedná sa o parcely registra „C“ č. 1231, 1234, 1236, 1239, 1244, 1256/3, 1293/1, 1312, 1332, 1337, 1350, 1352, 1409, 1410, 1437, 1438, 1463, 1464, 1465, 1505, 1506, 1507, 1521, 1538, 1539, 1544, 1548, 1549, 1581, 1606, 1679, 1682, 1703, 1728, 1754 ((Čiastočný výmaz – P 10/2022 - 12/2022, P 111/2022 - 58/2022, P 215/2022 - 86/2022, P 256/2023 - 46/2023).

9.2 Zdroje krytia

a) za materskú účtovnú jednotku

STRANA PASÍV	STAV K 31.12.2023	STAV K 31.12.2024
VLASTNÉ IMANIE A ZÁVÄZKY	37 234 466,40 €	39 458 201,32 €
VLASTNÉ IMANIE	17 696 213,97 €	17 784 901,14 €
<i>z toho:</i>		
Oceňovacie rozdiely		
Fondy		
Výsledok hospodárenia	17 696 213,97 €	17 784 901,14 €
ZÁVÄZKY	4 987 309,47 €	5 174 399,68 €
<i>z toho:</i>		
Rezervy	5 000,00 €	5 000,00 €
Zúčtovanie medzi subjektami verejnej správy	216 050,68 €	224 164,35 €
Dlhodobé záväzky	2 810 227,21 €	2 676 406,08 €
Krátkodobé záväzky	426 169,61 €	498 331,72 €
Bankové úvery a výpomoci	1 529 861,97 €	1 770 497,53 €
ČASOVÉ ROZLIŠENIE	14 550 942,96 €	13 600 811,30 €

b) za konsolidovaný celok

STRANA PASÍV	STAV K 31.12.2023	STAV K 31.12.2024
VLASTNÉ IMANIE A ZÁVÄZKY	40 355 965,50 €	39 458 201,32 €
VLASTNÉ IMANIE	17 967 524,47 €	18 117 521,04 €
<i>z toho:</i>		
Oceňovacie rozdiely		
Fondy		
Výsledok hospodárenia	18 117 521,04 €	17 967 524,47 €
ZÁVÄZKY	6 930 349,39 €	6 927 662,81 €
<i>z toho:</i>		
Rezervy	1 260 795,10 €	1 070 066,24 €
Zúčtovanie medzi subjektami verejnej správy	216 050,68 €	224 164,35 €
Dlhodobé záväzky	2 820 140,39 €	2 686 763,56 €
Krátkodobé záväzky	1 103 501,25 €	1 176 163,13 €
Bankové úvery a výpomoci	1 529 861,97 €	1 770 505,53 €
ČASOVÉ ROZLIŠENIE	15 458 091,72 €	14 413 017,47 €

9.3 Pohľadávky

a) pohľadávky za materskú účtovnú jednotku

DRUH POHLĀDÁVKY (Brutto)	STAV K 31.12.2023	STAV K 31.12.2024
Účet 315 – Ostatné pohľadávky	3 788,99 €	16 111,38 €
Účet 318 – Pohľadávky z nedaňových príjmov a TKO	69 688,42 €	83 721,37 €
Účet 319 – Pohľadávky z daňových príjmov	5 846,43 €	5 219,90 €
Účet 335 – Pohľadávky voči zamestnancom	5 139,95 €	5 203,00 €
Účet 372 - Transfery a iné zúčtovanie - subjekty mimo VS		1,36 €
Účet 378 – Iné pohľadávky	88 370,51 €	251 735,36 €
Účet 391 – Opravné položky k pohľadávkam	-27 790,14 €	-35 337,48 €
POHLĀDÁVKY SPOLU	145 044,16 €	326 654,89 €

Prehľad ostatných pohľadávok	16 111,38 EUR
❖ Pohľadávky z dobropisov	16 111,38 EUR

Prehľad pohľadávok z nedaňových príjmov	83 721,37 EUR
❖ Poplatok za rozvoj – fyzické osoby	5 309,97 EUR
❖ Poplatok za komunálny odpad – fyzické osoby	68 136,30 EUR
❖ Poplatok za komunálny odpad – právnické osoby	7 028,84 EUR
❖ Pohľadávky z predaja pozemkov	1 971,26 EUR
❖ Neuhradené odberateľské faktúry	1 275,00 EUR

K pohľadávkam z predaja pozemkov je vytvorená opravná položka vo výške 100%. K pohľadávkam za komunálny odpad je vytvorená opravná položka vo výške 20 539,76 eur.

Prehľad pohľadávok z daňových príjmov	5 219,90 EUR
❖ Daň z nehnuteľností – právnické osoby	2 259,02 EUR
❖ Daň z nehnuteľností – fyzické osoby	2 340,72 EUR
❖ Daň za psa	620,16 EUR

K daňovým pohľadávkam je vytvorená opravná položka vo výške 2 369,13 eur. Mesto pri vymáhaní nedoplatkov využíva všetky dostupné formy. Jedenkrát do roka sa zasielajú výzvy na zaplatenie. Uplatňujú sa zrážky zo mzdy, zrážky z dôchodku, exekúcia zadržaním vodičského preukazu. Okrem uvedených spôsobov vymáhania nedoplatkov mesto využíva aj záložné právo na nehnuteľnosť. Mesto rieši svoje pohľadávky aj cez osobitného príjemcu.

Prehľad pohľadávok voči zamestnancom	5 203,00 EUR
❖ Za príspevok na stravovanie	5 203,00 EUR

Transfery a ostatné zúčtovanie so subjektami mimo verejnej správy	1,36 EUR
❖ Nepoužitá dotácia O.Z. Kobalt	1,38 EUR
❖ Nadácia Ekopolis	-0,02 EUR

Iné pohľadávky	251 735,36 EUR
❖ Okresný úrad Prešov – finančná náhrada za obmedzenie bežného obhospodarovania	133 665,99 EUR
❖ Správne konania – Mestská polícia	1 716,00 EUR
❖ Opatrovateľská služba	181,26 EUR
❖ Vyfakturované pohľadávky z nájmu	3 252,04 EUR
❖ Nájom bytov	101 350,04 EUR
❖ Nájom nebytových priestorov	10 595,82 EUR
❖ Nájom pozemkov	974,21 EUR

K pohľadávkam za nájom bytov je vytvorená opravná položka vo výške 10 457,33 EUR.

Pohľadávky po lehote splatnosti	98 848,60 EUR
❖ Daňové pohľadávky	5 219,90 EUR
❖ Pohľadávky z predaja pozemkov	1 971,26 EUR
❖ Pohľadávky za komunálny odpad	75 165,14 EUR
❖ Pohľadávky za poplatok za rozvoj	5 309,97 EUR
❖ Pohľadávky RTIC	725,00 EUR
❖ Pohľadávky z nájmu bytov	10 457,33 EUR

b) zúčtovanie transferov rozpočtu obce

Zúčtovanie transferov je vykazované voči školským organizáciám s právnou subjektivitou, ktorých zriaďovateľom je mesto. Uvedené transfery sa mesačnými odpismi z majetku nadobudnutého finančnými prostriedkami zo štátneho rozpočtu a rozpočtu mesta každoročne znižujú.

Prehľad zúčtovania transferov z rozpočtu obce 3 379 556,69 EUR

❖ Materská škola, Mierová	1 615 476,56 EUR
❖ Základná škola J. M. Petzvala	1 027 050,71 EUR
❖ Základná škola M. R. Štefánika	669 073,93 EUR
❖ Základná umelecká škola L. Mednyánszkeho	67 955,49 EUR

c) pohľadávky za konsolidovaný celok

POHLÁDÁVKY (Brutto)	Stav k	Stav k 31.12.2024
Pohľadávky v lehote splatnosti	676 544,96 €	798 780,46 €
z toho:		
<i>Pohľadávky so zostatkovou dobou splatnosti do jedného roka vrátane</i>	265 998,18 €	388 233,68 €
<i>Pohľadávky so zostatkovou dobou splatnosti od jedného do piatich</i>		
<i>Pohľadávky so zostatkovou dobou splatnosti dlhšou ako päť rokov</i>	410 546,78 €	410 546,78 €
Pohľadávky po lehote splatnosti	28 136,44 €	98 848,60 €
Pohľadávky celkom	704 681,40	897 629,06 €

Pohľadávky sú prevažne za vykonané služby v oblasti zberu, odvozu a uloženia odpadu. Pohľadávky mesta tvoria pohľadávky za komunálny odpad, nájom bytov a nebytových priestorov, dane, nájomné za pozemky a predaj pozemkov. Dlhodobú pohľadávku eviduje Mestský podnik Spišská Belá s.r.o. z titulu tvorby účelovej finančnej rezervy na skládku odpadov vo výške 410 546,78 eur.

9.4 Závazky**a) za materskú účtovnú jednotku****Stav záväzkov k 31.12.2024**

Druh záväzku	Stav k 31.3.2023	Stav k 31.12.2024
Závazky voči dodávateľom	98 371,00 €	201 034,51 €
Závazky voči zamestnancom	95 976,76 €	79 322,46 €
Závazky voči poisťovniam	56 962,94 €	49 726,44 €
Závazky voči finančnej správe	11 947,84 €	6 205,47 €
Závazky voči subjektom verejnej správy	216 050,68 €	224 164,35 €
Závazky voči bankám	1 529 861,97 €	1 770 497,53 €
Nevyfakturované dodávky	5 448,55 €	6 812,76 €
Závazky zo sociálneho fondu	4 614,55 €	3 190,10 €
Ostatné dlhodobé záväzky	2 805 612,66 €	2 673 215,98 €
Ostatné krátkodobé záväzky	143 772,91 €	145 893,03 €
Rezervy	5 000,00 €	5 000,00 €
Iné záväzky	13 689,61 €	9 337,05 €
Závazky celkom	4 987 309,47 €	5 174 399,68 €

❖ Závazky voči dodávateľom

Zahrňajú faktúry v lehote splatnosti za dodávky tovaru, prác a služieb vo výške 201 034,51 eur boli uhradené začiatkom roku 2024. K 31.12.2024 mesto po vylúčení účelovo určených finančných prostriedkov hospodáril s prebytkom 190 301,13 eur. V súlade s § 10 ods. 9 zákona č. 583/2004 Z. z. o rozpočtových pravidlách územnej samosprávy a o zmene a doplnení niektorých zákonov v platnom znení môže mesto na základe rozhodnutia mestského zastupiteľstva použiť prostriedky rezervného fondu na úhradu záväzkov bežného rozpočtu, ktoré vznikli v predchádzajúcich

rozpočtových rokoch, maximálne v sume prebytku bežného rozpočtu vykazaného za predchádzajúci rozpočtový rok.

❖ **Závazky voči zamestnancom**

Zahŕňajú čisté mzdy zamestnancov za december 2024 uhradené v januári 2025 v riadnom výplatnom termíne.

❖ **Závazky voči poisťovniam**

Zahŕňajú záväzky voči zdravotným poisťovniam vo výške 14 222,74 eur, záväzky voči sociálnej poisťovni vo výške 33 988,03 eur a záväzky voči DDS vo výške 1 515,67 eur za zúčtovacie obdobie december 2024 a boli uhradené v januári 2025.

❖ **Závazky voči finančnej správy**

Zahŕňajú predpis dane zo závislej činnosti za december 2024, splatnej v januári 2025.

❖ **Závazky voči subjektom verejnej správy** zahŕňajú

- a) nevyčerpané účelovo určené finančné prostriedky na kapitálové výdavky vo výške 86 208,80 eur (z toho 45 000 eur dotácia od Ministerstva práce, sociálnych vecí a rodiny Slovenskej republiky na výstavbu detského inkluzívneho ihriska s dopadovými plochami a terénnymi úpravami na ulici Zimnej a 41 208,80 eur dotácia od Ministerstva investícií, regionálneho rozvoja a informatizácie Slovenskej republiky na "Dobudovanie súvisiacej infraštruktúry k cyklotrasám v regióne Belianskych Tatier"). Projekty budú realizované v roku 2025.
- b) nevyčerpané účelovo určené finančné prostriedky od Environmentálneho fondu na materiálno-technické vybavenie pre realizáciu zážitkových aktivít environmentálnej výchovy ZŠ M. R. Štefánika vo výške 20 590,00 eur,
- c) nevyčerpané účelovo určené finančné prostriedky z environmentálneho fondu na výdavky súvisiace s odpadovým hospodárstvom vo výške 603,50 eur,
- d) nevyčerpané účelovo určené finančné prostriedky z Ministerstva životného prostredia Slovenskej republiky na projekt „Obnova rašelinísk“ vo výške 4 747,180 eur,
- e) nevyčerpané finančné prostriedky od Ministerstva investícií, regionálneho rozvoja a informatizácie Slovenskej republiky na projekt „SpoluBližšie“ vo výške 293,14 eur,
- f) nevyčerpané normatívne a nenormatívne prostriedky základných škôl vo výške 77 277,86 eur,
- g) nevyčerpané účelovo určené finančné prostriedky na dopravné žiakov vo výške 545,40 eur,
- h) nevyčerpanú dotáciu od Úradu práce, sociálnych vecí a rodiny Kežmarok na podporu výchovy k stravovacím návykom dieťaťa vo výške 31 178,60 eur,
- i) nevyčerpané nenormatívne prostriedky materskej školy na školský podporný tím vo výške 1 071,54 eur,
- j) nevyčerpané finančné prostriedky základných škôl z plánu obnovy vo výške 658,33 eur,
- k) nevyčerpaný príspevok na ubytovanie odídencom z Ukrajiny vo výške 990,00 eur.

❖ **Závazky voči bankám** zahŕňajú zostatky istín bankových úverov:

- l) zostatok istiny bankového úveru ČSOB, a. s. z roku 2011 na výstavbu futbalového štadiónu vo výške 56 684,26 eur,
- m) zostatok istiny bankového úveru ČSOB, a. s. z roku 2015 na investičné aktivity mesta vo výške 265 130,71 eur,
- n) zostatok istiny bankového úveru SLSP, a. s. z roku 2020 na investičné aktivity mesta vo výške 500 030 eur,
- o) zostatok istiny bankového úveru ČSOB, a. s. z roku 2024 na investičné aktivity mesta vo výške 498 617,56 eur.

Jednotlivé úvery sa splácajú v zmysle úverových zmlúv, rozpis prijatých úverov je pri prehľade o stave a vývoji dlhu

❖ **Nevyfakturované dodávky:**

Materská účtovná jednotka eviduje k 31.12.2024 nevyfakturované dodávky za služby od Slovak Telekom, a. s. vo výške 182,80 eur a od PVPS, a. s. vo výške 6 629,96 eur.

❖ **Závazky zo sociálneho fondu**

Zostatok prostriedkov sociálneho fondu je k 31.12.2024 vo výške 3 190,10 eur.

❖ **Ostatné dlhodobé záväzky**

V rámci ostatných dlhodobých záväzkov mesto eviduje záväzky voči Štátnemu fondu rozvoja bývania vo výške splatné nad jeden rok vo výške 2 570 184,82 eur a zábezpeky na nájomné vo výške 103 031,16 eur.

❖ **Ostatné krátkodobé záväzky**

V rámci ostatných záväzkov mesto eviduje záväzky voči Štátnemu fondu rozvoja bývania vo výške splatné do jedného roka výške 145 893,03 eur.

❖ **Krátkodobá rezerva** bola tvorená na audit individuálnej a konsolidovanej účtovnej závierky za rok 2024 a overenie konsolidovanej výročnej správy za rok 2024 s konsolidovanou účtovnou závierkou za rok 2024.

❖ **Iné záväzky**

Zahrňajú zrážky zo miezd vo výške 458,54 eur, záväzky z pozemkov vo výške 1,00 eur, ostatné záväzky vo výške 8 682,51 eur, záväzky z dedičského konania vo výške 195,00 eur.

Stav záväzkov k 31.12.2024 podľa lehoty splatnosti

Druh záväzku	Záväzky celkom k 31.12.2024	v lehote splatnosti	po lehote splatnosti
Druh záväzku voči:			
Dodávateľom	201 034,51 €	201 034,51 €	- €
Zamestnancom	79 322,46 €	79 322,46 €	- €
Poisťovniam	49 726,44 €	49 726,44 €	- €
Daňovému úradu	6 205,47 €	6 205,47 €	- €
Štátnemu rozpočtu	218 813,67 €	218 813,67 €	- €
Ostatným subjektom verejnej správy	5 350,68 €	5 350,68 €	- €
Bankám (úvery)	1 770 497,53 €	1 770 497,53 €	- €
Štátnemu fondu rozvoja bývania	2 819 109,01 €	2 819 109,01 €	- €
Návratné finančné výpomoci	- €	- €	- €
Nevyfakturované dodávky	6 812,76 €	6 812,76 €	- €
Rezervy	5 000,00 €	5 000,00 €	- €
Sociálnemu fondu	3 190,10 €	3 190,10 €	- €
Iné záväzky	9 337,05 €	9 337,05 €	- €
Záväzky k 31.12.2024	5 174 399,68 €	5 174 399,68 €	- €

a) za konsolidovaný celok

Záväzky podľa doby splatnosti	Stav k 31.12.2023	Stav k 31.12.2024
Záväzky v lehote splatnosti	3 923 641,64 €	3 862 926,69 €
z toho:		
Záväzky so zostatkovou dobou splatnosti do jedného roka vrátane	949 805,30 €	1 045 798,59 €
Záväzky so zostatkovou dobou splatnosti od jedného do piatich rokov vrátane	9 913,18 €	10 357,48 €
Záväzky so zostatkovou dobou splatnosti dlhšou ako päť rokov	2 810 227,21 €	2 676 406,08 €
Záväzky po lehote splatnosti	153 695,95 €	130 364,54 €
Záväzky celkom	3 923 641,64 €	3 862 926,69 €

Závazky rozpočtových organizácií a s. r. o. tvoria neuhradené faktúry v lehote splatnosti z obchodného styku, mzdy a odvody za mesiac december 2024 a stav sociálneho fondu. Organizácie ich v januári 2025 uhradili.

Závazky po lehote splatnosti vo výške 130 364,54 EUR eviduje Mestský podnik Spišská Belá s.r.o. voči Environmentálnemu fondu z titulu odvodu poplatku za uloženie odpadu. Tento poplatok podnik neuhradil z dôvodu zlej finančnej situácie. Napriek ozdravným opatreniam realizovaných v rokoch 2023 a 2024 spolu s predajom nepotrebného majetku je tento záväzok ku dňu spracovania tejto výročnej správy nezmenený. Mesto neeviduje záväzky pro lehote splatnosti.

10 Hospodársky výsledok za rok 2024

Vývoj nákladov a výnosov za materskú účtovnú jednotku a konsolidovaný celok

a) za materskú účtovnú jednotku

Skupina	Náklad	Stav k 31.12.2023	Stav k 31.12.2024
50	Spotrebované nákupy	451 794,81 €	452 446,27 €
51	Služby	1 025 681,38 €	911 932,73 €
52	Osobné náklady	1 813 096,85 €	1 797 877,77 €
53	Dane a poplatky	4 075,10 €	7 911,63 €
54	Ostatné náklady na prevádzkovú činnosť	85 742,29 €	61 977,17 €
55	Odpisy, rezervy a opravné položky z prevádzkovej činnosti	1 666 527,86 €	1 687 653,13 €
56	Finančné náklady	72 277,78 €	57 737,07 €
57	Mimoriadne náklady	- €	- €
58	Náklady na transfery a náklady z odvodu príjmov	2 328 534,42 €	2 511 228,66 €
59	Dane z príjmov	33,61 €	24,89 €
Náklady spolu		7 447 764,10 €	7 488 789,32 €
Skupina	Výnosy	Stav k 31.12.2023	Stav k 31.12.2024
60	Tržby za vlastné výkony a tovar	87 148,51 €	111 647,29 €
61	Zmena stavu vnútroorganizačných zásob	- €	- €
62	Aktivácia	- €	- €
63	Daňové a colné výnosy a výnosy z poplatkov	4 383 229,73 €	4 443 818,56 €
64	Ostatné výnosy z prevádzkovej činnosti	773 324,42 €	858 418,69 €
65	Zúčtovanie rezerv a opravných položiek z prevádzkovej	66 391,91 €	62 941,52 €
66	Finančné výnosy	2 844,07 €	131,19 €
67	Mimoriadne výnosy	- €	- €
68	Výnosy z transferov a rozpočtových príjmov v štátnych	- €	- €
69	Výnosy z transferov a rozpočtových príjmov v obciach,	2 121 265,00 €	2 087 989,24 €
Výnosy spolu		7 434 203,64 €	7 564 946,49 €
Hospodársky výsledok		- 13 560,46 €	76 157,17 €

Celkové náklady mesta v porovnaní s minulým rokom boli vyššie o 41 025,22 EUR, výnosy v porovnaní s minulým rokom, boli vyššie o 130 742,85 EUR a to v oblasti daní, poplatkov, z predaja pozemkov a prijatých transferov.

Výsledok hospodárenia mesta Spišská Belá



Zdroj: www.finstat.sk

b) za konsolidovaný celok

Skupina	Náklady	Stav k 31.12.2023	Stav k 31.12.2024
50	Spotrebované nákupy	1 372 785,12 €	1 336 712,14 €
51	Služby	1 498 453,23 €	1 610 881,19 €
52	Osobné náklady	6 438 107,69 €	6 985 194,17 €
53	Dane a poplatky	106 853,35 €	108 744,41 €
54	Ostatné náklady na prevádzkovú činnosť	382 056,28 €	263 579,81 €
55	Odpisy, rezervy a opravné položky z prevádzkovej činnosti a	1 965 026,84 €	2 103 601,38 €
56	Finančné náklady	217 923,11 €	65 877,67 €
57	Mimoriadne náklady	2 423,88 €	
58	Náklady na transfery a náklady z odvodu príjmov	74 036,70 €	67 613,62 €
59	Daň z príjmov	3 901,23 €	7 704,89 €
Náklady spolu		12 061 567,43 €	12 549 909,28 €
Skupina	Výnosy	Stav k 31.12.2023	Stav k 31.12.2024
60	Tržby za vlastné výkony a tovar	1 497 216,92 €	1 635 472,82 €
61	Zmena stavu vnútroorganizačných zásob	9 310,00 €	151,40 €
62	Aktivácia	12 111,57 €	10 664,74 €
63	Daňové a colné výnosy a výnosy z poplatkov	4 372 804,45 €	4 433 509,28 €
64	Ostatné výnosy z prevádzkovej činnosti	1 443 941,54 €	1 074 672,44 €
65	Zúčtovanie rezerv a opravných položiek z prevádzkovej	66 391,91 €	303 204,53 €
66	Finančné výnosy	138 584,52 €	131,19 €
67	Mimoriadne výnosy		
68	Výnosy z transferov a rozpočtových príjmov v štátnych		
69	Výnosy z transferov a rozpočtových príjmov v obciach,	4 405 388,61 €	5 228 476,47 €
Výnosy spolu		11 945 749,52 €	12 686 282,87 €
Výsledok hospodárenia		- 115 817,91 €	136 373,59 €

Náklady sa v porovnaní s predchádzajúcim rokom zvýšili o 488 341,85 eur, dosiahnuté výnosy boli vyššie o 740 533,35 eur. Oproti roku 2023 sa náklady konsolidovaného celku najvýznamnejšie vzrástli na osobných nákladoch o 547 086,48 eur, v odpisoch o 138 574,54 eur a v službách o 112 427,96 eur. Tržby za vlastné výkony stúpli o 138 255,90 eur, daňové výnosy o 60 704,83 eur. Výsledok hospodárenia za konsolidovaný celok sa oproti roku 2023 zvýšil o 252 191,50 eur.

Prehľad hospodárenia obchodných spoločností mesta je uvedený v bode 8.4.

11 Ostatné dôležité informácie

11.1 Prijaté granty a transfery – bežné

Poskytovateľ dotácie	Suma v EUR	Účel
Dobrovoľná požiarna ochrana Slovenskej republiky	3 000,00	Dotácia na zabezpečenie materiálno-technického vybavenia DHZO, na osobné ochranné pracovné prostriedky pre členov
Ekofond SPP, n.o.	2 300,00	Grantový program Regióny 2023/2024
Environmentálny fond	4 620,60	Príjmy z poplatkov za uloženie odpadov
Environmentálny fond	10 860,86	Ročný príspevok za úroveň vytriedenia komunálneho odpadu
Fond na podporu umenia	1 100,00	Finančný príspevok na realizáciu projektu "Akvizícia Mestskej knižnice v Spišskej Belej pre rok 2024"
Ministerstvo dopravy Slovenskej republiky	288,06	Dotácia na úhradu nákladov preneseného výkonu štátnej správy na vykonávanie pôsobnosti špeciálneho stavebného úradu pre
Ministerstvo financií Slovenskej republiky	70 282,00	Dotácia na krytie výdavkov v dôsledku výpadku príjmov dane z príjmov fyzických osôb v roku 2024
Ministerstvo hospodárstva Slovenskej republiky	44 175,67	Dotácia na kompenzáciu zvýšených cien energií
Ministerstvo hospodárstva Slovenskej republiky	1 472,46	Dotácia na kompenzáciu zvýšených cien energií ZUŠ Spišská Belá
Ministerstvo pôdohospodárstva Slovenskej republiky	1 796,73	Zriadenie odborných učební pre žiakov ZŠ J. M. Petzvala
Ministerstvo práce, sociálnych vecí a rodiny Slovenskej republiky	84 400,60	Podpora opatrovateľskej služby
Ministerstvo práce, sociálnych vecí a rodiny Slovenskej republiky	84 840,00	Finančný príspevok na poskytovanie sociálnej pomoci v ZOS
Ministerstvo školstva, výskumu, vývoja a mládeže Slovenskej republiky	42 833,00	Školský úrad
Ministerstvo školstva, výskumu, vývoja a mládeže Slovenskej republiky	957,00	Dopravné
Ministerstvo školstva, výskumu, vývoja a mládeže Slovenskej republiky	19 593,00	Príspevok na špecifiká - podpora začlenenia detí a žiakov z Ukrajiny v materských a základných školách
Ministerstvo školstva, výskumu, vývoja a mládeže Slovenskej republiky	19 135,00	Príspevok na edukačné publikácie
Ministerstvo školstva, výskumu, vývoja a mládeže Slovenskej republiky	22 400,00	Vzdelávacie poukazy
Ministerstvo školstva, výskumu, vývoja a mládeže Slovenskej republiky	97 698,00	Materská škola - predškolači
Ministerstvo školstva, výskumu, vývoja a mládeže Slovenskej republiky	2 406 640,00	Normatívne finančné prostriedky na financovanie regionálneho školstva
Ministerstvo školstva, výskumu, vývoja a mládeže Slovenskej republiky	6 488,00	Podporné opatrenie - príspevok na úhradu nákladov nepedagogického zamestnanca zabezpečujúceho sebaobslužné
Ministerstvo školstva, výskumu, vývoja a mládeže Slovenskej republiky	15 127,00	Podporné opatrenie - školský podporný tím
Ministerstvo školstva, výskumu, vývoja a mládeže Slovenskej republiky	13 500,00	Príspevok na lyžiarske kurzy
Ministerstvo školstva, výskumu, vývoja a mládeže Slovenskej republiky	99 890,00	Podporné opatrenia - pedagogický asistent
Ministerstvo školstva, výskumu, vývoja a mládeže Slovenskej republiky	12 750,00	Príspevok na školu v prírode
Ministerstvo školstva, výskumu, vývoja a mládeže Slovenskej republiky	1 450,00	Podporné opatrenia na skvalitnenie podmienok výchovy a vzdelávania žiakov zo sociálne znevýhodneného prostredia
Ministerstvo vnútra Slovenskej republiky	807,00	Dotácia na úhradu nákladov preneseného výkonu štátnej správy na úseku starostlivosti o životné prostredie

Poskytovateľ dotácie	Suma v EUR	Účel
Ministerstvo vnútra Slovenskej republiky	20 497,35	Dotácia na úhradu nákladov preneseného výkonu štátnej správy na úseku matričnej činnosti
Ministerstvo vnútra Slovenskej republiky	2 200,44	Dotácia na úhradu nákladov preneseného výkonu štátnej správy na úseku hlásenia pobytu občanov a registra obyvateľov
Ministerstvo vnútra Slovenskej republiky	102,80	Dotácia na úhradu nákladov preneseného výkonu štátnej správy na úseku registra adries
Ministerstvo vnútra Slovenskej republiky	11 963,99	Voľby prezidenta Slovenskej republiky
Ministerstvo vnútra Slovenskej republiky	8 178,71	Voľby do Európarlamentu
Ministerstvo vnútra Slovenskej republiky	35 407,00	Príspevok za ubytovanie odídencom z Ukrajiny
Ministerstvo vnútra Slovenskej republiky	10 846,11	Mimoriadne udalosti - povodne
Ministerstvo vnútra Slovenskej republiky	568,92	Dotácia na civilnú obranu
Ministerstvo životného prostredia Slovenskej republiky	41 788,96	Projekt SpoluBližšie LDI 01003
Ministerstvo životného prostredia Slovenskej republiky	24 038,32	Obnova rašelinísk ACC04P02
Nadácia Ekopolis	2 000,00	Grant na realizáciu projektu "Zelené srdce Spišskej Belej - mestská časť Strážky"
Nadácia SPP	2 000,00	Finančný príspevok na projekt "Chuťové dedičstvo - Tradičné zemiakové jedlá od srdca komunity"
Národný inštitút vzdelávania a mládeže	158 708,00	Program „Tréneri v škole“
Národný inštitút vzdelávania a mládeže	12 589,58	„Podpora pomáhajúcich profesií 3“
Obec Mlynčeky	1 758,18	Príspevok na zabezpečenie činnosti Spoločného stavebného úradu
Prešovský samosprávny kraj	2 500,00	Nákup vybavenia pre organizáciu podujatí v meste Spišská Belá
Úrad práce, sociálnych vecí a rodiny Kežmarok	287 481,40	Dotácia na podporu výchovy k stravovacím návykom dieťaťa
Úrad práce, sociálnych vecí a rodiny Kežmarok	1 029,20	Dotáciu na podporu výchovy k plneniu školských povinností dieťaťa
Úrad práce, sociálnych vecí a rodiny Kežmarok	1 069,75	Dotácia na chránenú dielňu č. 5 MsÚ
Úrad práce, sociálnych vecí a rodiny Kežmarok	697,66	Dotácia na chránenú dielňu č. 4 Dom smútku
Úrad práce, sociálnych vecí a rodiny Kežmarok	2 674,37	Dotácia na chránenú dielňu č. 1 MsP
Úrad práce, sociálnych vecí a rodiny Kežmarok	2 827,04	Dotácia na podporu udržania pracovných návykov "PUPN"
Úrad práce, sociálnych vecí a rodiny Kežmarok	5 880,00	Prídavky na deti
Úrad práce, sociálnych vecí a rodiny Kežmarok	9 265,00	Osobitný príjemca
Úrad pre územné plánovanie a výstavbu Slovenskej republiky	10 875,44	Dotácia na zabezpečenie preneseného výkonu štátnej správy na úseku stavebného poriadku
Prijaté bežné granty a transfery spolu	3 725 353,20	xxx

11.2 Prijaté granty a transfery - kapitálové

Granty a transfery z vyššieho územného celku

Kapitálový transfer poskytol Prešovský samosprávny kraj pre rozpočtovú organizáciu - Základnú umeleckú školu Ladislava Mednyánszkeho na zabezpečenie vybavenia akordeónovej triedy vo výške 1517 eur a pre mesto na dovybavenie hokejbalovej haly vo výške 30 800 eur.

Prehľad prijatých kapitálových grantov a transferov z vyššieho územného celku za rok 2024

Poskytovateľ dotácie	Suma v EUR	Účel
Prešovský samosprávny kraj	30 800,00	Dovybavenie hokejbalovej haly v Spišskej Belej
Prešovský samosprávny kraj	1 517,00	ZUŠ Ladislava Mednyánszkeho vybavenie
Prijaté kapitálové granty	32 317,00	xxx

Granty a transfery zo štátneho rozpočtu

Prehľad prijatých kapitálových grantov a transferov zo štátneho rozpočtu za rok 2024

Poskytovateľ dotácie	Suma v EUR	Účel
Ministerstvo investícií, regionálneho rozvoja a informatizácie Slovenskej republiky	30 000,00	Miestna akčná skupina Tatry – Pieniny LAG - Bezpečný priechod pre chodcov v meste
Ministerstvo práce, sociálnych vecí a rodiny Slovenskej republiky	45 000,00	Výstavba detského inkluzívneho ihriska s dopadovými plochami a terénnymi úpravami
Ministerstvo pôdohospodárstva Slovenskej republiky	24 193,74	Zriadenie odborných učební pre žiakov ZŠ J. M. Petzvala v Spišskej Belej
Ministerstvo investícií, regionálneho rozvoja a informatizácie Slovenskej republiky	41 208,80	"Dobudovanie súvisiacej infraštruktúry k cyklotrasám v regióne Belianskych Tatier"
Ministerstvo pôdohospodárstva Slovenskej republiky	15 490,87	Drevené prístrešky na cyklotrase s príslušenstvom
Ministerstvo investícií, regionálneho rozvoja a informatizácie Slovenskej republiky	15 198,36	LDI01003 SpoluBližšie
Prijaté kapitálové granty a transfery spolu	171 091,77	xxx

11.3 Poskytnuté dotácie

Mesto v roku 2024 poskytlo dotácie v súlade so VZN č.7/2008 o podmienkach poskytovania dotácií z rozpočtu mesta na všeobecne prospešný alebo verejnoprospešný účel.

Žiadateľ dotácie na bežné výdavky	Účel dotácie	Suma poskytnutých finančných	Suma skutočne použitých finančných	Rozdiel v Eur
Mestský športový klub SLAVOJ Spišská Belá	Bežná dotácia na celoročnú činnosť	43 500,00 €	43 500,00 €	- €
Dobrovoľný hasičský zbor Spišská Belá	Bežná dotácia na celoročnú činnosť	4 000,00 €	4 000,00 €	- €
Katolícka jednota Slovenska pobočka Spišská Belá	Bežná dotácia na celoročnú činnosť	1 200,00 €	1 200,00 €	- €
Slovenský rybársky zväz - Miestna organizácia Spišská Belá	Bežná dotácia na celoročnú činnosť	1 200,00 €	1 200,00 €	- €
TATRA DANCE, Tanečný klub Radky Britaňákovcej	Bežná dotácia na celoročnú činnosť	1 000,00 €	1 000,00 €	- €
Občianske združenie "SILA A ZDRAVIE"	Bežná dotácia na celoročnú činnosť	600,00 €	600,00 €	- €
Jaskyniarska skupina Spišská Belá (speleologická)	Bežná dotácia na celoročnú činnosť	500,00 €	500,00 €	- €
Kráčame spolu, o.z.	Bežná dotácia na celoročnú činnosť	500,00 €	500,00 €	- €
Automobilový klub Spišská Belá	Bežná dotácia na celoročnú činnosť	500,00 €	500,00 €	- €
Pretekarys	Bežná dotácia na celoročnú činnosť	300,00 €	300,00 €	- €
Slovenský zväz protifašistických bojovníkov Spišská Belá	Bežná dotácia na celoročnú činnosť	300,00 €	300,00 €	- €
Základná organizácia Slovenského zväzu zdravotne postihnutých v Spišskej Belej	Bežná dotácia na celoročnú činnosť	200,00 €	200,00 €	- €
Okresná organizácia Jednoty dôchodcov na Slovensku, Kežmarok	Bežná dotácia na celoročnú činnosť	200,00 €	200,00 €	- €
Slovenský rybársky zväz - Miestna organizácia Spišská Belá	„Beliansky kapor“	400,00 €	400,00 €	- €
Slovenský rybársky zväz - Miestna organizácia Spišská Belá	„Zahájenie kaprovej sezóny 2024“.	400,00 €	400,00 €	- €
Pretekarys	"Charitatívny projekt na podporu integrácie	1 000,00 €	1 000,00 €	- €
Automobilový klub Spišská Belá	Medzinárodná automobilová súťaž	1 000,00 €	1 000,00 €	- €
FFF-friends	"FEST FAJNÝ FEST"	750,00 €	750,00 €	- €
Základná organizácia Slovenského zväzu zdravotne postihnutých v Spišskej Belej	„Športový deň zdravotne	300,00 €	300,00 €	- €
Tarahumar	„Plesnivec VerticalRun“	300,00 €	300,00 €	- €
Kobalt - kultúrna oblasť alternatívy	„Sídľiskové hry 2024“.	200,00 €	198,62 €	1,38 €
Poskytnuté dotácie na bežné výdavky CELKOM	xxx	58 350,00 €	58 348,62 €	1,38 €

K 31.12.2024 boli vyúčtované všetky dotácie, ktoré boli poskytnuté v roku 2024 z rozpočtu mesta. Nepoužitá dotácia Kobalt - kultúrna oblasť alternatívy Spišská Belá, Mierová 789/5 05901 Spišská Belá vo výške 1,38 eur bola vrátená do pokladne mesta v roku 2025.

11.4 Investičné činnosti mesta v roku 2024

Kapitálové výdavky mesta

Mesto v roku 2024 zrealizovalo investičné činnosti v celkovej výške 867 707,65 eur.

Medzi najvýznamnejšie kapitálové výdavky patrí modernizácia budovy MsÚ vo výške 210 188,60 eur, rekonštrukcia miestnych komunikácií na ul. Krátkej vo výške 147 904,16 eur a modernizácia verejného osvetlenia vo výške 140 524,8 eur. Tieto investičné aktivity mesta v celkovom objeme 498 617,56 eur boli financované z úverových zdrojov získaných na základe Zmluvy o účelovom úvere č. 0558/24/08655 od Československej obchodnej banky, a. s. zo dňa 11. septembra 2024. Prijatie investičného účelového úveru bolo schválené Uznesením Mestského zastupiteľstva v Spišskej Belej č. 121/2024 zo dňa 1.8.2024.

Na projektové dokumentácie mesto vynaložilo finančné prostriedky v celkovom objeme 128 519,48 eur. Z rezervného fondu boli financované projektové dokumentácie vo výške 22 744,48 eur, z toho projektová dokumentácia na rekonštrukciu kotolne školskej jedálne pri ZŠ MRŠ vo výške 500,00 eur, projektová dokumentácia na Fotovoltaiku Hokejbalovo-hokejovej haly vo výške 8400 eur, čiastočná úhrada projektovej dokumentácie na rozšírenie kapacít základnej školy M.R. Štefánika vo výške 3 171,48 eur, projektová dokumentácia miestnych komunikácií na ulici Krátkej vo výške 2 700 eur, projektová dokumentácia na rekonštrukciu miestnych komunikácií na ulici Osloboditeľov vo výške 5 073 eur, projektová dokumentácia na parkovisko na ulici Družstevná (pri cintoríne) vo výške 2 900,00 eur.

Rozšírenie kamerového systému mesta vo výške 10 677,60 eur bolo financované z vlastných zdrojov mesta vo výške 3 748,80 eur a z prostriedkov rezervného fondu vo výške 6 928,80 eur.

Mesto Spišská Belá vstúpilo malého projektu „Zvýšenie bezpečnosti obyvateľov SK-PL pohraničia (INT/PO//0016)“ v súlade s rozhodnutím Výboru pre malé projekty č. 10/2024 zo dňa 16.07.2024. Celkové výdavky projektu sú schválené vo výške 99 398,10 eur, z toho 79 518,48 eur z prostriedkov EFRR (80%), 11 927,78 eur zo štátneho rozpočtu (12%) a 7 951,84 eur (8%) z vlastných prostriedkov mesta. Z rezervného fondu boli v roku 2024 v súvislosti s týmto projektom financované kapitálové výdavky vo výške 60 936,00 eur, z toho šesťmiestne zásahové vozidlo vo výške 27 900 eur a stroje a zariadenia pre Dobrovoľný hasičský zbor vo výške 33 036,00 eur. Po ukončení projektu v októbri 2025 budú mestu oprávnené výdavky refundované.

V oblasti odpadového hospodárstva mesto vynaložila na kapitálové výdavky finančné prostriedky vo výške 53 631,35 eur. Uzamykanie polopodzemných kontajnerov na Mierovej ulici bolo financované z príspevku od Environmentálneho fondu vo výške 20 751,36 eur. Klietkovanie stojísk na uliciach 1. mája, Továrnská, Štefánikova, Zimná, Kpt. Nálepku, Slnecná a Petzvalova vo výške 32 879,99 eur bolo financované z rezervného fondu vo výške 20 751,36 eur a z príjmov z predaja pozemkov vo výške 4 269,99 eur.

Z rezervného fondu boli financované aj výdavky na obstaranie nehmotných aktív vo výške 3 450,00 eur, z toho digitalizácia cintorína 1500,00 eur a digitalizácia miestnych komunikácií, verejnej zelene a mobiliáru vo výške 1 950,00 eur.

Prehľad kapitálových výdavkov mesta

Investičná aktivita mesta	Suma
Územný plán	6 800,00 €
Prípravná a projektová dokumentácia	3 315,00 €
Výkupy pozemkov	19 207,80 €
Digitalizácia (passport komunikácií, chodníkov, dopravného značenia, poklopov)	13 847,52 €
Digitalizácia cintorína	1 500,00 €
Rozšírenie kamerového systému	10 677,60 €

Investičná aktivita mesta	Suma
Stroje a zariadenie pre DHZ	33 036,00 €
Zásahové vozidlo 6 - miestne	27 900,00 €
Uzatváranie stojísk kontajnerov	32 879,99 €
Uzamykanie polopodzemných kontajnerov	20 751,36 €
Projektová dokumentácia - Rekultivácia skládky	13 800,00 €
Projektová dokumentácia - parkovisko ul. Družstevná	2 900,00 €
Projektová dokumentácia - revitalizácia miestnych komunikácií - ul. Osloboditeľov	5 073,00 €
Projektová dokumentácia - ul. Krátka	2 700,00 €
Rekonštrukcia zábradlia - ul. SNP a ul. Zimná	4 400,00 €
Rekonštrukcia miestnych komunikácií - ul. Krátka	147 904,16 €
Projektová dokumentácia - Budova Materskej školy Belianske kúpele	11 380,00 €
Projektová dokumentácia - Kotoľňa ZŠ JMP	1 500,00 €
Projektová dokumentácia - Rozšírenie kapacít ZŠ MRŠ	33 671,48 €
Projektová dokumentácia - Rekonštrukcia kotle školskej jedálne pri ZŠ MRŠ	500,00 €
Projektová dokumentácia - Fotovoltaika Hokejbalovo-hokejovej haly	8 400,00 €
Rekonštrukcia hokejbalovo-hokejovej haly	55 071,98 €
Projektová dokumentácia - cyklochodník ul. Továrenská	1 980,00 €
Projektová dokumentácia - rekonštrukcia verejného osvetlenia	39 600,00 €
Modernizácia verejného osvetlenia	140 524,80 €
Smart lavička	15 198,36 €
Modernizácia budovy Mestského úradu Spišská Belá	210 188,60 €
Kapitálové výdavky celkom	864 707,65 €

Kapitálové výdavky rozpočtových organizácií s právnou subjektivitou

IČO	Názov rozpočtovej organizácie	Upravený	Skutočnosť	% plnenia
37874292	Materská škola, Mierová 636/15, Spišská Belá	0,00	0,00	
37792041	Základná škola Jozefa Maximiliána Petzvala,	3 700,00	3 700,00	100,00%
37874233	Základná škola Štefánikova 19, Spišská Belá	6 400,00	6 376,80	99,64%
37936867	Základná umelecká škola Ladislava	6 488,00	6 488,00	100,00%
Spolu kapitálové výdavky rozpočtových organizácií		16 588,00	16 564,80	99,86%

Kapitálové výdavky rozpočtovej organizácie Základná škola Jozefa Maximiliána Petzvala, Moskovská 20, zahŕňajú výdavky na spracovanie projektovej dokumentácie - ekoučebňa v areáli základnej školy v sume 3700 eur.

Kapitálové výdavky rozpočtovej organizácie Základná škola Štefánikova 19, Spišská Belá zahŕňajú výdavky na obstaranie umývačky riadu vo výške 3900 eur a škrabky na zemiaky vo výške 2 476,80 eur.

Kapitálové výdavky rozpočtovej organizácie Základná umelecká škola Ladislava Mednyánszkeho, Zimná 12, Spišská Belá zahŕňajú výdavky na obstaranie akordeónu vo výške 3810 eur a výdavky na obstaranie dotykového LCD monitora vo výške 2 678 eur financované z prostriedkov rezervného fondu.

11.5 Predpokladaný budúci vývoj činnosti

Uznesením mestského zastupiteľstva č. 183/2024 zo dňa 11.12.2024 bol schválený rozpočet na rok 2025 s výhľadom na roky 2026 a 2027. Rozpočet bol schválený v príjmovej a výdavkovej časti ako vyrovnaný vo výške 11 284 843 EUR. K 30.06.2025 bolo vykonaných celkom 14 zmien rozpočtu - 4 zmeny rozpočtu schválených mestským zastupiteľstvom, 5 úprav rozpočtu účelovo určených finančných prostriedkov a 5 presunov v rámci schváleného rozpočtu vykonaných primátorom mesta v rámci právomocí udelených mestským zastupiteľstvom. Po vykonaných úpravách ostáva rozpočet mesta vyrovnaný vo výške 13 643 911 eur.

Ku dňu zostavenia konsolidovanej výročnej správy boli vykonané tieto zmeny rozpočtu:

Dátum	Číslo uznesenia	Dátum	Rozpočtové opatrenie	Príjmy	Výdavky	Saldo
11.12.2024	183/2024	11.12.2024	Schválený návrh rozpočtu	11 284 873,00 €	11 284 873,00 €	- €
31.1.2025	69/2025	15.5.2025	RO primátor č. 1/2025	- €	- €	- €
31.1.2025	71/2025	15.5.2025	RO ÚUFP č. 1/2025	419 896,00 €	419 896,00 €	- €
3.3.2025	70/2025	15.5.2025	RO primátor č. 2/2025	3 777,00 €	3 777,00 €	- €
3.3.2025	72/2025	15.5.2025	RO ÚUFP č. 2/2025	- 290 690,00 €	- 290 690,00 €	- €
13.3.2025	30/2025	13.3.2025	RO MsZ č. 1/2025	1 125 115,00 €	1 117 765,00 €	7 350,00 €
1.4.2025	98/2025	26.6.2025	RO primátor č. 3/2025	1 704,00 €	1 704,00 €	- €
1.4.2025	99/2025	26.6.2025	RO ÚUFP č. 3/2025	54 252,00 €	54 252,00 €	- €
10.4.2025	54/2025	10.4.2025	RO MsZ č. 2/2025	41 850,00 €	49 200,00 €	- 7 350,00 €
2.5.2025	xxx	xxx	RO primátor č. 4/2025	- €	- €	- €
2.5.2025	xxx	xxx	RO ÚUFP č. 4/2025	260 493,00 €	260 493,00 €	- €
10.5.2025	74/2025	15.5.2025	RO MsZ č. 3/2025	91 921,00 €	91 921,00 €	- €
1.6.2025	xxx	xxx	RO primátor č. 5/2025	2 582,00 €	2 582,00 €	- €
1.6.2025	xxx	xxx	RO ÚUFP č. 5/2025	6 030,00 €	6 030,00 €	- €
26.6.2025	101/2025	26.6.2025	RO MsZ č. 4/2025	642 108,00 €	642 108,00 €	- €
Spolu	xxx	xxx	xxx	13 643 911,00 €	13 643 911,00 €	- €

Uznesením č. 183/2024 zo dňa 11.12.2024 Mestské zastupiteľstvo v Spišskej Belej uložilo všetkým zainteresovaným subjektom povinnosť permanentne zabezpečovať rozpočtovú disciplínu zo strany všetkých zainteresovaných subjektov, ktoré sú zapojené do rozpočtového procesu, pravidelne vyhodnocovať udržanie rozpočtovej rovnováhy a pri hrozbe nenapĺňania plánovaných príjmov vykonať konsolidáciu výdavkov mesta.

Dlhodobým cieľom mesta je poskytnutie kvalitných služieb občanom, podnikateľom a návštevníkom mesta, ktoré mu vyplývajú zo zákona č. 369/1990 Zb. o obecnom zriadení v znení neskorších predpisov, či už priamo, alebo prostredníctvom mestom zriadených alebo založených organizácií.

V pláne na rok 2025 sú zahrnuté viaceré významné investície začaté v roku 2024. Mesto plánuje ukončiť projekt obnovy a zvýšenia energetickej efektívnosti budovy mestského úradu z prostriedkov z plánu obnovy, a rekonštrukciu verejného osvetlenia s cieľom zvýšiť energetickú efektívnosť so zameraním na úsporu energií. Investičná aktivita bude financovaná kombináciou z úveru od environmentálneho fondu a investičného úveru.

V roku 2025 mesto plánuje realizáciu týchto kľúčových investičných aktivít:

❖ Modernizácia Základnej školy M.R. Štefánika

Projekt rozšírenia kapacít základnej školy predstavuje najvyššiu investíciu mesta. Projekt je financovaný v rámci Integrovanej územnej stratégie Prešovského samosprávneho kraja (Program Slovensko 2021 – 2027). Nová prístavba školy, ktorá bude pozostávať zo suterénu, dvoch nadzemných podlaží a podkrovia. Vznikne tak deväť nových učební, zborovňa, kabinet,

šatne pre žiakov a nová kotolňa. Prístavba bude funkčne prepojená s existujúcimi budovami cez presklený spojovací mostík na úrovni druhého poschodia. V areáli školy budú vybudované nové spevnené plochy parkovacích miest a kanalizačných prípojok. Realizácia projektu potrvá približne 24 mesiacov a ukončenie sa predpokladá v lete 2027. Rozpočet projektu je 3 644 591,08 eur, z toho prostriedky európskej únie 85%, prostriedky štátneho rozpočtu 7% a vlastné zdroje mesta vo výške 8%.

❖ **Cyklotrasa z Tatranskej Kotliny do Ždiaru (Monkovej doliny)**

Vybudovanie 4,37 km dlhej asfaltovej cyklotrasy bude realizované v rámci projektu „Historicko-kultúrno-prírodná cesta okolo Tatier – 4. etapa“ a financované programom Interreg Poľsko-Slovensko 2021-2027. Na projekte sa podieľa Európske zoskupenie územnej spolupráce TATRY ako vedúci partner a miestne samosprávy z Poľska (obec Czarny Dunajec, obec Jabłonka, obec Łapsze Niżne) a zo Slovenska (Mesto Spišská Belá, Obec Štrba). Rozpočet projektu je 970 000 eur.

❖ **Úprava cyklochodníka na Továrenskej ulici**

Investičná aktivita je realizovaná v rámci projektu „Podpora dobudovania cykloinfraštruktúry v meste Spišská Belá“, ktorý je spolufinancovaný z programu Interreg Poľsko – Slovensko 2021– 2027. V rámci projektu bude zrealizovaná úprava chodníka na Továrenskej ulici, čím vznikne nový kombinovaný cyklochodník pre cyklistov a chodcov. Projekt nadväzuje na dlhodobú spoluprácu mesta Spišská Belá s poľským mestom Szczawnica a prispieva k lepšiemu prepojeniu na cyklotrasu „Cesta okolo Tatier“. Nový cyklochodník so šírkou 2,5 metra a asfaltovým povrchom bude mať dĺžku 262 metrov. Spojí križovatku, kde končí existujúci cyklochodník v smere na Slovenskú Ves a zároveň povedie až k areálu CIMY. Úsek významne prispeje k zvýšeniu bezpečnosti a komfortu pre cyklistov i chodcov a plynulo nadväzuje na hlavnú cyklistickú sieť mesta. Rozpočet projektu je 125 600 eur.

❖ **Výstavba detského ihriska na Zimnej ulici**

Výstavba ihriska bude realizovaná vďaka kapitálovej dotácii z Ministerstva práce, sociálnych vecí a rodiny Slovenskej republiky, ktorá bola mestu pridelená v rámci programu „Ihrisko pre každé dieťa“ vo výške 45 000 EUR. Inkluzívne ihrisko vybavené certifikovanými hernými prvkami, ktoré budú navrhnuté tak, aby ich mohli využívať aj deti so zdravotným znevýhodnením. Areál ihriska bude prispôsobený pre rodičov a starých rodičov, čím sa vytvorí priestor pre posilňovanie rodinných väzieb.

❖ **Dobudovanie súvisiacej infraštruktúry k cyklotrasám v regióne Belianskych Tatier - vybudovanie verejnej toalety pri Belianskom rybníku**

Projekt je súčasťou revitalizácie okolia rybníka. Verejné toalety budú technicky riešené ako typizované kontajnerové WC pre mužov, ženy a imobilných s napojením na žumpu, ktorú je potrebné vybudovať. Tento investičný zámer výrazne zvýši komfort a hygienické podmienky pre návštevníkov a prispeje k zlepšeniu kvality rekreačnej zóny Belianskeho rybníka v Spišskej Belej. Ministerstvo financií, regionálneho rozvoja a informatizácie Slovenskej republiky poskytlo mestu regionálny príspevok na základe Výzvy na predkladanie žiadosti o poskytnutie regionálneho príspevku č. 02/OÚ-KK/2024 zo dňa 06. 09. 2024 vo výške 41 208,80 eur. Celkové oprávnené výdavky projektu sú vo výške 48 675,66 eur. Mesto sa zaviazalo financovať podporený projekt z vlastných alebo iných zdrojov najmenej vo výške 15,34% oprávnených výdavkov.

❖ **Čisté a bezpečné mesto Spišská Belá**

Projekt „Čisté a bezpečné mesto Spišská Belá“ je spolufinancovaný z Európskeho poľnohospodárskeho fondu pre rozvoj vidieka. Rozpočet projektu je 38 885,96 eur, z toho na modernizáciu kamerového systému sú plánované výdavky vo výške 26 385,96 eur a na komunálnu techniku výdavky vo výške 12 500 eur. Percento spolufinancovania zo zdrojov EÚ a ŠR je 100%. Financovanie projektu prebieha formou refundácie. Na preklopenie časového nesúladu medzi

úhradou projektových výdavkov a prijatím nenávratného finančného príspevku mesto využije prostriedky rezervného fondu alebo preklenovací úver.

Do októbra 2025 bude trvať neinvestičný projekt „Zvýšenie bezpečnosti obyvateľov SK-PL pohraničia“. Celková hodnota projektu je 99 398,10 eur. Spolufinancovanie z EFRR bude vo výške 79 518,48 eur (80%), zo štátneho rozpočtu 11 927,78 eur (12%). Vlastný príspevok mesta je vo výške 7 951,84 eur. Cieľom projektu je výmena skúseností, záchranných techník a modelov poskytovania pomoci v núdzi. Počas realizácie projektu bude vedený spoločný výcvik záchranných zložiek a štandardizácia vybavenia záchranných zložiek v Pohraničí.

V rámci ďalších neinvestičných aktivít sa mesto plánuje zapojiť do projektu „Samospráva pre seniorov“ spolufinancovaný z programu Interreg Poľsko-Slovensko 2021-2027. Cieľom projektu je posilniť kompetencie pohraničných inštitúcií pri navrhovaní politík pre seniorov zameraných na podporu starších ľudí s dôrazom na pasívnych starších ľudí a starších ľudí žijúcich v domácnosti. Reaguje na potreby starnutia obyvateľstva v pohraničnom regióne, ktorý sa musí pripraviť na rastúci počet starších ľudí. Rozpočet projektu pre mesto je 69 869,52 eur, z toho príspevok z EFRR 55 895,60 eur, štátny rozpočet 8 8834,34 eur a spolufinancovanie vo výške 5 589,56 eur. Projekt bude realizovaný od mája 2025 do októbra 2025.

Boli zadané požiadavky na vypracovanie projektových dokumentácií na výstavbu budovy Materskej školy v lokalite Belianske kúpele, na obnovu budovy Základnej umeleckej školy, na čističku a vodnú elektrárňu Chata „Plesnivec“, na vodozádržné opatrenia pri fare a na ulici Osloboditeľova na výstavbu Zariadenia opatrovateľskej služby na Tatranskej ulici.

Podľa východiskových štatistických údajov v zmysle prognózy za jún 2025 sa podiel mesta Spišská Belá na dani z príjmov fyzických osôb pre rok 2025 znižuje o 98 110,00 eur a existuje tu hrozba nenaplnenia ďalších plánovaných príjmov. Na udržanie rozpočtovej rovnováhy je nutné pristúpiť ku konsolidácii výdavkov mesta.

11.6 Závazky mesta z prijatých návratných zdrojov financovania

Stav úverov k 31.12.2024

Veriteľ	Účel úveru	Výška poskytnutého úveru	Rok prijatia úveru	Ročná splátka istín za rok 2024	Ročná splátka úrokov za rok 2024	Zostatok úveru (istiny) k 31.12.2024	Rok splatnosti
Štátny fond rozvoja bývania	Nájomné byty 16 b. j. ul. Družstevná	284 139,64	2003	11 008,69	5 076,64	121 602,45	2033
Štátny fond rozvoja bývania	Nájomné byty 20 b. j. ul. Petzvalova	322 379,34	2002	12 490,67	5 759,62	137 961,45	2033
Štátny fond rozvoja bývania	Nájomné byty ul. 1. mája	1 239 626,90	2005	42 693,50	5 161,02	482 189,88	2036
Štátny fond rozvoja bývania	Nájomné byty ul. Štefánikova 42	586 794,05	2010	19 364,99	3 287,46	311 541,24	2040
Štátny fond rozvoja bývania	Nájomné byty ul. Slnecná 72	30 446,25	2010	1 004,81	170,56	16 163,99	2040
Štátny fond rozvoja bývania	Nájomné byty 2x8 b. j. ul. Popradská	363 266,85	2011	11 754,35	2 269,13	215 943,11	2042
Štátny fond rozvoja bývania	Nájomné byty 6 b. j. ul. Zimná 8	168 151,76	2011	5 440,91	1 050,35	99 957,84	2042
Štátny fond rozvoja bývania	Nájomné byty 14. b. j. ul. Štefánikova 18	419 870,00	2015	9 238,26	3 503,64	338 475,89	2055
Štátny fond rozvoja bývania	Nájomné byty 34 b.j. ul. Zimná 46	1 218 060,00	2016	26 737,30	10 225,84	988 165,60	2057
Štátny fond rozvoja bývania spolu	xxx	4 632 734,79	xxx	139 733,48	36 504,26	2 712 001,45	xxx
ČSOB, a.s.	Výstavba futbalového štadiónu	1 499 962,26	2011	78 936,00	4 540,68	506 684,26	2031
ČSOB, a.s.	Dlhodobý investičný úver	1 186 277,71	2015	79 092,00	4 472,96	265 130,71	2028
Slovenská sporiteľňa, a.s.	Dlhodobý investičný úver	1 000 000,00	2020	99 989,00	3 379,53	500 030,00	2029
ČSOB, a.s.	Dlhodobý investičný úver	500 000,00	2024	-	1 039,91	498 617,56	2035
Bankové úvery spolu	xxx	4 186 239,97	xxx	258 017,00	13 433,08	1 770 462,53	xxx
Celkom k 31.12.2024	xxx	8 818 974,76	xxx	397 750,48	49 937,34	4 482 463,98	xxx

V zmysle § 17 ods. 8 zákona č. 583/2004 Z. z. o rozpočtových pravidlách územnej samosprávy a o zmene a doplnení niektorých zákonov v znení neskorších predpisov sa do celkovej sumy dlhu mesta nezapočítavajú záväzky z úverov poskytnutých zo Štátneho fondu rozvoja bývania. Do celkovej sumy dlhu sa nezapočítavajú záväzky z návratných zdrojov financovania prijatých na zabezpečenie predfinancovania spoločných programov Slovenskej republiky a Európskej únie, najviac v sume nenávratného finančného príspevku.

**Mesto Spišská Belá je úverovo zaťažené prijatými úvermi na investičné akcie:
Výstavba nájomných bytov zo Štátneho fondu rozvoja bývania:**

1. Nájomné byty 16 b. j. ul. Družstevná, prijatý úver 284 139,64 EUR v r. 2003 zostatok nesplateného úveru	121 602,45 EUR
2. Nájomné byty 20 b. j. ul. Petzvalova, prijatý úver 322 379,34 EUR v r. 2002 zostatok nesplateného úveru	137 961,45 EUR
3. Nájomné byty ul. 1. mája, prijatý úver 1 239 626,90 EUR v r. 2005 zostatok nesplateného úveru	482 189,88 EUR
4. Nájomné byty ul. Štefánikova 42, prijatý úver 586 794,05 EUR v r. 2010 zostatok nesplateného úveru	311 541,24 EUR
5. Nájomné byty ul. Slniečná 72, prijatý úver 30 446,25 EUR v r. 2010 zostatok nesplateného úveru	16 163,99 EUR
6. Nájomné byty 2x8 b. j. ul. Popradská, prijatý úver 363 266,85 EUR v r. 2011 zostatok nesplateného úveru	215 943,11 EUR
7. Nájomné byty 6 b. j. ul. Zimná 8, prijatý úver 168 151,76 EUR v r. 2011 zostatok nesplateného úveru	99 957,84 EUR
8. Nájomné byty 14. b. j. ul. Štefánikova 18, prijatý úver 419 870,00 EUR v r. 2015 zostatok nesplateného úveru	338 475,89 EUR
9. Nájomné byty 34 b. j. ul. Zimná 46, prijatý úver 1 218 060,00 v r. 2016 zostatok nesplateného úveru	988 165,60 EUR
Výstavba futbalového štadiónu r. 2011 prijatý úver 1 499 962,26 EUR zostatok nesplateného úveru	506 684,26 EUR
Dlhodobý investičný úver r. 2015 prijatý úver 1 186 277,71 EUR zostatok nesplateného úveru	265 130,71 EUR
Splátkový úver na investičné aktivity mesta r. 2020 prijatý úver 1 000 000,00 EUR zostatok nesplateného úveru	500 030,00 EUR
Investičný účelový úver r. 2024 prijatý úver 500 000 EUR zostatok nesplateného úveru	498 617,56 EUR
Zostatok nesplatených úverov	4 482 463,98 EUR

Prijaté úvery na výstavbu nájomných bytov zo Štátneho fondu rozvoja bývania sa splácajú pravidelnými mesačnými splátkami, doba splácania úverov je 30 rokov a v dvoch prípadoch 40 rokov. Na zrealizované investičné projekty EÚ bol prijatý dlhodobý investičný úver v Československej obchodnej banke, a. s. Úver na výstavbu futbalového štadióna sa spláca pravidelnými mesačnými splátkami, doba splácania úveru je 20 rokov. Na realizáciu investičných aktivít mesta bol Slovenskou sporiteľňou, a. s. poskytnutý splátkový úver s dobou splácania 10 rokov a Československou obchodnou bankou, a. s. s dobou splácania 10 rokov. Splátka úrokov z prijatých úverov zo ŠFRB a z investičných úverov, bola vo výške 49 937,34 eur, z toho úroky z úverov ŠFRB 36 504,26 eur a úroky z investičných úverov vo výške 13 433,08 eur.

Prehľad prijatých úverov

Veriteľ	Účel úveru	Prijatý úver v eur	Rok prijatia úveru	Doba splácania	Zostatok k 31.12.2023 v eur	Zostatok k 31.12.2024 v eur
Štátny fond rozvoja bývania	Nájomné byty 16 b. j. ul. Družstevná	284 139,64	2003	30 rokov	132 611,14	121 602,45
Štátny fond rozvoja bývania	Nájomné byty 20 b. j. ul. Petzvalova	322 379,34	2002	30 rokov	150 452,12	137 961,45
Štátny fond rozvoja bývania	Nájomné byty ul. 1. mája	1 239 626,90	2005	30 rokov	524 883,38	482 189,88
Štátny fond rozvoja bývania	Nájomné byty ul. Štefánikova 42	586 794,05	2010	30 rokov	330 906,23	311 541,24
Štátny fond rozvoja bývania	Nájomné byty ul. Slnecná 72	30 446,25	2010	30 rokov	17 168,80	16 163,99
Štátny fond rozvoja bývania	Nájomné byty 2x8 b. j. ul. Popradská	363 266,85	2011	30 rokov	227 697,46	215 943,11
Štátny fond rozvoja bývania	nájomné byty 6 b. j. ul. Zimná 8	168 151,76	2011	30 rokov	105 398,75	99 957,84
Štátny fond rozvoja bývania	Nájomné byty 14. b. j. ul. Štefánikova 18	419 870,00	2015	40 rokov	347 714,15	338 475,89
Veriteľ	Účel úveru	Prijatý úver v eur	Rok prijatia úveru	Doba splácania	Zostatok k 31.12.2023 eur	Zostatok k 31.12.2024 v eur
Štátny fond rozvoja bývania	Nájomné byty 34 b.j. ul. Zimná 46	1 218 060,00	2016	40 rokov	1 014 902,90	988 165,60
Štátny fond rozvoja bývania celkom	xxx	4 632 734,79	xxx	xxx	2 851 734,93	2 712 001,45
ČSOB, a. s.	Výstavba futbalového štadiónu	1 499 962,26	2011	20 rokov	585 620,26	506 684,26
ČSOB, a. s.	Dlhodobý investičný úver	1 186 277,71	2015	20 rokov	344 222,71	265 130,71
Slovenská sporiteľňa, a.s.	Dlhodobý investičný úver	1 000 000,00	2020	10 rokov	600 019,00	500 030,00
ČSOB, a. s.	Dlhodobý investičný úver	500 000,00	2024	10 rokov		498 617,56
Bankové úvery celkom	xxx	4 186 239,97	xxx	xxx	1 529 861,97	1 770 462,53
Zostatok nesplatených úverov celkom					4 381 596,90	4 482 463,98

Mesto Spišská Belá má zriadené záložné právo na nehnuteľnosti:

1. Bytový dom 16 b. j. ul. Družstevná v prospech Štátneho fondu rozvoja bývania Bratislava do výšky poskytnutého úveru 284 139,64 eur a v prospech Ministerstva výstavby a regionálneho rozvoja Slovenskej republiky do výšky poskytnutej dotácie 276 505,34 eur.
2. Bytový dom 20 b. j. ul. Petzvalova v prospech Štátneho fondu rozvoja bývania Bratislava do výšky poskytnutého úveru 322 379,34 eur a v prospech Ministerstva výstavby a regionálneho rozvoja SR do výšky 303 558,38 eur.
3. Bytový dom 2x20 b. j. ul. 1. mája v prospech Štátneho fondu rozvoja bývania Bratislava do výšky poskytnutého úveru 1 239 626,90 eur a nenávratného príspevku vo výške 5 642,96

eurá v prospech Ministerstva výstavby a regionálneho rozvoja Slovenskej republiky do výšky poskytnutej dotácie 207 528,38 eur.

4. Bytový dom 20 b. j. ul. Štefánikova 42, v prospech Štátneho fondu rozvoja bývania Bratislava do výšky poskytnutého úveru 586 794,05 eur a v prospech Ministerstva dopravy, výstavby a regionálneho rozvoja Slovenskej republiky do výšky poskytnutej dotácie 251 470 eur.
5. Bytový dom 11 b. j. ul. Slnecná 72, v prospech Štátneho fondu rozvoja bývania Bratislava do výšky poskytnutého úveru 30 446,25 eur a Ministerstva hospodárstva a výstavby Slovenskej republiky do výšky poskytnutej dotácie 121 750 eur.
6. Futbalový štadión:
 - a) pozemok na LV č. 1 parc. č. 1828/210 o výmere 18 302 m².
 - b) parc. č. 1828/222 o výmere 2 193 m².
 - c) parc. č. 1828/219 o výmere 35 m².
 - d) pozemok na LV č. 3661 par. č. 7517 o výmere 224 m².
 - e) stavba futbalového štadióna.
7. Bytový dom 2x8 b. j. Strážky, ul. Popradská, s. č. 1221 a 1222 v prospech Štátneho fondu rozvoja bývania Bratislava do výšky poskytnutého úveru 363 266,85 eur a Ministerstvu dopravy, výstavby a regionálneho rozvoja Slovenskej republiky 156 730 eur.
8. Bytový dom 6 b. j. ul. Zimná 8, s. č. 407 v prospech Štátneho fondu rozvoja bývania Bratislava do výšky poskytnutého úveru 168 151,76 eur a Ministerstvu dopravy, výstavby a regionálneho rozvoja Slovenskej republiky 56 050 eur.
9. Bytový dom 14 b. j. ul. Štefánikova 18, záložné právo je zriadené v prospech Štátneho fondu rozvoja bývania Bratislava na rozsah kúpnej ceny nehnuteľnosti t. j. 645 957 eur.
10. Bytový dom 34 b. j. ul. Zimná 46, záložné právo je zriadené v prospech Štátneho fondu rozvoja bývania Bratislava na rozsah kúpnej ceny nehnuteľnosti t. j. 1 740 099 eur.

Záložné právo bude trvať do doby splatenia úverov v plnej výške.

Dlhová služba mesta Spišská Belá k 31.12.2024

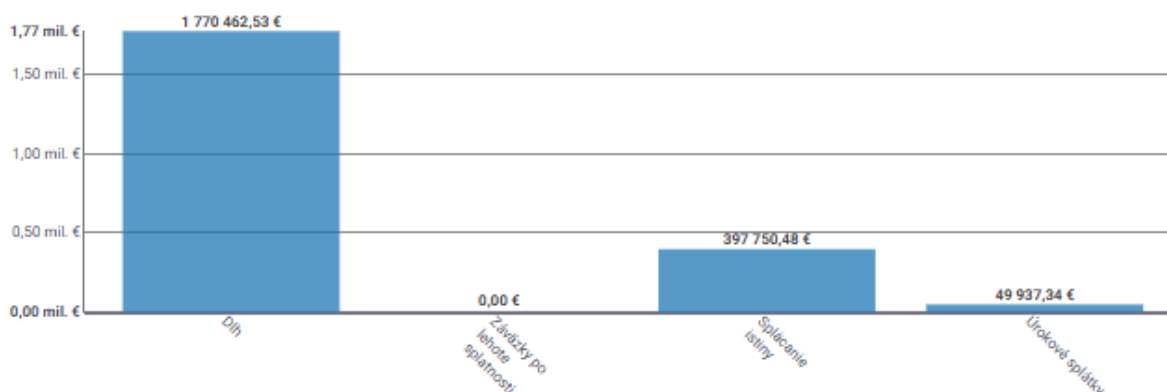

Zdroj: www.rozpocet.sk

*Počet obyvateľov k 1.1.2023 ŠÚRSR

11.7 Dodržiavanie pravidiel používania návratných zdrojov financovania

Mesto v zmysle ustanovenia § 17 ods. 6 zákona č.583/2004 Z. z. o rozpočtových pravidlách územnej samosprávy a o zmene a doplnení niektorých zákonov v z. n. p., môže na plnenie svojich úloh prijať návratné zdroje financovania, len ak:

- a) celková suma dlhu obce neprekročí **60%** skutočných bežných príjmov predchádzajúceho rozpočtového roka a
- b) suma splátok návratných zdrojov financovania, vrátane úhrady výnosov a suma splátok záväzkov z investičných dodávateľských úverov neprekročí v príslušnom rozpočtovom roku **25 %** skutočných bežných príjmov predchádzajúceho rozpočtového roka znížených o prostriedky poskytnuté v príslušnom rozpočtovom roku obci z rozpočtu iného subjektu verejnej správy, prostriedky poskytnuté z Európskej únie a iné prostriedky zo zahraničia alebo prostriedky získané na základe osobitného predpisu.

a) Výpočet podľa § 17 ods. 6 písm. a):

Text	Suma v EUR
Skutočné bežné príjmy z finančného výkazu FIN 1-12 k 31.	
- skutočné bežné príjmy obce	8 601 066,77
- skutočné bežné príjmy RO	419 360,97
Spolu skutočné bežné príjmy obce a RO k 31. 12. 2023	9 020 427,74
Celková suma dlhu obce k 31. 12. 2024:	
- zostatok istiny z bankových úverov	1 770 462,53
- zostatok istiny z pôžičiek	0,00
- zostatok istiny z návratných finančných výpomocí	0,00
- zostatok istiny z investičných dodávateľských úverov	0,00
- zostatok istiny z bankových úverov na predfinancovanie	0,00
- zostatok istiny z úverov zo ŠFRB na obecné nájomné byty	2 712 001,45
- zostatok istiny z úveru z Environmentálneho fondu	0,00
Spolu celková suma dlhu obce k 31.12.2024	4 482 463,98
Do celkovej sumy sa nezapočítavajú záväzky:	
- z úverov zo ŠFRB obecné nájomné byty	2 712 001,45
- z úveru z Environmentálneho fondu	0,00
- z bankových úverov na predfinancovanie projektov EÚ	0,00
Spolu suma záväzkov, ktorá sa nezapočíta do celkovej sumy	2 712 001,45
Spolu upravená celková suma dlhu obce k 31. 12. 2024	1 770 462,53

Zostatok istiny k 31.12.2024	Skutočné bežné príjmy	§ 17 ods.6 písm. a)
1 770 462,53	9 020 427,74	19,63%

Zákonná podmienka podľa § 17 ods. 6 písm. a) zákona č.583/2004 Z. z. bola splnená.

b) Výpočet podľa § 17 ods. 6 písm. b):

Text	Suma v EUR
Skutočné bežné príjmy z finančného výkazu FIN 1-12 k 31.12.2023	
- skutočné bežné príjmy obce	8 601 066,77
- skutočné bežné príjmy RO	419 360,97
Spolu bežné príjmy obce a RO k 31.12.2023	9 020 427,74
Bežné príjmy obce a RO upravené o účelovo určené:	
- dotácie na prenesený výkon štátnej správy	2 643 635,29
- dotácie zo ŠR	894 004,19
- dotácie od ostatných subjektov verejnej správy	5 918,90
- príjmy z náhradnej výsadby drevín	650,00
- prostriedky z príspevku z poplatkov za uloženie odpadov	6 498,24
- účelovo určené peňažné dary	2 900,00
- granty	3 000,00
Spolu bežné príjmy obce a RO účelovo určené k 31.12.2023	3 556 606,62
Spolu upravené bežné príjmy k 31.12.2023	5 463 821,12
Splátky istiny a úrokov z finančného výkazu FIN 1-12 k 31.12.2024	
- 821004	0,00
- 821005	258 017,00
- 821007	139 733,48
- 651002	13 433,08
- 651003	36 504,26
- 651004	0,00
Spolu splátky istín a úrokov k 31.12.2024	447 687,82

Suma ročných splátok vrátane úhrady	Skutočné upravené bežné príjmy	§ 17 ods.6 písm. b)
447 687,82	5 463 821,12	8,19 %

Zákonná podmienka podľa § 17 ods. 6 písm. b) zákona č.583/2004 Z. z. bola splnená.

Dlhová služba na obyvateľa* k 31.12.2024

 Dlh mesta: 1 770 462,53 €

 Na obyvateľa: 264,09 €

Regulačný ukazovateľ dlhu - 60% 



 Náklady na splácanie dlhu: 447 687,82 €

 Na obyvateľa: 66,78 €

Regulačný ukazovateľ splátok dlhu - 25% 



 Závazky po lehote splatnosti: 0,00 €

 Na obyvateľa: 0,00 €

Regulačný ukazovateľ záväzkov - 15% 



Zdroj: www.rozpocet.sk

11.8 Informácie o prebiehajúcich súdnych sporoch

Mesto vedie aktívne súdne spory v týchto prípadoch:

1. Súdny proces týkajúci sa vypratania časti nehnuteľnosti o výmere 25 m² na parc. č. 534/I. druh pozemku ostatná plocha o výmere 48 675 m², kat. území Tatranská Lomnica, obec Vysoké Tatry, okres Poprad a zapísaných na liste vlastníctva č. 402 vedenom Okresným úradom Poprad, katastrálnym odborom. Žalobu podávalo Mesto voči spol. SPIDER PARK s.r.o. so sídlom Ždiar 530, 059 55 Ždiar, IČO: 44 945 132, spoločnosť s ručením obmedzeným zapísaná v Obchodnom registri Okresného súdu Prešov, oddiel: Sro, vložka č. 22036/P. Predmetný pozemok bol žalovanému prenajatý Zmluvou o nájme, pričom po skončení nájomného vzťahu nebol žalovaným vypratáný. K dátumu 31.12.2024 bola žaloba podaná, príslušným súdom nebolo vytyčené pojednávanie nakoľko nebolo možné predmetnú vec vyriešiť mimosúdnou dohodou, je v záujme mesta ukončiť predmetný súdny spor právoplatným rozsudkom.
2. Súdny proces týkajúci sa vypratania častí nehnuteľnosti o výmere 2000 m² na parc. č. 534/1 druh pozemku ostatná plocha o výmere 48 675 m², v kat. území Tatranská Lomnica, obec Vysoké Tatry, okres Poprad a zapísaných na liste vlastníctva č. 402 vedenom Okresným úradom Poprad, katastrálnym odborom. Žalobu podávalo dňa 30.12.2024 Mesto voči spol. SPIDER PARK s.r.o. so sídlom Ždiar 530, 059 55 Ždiar. IČO: 44 945 132, spoločnosť s ručením obmedzeným zapísaná v Obchodnom registri Okresného súdu Prešov, oddiel: Sro, vložka č. 22036/P. Predmetný pozemok bol žalovanému prenajatý Zmluvou o nájme, pričom po skončení nájomného vzťahu nebol žalovaným vypratáný. K dátumu 31.12.2024 bola žaloba podaná, príslušným súdom nebolo vytyčené pojednávanie nakoľko nebolo možné predmetnú vec vyriešiť mimosúdnou dohodou. resp. takáto dohoda nebola žalovaným dodržaná, je v záujme mesta ukončiť predmetný súdny spor právoplatným rozsudkom.

11.9 Udalosti osobitného významu po skončení účtovného obdobia

Účtovná závierka bola v zmysle zákona č. 431/2002 Z. z. o účtovníctve v znení neskorších predpisov, zákona č. 369/1990 Zb. o obecnom zriadení v znení neskorších predpisov a zákona č. 583/2004 Z. z. o rozpočtových pravidlách územnej samosprávy v znení neskorších predpisov predložená audítorovi na vykonanie auditu.

V zmysle Zákona č. 595/2003 o dani z príjmov v znení neskorších predpisov vyplýva mestu povinnosť podať daňové priznanie z dôvodu existencie príjmov, ktoré sú premetom dane. Mestu Spišská Belá vznikla za rok 2024 daňová povinnosť vo výške 69,53 EUR.

Nevysporiadaný výsledok hospodárenia minulých rokov bude v nasledujúcom období upravený o časovo nerozlíšené nevyčerpané prostriedky za školné v Centre voľného času vo výške 7152,00 eur. Daň z príjmov právnických osôb za rok 2024 vo výške 69,53 EUR bude zaúčtovaná v nasledujúcom období.

Spišská Belá, 10. august 2025