

Vysokoškolský poľnohospodársky podnik SPU, s.r.o.
(skratka VPP SPU, s.r.o.)
Hlavná 561, 951 78 Kolíňany

VÝROČNÁ SPRÁVA O VÝSLEDKOCH HOSPODÁRENIA

ZA ROK 2024

V Kolíňanoch, dňa 22.04.2025

Predkladá:

Prof. Ing. Pavol FINDURA, PhD.

OBSAH:	<i>strana</i>
A. VŠEOBECNÉ ÚDAJE	3
B. ORGANIZAČNÁ ŠTRUKTÚRA, MODELY RIADENIA	4
C. INFORMÁCIA O VPLYVE ÚČTOVNEJ JEDNOTKY NA ZAMESTNANOSŤ	5
D. INÉ DÔLEŽITÉ INFORMÁCIE	5
E. VÝVOJ A STAV FINANČNÉHO HOSPODÁRENIA ZA ROK 2024 A ZÁKONOM POŽADOVANÉ INFORMÁCIE	6
G. NÁVRH NA ROZDELENIE ZISKU	11
H. MAJETOK A ZÁVÄZKY – VÝVOJ ZA ROKY 2022 – 2024	12
CH. VÝNOSY A NÁKLADY	14
I. PRÍLOHA – ÚČTOVNÁ ZÁVIERKA	16
J. PRÍLOHA – SPRÁVA AUDÍTORA	16
▪ SPRÁVA AUDÍTORA O OVERENÍ ÚČTOVNEJ ZÁVIERKY A O OVERENÍ SÚLADU VÝROČNEJ SPRÁVY S ÚČTOVNOU ZÁVIERKOU	
K. PREDPOKLAD BUDÚCEHO VÝVOJA SPOLOČNOSTI NA ROK 2025	16
L. INFORMÁCIE OSOBITNÉHO VÝZNAMU, KTORÉ NASTALI PO SKONČENÍ ÚČTOVNÉHO OBDOBIA, ZA KTORÉ SA VYHOTOVUJE VÝROČNÁ SPRÁVA	18

A. VŠEOBECNÉ ÚDAJE

Povinnosť vypracovať výročnú správu spoločnosti za rok 2024 vyplynula z § 20 zákona č. 431/2002 Z. z. o účtovníctve v znení neskorších predpisov.

1. *Dátum založenia spoločnosti:* 16.06.2003
2. *Dátum vzniku spoločnosti:* 01.07.2003
3. *Predmet činnosti spoločnosti podľa stavu k 31.12.2024:*
 - ✓ praktická výučba v študijných programoch v oblasti poľnohospodárstva § 35 ods. 1, § 18 ods. 1 Zákona č. 131/2002 Z. z.
 - ✓ poľnohospodárstvo
 - ✓ stravovacie služby
 - ✓ ubytovacie služby

V roku 2024 neprišlo k zmene v predmete činnosti.
4. IČO: 36553069
5. *Spoločnosť je zapísaná v OR , Okresný súd Nitra, oddiel Sro, vložka č.13922/N*
6. *Informácie o orgánoch spoločnosti:*

Štatutárnym orgánom spoločnosti je konateľ prof. Ing. Pavol Findura, PhD. od 11.07.2023

- vznik funkcie: 11.07.2023
7. *Informácie o spoločníkoch spoločnosti:*

Spoločníkom spoločnosti je Slovenská poľnohospodárska univerzita v Nitre, Trieda A. Hlinku 2, 949 76 Nitra, IČO: 00 397 482

% podielu: 100
8. *K zmenám v štruktúre spoločníkov v roku 2024 neprišlo*
9. Spoločnosť vedie účtovníctvo v súlade so Zákonom č. 431/2002 Z. z. o účtovníctve v znení neskorších predpisov a postupov účtovania pre podnikateľov v znení Opatrenia MF SR zo 16. decembra 2002 č. 23 054/2002-92 v znení neskorších predpisov, ktorým sa ustanovujú podrobnosti o postupoch účtovania s rámcovej účtovnej osnove pre podnikateľov účtujúcich v sústave podvojného účtovníctva, ako aj Opatrenia MF SR z 3.12.2014 č. MF/23377/2014-74, ktorým sa ustanovujú podrobnosti o individuálnej účtovnej závierke a rozsahu údajov určených z individuálnej účtovnej závierky na zverejnenie pre veľké účtovné jednotky. Účtovná závierka bola zostavená ako riadna za predpokladu nepretržitého trvania spoločnosti. Spoločnosť má povinnosť overenia účtovnej závierky v zmysle § 19 Zákona o účtovníctve a povinnosť overenia súladu VS s auditovanou účtovnou závierkou v zmysle § 20 zákona o účtovníctve.
10. Účtovnú závierku za predchádzajúce obdobie schválilo Valné zhromaždenie dňa 05.08.2024.

B. ORGANIZAČNÁ ŠTRUKTÚRA, MODEL Y RIADENIA

Vzhľadom na územnú dislokovanosť obhospodarovaného nehnuteľného majetku a pôdy spoločnosť uplatňuje územnú, organizačnú a riadiacu štruktúru po vertikále riaditeľstvo – závod – prevádzka podľa nasledovnej schémy :

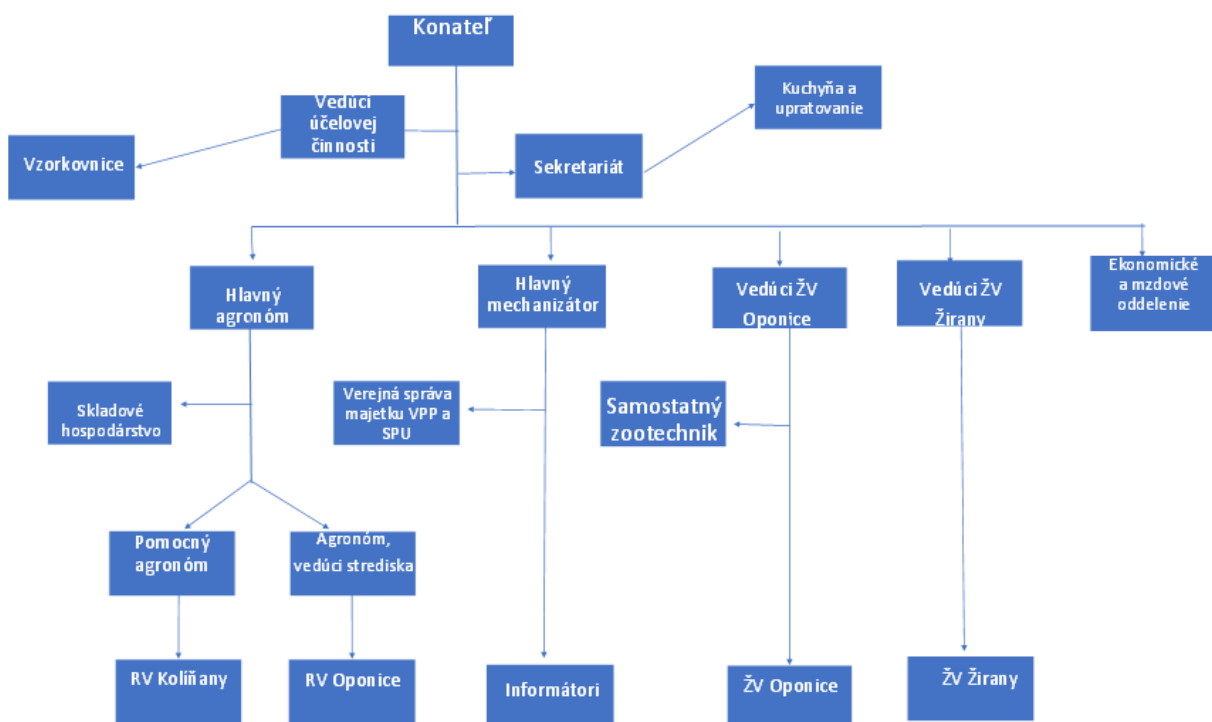

C. INFORMÁCIA O VPLYVE ÚČTOVNEJ JEDNOTKY NA ZAMESTNANOSŤ

Ukazovateľ	k 31.12.2022	k 31.12.2023	k 31.12.2024
priemerný prepočítaný počet zamestnancov	70,5	63	58,1
z toho			
-výrobní pracovníci	48	45	40
-THP	17	13	13
-zamestnanci na vzorkovnici SPU	5	5	5
osobné náklady – mzdové náklady, odmeny členom orgánov spoločnosti, sociálne náklady, náklady na sociálne poistenie v EUR	1 746 467	1 812 643	1 932 344

Komentár:

Zvýšenie minimálnej mzdy spôsobuje nielen zvýšenie čistého príjmu, ale aj zvýšenie odvodov a ceny práce, vyššia rezerva na nevyčerpané dovolenky.

D. INÉ DÔLEŽITÉ INFORMÁCIE

- Neexistujú podniky**, v ktorých je spoločnosť neobmedzene ručiacim spoločníkom.
Spoločnosť vykazuje na účte 063 podiel v Slovenskom zväze prvovýrobcov mlieka vo výške 166 Euro.
- Spoločnosť nemá** zriadenú organizačnú zložku v zahraničí.
- Spoločnosť neúčtovala** o nákladoch na činnosti v oblasti výskumu a vývoja.
- Spoločnosť neúčtovala** o nadobúdaní vlastných akcií, dočasných listov, obchodných podielov a akcií, dočasných listov ani o obchodných podieloch ovládajúcej osoby.
- Členstvo spoločnosti v komorách:** RPPK , dobrovoľné členstvo v Slovenskej holsteinskej asociácii, v Združení pestovateľov a spracovateľov sladovníckeho jačmeňa, vo Zväze chovateľov oviec a kôz, Zväz chovateľov ošípaných na Slovensku - družstvo.
- Informácia o vplyve účtovnej jednotky na životné prostredie:** environmentálnymi opatreniami napomáha obnove organickej hmoty v pôde, podporuje pôdnu biodiverzitu , obmedzuje pôdnu eróziu, kontamináciu a utláčanie. Týmto opatreniami podporuje organické hospodárenie, ochranné obrábanie pôdy, integrovanú rastlinnú produkciu.
- Informácia o významných rizikách a neistotách, ktorým je účtovná jednotka vystavená:** vplyvy počasia, podpory PPA - možnosť ich získania, pokles cien komodít.

E. VÝVOJ A STAV FINANČNÉHO HOSPODÁRENIA ZA ROK 2024 A ZÁKONOM POŽADOVANÉ INFORMÁCIE

1. Účelová činnosť – Praktická výučba študentov, Duálne vzdelávanie

Jednou z rozhodujúcich úloh spoločnosti VPP SPU, s.r.o. Koliňany je zabezpečenie praktickej výučby študentov, uskutočňovanej v súlade so zakladateľskou zmluvou a poslaním, ktoré vyplýva spoločnosti zo zákona o vysokých školách. Súčasťou Zmluvy o poskytovaní vzdelávacích služieb a praktickej výučby študentom bola príloha č. 1 - rozdelenie prostriedkov dotácie na PVŠ v roku 2024. Od roku 2020 sa VPP SPU, s.r.o. zapojil do spolupráce so strednými odbornými školami pri zabezpečení praktického vyučovania v systéme duálneho školského vzdelávania.

Slovenská poľnohospodárska univerzita v Nitre realizuje praktickú výučbu študentov (PVŠ) v študijných programoch zameraných na sektor poľnohospodárstva, výrobu potravín, výrobné technológie, obnoviteľné a alternatívne zdroje energie, údržbu krajiny a životné prostredie prostredníctvom Vysokoškolského poľnohospodárskeho podniku SPU, s. r. o. Zabezpečenie praktickej výučby študentov vykonáva VPP v rámci svojej účelovej činnosti v úzkom prepojení s podnikateľskou činnosťou, hospodárením na pôde a chovom hospodárskych zvierat. Zabezpečenie PVŠ sa riadi Zmluvou o poskytnutí praktickej výučby študentov medzi SPU a VPP SPU, ktorá je uzatváraná podľa § 269 ods. 2 zákona č. 513/1991 Zb. Obchodný zákonník v znení neskorších predpisov a podľa § 38 zákona č. 131/2002 Z. z. o vysokých školách a o zmene a doplnení niektorých zákonov v znení neskorších predpisov. Mesačné paušálne finančné prostriedky na účelovú činnosť boli pridelené na základe vyššie uvedenej zmluvy a jej dodatkov. Celkové finančné prostriedky na poskytovanie praktickej výučby študentov boli 714 000 eur s DPH, z toho režijné náklady tvorili 85 000 eur (čo predstavuje 11,9%), dopravné náklady tvorili 70 000 eur (9,8%), náklady na kurzy, bakalárske a inžinierske praxe, záverečné práce, celkovú prevádzku vzorkovníc tvorili 546 500 eur (76,5%), náklady na stravovanie a ubytovanie tvorili 12 500 eur (1,8%).

V roku 2024 sa realizovala praktická výučba na 15 vzorkovníciach. Počet študentov zapísaných na kurzy v roku 2024 bol 863. Študenti na bakalárskej a inžinierskej praxi v podniku VPP SPU, s.r.o. počas akademického roka 2023/2024 boli v počte 89. Čo sa týka záverečných prác situácia sa v porovnaní s predchádzajúcim rokom zlepšila a riešilo sa 29 záverečných prác. Vysokoškolský poľnohospodársky podnik SPU, s.r.o. sa zaregistroval do systému SK CRIS, ktorý obsahuje údaje o projektoch financovaných z verejných zdrojov, o ich výsledkoch, ako aj register organizácií výskumu a vývoja a personálnu databázu výskumníkov. Jeho súčasťou je aj administrácia hodnotenia spôsobilosti vykonávať VaV a štatistické zisťovanie výskumno-vývojového potenciálu. Okrem týchto výskumných projektov sa VPP SPU, s.r.o. zapojilo do projektov ktoré realizuje vo svojich podmienkach.

2. Výsledky podnikateľskej činnosti

Spoločnosť VPP SPU, s.r.o. Kolíňany hospodárila v roku 2024 na pôde na výmere 1908,77 ha poľnohospodárskej pôdy. Uvedenú výmeru pôdy má v prenájme od Slovenského pozemkového fondu, od súkromných vlastníkov, od cirkví, od obcí a vlastnú pôdu.

Rastlinná výroba

VPP SPU s.r.o, Kolíňany na svojich strediskách realizuje mimo klasickej rastlinnej výroby aj špeciálnu rastlinnú výrobu vid'. tabuľka priemerných úrod.

Prehľad priemerných úrod v t.ha⁻¹ v roku 2022 - 2024

Ukazovateľ	VPP SPU s.r.o. spolu		
	2022	2023	2024
Pšenica	7,80	7,02	6,22
Pšenica jar.		3,80	
Jačmeň jar.	6,71	5,95	5,13
Jačmeň ozimný		5,39	4,91
Kukurica zrno	6,81	12,02	8,93
Kukurica na osivo	4,61	4,20	2,07
Repka olejná	3,92	4,15	3,19
Sója	2,92	2,53	1,67
Tekvica	0,12	0,03	0,17
Hrach	5,00		
Cukrová repa			81,79
Kukurica na zeleno a sil.	26,60	34,90	31,21
Lucerna	63,24	100,09	70,09
Ostatné. trávny na or. pôde	6,51	14,15	10,52
Jarná/ozim. miešanka		36,06	42,08
TTP	11,51	14,91	15,45

Živočíšna výroba

Podnik sa v živočíšnej výrobe orientuje na chov kráv s produkciou mlieka, teliat, mladého dobytku, oviec, ošípaných a formou vzorkovníc na chov koní a rýb. U oviec a ošípaných ide o šľachtiteľské chovy.

Produkcija mlieka v roku 2024 bola 3 556 529 l. Priemerná ročná dojivosť v roku 2024 bola 9 825 litrov mlieka na dojnicu. Priemerná predajná cena mlieka v roku 2024 bola 0,44 € / l. Priemerné prírastky MHD, vo výkrme HD, odstave prasiat od prasnice a počet narodených prasiat sú uvedené v tabuľke

Priemerné stavy HZ v ks za rok 2024

Ukazovateľ	Kolíňany	Oponice	VPP spolu
Dojnice		362	362
Teľatá do 3 mes.		54	54
MHD		289	289
VTJ		20	20
Výkrm HD		25	25
HD spolu		750	750
Prasnice	33		33
Ciaciaky	94		94
Predvýkrm ošípaných	109		109
Výkrm ošípaných	108		108
Prasničky chov.	21		21
Plemenné kance	4		4
Ošípané spolu	369		369
Bahnice	237		237
Jahňatá	80		80
Chovné ovce	66		66
Aukčné barany	6		6
Plemenné barany	16		16
Kozy	8		8
Kone spolu	13		13

Reprodukčné ukazovatele HZ v roku 2024 a plán na rok 2025

Ukazovateľ	MJ	Koliňany		Oponice		Spolu VPP	
		skut.2024	plán2025	skut.2024	plán2025	skut.2024	plán2025
Výroba mlieka	tis.l			3557	3591	3557	3591
Predaj mlieka	tis.l			3341	3471	3341	3471
Priem.dojivosť kráv	l			9825	9811	9825	9811
Priem.denná doj.kráv	l			26,9	26,90	26,9	26,90
Odchov teliat na 100 kráv	ks			87,6	90,2	87,6	90,2
Brakovanie kráv na 100 ks	%			32,60	32,2	32,60	32,2
Priem.prírastok vo výkrme HD	kg			0,85	0,8	0,85	0,8
Priem.prírastok MHD	kg			0,65	0,67	0,65	0,67
Priem.prír. výkrme ošíp.	kg	1,00	0,85			1,00	0,85
Odstav prasiat od prasnice	ks	23,97	21,82			23,97	21,82
Počet nar. prasiat	ks	791	720			791	720
Odchov jahniat na bahnicu	ks	1,65	1,32			1,65	1,32

Vývoj vybraných ukazovateľov hospodárenia za roky 2022 - 2024

Ukazovateľ / rok	2022	2023	2024
Bankové úvery a výpomoci / EUR/	720 747	580 289	70 503
Miera zadĺženosti /%/	56,45	53,16	69,54
Úverová zadĺženosť /%/	13,08	10,56	1,17
Celková likvidita /koef/	3,09	2,63	2,11
Pohotová likvidita /koef/	0,18	0,09	0,11
Rentabilita vlastného imania /%/	24,07	0,69	0,02
Pohľadávky z obchodného styku v EUR/netto/	394 397	401 258	609 834
Krátkodobé záväzky z obchodného styku v EUR	560 226	840 834	966 812
Doba obratu zásob (v dňoch)	95,08	111,52	155,37
Doba inkasa krátkodobých záväzkov (v dňoch)	90,9	88,33	5,78
Doba splatnosti krátkodobých záväzkov (v dňoch)	63,58	67,88	82,35
Miera finančnej samostatnosti	59,96	60,53	55,34

Hodnota majetku v štruktúre za roky 2022 - 2024

	2022	2023	2024
neobežný majetok	2 643 787	2 739 608	3 442 488
obežný majetok	2 849 246	2 738 823	2 593 002
časové rozlíšenie	14 041	14 532	43 694

Neobežný majetok tvorí dlhodobý hmotný majetok a dlhodobý finančný majetok. Obežné aktíva tvoria zásoby, pohľadávky a finančné účty. Nárast neobežných aktív v porovnaní s rokom 2023 - nákup dlhodobého hmotného majetku, zníženie obežných aktív oproti roku 2023- vyšší stav nedokončenej výroby, vyšší stav vlastných výrobkov a materiálov na sklade, nárast časového rozlíšenia – zvýšené krátkodobé náklady budúcich období (poistenie)

Štruktúra pohľadávok ku koncu hodnoteného obdobia v EUR

Pohľadávky z obchodného styku podľa splatnosti za roky 2022 - 2024	V lehote	Po lehote	Spolu
2022	626 740	0	626 740
2023	348 156	53 102	401 258
2024	362 812	1 637	364 449

Štruktúra krytia majetku spoločnosti a vývoj za roky 2022-2024 EUR

	2022	2023	2024
vlastné imanie	3 302 142	3 325 210	3 395 835
záväzky	1 864 278	1 767 862	2 313 184
časové rozlíšenie	340 654	399 891	370 165

Základné imanie je 2 065 295 EUR, časové rozlíšenie tvoria výdavky budúcich období krátkodobé, výnosy budúcich období dlhodobé a výnosy budúcich období krátkodobé.

G. NÁVRH NA ROZDELENIE ZISKU

Konateľ spoločnosti navrhuje valnému zhromaždeniu, aby zisk za rok 2024 vo výške 70 625,07 bol rozdelený nasledovne:

- príspevok do Rezervného fondu vo výške 5%, t. j. 3 531,25 €
- príspevok do sociálneho fondu vo výške 10 000,00 €
- zvyšok zisku vo výške 57 093,82 € ponechať na účte nerozdeleného zisku minulých rokov.

H. MAJETOK A ZÁVÄZKY – VÝVOJ ZA ROKY 2022 - 2024 V EUR

Údaje o tom, či sú veličiny auditované, alebo nie		31.12.2022	31.12.2023	31.12.2024
		auditované	auditované	auditované
	MAJETOK SPOLU	5 507 074	5 492 963	6 079 184
A.	Neobežný majetok	2 643 787	2 739 608	3 442 488
A.I	Dlhodobý nehmotný majetok	4 336	58 179	43 083
A.II	Dlhodobý hmotný majetok	2 639 282	2 681 263	3 399 239
A.III	Dlhodobý finančný majetok	166	166	166
B.	Obežný majetok	2 849 246	2 738 823	2 593 002
B.I	Zásoby	1 371 426	1 472 789	1 844 217
B.II.	Dlhodobé pohľadávky- odložená daňová pohľadávka			4366
B.III	Krátkodobé pohľadávky	1 311 078	1 166 577	609 834
B.V	Finančné účty	166 742	99 457	134 585
C.	Časové rozlíšenie	14 041	14 532	43 694
	VLASTNÉ IMANIE A ZÁVAZKY CELKOM	5 507 074	5 492 963	6 079 184
A.	Vlastné imanie	3 302 142	3 325 210	3 395 835
A.I	Základné imanie	2 065 295	2 065 295	2 065 295
A.IV	Zákonné rezervné fondy	96 247	135 992	137 146
A.V	Ostatné fondy zo zisku	345 686	345 686	345 686
A.VII.	Výsledok hospodárenia minulých období – nerozdelený zisk min. rokov		755 169	770 083
A.VIII	Výsledok hospodárenia za účtovné obdobie po zdanení	794 914	23 068	70 625
B.	Záväzky	1 864 278	1 767 862	2 313 184
B.I	Dlhodobé záväzky	49 664	71 899	962 388
B.III	Dlhodobé bankové úvery	273 423	97 023	70 503
B.IV	Krátkodobé záväzky	921 524	1 039 445	1 193 319
B.V	Krátkodobé rezervy	164 419	68 304	86 974
B.VI	Bežné bankové úvery	447 323	483 266	
C.	Časové rozlíšenie	340 654	399 891	370 165

Komentár k vybraným položkám súvahy:

Aktíva:

Neobežný majetok tvorí dlhodobý hmotný majetok a dlhodobý finančný majetok. Nárast neobežných aktív v porovnaní s rokom 2024 je v dôsledku nákupu pôdy a nákupu strojov.

Obežné aktíva tvoria zásoby, pohľadávky a finančné účty. Nárast obežných aktív oproti roku 2024 je z dôvodu vyššieho stavu nedokončenej výroby, vlastných výrobkov a materiálov na sklade.

Zásoby predstavuje materiál na sklade – 140 670 EUR , nedokončená výroba – 536898 EUR , vlastné výrobky – 869 206 EUR a zvieratá – 297 443 EUR.

Časové rozlíšenie v aktívach - náklady budúcich období na poistenie, predplatné

Pasíva:

Dlhodobé záväzky predstavujú záväzky splátok za stroje a dopravné prostriedky obstaraných v roku 2024.

Fond zo zisku bol tvorený do roku 2021 a používaný na obstaranie investičného majetku .

Najvyššie záväzky – splátky úveru určeného na obstaranie DHM (84 mesiacov)

Časové rozlíšenie v pasívach: SU 383 výdavky budúcich období na nájomné zomrelým a neznámym vlastníkom za pôdu , SU 384 výnosy budúcich období dlhodobé – príspevky PPA na obstaranie DHM účtované podľa odpisov DHM

CH. VÝNOSY A NÁKLADY – VÝVOJ ZA ROKY 2022 – 2024 V EUR

	Údaje o tom, či sú veličiny auditované, alebo nie	31.12.2022	31.12.2023	31.12.2024
		Auditované	Auditované	Auditované
*	Čistý obrat - účt.tr.6 podľa zákona	5 212 410	4 781 438	4 166 448
**	Výnosy z hospodárskej činnosti spolu	6 624 489	5 875 343	5 617 648
I.	Tržby z predaja tovaru (604)	0	0	0
II.	Tržby z predaja vlastných výrobkov (601)	4 532 533	4 059 934	3 322 533
III.	tržby z predaja služieb (602)	629 519	668 661	791 325
IV.	Zmena stavu vnútroorganizačných zásob (+/-) (účtová skupina 61)	256 998	45 614	401 151
v.	Aktivácia (účtová skupina 62)	160 668	173 427	175 174
VI.	Tržby z predaja dlhodobého majetku a materiálu (641,642)	102 406	91 613	54 544
VII.	Ostatné výnosy z hospodárskej činnosti (644,645,648,655,657)	942 365	836 094	872 921
**	Náklady na hospodársku činnosť spolu	5 605 435	5 812 084	5 528 428
A.	Náklady na obstaranie tovaru (504)	0	0	0
B.	Spotreba materiálu, energie a ostatných neskladovaných. dodávok (501,502,503)	2 344 067	2 451 124	2 071 921
C.	Opravné položky k zásobám ()	0	0	0,00
D.	Služby (účtová skupina 51)	901 231	959 795	977 868,00
E.	Osobné náklady	1 746 467	1 812 643	1 932 344,00
F.	Dane a poplatky (účtová skupina 53)	74 156	74 105	97 109,00
G.	Odpisy DNM a DHM (551)	338 196	256 001	286 217,00
H.	Zostatková cena predaného dlhodobého majetku (ZS) a predaného materiálu (541, 542)	42 369	63 076	41 284,00
I.	Opravné položky k pohľadávkam (+/-) (547)	0	0	0,00
J.	Ostatné náklady na hospodársku činnosť (543,544,545,546,549,555,557)	158 949	195 340	121 685,00

***	Výsledok hospodárenia z hospodárskej činnosti	1 019 054	63 259	89 220,00
*	Pridaná hodnota	2 334 420	1 536 717	1 640 394,00
**	Výnosy z finančnej činnosti	2	2	0,00
**	Náklady na finančnú činnosť	22 832	32 519	46 327,00
***	Výsledok hospodárenia z finančnej činnosti	-22 830	-32 517	-46 327,00
****	Výsledok hospodárenia za účtovné obdobie pred zdanením	996 224	30 742	42 893,00
R.	Daň z príjmov z bežnej činnosti	201 310	7 674	-27 732,00
R.1.	Daň z príjmov splatná (591,595)	205 285	1 592	3 840,00
R.2.	Daň z príjmov odložená (+/-) (592)	-3 975	6 082	-31 572,00
****	Výsledok hospodárenia za účtovné obdobie po zdanení	794 914	23 068	70 625,00

Komentár k vybraným položkám nákladov:

Najvyššou položkou nákladov je spotreba materiálu : hnojivá – 317 080 EUR, PHM – 299 792 EUR, krmivá – 357 024 EUR, osivá – 214 468 EUR.

Najvyššou položkou služieb je nájomné za pôdu vo výške 172 288 EUR a náklady na externé poľnohospodárske práce – 166 722 EUR, prepravné – 70 700 EUR, nájomné súboru hnutelných vecí 44 169 EUR od SPU.

Ostatné náklady na hospodársku činnosť tvoria náklady na poistenie – 72 056 EUR a vysporiadanie ročného koeficientu DPH – 40 700 EUR.

Spoločnosť platí minimálnu daň- splatná daň za rok 2024 je paušálna daň vo výške 3840 Euro

Komentár k vybraným položkám výnosov:

Výnosy v roku 2024 v porovnaní s predchádzajúcim rokom boli nižšie o 257 695 EUR.

Pokles tržieb za výrobky v roku 2024 v porovnaní s rokom 2023 spôsobili nižšie realizačné ceny v rastlinnej výrobe – pšenica, jačmeň, repka

Tržby z predaja DHM a materiálu predstavujú výnosy z predaja železného šrotu, kovového odpadu -1 955 EuR, predaj zvierat základného stáda – 52 589 EUR .

Ostatné výnosy z hospodárskej činnosti predstavujú dotácie, priame platby a náhrady za poistné plnenia od poisťovne.

Porovnanie výsledkov hospodárenia za roky 2022 – 2024

Rok	Výnosy v EUR	Náklady v EUR	Výsledok z hospodárenia	
			pred zdanením	po zdanení
2022	6 624 489	5 628 266	996 224	794 914
2023	5 875 343	5 844 603	30 742	23 068
2024	5 617 648	5 574 755	42 893	70 625

I. Príloha - ÚČTOVNÁ ZÁVIERKA

- Súvaha (Úč POD 1-01) v celých eurách
- Výkaz ziskov a strát (Úč POD 2-01) v celých eurách
- Poznámky (Úč POD 3-01) v celých eurách

J. PRÍLOHA – SPRÁVA AUDÍTORA

- Správa audítora o overení účtovnej závierky a súladu výročnej správy s auditovanou účtovnou závierkou.

Účtovnú závierku a výročnú správu za rok 2024 overil audítor:

Ing. Jaroslava Lesayová, 831 06 Bratislava, Východná 7L, číslo licencie SKAu 841.

Audítor vydal správu s nepodmieneným názorom.

K. PREDPOKLAD BUDÚCEHO VÝVOJA SPOLOČNOSTI NA ROK 2025

VPP SPU, s.r.o. Kolíňany je špecifickou obchodnou spoločnosťou, ktorá zabezpečuje realizáciu praktickej výučby študentov študijných programov v oblasti poľnohospodárstva a v týchto študijných programoch realizuje univerzita výskumnú a vývojovú činnosť.

V rámci svojho podnikateľského plánu sa spoločnosť sústreďí na dôsledné plnenie plánu praktickej výučby študentov podľa Zmluvy o poskytovaní vzdelávacích služieb a praktickej výučby študentom SPU v Nitre.

V rastlinnej výrobe bude VPP SPU, s.r.o. v roku 2025 pestovať pšenicu ozimnú, pšenicu ozimnú tvrdú, jačmeň jarný, repku ozimnú a tekvicu. Podnik sa zameria aj na pestovanie plodín na osivo (pšenica ozimná tvrdá, kukurica).

Vzhľadom na silné zastúpenie živočíšnej výroby so zaťaženosťou 0,432 VDJ/ha, významnú úlohu v štruktúre rastlinnej výroby predstavuje výroba vlastných objemových krmív pestovaných v roku 2024 na výmere cca 327,31 ha.

V oblasti živočíšnej výroby plánuje podnik dosiahnuť ročnú dojivosť nad 10 000 litrov mlieka na dojnicu. Priemerné stavy HD, ošípaných a oviec zostanú na úrovni minulého roka.

V oblasti pôdneho fondu aj v roku 2025 sa bude podnik zameriavať na ďalší nákup poľnohospodárskej pôdy.

Osev pôdy pre rok 2025 VPP SPU, s.r.o. Koliňany

Plodina	VPP spolu		
	ha 2025	t/ha	úroda
pšenica ozimná	276,23	5,90	1629,76
pšenica oz. tvrdá	160,10	6,00	960,60
jačmeň jarný	279,89	5,45	1525,77
jačmeň ozimný	0,00		0,00
hustosiate obilniny spolu	716,22	5,75	4116,13
<i>kukurica na zrno</i>	141,98	8,10	1150,04
kukurica osivo	40,00	2,90	116,00
obilniny spolu	898,20	5,99	5382,17
ozimná repka	369,50	3,37	1244,70
olejniny spolu	369,50	3,37	1244,70
tekvica	130,07	0,25	32,52
cukrová repa	34,27	60,00	2056,20
kukurica na siláž	127,92	33,00	4221,36
lucerna	133,65	25,00	3341,25
trávy na o.p.	84,69	8,00	677,52
pokusy / vrba /SPU	11,17		
iné plod/ čier.úhor	83,90		
orná pôda spolu	1873,37		
TTP	7,12		
vinica	2,90		
z toho: bez úrody	2,90		
poľnohosp.pôda spolu	1883,39		

VPP SPU s.r.o. na základe výzvy č. 65/PRV/2023 a č. 52/PRV/2023 na predkladanie žiadostí o nenávratný finančný príspevok z Programu rozvoja vidieka SR 2014-2020 pre opatrenie 4 – Investície do hmotného majetku podopatrenie 4.1 – podpora na investície do poľnohospodárskych podnikov - oblasť špeciálna rastlinná výroba a živočíšna výroba pripravuje podanie žiadosti o poskytnutie nenávratného finančného príspevku PRV na obstaranie strojov a technologického vybavenia.

L. INFORMÁCIE OSOBNÉHO VÝZNAMU, KTORÉ NASTALI PO SKONČENÍ ÚČTOVNÉHO OBDOBIA ZA KTORÉ SA VYHOTOVUJE VÝROČNÁ SPRÁVA

V prípade nepriaznivých klimatických podmienok (vysoké teploty a dlhotrvajúce sucho v jarných mesiacoch) je predpoklad nižších úrod a aj horšej kvality plodín a tým aj nižších tržieb čo môže ohroziť plánovaný hospodársky výsledok v roku 2025. Z dôvodu zaradenia VPP SPU s.r.o. medzi veľké podniky sa nemôžeme uchádzať o dotáciu na poistné v roku 2025 .

V dôsledku udalostí ktoré stále trvajú aj po skončení účtovného obdobia (konflikt na Ukrajine) momentálne registrujeme extrémny prepad realizačných cien komodít rastlinnej a živočíšnej výroby. Aktuálne ceny vstupov do výroby (priemyselné hnojivá osivá prípravky na ochranu rastlín elektrina plyn pohonné hmoty) na rozdiel od komodít klesli len mierne resp. stagnujú. Uvedené okolnosti budú mať výrazný vplyv na dodávateľsko-odberateľské vzťahy (odbyt výrobkov cenotvorba) v roku 2025. Zvýšenie nákladov spôsobilo aj dopad epidémie slintačky a krívačky prostredníctvom zabezpečenia ochranných a dezinfekčných prostriedkov.