

LIND MOBLER SLOVAKIA, s.r.o.

VÝROČNÁ SPRÁVA, ÚČTOVNÁ ZÁVIERKA
A SPRÁVA AUDÍTORA K 30.06.2025

Obsah

- I. Výročná správa
- II. Správa audítora
- III. Účtovná závierka

I. Výročná správa

VÝROČNÁ SPRÁVA ZA HOSPODÁRSKY ROK OD 1. JÚLA 2024 DO 30. JÚNA 2025

Obchodné meno spoločnosti: **LIND MOBLER SLOVAKIA, s.r.o.**

Sídlo: **Priemyselná 2002/6, 963 01 Krupina**

IČO: **35 760 800**

Poznámka:

Všetky údaje a informácie uvedené v tejto výročnej správe vychádzajú z účtovníctva a nadväzujú na účtovné výkazy. Hodnotové údaje sú uvedené v eurách (pokiaľ nie je uvedené inak). Údaje za bezprostredne predchádzajúce účtovné obdobie sú odvodené z riadnej účtovnej závierky zostavenej za obdobie dvanástich mesiacov končiacich sa 30. júna 2025.

Obsah:

1. Profil spoločnosti.
2. Informácia o vývoji účtovnej jednotky, informácia o stave, v ktorom sa účtovná jednotka nachádza, informácia o významných rizikách a neistotách, ktorým je účtovná jednotka vystavená.
3. Informácie o udalostiach osobitného významu, ktoré nastali po skončení účtovného obdobia.
4. Finančná časť (finančné ukazovatele).
5. Informácie o návrhu na rozdelenie zisku.
6. Dodatok správy audítora k výročnej správe a účtovná závierka za hospodársky rok od 1. júla 2024 do 30. júna 2025 (súvaha, výkaz ziskov a strát a poznámky).

1. Profil spoločnosti

Základné údaje o spoločnosti

Obchodné meno a sídlo	LIND MOBLER SLOVAKIA, s.r.o. Priemyselná 2002/6, 963 01 Krupina
Dátum založenia	22. decembra 1998
Dátum vzniku (podľa obchodného registra)	22. februára 1999
Hospodárska činnosť	– Výroba čalúnených výrobkov, – kúpa tovaru za účelom jeho predaja konečnému spotrebiteľovi (maloobchod), – kúpa tovaru za účelom jeho predaja iným prevádzkovateľom živností (veľkoobchod), – sprostredkovateľská činnosť.

Spoločnosť nemá organizačnú zložku v zahraničí.

Štruktúra spoločníkov a ich podiel na základnom imaní

Spoločníci	Podiel na základnom imaní		Hlasovacie práva v %
	v eurách	v %	
3 C Verwaltungs - GmbH od 20.01.2011	4 480 180	99,98	99,98
3 C Holding GmbH od 20.01.2011	1 000	0,02	0,02

Spoločníkmi spoločnosti LIND MOBLER SLOVAKIA, s.r.o. sú 3 C Verwaltungs - GmbH, Am Jägerheim 1c, 33378 Rheda - Wiedenbruck, Nemecko a 3 C Holding GmbH, Am Jägerheim 1c, 33378 Rheda - Wiedenbruck, Nemecko, ktoré sú zároveň aj materskou spoločnosťou, v ktorej sídle je uložená konsolidovaná účtovná závierka.

Členovia orgánov spoločnosti

Orgán	Funkcia	Meno
Štatutárny orgán	Konateľ od 6.7.2023	Ing. Milan Sliacky
Štatutárny orgán	Konateľ od 6.7.2023 do 6.5.2025	PhDr. Martina Številová

2. Informácia o vývoji účtovnej jednotky, informácia o stave, v ktorom sa účtovná jednotka nachádza a informácia o významných rizikách a neistotách, ktorým je účtovná jednotka vystavená

Spoločnosť pokračovala s dodávkami výrobkov pre dánsky obchodný reťazec s nábytkom ako aj pre ďalších európskych zákazníkov. Okrem toho spoločnosť disponuje kapacitami, organizačnými aj ekonomickými predpokladmi k tomu, aby sa rozvinuli obchodné vzťahy s novými zákazníkmi.

Od 20.01.2011 sú spoločníkmi LIND MOBLER SLOVAKIA, s.r.o. spoločnosti 3 C Verwaltungs- GmbH, Nemecko a 3 C Holding GmbH, Nemecko. 3 C patrí medzi popredné spoločnosti v nábytkárskom odvetví v Nemecku aj v Európe. Cieľom je efektívne využitie a rozšírenie existujúcej výrobnéj kapacity a rozvoj obchodných vzťahov na trhoch v západnej Európe a v Škandinávii.

V tomto hospodárskom roku boli realizované tržby za vlastné výrobky, tovary a služby vo výške 71 153 882 EUR, za obdobie k 30.6.2024 tržby dosiahli hodnotu 79 651 752 EUR, čo predstavuje pokles o 10,7%.

Oblasť odbytu	30.6. 2025		30.6.2024	
	EUR	%	EUR	%
Slovensko	660 365	0,9	768 367	1,0
Zahraničie	70 493 517	99,1	78 883 385	99,0
Predaj celkom	71 153 882	100,0	79 651 752	100,0

Výsledok hospodárenia pred zdanením k 30. júnu 2025 predstavuje -29 675 EUR, výsledok hospodárenia po zdanení je -127 991 EUR. V predchádzajúcom hospodárskom roku k 30. júnu 2024 bol výsledok hospodárenia po zdanení 824 124 EUR.

Prognóza vývoja:

V nasledujúcom období spoločnosť plánuje predaj vlastných výrobkov a služieb, tovaru a materiálu na úrovni 72 700 000 € využitím existujúcich výrobných kapacít a produktového portfólia, a to hlavne pre sesterskú spoločnosť Candy, kde očakávame v priebehu nasledujúceho finančného obdobia zvyšujúci sa percentuálny podiel na celkovom predaji. Plán zahŕňa aj predaj nastrihanej kože ako aj celých kožených usní pre spoločnosti spolupracujúce s materskou firmou.

Predpokladom dosiahnutia plánovaného obratu je správna technologická platforma a jej efektívne využitie, čo si bude vyžadovať zvýšené náklady ako aj investície do nových výrobných technológií spojené s touto stratégiou. S tým bude spojený aj proces optimalizácie nákladov v nasledujúcom roku.

Zamestnanci:

V hospodárskom roku končiacom 30. júna 2025 došlo k poklesu priemerného prepočítaného počtu zamestnancov v porovnaní s predchádzajúcim hospodárskym rokom o 43 osôb. Evidenčný počet pracovníkov k 30. júnu 2025 je 697 osôb.

Vývoj zamestnanosti (priemerný prepočítaný počet pracovníkov):

30.06.2019	30.06.2020	30.06.2021	30.06.2022	30.06.2023	30.06.2024	30.06.2025
816	810	774	823	765	776	733

Životné prostredie:

Odpadové hospodárstvo

V oblasti nakladania s odpadmi spoločnosť realizuje projekt komplexného odpadového hospodárstva v spolupráci so spoločnosťou A.S.A.Slovensko od roku 2005.

Ochrana ovzdušia

Spoločnosť prevádzkuje stredný zdroj znečisťovania ovzdušia (plynové hospodárstvo). Spoločnosť dodržiava určené emisné limity a vyčíslené množstvá vypúšťaných znečisťujúcich látok sú v súlade s ustanoveniami Vyhlášky MŽP SR č. 408/2003 Z.z. o monitorovaní emisií a kvality ovzdušia.

Vodné hospodárstvo

Spoločnosť je pripojená k novej modernej čistiarni odpadových vôd v Krupine, ktorú prevádzkuje Stredoslovenská vodárenská prevádzková spoločnosť, a.s. Tým je zabezpečené čistenie odpadových vôd v súlade s požiadavkami legislatívnych predpisov.

3. Informácie o udalostiach osobitného významu, ktoré nastali po skončení účtovného obdobia

Po 30. júni 2025 a do dňa zostavenia výročnej správy nenastali žiadne iné udalosti, ktoré by významným spôsobom ovplyvnili aktíva a pasíva spoločnosti.

4. Finančná časť (finančné ukazovatele)

SÚVAHA k 30. JÚNU 2025 (v EUR)	
Spolu majetok	19 714 781
Neobežný majetok	8 295 594
Dlhodobý nehmotný majetok	404 510
Dlhodobý hmotný majetok	7 891 084
Dlhodobý finančný majetok	0
Obežný majetok	11 103 172
Zásoby	3 687 724
Dlhodobé pohľadávky	170 548
Krátkodobé pohľadávky	7 180 728
Finančné účty	64 172
Časové rozlíšenie	316 015
Spolu vlastné imanie a záväzky	19 714 781
Vlastné imanie	13 853 535
Základné imanie	4 481 180
Kapitálové fondy	7 000 000
Fondy zo zisku	448 118
Výsledok hospodárenia minulých rokov	2 052 228
Výsledok hospodárenia za účtovné obdobie po zdanení	-127 991
Záväzky	5 860 630
Rezervy	1 285 939
Dlhodobé záväzky	1 073 687
Krátkodobé záväzky	3 043 900
Krátkodobé finančné výpomoci	0
Bankové úvery	457 104
Časové rozlíšenie	616

VÝKAZ ZISKOV A STRÁT k 30. JÚNU 2025 (v EUR)	
Čistý obrat	74 440 555
Výnosy z hospodárskej činnosti	74 341 357
Náklady na hospodársku činnosť	74 310 785
Výsledok hospodárenia z hospodárskej činnosti	30 572
Pridaná hodnota	18 772 352
Výnosy z finančnej činnosti	11
Náklady na finančnú činnosť	60 259
Výsledok hospodárenia z finančnej činnosti	-60 248
Výsledok hospodárenia za účtovné obdobie pred zdanením	-29 676
Výsledok hospodárenia za účtovné obdobie po zdanení	-127 991

Ukazovatele aktivity:

Viazanosť celkových aktív = aktíva / tržby = 19 714 781 / 74 447 532 = **0,26**

Obrat celkových aktív = tržby / aktíva = 74 447 532 / 19 714 781 = **3,78**

Doba obratu (inkasa) pohľadávok = krátkodobé pohľadávky (priemerný stav) x 365 dní / tržby z predaja tovaru, vlastných výrobkov a služieb = 6 737 459 x 365 / (14 001 115 + 57 152 768) = **34,56 dní**

Doba inkasa pohľadávok je v priemere takmer 35 dní, čo znamená, že od dátumu fakturácie odberateľa zaplatia v priemere do 35 dní.

Doba obratu zásob = zásoby (priemerný stav) x 365 dní / tržby z predaja tovaru, vlastných výrobkov a služieb = 4 726 466 x 365 / (14 001 115 + 57 152 768) = **24,25 dní**

Doba obratu zásob je 24,25 dňa. Pod obratom zásob sa rozumie deň umiestnenia zásob na sklade až po ich vyskladnenie, t.j. predaj odberateľovi.

Ukazovatele aktivity vyjadrujú účinnosť využívania majetku spoločnosti a vypovedajú o obratovosti majetku ako celku i jeho jednotlivých častí.

Ukazovatele likvidity:

Likvidita 1. stupňa (pohotová likvidita) = likvidné prostriedky 1. stupňa / krátkodobé záväzky + krátkodobé bankové úvery = 64 172 / (3 043 900 + 234 400) = **0,02**

Likvidita 2. stupňa (bežná likvidita) = (likvidné prostriedky 1. stupňa + krátkodobé pohľadávky) / (krátkodobé záväzky + krátkodobé bankové úvery) = (64 172 + 7 180 728) / (3 043 900 + 234 400) = **2,21**

Likvidita 3. Stupňa (celková likvidita) = (likvidné prostriedky 1. stupňa + krátkodobé pohľadávky + zásoby) / (krátkodobé záväzky + krátkodobé bankové úvery) = (64 172 + 7 180 728 + 3 687 724) / (3 043 900 + 234 400) = **3,34**

Čistý peňažný majetok = likvidné prostriedky 1. stupňa + krátkodobé pohľadávky - krátkodobé záväzky - krátkodobé bankové úvery = 64 172 + 7 180 728 - 3 043 900 - 234 400 = **3 966 600 EUR**

Čistý pracovný kapitál = obežný majetok - krátkodobé záväzky - krátkodobé bankové úvery = 10 932 624 - 3 043 900 - 234 400 = **7 658 420 EUR**

Ukazovatele likvidity vypovedajú o platobnej schopnosti spoločnosti, t.j. o schopnosti hradiť krátkodobé záväzky pomocou likvidných prostriedkov. Jednotlivé ukazovatele sa líšia tým, čo považujeme za likvidné prostriedky. V krátkodobých aktívach existujú položky s rôznou dobou speňažiteľnosti.

Ukazovatele rentability (efektívnosti):

Rentabilita celkového kapitálu (%) = HV po zdanení / pasíva x 100 = -127 991 / 19 714 781 = **-0,65**

Rentabilita vlastného kapitálu (%) = HV po zdanení / vlastné imanie x 100 = -127 991 / 13 853 535 = **-0,92**

Rentabilita tržieb (%) = HV po zdanení / tržby x 100 = -127 991 / (14 001 115 + 57 152 767) = **-0,18**

Ukazovatele zadĺženosti:

Celková zadĺženosť (%) = cudzie zdroje / pasíva x 100 = 5 860 630 / 19 714 781 x 100 = **29,73**

Stupeň finančnej samostatnosti (%) = cudzie zdroje / vlastné imanie x 100 = 5 860 630 / 13 853 535 x 100 = **42,30**

Stupeň dlhodobej zadĺženosti (%) = dlhodobé úvery / vlastný kapitál = 222 704 / 13 853 535 = **1,61**

Ukazovatele výrobné a prevádzkové:

Mzdová produktivita v EUR = pridaná hodnota / (mzdové náklady + náklady na sociálne poistenie) = 18 772 352 / (12 276 791 + 4 470 867) = **1,12**

Ostatné informácie:

Vlastné akcie alebo podiely sme nenadobudli.

Náklady na činnosť v oblasti výskumu a vývoja neevidujeme.

Spoločnosť nemá žiadnu organizačnú zložku v zahraničí.

5. Informácie o návrhu na rozdelenie zisku

Riadne valné zhromaždenie schválilo dňa 11. novembra 2024 v súlade s Obchodným zákonníkom účtovnú závierku za účtovné obdobie od 1. júla 2023 do 30. júna 2024. Zisk v sume 824 123 € k 30.6.2024 bol zaúčtovaný ako nerozdelený zisk minulých rokov.

Spoločnosť navrhuje valnému zhromaždeniu zaúčtovať výsledok za účtovné obdobie od 1. júla 2024 do 30. júna 2025 v sume -127 991 € ako neuhradenú stratu minulých rokov.

Zostavené dňa: 22.08.2025

Podpisový záznam člena štatutárneho orgánu účtovnej jednotky alebo fyzickej osoby, ktorá je účtovnou jednotkou:



Podpisový záznam osoby zodpovednej za zostavenie výročnej správy:



II. Správa audítora

SPRÁVA NEZÁVISLÉHO AUDÍTORA

Spoločníkom a štatutárnemu orgánu spoločnosti LIND MOBLER SLOVAKIA, s.r.o.

Správa z auditu účtovnej závierkyNázor

Uskutočnili sme audit účtovnej závierky spoločnosti LIND MOBLER SLOVAKIA, s.r.o. („Spoločnosť“), ktorá obsahuje súvahu k 30. júnu 2025, výkaz ziskov a strát za rok končiaci sa k uvedenému dátumu, a poznámky, ktoré obsahujú súhrn významných účtovných zásad a účtovných metód.

Podľa nášho názoru, priložená účtovná závierka poskytuje pravdivý a verný obraz finančnej situácie Spoločnosti k 30. júnu 2025 a výsledku jej hospodárenia za rok končiaci sa k uvedenému dátumu podľa zákona č. 431/2002 Z.z. o účtovníctve v znení neskorších predpisov (ďalej len „zákon o účtovníctve“).

Základ pre názor

Audit sme vykonali podľa medzinárodných auditorských štandardov (International Standards on Auditing - ISA). Naša zodpovednosť podľa týchto štandardov je uvedená v odseku Zodpovednosť audítora za audit účtovnej závierky. Od Spoločnosti sme nezávislí podľa ustanovení zákona č. 423/2015 o štatutárnom audite a o zmene a doplnení zákona č. 431/2002 Z. z. o účtovníctve v znení neskorších predpisov (ďalej len „zákon o štatutárnom audite“) týkajúcich sa etiky, vrátane Etického kódexu audítora, relevantných pre náš audit účtovnej závierky a splnili sme aj ostatné požiadavky týchto ustanovení týkajúcich sa etiky. Sme presvedčení, že auditorské dôkazy, ktoré sme získali, poskytujú dostatočný a vhodný základ pre náš názor.

Zodpovednosť štatutárneho orgánu a osôb poverených spravovaním za účtovnú závierku

Štatutárny orgán je zodpovedný za zostavenie tejto účtovnej závierky podľa zákona o účtovníctve a za tie interné kontroly, ktoré považuje za potrebné na zostavenie účtovnej závierky, ktorá neobsahuje významné nesprávnosti, či už v dôsledku podvodu alebo chyby.

Pri zostavovaní účtovnej závierky je štatutárny orgán zodpovedný za zhodnotenie schopnosti Spoločnosti nepretržite pokračovať vo svojej činnosti, za opísanie skutočností týkajúcich sa nepretržitého pokračovania v činnosti, ak je to potrebné, a za použitie predpokladu nepretržitého pokračovania v činnosti v účtovníctve, ibaže by mal v úmysle Spoločnosť zlikvidovať alebo ukončiť jej činnosť, alebo by nemal inú realistickú možnosť než tak urobiť.

Osoby poverené spravovaním sú zodpovedné za dohľad nad procesom finančného výkazníctva Spoločnosti.

SPRÁVA NEZÁVISLÉHO AUDÍTORA

Spoločníkom a štatutárnemu orgánu spoločnosti LIND MOBLER SLOVAKIA, s.r.o.

Zodpovednosť audítora za audit účtovnej závierky

Našou zodpovednosťou je získať primerané uistenie, či účtovná závierka ako celok neobsahuje významné nesprávnosti, či už v dôsledku podvodu alebo chyby, a vydať správu audítora, vrátane názoru. Primerané uistenie je uistenie vysokého stupňa, ale nie je zárukou toho, že audit vykonaný podľa medzinárodných audítorských štandardov vždy odhalí významné nesprávnosti, ak také existujú. Nesprávnosti môžu vzniknúť v dôsledku podvodu alebo chyby a za významné sa považujú vtedy, ak by sa dalo odôvodnene očakávať, že jednotlivo alebo v súhrne by mohli ovplyvniť ekonomické rozhodnutia používateľov, uskutočnené na základe tejto účtovnej závierky.

V rámci auditu uskutočneného podľa medzinárodných audítorských štandardov, počas celého auditu uplatňujeme odborný úsudok a zachováваме profesionálny skepticizmus. Okrem toho:

- Identifikujeme a posudzujeme riziká významnej nesprávnosti účtovnej závierky, či už v dôsledku podvodu alebo chyby, navrhujeme a uskutočňujeme audítorské postupy reagujúce na tieto riziká a získavame audítorské dôkazy, ktoré sú dostatočné a vhodné na poskytnutie základu pre náš názor. Riziko neodhalenia významnej nesprávnosti v dôsledku podvodu je vyššie ako toto riziko v dôsledku chyby, pretože podvod môže zahŕňať tajnú dohodu, falšovanie, úmyselné vynechanie, nepravdivé vyhlásenie alebo obídenie internej kontroly.
- Oboznamujeme sa s internými kontrolami relevantnými pre audit, aby sme mohli navrhnúť audítorské postupy vhodné za daných okolností, ale nie za účelom vyjadrenia názoru na efektívnosť interných kontrol Spoločnosti.
- Hodnotíme vhodnosť použitých účtovných zásad a účtovných metód a primeranosť účtovných odhadov a uvedenie s nimi súvisiacich informácií, uskutočnené štatutárnym orgánom.
- Robíme záver o tom, či štatutárny orgán vhodne v účtovníctve používa predpoklad nepretržitého pokračovania v činnosti a na základe získaných audítorských dôkazov záver o tom, či existuje významná neistota v súvislosti s udalosťami alebo okolnosťami, ktoré by mohli významne spochybníť schopnosť Spoločnosti nepretržite pokračovať v činnosti. Ak dospejeme k záveru, že významná neistota existuje, sme povinní upozorniť v našej správe audítora na súvisiace informácie uvedené v účtovnej závierke alebo, ak sú tieto informácie nedostatočné, modifikovať náš názor. Naše závery vychádzajú z audítorských dôkazov získaných do dátumu vydania našej správy audítora. Budúce udalosti alebo okolnosti však môžu spôsobiť, že spoločnosť prestane pokračovať v nepretržitej činnosti.
- Hodnotíme celkovú prezentáciu, štruktúru a obsah účtovnej závierky vrátane informácií v nej uvedených, ako aj to, či účtovná závierka zachytáva uskutočnené transakcie a udalosti spôsobom, ktorý vedie k ich vernému zobrazeniu.

S osobami poverenými spravovaním komunikujeme okrem iného o plánovanom rozsahu a harmonograme auditu a o významných zisteniach auditu, vrátane všetkých významných nedostatkov internej kontroly, ktoré počas nášho auditu zistíme.

SPRÁVA NEZÁVISLÉHO AUDÍTORA

Spoločníkom a štatutárnemu orgánu spoločnosti LIND MOBLER SLOVAKIA, s.r.o.

Správa k ďalším požiadavkám zákonov a iných právnych predpisov

Správa k informáciám, ktoré sa uvádzajú vo výročnej správe

Štatutárny orgán je zodpovedný za informácie uvedené vo výročnej správe, zostavenej podľa požiadaviek zákona o účtovníctve. Náš vyššie uvedený názor na účtovnú závierku sa nevzťahuje na iné informácie vo výročnej správe.

V súvislosti s auditom účtovnej závierky je našou zodpovednosťou oboznámenie sa s informáciami uvedenými vo výročnej správe a posúdenie, či tieto informácie nie sú vo významnom nesúlade s auditovanou účtovnou závierkou alebo našimi poznatkami, ktoré sme získali počas auditu účtovnej závierky, alebo sa inak zdajú byť významne nesprávne.

Posúdili sme, či výročná správa Spoločnosti obsahuje informácie, ktorých uvedenie vyžaduje zákon o účtovníctve.

Na základe prác vykonaných počas auditu účtovnej závierky, podľa nášho názoru:

- informácie uvedené vo výročnej správe zostavenej za obdobie končiace 30. júna 2025 sú v súlade s účtovnou závierkou za daný rok,
- výročná správa obsahuje informácie podľa zákona o účtovníctve.

Okrem toho, na základe našich poznatkov o účtovnej jednotke a situácii v nej, ktoré sme získali počas auditu účtovnej závierky, sme povinní uviesť, či sme zistili významné nesprávnosti vo výročnej správe, ktorú sme obdržali pred dátumom vydania tejto správy audítora. V tejto súvislosti neexistujú zistenia, ktoré by sme mali uviesť.



LeitnerLeitner Audit SK s.r.o.
Staromestská 3, 811 03 Bratislava
Licencia UDVA č. 412

Bratislava 22. augusta 2025



Peter Szabó
zodpovedný audítor
Licencia SKAU č.1174

III. Účtovná zvierka

Úč POD

ÚČTOVNÁ ZÁVIERKA

podnikateľov v podvojnóm účtovníctve

zostavená k 3 0 . 0 6 . 2 0 2 5

Daňové identifikačné číslo 2 0 2 0 2 7 3 5 7 4	Účtovná závierka <input checked="" type="checkbox"/> riadna <input type="checkbox"/> mimoriadna <input type="checkbox"/> priebežná	Účtovná jednotka <input type="checkbox"/> malá <input checked="" type="checkbox"/> veľká (vyznačí sa x)	Mesiac Za obdobie od 0 7 do 0 6 Bezprostredne predchádzajúce obdobie od 0 7 do 0 6	Rok 2 0 2 4 2 0 2 5 2 0 2 3 2 0 2 4
IČO 3 5 7 6 0 8 0 0				
SK NACE 3 1 . 0 9 . 0				
Priložené súčasti účtovnej závierky <input checked="" type="checkbox"/> Súvaha (Úč POD 1-01) (v celých eurách) <input checked="" type="checkbox"/> Výkaz ziskov a strát (Úč POD 2-01) (v celých eurách) <input checked="" type="checkbox"/> Poznámky (Úč POD 3-01) (v celých eurách alebo eurocentoch)				
Obchodné meno (názov) účtovnej jednotky L I N D M O B L E R S L O V A K I A , s . r . o .				
Sídlo účtovnej jednotky				
Ulica P R I E M Y S E L N Á			Číslo 2 0 0 2 / 6	
PSČ 9 6 3 0 1		Obec K R U P I N A		
Označenie obchodného registra a číslo zápisu obchodnej spoločnosti O S B . B Y S T R I C A O D D I E I . S r o v l o ž k a č : 6 3 8 1 / S				
Telefónne číslo 0 4 5 5 5 0 0 1 4		Faxové číslo 0 4 5 5 5 0 0 1 5		
E-mailová adresa				
Zostavené dňa: 2 2 . 0 8 . 2 0 2 5		Schválená dňa: . . 2 0		Podpisový záznam štatutárneho orgánu účtovnej jednotky alebo člena štatutárneho orgánu účtovnej jednotky alebo podpisový záznam fyzickej osoby, ktorá je účtovnou jednotkou:

Označenie a	STRANA AKTÍV b	Číslo riadku c	Bežné účtovné obdobie		Bezprostredne predchádzajúce účtovné obdobie	
			1	Brutto - časť 1	Netto 2	Netto 3
				Korekcia - časť 2		
	SPOLU MAJETOK r. 02 + r. 33 + r. 74	01		33 338 191		19 714 781
				13 623 410		21 923 140
A.	Neobežný majetok r. 03 + r. 11 + r. 21	02		21 355 242		8 295 594
				13 059 648		8 929 038
A.I.	Dlhodobý nehmotný majetok súčet (r. 04 až 10)	03		1 282 834		404 510
				878 324		444 641
A.I.1.	Aktivované náklady na vývoj (012) - /072, 091A/	04				0
						0
2.	Softvér (013) - /073, 091A/	05		1 325 566		388 275
				937 291		277 775
3.	Oceniteľné práva (014) - /074, 091A/	06		8 066		6 306
				1 760		6 570
4.	Goodwill (015) - /075, 091A/	07		-60 727		0
				-60 727		0
5.	Ostatný dlhodobý nehmotný majetok (019, 01X) - /079, 07X, 091A	08		0		0
				0		0
6.	Obstarávaný dlhodobý nehmotný majetok (041) - 093	09		9 929		9 929
				0		160 296
7.	Poskytnuté preddavky na dlhodobý nehmotný majetok (051) - 095A	10		0		0
				0		0
A.II.	Dlhodobý hmotný majetok súčet (r. 12 až 20)	11		20 072 408		7 891 084
				12 181 324		8 484 397
A.II.1.	Pozemky (031) - 092A	12		868 357		868 357
				0		868 357
2.	Stavby (021) - /081, 092A/	13		13 356 190		4 882 744
				8 473 446		5 301 157
3.	Samostatné hnutelné veci a súbory hnutelných vecí (022) - /082, 092A/	14		5 847 861		2 139 983
				3 707 878		2 115 826

Označenie a	STRANA AKTÍV b	Číslo riadku c	Bežné účtovné obdobie		Bezprostredne predchádzajúce účtovné obdobie	
			1	Brutto - časť 1	Netto 2	Netto 3
				Korekcia - časť 2		
4.	Pestovateľské celky trvalých porastov (025) - /085, 092A/	15			0	0
5.	Základné stádo a ťažné zvieratá (026) - /086,092A/	16			0	0
6.	Ostatný dlhodobý hmotný majetok (029, 02X, 032) - /089, 08X, 092A/	17			0	0
7.	Obstarávaný dlhodobý hmotný majetok (042) - /094/	18	0		0	199 057
8.	Poskytnuté preddavky na dlhodobý hmotný majetok (052) - 095A	19			0	0
9.	Opravná položka k nadobudnutému majetku (+/- 097) +/- 098	20			0	0
A.III.	Dlhodobý finančný majetok súčet (r. 22 až 32)	21	0		0	0
A.III. 1.	Podielové cenné papiere a podiely v prepojených účtovných jednotkách (061A, 062A, 063A) - /096A/	22			0	0
2.	Podielové a cenné papiere a podiely s podielovou účasťou okrem v prepojených účtovných jednotkách (062A) - /096A/	23			0	0
3.	Ostatné realizovateľné cenné papiere a podiely (063A) - /096A/	24			0	0
4.	Pôžičky prepojeným účtovným jednotkám (066A) - /096A/	25			0	0
5.	Pôžičky v rámci podielovej účasti okrem prepojeným účtovným jednotkám (066A) - /096A/	26			0	0
6.	Ostatné pôžičky (067A) - /096A/	27			0	0
7.	Dlhové cenné papiere a ostatný dlhodobý finančný majetok (065A, 069A, 06XA) - /096A/	28			0	0

Označenie a	STRANA AKTÍV b	Číslo riadku c	Bežné účtovné obdobie		Bezprostredne predchádzajúce účtovné obdobie	
			1	Brutto - časť 1	Netto 2	Netto 3
				Korekcia - časť 2		
8.	Pôžičky a ostatný dlhodobý finančný majetok so zostatkovou dobou splatnosti najviac jeden rok (066A, 067A, 069A, 06XA) - /096A/	29			0	
						0
9.	Účty v bankách s dobou viazanosti dlhšou ako jeden rok (22XA)	30			0	
						0
10.	Obstarávaný dlhodobý finančný majetok (043) - /096A/	31			0	
						0
11.	Poskytnuté preddavky na dlhodobý finančný majetok (053) - /095A/	32			0	
						0
B.	Obežný majetok r. 34 + r. 41 + r. 53 + r. 66 + r. 71	33	11 666 934		11 103 172	
			563 762		12 724 699	
B.I.	Zásoby súčet (r. 35 až 40)	34	3 804 239		3 687 724	
			116 515		4 938 897	
B.I.1.	Materiál (112, 119, 11X) - /191, 19X/	35	2 918 465		2 801 950	
			116 515		3 617 944	
2.	Nedokončená výroba a polotovary vlastnej výroby (121, 122, 12X) - /192, 193, 19X/	36	415 928		415 928	
			0		570 511	
3.	Výrobky (123) - /194/	37	380 002		380 002	
			0		608 279	
4.	Zvieratá (124) - /195/	38	0		0	
			0		0	
5.	Tovar (132, 133, 13X, 139) - /196, 19X/	39	81 031		81 031	
			0		139 139	
6.	Poskytnuté preddavky na zásoby (314A) - 391A	40	8 813		8 813	
			0		3 024	
B.II.	Dlhodobé pohľadávky súčet (r. 42 + r. 46 až r. 52)	41	170 548		170 548	
			0		154 866	
B.II.1.	Pohľadávky z obchodného styku súčet (r. 43 až r. 45)	42	0		0	
			0		0	

Označenie a	STRANA AKTÍV b	Číslo riadku c	Bežné účtovné obdobie		Bezprostredne predchádzajúce účtovné obdobie	
			1	Brutto - časť 1	Netto 2	Netto 3
				Korekcia - časť 2		
1.a.	Pohľadávky z obchodného styku voči prepojeným účtovným jednotkám (311A, 312A, 313A, 314A, 315A, 31XA) - /391A/	43			0	0
1.b.	Pohľadávky z obchodného styku v rámci podielovej účasti okrem pohľadávok voči prepojeným účtovným jednotkám (311A, 312A, 313A, 314A, 315A, 31XA) - /391A/	44			0	0
1.c.	Ostatné pohľadávky z obchodného styku (311A, 312A, 313A, 314A, 315A, 31XA) - /391A/	45			0	0
2.	Čistá hodnota zákazky (316A)	46			0	0
3.	Ostatné pohľadávky voči prepojeným účtovným jednotkám (351A) - /391A/	47			0	0
4.	Ostatné pohľadávky v rámci podielovej účasti okrem pohľadávok voči prepojeným účtovným jednotkám (351A) - /391A/	48			0	0
5.	Pohľadávky voči spoločníkom, členom a združeniu (354A, 355A, 358A, 35XA) - 391A	49			0	0
6.	Pohľadávky z derivátových operácií (373A, 376A)	50			0	0
7.	Iné pohľadávky (335A, 336A, 33XA, 371A, 374A, 375A, 378A) - /391A/	51			0	0
8.	Odložená daňová pohľadávka (481A)	52	170 548		170 548	
			0			154 866
B.III.	Krátkodobé pohľadávky súčet (r. 54 + r. 58 až r. 65)	53	7 627 975		7 180 728	
			447 247			7 565 984
B.III.1.	Pohľadávky z obchodného styku súčet (r. 55 až r. 57)	54	6 258 759		5 811 512	
			447 247			6 367 735
1.a.	Pohľadávky z obchodného styku voči prepojeným účtovným jednotkám (311A, 312A, 313A, 314A, 315A, 31XA) - /391A/	55	4 824 716		4 824 716	
			0			4 693 857
1.b.	Pohľadávky z obchodného styku v rámci podielovej účasti okrem pohľadávok voči prepojeným účtovným jednotkám (311A, 312A, 313A, 314A, 315A, 31XA) - /391A/	56			0	
						0

Ozna- čenie a	STRANA AKTÍV b	Číslo riadku c	Bežné účtovné obdobie		Bezprostredne predchádzajúce účtovné obdobie	
			1	Brutto - časť 1	Netto 2	Netto 3
				Korekcia - časť 2		
1.c.	Ostatné pohľadávky z obchodného styku (311A, 312A, 313A, 314A, 315A, 31XA) - /391A/	57	1 434 043		986 796	
			447 247			1 673 878
2.	Čistá hodnota zákazky (316A)	58			0	
						0
3.	Ostatné pohľadávky voči prepojeným účtovným jednotkám (351A) - /391A/	59			0	
						0
4.	Ostatné pohľadávky v rámci podielovej účasti okrem pohľadávok voči prepojeným účtovným jednotkám (351A) - /391A/	60			0	
						0
5.	Pohľadávky voči spoločníkom, členom a združeniu (354A, 355A, 358A, 35XA, 398A) - /391A/	61			0	
						0
6.	Sociálne poistenie (336A) - /391A/	62			0	
						0
7.	Daňové pohľadávky a dotácie (341, 342, 343, 345, 346, 347) - /391A/	63	1 358 526		1 358 526	
			0			1 193 826
8.	Pohľadávky z derivátových operácií (373A, 376A)	64			0	
						0
9.	Iné pohľadávky (335A, 33XA, 371A, 374A, 375A, 378A - /391A/	65	10 690		10 690	
			0			4 423
B.IV.	Krátkodobý finančný majetok súčet (r. 67 až r. 70)	66	0		0	
			0			0
B.IV.1.	Krátkodobý finančný majetok v prepojených účtovných jednotkách (251A, 253A, 256A, 257A, 25XA) - /291A, 29XA/	67			0	
						0
2.	Krátkodobý finančný majetok bez krátkodobého finančného majetku v prepojených účtovných jednotkách (251A, 253A, 256A, 257A, 25XA) - /291A, 29XA/	68			0	
						0
3.	Vlastné akcie a vlastné obchodné podiely (252)	69			0	
						0
4.	Obstarávaný krátkodobý finančný majetok (259, 314A) - /291A/	70			0	
						0

Označenie a	STRANA AKTÍV b	Číslo riadku c	Bežné účtovné obdobie		Bezprostredne predchádzajúce účtovné obdobie	
			1	Brutto - časť 1	Netto 2	Netto 3
				Korekcia - časť 2		
B.V.	Finančné účty r. 72 + r. 73	71	64 172		64 172	
			0		64 952	
B.V.1.	Peniaze (211, 213, 21X)	72	11 336		11 336	
			0		7 807	
2.	Účty v bankách (221A, 22X, +/- 261)	73	52 836		52 836	
			0		57 145	
C.	Časové rozlíšenie (r. 75 až r. 78)	74	316 015		316 015	
			0		269 403	
C.1.	Náklady budúcich období dlhodobé (381A, 382A)	75	40 035		40 035	
			0		53 590	
2.	Náklady budúcich období krátkodobé (381A, 382A)	76	265 212		265 212	
			0		210 305	
3.	Príjmy budúcich období dlhodobé (385A)	77			0	
					0	
4.	Príjmy budúcich období krátkodobé (385A)	78	10 768		10 768	
			0		5 508	
Označenie a	STRANA PASÍV b	Číslo riadku c	Bežné účtovné obdobie 4		Bezprostredne predchádzajúce účtovné obdobie 5	
	SPOLU VLASTNÉ IMANIE A ZÁVÄZKY r. 80 + r. 101 + r. 141	79	19 714 781		21 923 140	
A.	Vlastné imanie r. 81 + r. 85 + r. 86 + r. 87 + r. 90 + r. 93 + r. 97 + r. 100	80	13 853 535		14 981 527	
A.I.	Základné imanie súčet (r. 82 až 84)	81	4 481 180		4 481 180	
A.I.1.	Základné imanie (411 alebo +/- 491)	82	4 481 180		4 481 180	
2.	Zmena základného imania +/- 419	83			0	
3.	Pohľadávky za upísané vlastné imanie (/-/353)	84			0	
A.II.	Emisné ážio (412)	85			0	
A.III.	Ostatné kapitálové fondy (413)	86	7 000 000		7 000 000	
A.IV.	Zákonné rezervné fondy r. 88. + r. 89	87	448 118		448 118	
A.IV.1.	Zákonný rezervný fond a nedeliteľný fond (417A, 418, 421A, 422)	88	448 118		448 118	
2.	Rezervný fond na vlastné akcie a vlastné podiely (417A, 421A)	89			0	

Označenie a	STRANA PASÍV b	Číslo riadku c	Bežné účtovné obdobie 4	Bezprostredne predchádzajúce účtovné obdobie 5
A.V.	Ostatné fondy zo zisku r. 91 + r. 92	90	0	0
A.V.1	Štatutárne fondy (423, 42X)	91		0
2.	Ostatné fondy (427, 42X)	92		0
A.VI.	Oceňovacie rozdiely z precenenia súčet (r. 94 až r. 96)	93	0	0
A.VI.1	Oceňovacie rozdiely z precenenia majetku a záväzkov (+/- 414)	94		0
2.	Oceňovacie rozdiely z kapitálových účastín (+/- 415)	95		0
3.	Oceňovacie rozdiely z precenenia pri zlúčení, splynutí a rozdelení (+/- 416)	96		0
A.VII.	Výsledok hospodárenia minulých rokov r. 98 a r. 99	97	2 052 228	2 228 105
A.VII.1	Nerozdelený zisk minulých rokov (428)	98	2 052 228	2 228 105
2.	Neuhradená strata z minulých rokov (/-/429)	99		0
A.VIII.	Výsledok hospodárenia za účtovné obdobie po zdanení / +/- r. 01 - (r. 81 + r. 85 + r. 86 + r. 087 + r. 90 + r. 93 + r. 97 + r. 101 + r. 141)	100	-127 991	824 124
B.	Závazky r. 102 + r. 118 + r. 121 + r. 122 + r. 136 + r. 139 + r. 140	101	5 860 630	6 940 685
B.I.	Dlhodobé záväzky súčet (r. 103 + r. 107 až r. 117)	102	1 073 687	1 201 178
B.I.1	Dlhodobé záväzky z obchodného styku súčet (r. 104 až r. 106)	103	0	0
1.a.	Závazky z obchodného styku voči prepojeným účtovným jednotkám (321A, 475A, 476A)	104		0
1.b.	Závazky z obchodného styku v rámci podielovej účasti okrem záväzkov voči prepojeným účtovným jednotkám (321A, 475A, 476A)	105		0
1.c.	Ostatné záväzky z obchodného styku (321A, 475A, 476A)	106		0
2.	Čistá hodnota zákazky (316A)	107		0
3.	Ostatné záväzky voči prepojeným účtovným jednotkám (471A, 47XA)	108		0
4.	Ostatné záväzky v rámci podielovej účasti okrem záväzkov voči prepojeným účtovným jednotkám (471A, 47XA)	109		0
5.	Ostatné dlhodobé záväzky (479A, 47XA)	110		0
6.	Dlhodobé prijaté preddavky (475A)	111		0
7.	Dlhodobé zmenky na úhradu (478A)	112		0
8.	Vydané dlhopisy (473A/-/255A)	113		0
9.	Závazky zo sociálneho fondu (472)	114	118 307	108 008
10.	Iné dlhodobé záväzky (336A, 372A, 474A, 47XA)	115	73 795	157 656
11.	Dlhodobé záväzky z derivátových operácií (373A, 377A)	116	0	0
12.	Odložený daňový záväzok (481A)	117	881 585	935 514

Označenie a	STRANA PASÍV b	Číslo riadku c	Bežné účtovné obdobie 4	Bezprostredne predchádzajúce účtovné obdobie 5
B.II.	Dlhodobé rezervy r. 119 + r. 120	118	341 152	332 649
B.II.1.	Zákonné rezervy (451A)	119		0
2.	Ostatné rezervy (459A, 45XA)	120	341 152	332 649
B.III.	Dlhodobé bankové úvery (461A, 46XA)	121	222 704	453 008
B.IV.	Krátkodobé záväzky súčet (r. 123 + r. 127 až r. 135)	122	3 043 900	3 544 943
B.IV.1.	Záväzky z obchodného styku súčet (r. 124 až r. 126)	123	1 469 682	1 818 511
1.a.	Záväzky z obchodného styku voči prepojeným účtovným jednotkám (321A, 322A, 326A, 32XA, 475A, 476A, 478A, 47XA)	124	18 953	55 113
1.b.	Záväzky z obchodného styku v rámci podielovej účasti okrem záväzkov voči prepojeným účtovným jednotkám (321A, 322A, 32XA, 475A, 476A, 478A, 47XA)	125		0
1.c.	Ostatné záväzky z obchodného styku (321A, 322A, 324A, 325A, 326A, 32XA, 475A, 476A, 478A, 47XA)	126	1 450 729	1 763 398
2.	Čistá hodnota zákazky (316A)	127		0
3.	Ostatné záväzky voči prepojeným účtovným jednotkám (361A, 36XA, 471A, 47XA)	128	0	293 316
4.	Ostatné záväzky v rámci podielovej účasti okrem záväzkov voči prepojeným účtovným jednotkám (361A, 36XA, 471A, 47XA)	129		0
5.	Záväzky voči spoločníkom a združeniu (364, 365, 366, 367, 368, 398A, 478A, 479A)	130		0
6.	Záväzky voči zamestnancom (331, 333, 33X, 479A)	131	809 172	747 366
7.	Záväzky zo sociálneho poistenia (336A)	132	522 073	462 349
8.	Daňové záväzky a dotácie (341, 342, 343, 345, 346, 347, 34X)	133	151 299	109 876
9.	Záväzky z derivátových operácií (373A, 377A)	134		0
10.	Iné záväzky (372A, 379A, 474A, 475A, 479A, 47XA)	135	91 674	113 525
B.V.	Krátkodobé rezervy r. 137 + r. 138	136	944 787	1 052 951
B.V.1.	Zákonné rezervy (323A, 451A)	137	695 063	771 766
2.	Ostatné rezervy (323A, 32X, 459A, 45XA)	138	249 724	281 185
B.VI.	Bežné bankové úvery (221A, 231, 232, 23X, 461A, 46XA)	139	234 400	355 956
B.VII.	Krátkodobé finančné výpomoci (241, 249, 24X, 473A, /-/255A)	140		0
C.	Časové rozlíšenie súčet (r. 142 až r. 145)	141	616	928
C.1	Výdavky budúcich období dlhodobé (383A)	142		0
2.	Výdavky budúcich období krátkodobé (383A)	143	616	928
3.	Výnosy budúcich období dlhodobé (384A)	144		0
4.	Výnosy budúcich období krátkodobé (384A)	145		0

Výkaz ziskov a strátÚč POD 2 - 01

Označenie a	Text b	Číslo riadku c	Skutočnosť	
			Bežné účtovné obdobie 1	Bezprostredne predchádzajúce účtovné obdobie 2
*	Čistý obrat (časť účt. tr. 6 podľa zákona)	01	74 440 555	83 564 713
**	Výnosy z hospodárskej činnosti spolu súčet (r. 03 až r. 09)	02	74 341 357	84 200 667
I.	Tržby z predaja tovaru (604, 607)	03	14 001 115	17 093 139
II.	Tržby z predaja vlastných výrobkov (601)	04	57 046 516	62 388 844
III.	Tržby z predaja služieb (602, 606)	05	106 251	169 769
IV.	Zmeny stavu vnútroorganizačných zásob (+/- účtová skupina 61)	06	-355 736	238 462
V.	Aktivácia (účtová skupina 62)	07	11 949	35 062
VI.	Tržby z predaja dlhodobého nehmotného majetku a dlhodobého hmotného majetku a materiálu (641, 642)	08	3 293 650	4 004 752
VII.	Ostatné výnosy z hospodárskej činnosti (644, 645, 646, 648, 655, 657)	09	237 612	270 639
**	Náklady na hospodársku činnosť spolu r. 11 + r. 12 + r. 13 + r. 14 + r. 15 + r. 20 + r. 21 + r. 24 + r. 25 + r. 26	10	74 310 785	83 127 636
A.	Náklady vynaložené na obstaranie predaného tovaru (504, 507)	11	13 614 237	16 517 429
B.	Spotreba materiálu, energie a ostatných neskladovateľných dodávok (501, 502, 503)	12	34 650 906	39 352 483
C.	Opravné položky k zásobám (+/-) (505)	13	3 093	6 804
D.	Služby (účtová skupina 51)	14	3 769 507	3 786 181
E.	Osobné náklady súčet (r. 16 až 19)	15	17 529 058	18 407 219
E.1.	Mzdové náklady (521, 522)	16	12 276 791	12 942 653
2.	Odmeny členom orgánov spoločnosti a družstva (523)	17		0
3.	Náklady na sociálne poistenie (524, 525, 526)	18	4 470 867	4 661 555
4.	Sociálne náklady (527, 528)	19	781 400	803 011
F.	Dane a poplatky (účtová skupina 53)	20	155 621	110 190
G.	Odpisy a opravné položky k dlhodobému nehmotnému majetku a dlhodobému hmotnému majetku (r. 22 + r. 23)	21	1 019 746	683 232
G.1.	Odpisy dlhodobého nehmotného majetku a dlhodobého hmotného majetku (551)	22	1 019 746	977 827
2.	Opravné položky k dlhodobému nehmotnému majetku a dlhodobému hmotnému majetku (+/-) (553)	23	0	-294 595
H.	Zostatková cena predaného dlhodobého majetku a predaného materiálu (541, 542)	24	3 131 990	3 961 428
I.	Opravné položky k pohľadávkam (+/-) (547)	25	0	0
J.	Ostatné náklady na hospodársku činnosť (543, 544, 545, 546, 548, 549, 555, 557)	26	436 627	302 670
***	Výsledok hospodárenia z hospodárskej činnosti (+/-) (r. 02 - r. 10)	27	30 572	1 073 031

Výkaz ziskov a strátÚč POD 2 - 01

Ozna- čenie a	Text b	Číslo riadku c	Skutočnosť	
			Bežné účtovné obdobie 1	Bezprostredne predchádzajúce účtovné obdobie 2
*	Pridaná hodnota (r. 03 + r. 04 + r. 05 + r. 06 + r. 07) - (r. 11 + r. 12 + r. 13 + r. 14)	28	18 772 352	20 262 379
**	Výnosy z finančnej činnosti spolu r. 30 + r. 31 + r. 35 + r. 39 + r. 42 + r. 43 + r. 44	29	11	66 329
VIII.	Tržby z predaja cenných papierov a podielov (661)	30		0
IX.	Výnosy z dlhodobého finančného majetku súčet (r. 32 až r. 34)	31	0	0
IX.1.	Výnosy z cenných papierov a podielov od prepojených účtovných jednotiek (665A)	32		0
2.	Výnosy z cenných papierov a podielov v podielovej účasti okrem výnosov prepojených účtovných jednotiek (665A)	33		0
3.	Ostatné výnosy z cenných papierov a podielov (665A)	34		0
X.	Ostatné výnosy z krátkodobého finančného majetku súčet (r. 36 až r. 38)	35	0	0
X.1.	Výnosy z krátkodobého finančného majetku od prepojených účtovných jednotiek (666A)	36		0
2.	Výnosy z krátkodobého finančného majetku v podielovej účasti okrem výnosov prepojených účtovných jednotiek (666A)	37		0
3.	Ostatné výnosy z krátkodobého finančného majetku (666A)	38		0
XI.	Výnosové úroky (r. 40 + r. 41)	39	0	66 183
XI.1.	Výnosové úroky od prepojených účtovných jednotiek (662A)	40	0	66 183
2.	Ostatné výnosové úroky (662A)	41		0
XII.	Kurzové zisky (663)	42	11	146
XIII.	Výnosy z precenenia cenných papierov a výnosy z derivátových operácií (664, 667)	43		0
XIV.	Ostatné výnosy z finančnej činnosti (668)	44		0
**	Náklady na finančnú činnosť spolu r. 46 + r. 47 + r. 48 + r. 49 + r. 52 + r. 53 + r. 54	45	60 259	108 680
K.	Predané cenné papiere a podiely (561)	46		0
L.	Náklady na krátkodobý finančný majetok (566)	47		0
M.	Opravné položky k finančnému majetku (+/-) (565)	48		0
N.	Nákladové úroky (r. 50 + r. 51)	49	47 708	92 316
N.1.	Nákladové úroky pre prepojené účtovné jednotky (562A)	50	4 583	11 916
2.	Ostatné nákladové úroky (562A)	51	43 125	80 400
O.	Kurzové straty (563)	52	1 208	2 513
P.	Náklady na precenenie cenných papierov a náklady na derivátové operácie (564, 567)	53	0	0
Q.	Ostatné náklady na finančnú činnosť (568, 569)	54	11 343	13 851

Výkaz ziskov a strátÚč POD 2 - 01

Označenie a	Text b	Číslo riadku c	Skutočnosť	
			Bežné účtovné obdobie 1	Bezprostredne predchádzajúce účtovné obdobie 2
***	Výsledok hospodárenia z finančnej činnosti (+/-) (r. 29 - r. 45)	55	-60 248	-42 351
****	Výsledok hospodárenia za účtovné obdobie pred zdanením (+/-) (r. 27 + r. 55)	56	-29 676	1 030 680
R.	Daň z príjmov (r. 58 + r. 59)	57	98 315	206 556
R.1.	Daň z príjmov splatná (591, 595)	58	167 926	214 309
2.	Daň z príjmov odložená (+/-) (592)	59	-69 611	-7 753
S.	Prevod podielov na výsledku hospodárenia spoločníkom (+/- 596)	60	0	0
****	Výsledok hospodárenia za účtovné obdobie po zdanení (+/-) (r. 56 - r. 57 - r. 60)	61	-127 991	824 124

ČL. I VŠEOBECNÉ INFORMÁCIE

1. ZÁKLADNÉ ÚDAJE A HLAVNÝ PREDMET ČINNOSTI

Účtovná jednotka LIND MOBLER SLOVAKIA, s.r.o. (ďalej len „spoločnosť“) je spoločnosť s ručením obmedzeným so sídlom Priemyselná 2002/6, 963 01 Krupina. Založená bola dňa 22.12.1998 zakladateľskou listinou vo forme notárskej zápisnice. Deň vzniku je 22.02.1999, IČO 35 760 800. Spoločnosť je zapísaná v Obchodnom registri Okresného súdu Banská Bystrica, Oddiel: Sro, vložka: 6381/S.

Hlavným predmetom činnosti spoločnosti je:

- Kúpa tovaru za účelom jeho predaja konečnému spotrebiteľovi (maloobchod)
- Kúpa tovaru za účelom jeho predaja iným prevádzkovateľom živnosti (veľkoobchod)
- Sprostredkovateľská činnosť
- Výroba čalúnených výrobkov

2. INFORMÁCIA O NEOBMEDZENOM RUČENÍ

Spoločnosť nie je ani neobmedzene ručiacim spoločníkom verejnej obchodnej spoločnosti, a ani komplementárom komanditnej spoločnosti.

3. DÁTUM SCHVÁLENIA ÚČTOVNEJ ZÁVIERKY ZA PREDCHÁDZAJÚCE OBDOBIE

Účtovná závierka zostavená za predchádzajúce účtovné obdobie bola schválená Valným zhromaždením, v súlade s Obchodným zákonníkom, dňa 11. novembra 2024.

4. PRÁVNY DÔVOD NA ZOSTAVENIE ZÁVIERKY

Spoločnosť zostavuje túto účtovnú závierku podľa §17 Zákona 431/2002 Z.z. o účtovníctve v znení neskorších predpisov ako riadnu účtovnú závierku k poslednému dňu účtovného obdobia. Účtovná závierka spoločnosti bola zostavená za predpokladu nepretržitého trvania účtovnej jednotky.

5. ÚDAJE O SKUPINE

A. NAJVYŠŠÍ PODNIK V KONSOLIDÁCII

Najvyšším podnikom v konsolidácii, ktorý zostavuje účtovnú závierku za všetky skupiny účtovných jednotiek konsolidovaného celku, pre ktorú je spoločnosť konsolidovanou účtovnou jednotkou, je 3 C Holding GmbH, Am Jägerheim 1c, 33378 Rheda – Wiedenbruck, Nemecko.

B. MATERSKÝ PODNIK V KONSOLIDÁCII

Materským podnikom v konsolidácii, ktorý zostavuje konsolidovanú závierku za tú skupinu účtovných jednotiek konsolidovaného celku, ktorého súčasťou je aj spoločnosť, je spoločnosť 3 C Verwaltungs-GmbH, Am Jägerheim 1c, 33378 Rheda – Wiedenbruck, Nemecko.

C. MIESTO ULOŽENIA KONSOLIDOVANÝCH ÚČTOVNÝCH ZÁVIEROK

Miesto, kde je možné konsolidované účtovné závierky získať, je 3 C Verwaltungs-GmbH, Am Jägerheim 1c, 33378 Rheda – Wiedenbruck, Nemecko.

D. OSLOBODENIE OD POVINNOSTI ZOSTAVIŤ KONSOLIDOVANÚ ÚČTOVNÚ ZÁVIERKU A KONSOLIDOVANÚ VÝROČNÚ SPRÁVU

Spoločnosti sa netýka.

Štruktúra skupiny:

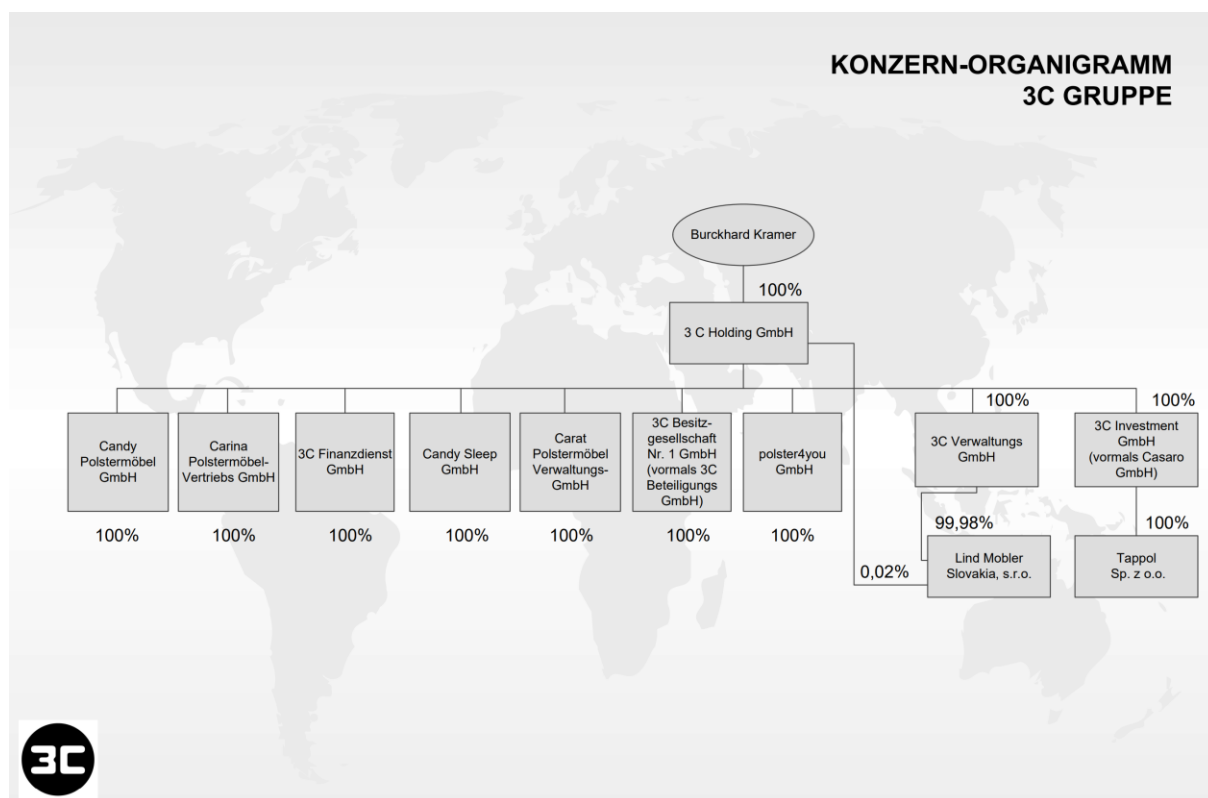

6. POČET ZAMESTNANCOV

Počet zamestnancov spoločnosti je uvedený v nasledujúcej tabuľke:

Názov položky	Bežné účtovné obdobie	Bezprostredne predchádzajúce účtovné obdobie
Priemerný prepočítaný počet zamestnancov	733	776
Stav zamestnancov ku dňu, ku ktorému sa zostavuje účtovná zvierka, z toho:	697	750
Počet vedúcich zamestnancov	74	70

ČL. II INFORMÁCIE O PRIJATÝCH POSTUPOCH

1. VŠEOBECNÉ PREDPOKLADY PRE VYPRACOVANIE ÚČTOVNEJ ZÁVIERKY

Účtovná závierka spoločnosti pozostávajúca zo súvahy, výkazu ziskov a strát a poznámok k účtovnej závierke k 30.06.2025 bola zostavená za predpokladu nepretržitého trvania činnosti spoločnosti a v súlade s účtovnými predpismi platnými v Slovenskej republike. Údaje v účtovnej závierke správne a verne zobrazujú stav majetku a záväzkov, vlastné imanie predstavujúce súhrn vlastných zdrojov krytia majetku, finančnú situáciu a výsledok hospodárenia.

2. INFORMÁCIA O APLIKÁCII A ZMENÁCH ÚČTOVNÝCH ZÁSAD A ÚČTOVNÝCH METÓD

2.1. VŠEOBECNÉ ÚČTOVNÉ ZÁSADY

1. Pri účtovaní o výsledku hospodárenia účtovnej jednotky spoločnosť berie za základ všetky náklady a výnosy, ktoré sa vzťahujú na účtovné obdobie bez ohľadu na dátum ich platenia.
2. Ocenenie majetku a záväzkov v účtovníctve a účtovnej závierke je upravené o položky vyjadrujúce riziká, straty a znehodnotenia, ktoré boli známe ku dňu zostavenia účtovnej závierky (opravné položky, rezervy).
3. Pokiaľ sa pri inventarizácii zásob zistí, že ich predajná cena znížená o náklady spojené s predajom je nižšia, než cena použitá na ich ocenenie v účtovníctve, zásoby sa ocenia v účtovníctve a v účtovnej závierke touto nižšou cenou.
4. Spoločnosť účtuje o skutočnostiach, ktoré sú predmetom účtovníctva, do obdobia, s ktorým tieto skutočnosti časovo a vecne súvisia, ak túto zásadu nemožno dodržať, môže účtovať aj v účtovnom období, v ktorom uvedené skutočnosti zistila.
5. Majetok a záväzky sú vykazované v historických cenách, ak nie je v článku II bode 2.2.1 (Spôsob ocenenia jednotlivých položiek) uvedené inak.
6. Spoločnosť vykonala ku dňu účtovnej závierky inventarizáciu majetku a záväzkov v súlade so zákonom o účtovníctve.
7. Zostatky účtov, ktoré obsahuje súvaha, a ktorými sa účtovné obdobie začína, nadväzujú na zostatky účtov, ktorými sa predchádzajúce účtovné obdobie uzavrelo.
8. Pri rozlišovaní majetku a pasív na dlhodobé a krátkodobé sa za základné kritérium berie celková doba splatnosti. Pohľadávky a záväzky sú však v súvahu vykazované podľa zostatkovej doby splatnosti ku dňu zostavenia účtovnej závierky, to znamená, že pohľadávky a záväzky so zostatkovou dobou splatnosti do 12 mesiacov sú vykazované ako krátkodobé, so zostatkovou dobou splatnosti nad 12 mesiacov ako dlhodobé.

2.2. POUŽITÉ ÚČTOVNÉ METÓDY A ZÁSADY

2.2.1. SPÔSOB OCENENIA JEDNOTLIVÝCH POLOŽIEK

a) Dlhodobý nehmotný majetok obstaraný kúpou

Dlhodobý nehmotný majetok obstaraný kúpou bol v účtovníctve ocenený v obstarávacej cene.

Drobný dlhodobý nehmotný majetok do výšky 800 EUR je jednorazovo odpísaný do nákladov spoločnosti v roku jeho obstarania, pokiaľ doba použiteľnosti je kratšia ako 1 rok.

b) Dlhodobý hmotný majetok obstaraný kúpou

Dlhodobý hmotný majetok bol v účtovníctve ocenený v obstarávacej cene. Obstarávacia cena obsahuje cenu obstarania majetku a náklady súvisiace s obstaraním, ako napríklad náklady na dopravu, poštovné, clo, províziu.

Náklady na rozšírenie, modernizáciu a rekonštrukciu, vedúce k zvýšeniu výkonnosti, kapacity alebo účinnosti v úhrnnej hodnote viac ako 800 EUR pri jednotlivom majetku za bežné účtovné obdobie, zvyšujú obstarávaciu cenu dlhodobého hmotného majetku. Náklady na technické zhodnotenie v úhrnnej hodnote 800 EUR a menej pri jednotlivom majetku za bežné účtovné obdobie a náklady na prevádzku, údržbu a opravy sa účtujú do nákladov bežného účtovného obdobia.

Dlhodobým hmotným majetkom je majetok, ktorého doba použiteľnosti je dlhšia ako 1 rok a obstarávacia cena je vyššia ako 800 EUR. Ostatný dlhodobý hmotný majetok do výšky 800 EUR je jednorazovo odpísaný do nákladov spoločnosti v roku jeho obstarania a je evidovaný v operatívnej evidencii.

c) Zásoby obstarané kúpou

Zásoby spoločnosti sú ocenené obstarávacími cenami, ktorých súčasťou je cena obstarania a náklady súvisiace s obstaraním. Náklady súvisiace s obstaraním predstavovali prepravné, clo, balné, a pod. Pri úbytku rovnakého

druhu zásob sa používa metóda štandardnej plánovanej ceny. Vedľajšie náklady sa rozvrhujú ako odchýlka podľa podielu súčtu stavu a prírastku odchýlky na súčte stavu a prírastku zásob.

Spoločnosť účtuje o obstaraní a úbytku zásob podľa spôsobu A.

Účtovná jednotka nemá určené predpisom pre účtovné obdobie normy prirodzených úbytkov zásob.

d) Zásoby vytvorené vlastnou činnosťou

Zásoby vlastnej výroby spoločnosť ku koncu roka ocenila vlastnými nákladmi podľa operatívnych (plánovaných) kalkulácií. Nákladmi podľa operatívnych (plánovaných) kalkulácií sú náklady stanovené v konkrétnych technických, technologických, ekonomických a organizačných podmienkach, určených technickou prípravou výroby na uskutočňovanie výkonu. Spoločnosť v rámci vlastných nákladov začlenila priame náklady ako aj časť nepriamych nákladov, ktoré sa vynaložili v súvislosti s výrobnou činnosťou podniku.

Súčasťou priamych nákladov je priamy materiál, polotovary vlastnej výroby, priame mzdy, náklady na sociálne zabezpečenie, výrobné obaly.

e) Pohľadávky

Pohľadávky sú v účtovníctve ocenené ich menovitou hodnotou. V prípade pochybných a sporných pohľadávok spoločnosť vytvára adekvátnu opravnú položku k pohládkam.

Pri dlhodobých pohládkach je opravnou položkou upravená hodnota pohľadávky na jej hodnotu v čase účtovania a vykazovania (súčasná hodnota).

f) Krátkodobý finančný majetok

Peňažné prostriedky a ceniny sú ocenené v ich menovitej hodnote.

g) Časové rozlíšenie na strane aktív súvahy

Spoločnosť účtuje na účtoch časového rozlíšenia v súlade so zásadou o účtovaní nákladov a výnosov do obdobia, s ktorým časovo a vecne súvisia, ide o anticipatívne a tranzitívne položky časového rozlíšenia.

h) Rezervy

Spoločnosť tvorí rezervy (§26 Zákona 431/2002 Z.z. o účtovníctve) na predpokladané riziká, straty a zníženia hodnoty súvisiace so záväzkami s neurčitým časovým vymedzením alebo výškou. Účtujú sa v očakávanej výške záväzku. Ku dňu, ku ktorému sa zostavuje účtovná závierka, sa posudzuje ich výška a odôvodnenosť.

i) Záväzky

Záväzky (vrátane úverov a výpomocí) sú ocenené v ich menovitej hodnote. Ak sa pri inventarizácii záväzkov zistí, že suma záväzkov je iná ako ich výška v účtovníctve, uvedú sa záväzky v účtovníctve aj v účtovnej závierke v tomto zistenom ocenení.

j) Časové rozlíšenie na strane pasív súvahy

Spoločnosť účtuje na účtoch časového rozlíšenia v súlade so zásadou o účtovaní nákladov a výnosov do obdobia, s ktorým časovo a vecne súvisia, ide o anticipatívne a tranzitívne položky časového rozlíšenia.

k) Prenajatý majetok a majetok obstaraný na základe zmluvy o kúpe prenajatej veci

Spoločnosť účtuje pri prenajatom majetku (operatívny prenájom) nájomné súvisiace s bežným obdobím priamo do nákladov v zmysle časovej a vecnej súvislosti.

Spoločnosť účtuje o majetku prenajímanom na základe zmluvy o kúpe prenajatej veci (finančný leasing) nasledovne:

- predmet leasingu je vykázaný v majetku spoločnosti a je aj odpisovaný. Úrok z leasingu je podľa splátkového kalendára zahrňovaný do nákladov.

I) Daň z príjmov

Splatná daň z príjmov sa vypočíta zo základu dane z príjmov a sadzby ustanovenej Zákonom o dani z príjmov.

Odložená daň je počítaná metódou záväzkov. Odložená daň z príjmov sa účtuje pri dočasných rozdieloch medzi účtovnou hodnotou majetku a účtovnou hodnotou záväzkov vykázanou v súvahe a ich daňovou základňou, pri možnosti umorovať daňovú stratu v budúcnosti a pri možnosti previesť nevyužitú daňovú odpočty a iné daňové nároky do budúcich období. Odložená daň sa vypočíta s použitím sadzby dane platnej v nasledujúcich účtovných obdobiach.

2.2.2. PLÁN ODPISOVANIA DLHODOBÉHO MAJETKU

Spoločnosť má zostavený odpisový plán ako podklad pre vyčíslenie oprávok odpisovaného majetku v priebehu jeho používania. Účtovné odpisy sú vypočítané z ceny, v ktorej je majetok ocenený v účtovníctve a to do jej výšky.

Spoločnosť odpisuje dlhodobý nehmotný majetok metódou rovnomerného odpisovania na základe odpisových sadzieb odvodených od predpokladanej doby používania zodpovedajúcej spotrebe budúcich ekonomických úžitkov z majetku. Daňové odpisy dlhodobého nehmotného majetku sú v zmysle zákona č. 595/2003 Z.z. o dani z príjmov rovnaké ako účtovné odpisy.

Účtovné odpisy dlhodobého majetku sa v spoločnosti riadia internou smernicou č. 1/7/2019 – Dlhodobý nehmotný a hmotný majetok, Príloha č.6 (smernica 3C).

Dlhodobý hmotný majetok spoločnosť odpisuje metódou rovnomerného odpisovania po dobu stanovenej životnosti odpisovaného majetku.

Pre daňové účely spoločnosť odpisuje svoj dlhodobý hmotný majetok v zmysle § 22 – 29 zákona č. 595/2003 Z.z. o dani z príjmov. Tieto odpisové sadzby nie sú rovnaké ako sadzby používané pre účtovné účely.

2.2.3. ZÁSADY PRE TVORBU OPRAVNÝCH POLOŽIEK**a) Zásady pre tvorbu opravných položiek k zásobám**

Spoločnosť tvorí opravnú položku k zásobám na základe posúdenia ich využiteľnosti v spoločnosti alebo možného odpredaja. Kalkulácia opravnej položky k zásobám je založená na obrátkovosti zásob na základe mesačnej spotreby s týmito kritériami:

<i>Kritéria</i>	<i>Opravná položka v %</i>
K zastaralým, poškodeným, nevyužitelným a nepredajným zásobám	100
Nepohyblivé zásoby nad 12 mesiacov	100
Nepohyblivé zásoby nad 6 mesiacov	50
Nepohyblivé zásoby nad 3 mesiace	25

Opravné položky sa následne účtujú v sume opodstatneného predpokladu zníženia hodnoty majetku oproti jeho oceneniu v účtovníctve, a to na základe posúdenia ich využiteľnosti v spoločnosti alebo podľa možnosti ich odpredaja.

b) Zásady pre tvorbu opravných položiek k pohľadávkam

Spoločnosť tvorí opravnú položku k pohľadávkam na základe analýzy ich vekovej štruktúry a posúdenia bonity jednotlivých dlžníkov. Spoločnosť netvorí opravné položky na pohľadávky voči spriazneným osobám.

<i>Kritéria</i>	<i>Opravná položka v %</i>
Po splatnosti nad 90 dní	25
Po splatnosti 180 dní	50
Po splatnosti nad 270 dní	75
Po splatnosti nad 360 dní	100

V prípade pohľadávky so zostatkovou dobou splatnosti dlhšou ako 1 rok, upravuje sa hodnota pohľadávky na jej hodnotu v čase účtovania a vykazovania (súčasná hodnota).

2.2.4. PREPOČET ÚDAJOV V CUDZÍCH MENÁCH NA MENU EURO

V účtovníctve sa majetok a záväzky vyjadrené v cudzej mene prepočítavajú na menu euro kurzom určeným v kurzovom lístku Európskej centrálnej banky v deň predchádzajúci dňu uskutočnenia účtovného prípadu alebo v iný deň, ak to ustanovuje osobitný predpis.

Účtovná jednotka ku dňu, ku ktorému sa zostavuje účtovná závierka, prepočíta na menu euro majetok a záväzky vyjadrené v cudzej mene s výnimkou prijatých a poskytnutých preddavkov kurzom vyhláseným Európskou centrálnou bankou.

Kurzové rozdiely vzniknuté počas roka ako aj kurzové rozdiely vzniknuté pri prepočte majetku a záväzkov ku dňu zostavenia účtovnej závierky ovplyvňujú hospodársky výsledok bežného účtovného obdobia.

2.2.5. DOTÁCIE POSKYTNUTÉ NA OBSTARANIE MAJETKU

Spoločnosti sa netýka.

2.2.6. ZMENY ÚČTOVNÝCH ZÁSAD A ÚČTOVNÝCH METÓD, ZMENY SPÔSOBOV OCEŇOVANIA, ODPISOVANIA, VYKAZOVANIA A POSTUPOV

V účtovnej jednotke sa počas roka neuskutočnili zmeny spôsobov oceňovania, spôsobov odpisovania, postupov účtovania, usporiadania položiek účtovnej závierky ani obsahového vymedzenia týchto položiek oproti predchádzajúcemu účtovnému obdobiu, ak nie je uvedené inak, okrem tých, ktoré vyplývali priamo zo zmien v slovenskej účtovnej legislatíve.

2.2.7. OPRAVA VÝZNAMNÝCH CHÝB MINULÝCH ÚČTOVNÝCH OBDOBÍ

Spoločnosti sa netýka.

ČL. III INFORMÁCIE, KTORÉ VYSVETĽUJÚ A DOPĽŇAJÚ POLOŽKY SÚVAHY

1. AKTÍVA

1.1. DLHODOBÝ NEHMOTNÝ A HMOTNÝ MAJETOK (Súvaha r. 003 a r. 011)

a) Pohyb obstarávacích cien, oprávok a opravných položiek

Pohyb obstarávacích cien, oprávok a opravných položiek je zobrazený v tabuľkách na str. 9 až 12.

b) Dlhodobý nehmotný a hmotný majetok, na ktorý je zriadené záložné právo alebo pri ktorom má účtovná jednotka obmedzené právo s ním nakladať

<i>Dlhodobý nehmotný majetok</i>	<i>Hodnota za bežné účtovné obdobie</i>
Dlhodobý nehmotný majetok, na ktorý je zriadené záložné právo	0

<i>Dlhodobý hmotný majetok</i>	<i>Hodnota za bežné účtovné obdobie</i>
Dlhodobý hmotný majetok, na ktorý je zriadené záložné právo	7 891 084

Nehnutelný majetok spoločnosti zapísaný na liste vlastníctva č.2462 a č.6605 je založený na základe Zmluvy o zriadení záložného práva v prospech záložného veriteľa Kreissparkasse Wiedenbruck, Nemecko.

Hnutelné veci spoločnosti sú založené na základe Zmluvy o zriadení záložného práva zo dňa 14.1.2014 v prospech záložného veriteľa Kreissparkasse Wiedenbruck, Nemecko.

c) Spôsob a výška poistenia dlhodobého nehmotného a hmotného majetku

Poistné zmluvy:

Hnutelný a nehmotný majetok – škoda spôsobená živelnou udalosťou, vodou z vodovodných zariadení a vandalizmom.

Elektronické zariadenia – poškodenie alebo zničenie.

Riziko prerušenia prevádzky – požiar, blesk, výbuch a pádom lietadiel, vodou z vodovodných zariadení.

Všeobecná zodpovednosť za environmentálnu škodu.

Vysokozdvížne vozíky – zodpovednosť za škodu.

Poistenie sa vzťahuje na uvedený majetok:

<i>Názov poisteného dlhodobého majetku</i>	<i>Poistený pre prípad</i>	<i>Poistná suma</i>
Súbor nehnuteľností	voda z vod. zar.+ živ. udalosť	18 328 808 EUR
Súbor nehnuteľností	vandalizmus	839 848 EUR
Súbor hnutelného majetku	odcudzenie a vandalizmus	341 939 EUR
Súbor hnutelného majetku	voda z vod. zar.+ živ. udalosť	3 642 168 EUR
Súbor elektronických zariadení	poškodenie alebo zničenie	190 000 EUR
Spolu		23 342 763 EUR

d) Opravná položka k nadobudnutému majetku.

Spoločnosti sa netýka.

Pohyby dlhodobého nehmotného majetku k 30.06.2025 sú zhrnuté nasledovne:

Dlhodobý nehmotný majetok	<i>Bežné účtovné obdobie</i>							
	<i>Aktivované náklady na vývoj</i>	<i>Softvér</i>	<i>Oceniteľné práva</i>	<i>Goodwill</i>	<i>Ostatný DNM</i>	<i>Obstarávaný DNM</i>	<i>Poskytnuté preddavky na DNM</i>	<i>Spolu</i>
<i>a</i>	<i>b</i>	<i>c</i>	<i>d</i>	<i>e</i>	<i>f</i>	<i>g</i>	<i>h</i>	<i>i</i>
Prvotné ocenenie								
Stav na začiatku účtovného obdobia		1 089 116	8 066	-60 727		160 296		1 196 751
Prírastky		76 155				9 929		86 084
Úbytky								0
Presuny		160 295				-160 295		0
Stav na konci účtovného obdobia		1 325 566	8 066	-60 727		9 929		1 282 834
Oprávk								
Stav na začiatku účtovného obdobia		811 341	1 496	-60 727				752 110
Prírastky		125 950	264					126 214
Úbytky								
Presuny								
Stav na konci účtovného obdobia		937 291	1 760	-60 727				878 324
Opravné položky								
Stav na začiatku účtovného obdobia								
Prírastky								
Úbytky								
Presuny								
Stav na konci účtovného obdobia								
Zostatková hodnota								
Stav na začiatku účtovného obdobia		277 775	6 570	0		160 296		444 641
Stav na konci účtovného obdobia		388 276	6 306	0		9 929		404 510

Pohyby dlhodobého nehmotného majetku k 30.06.2024 sú zhrnuté nasledovne:

Dlhodobý nehmotný majetok	<i>Bezprostredne predchádzajúce účtovné obdobie</i>							
	<i>Aktivované náklady na vývoj</i>	<i>Softvér</i>	<i>Oceniteľné práva</i>	<i>Goodwill</i>	<i>Ostatný DNM</i>	<i>Obstarávaný DNM</i>	<i>Poskytnuté preddavky na DNM</i>	<i>Spolu</i>
<i>a</i>	<i>b</i>	<i>c</i>	<i>d</i>	<i>e</i>	<i>f</i>	<i>g</i>	<i>h</i>	<i>i</i>
Prvotné ocenenie								
Stav na začiatku účtovného obdobia		922 460	8 066	-60 727		197 816		1 067 615
Prírastky		71 897	0	0		57 239		129 136
Úbytky		0	0	0				0
Presuny		94 759				-94 759		
Stav na konci účtovného obdobia		1 089 116	8 066	-60 727		160 296		1 196 751
Oprávkový								
Stav na začiatku účtovného obdobia		708 363	1 232	-60 727				648 868
Prírastky		102 978	264	0				103 242
Úbytky								
Presuny								
Stav na konci účtovného obdobia		811 341	1 496	-60 727				752 110
Opravné položky								
Stav na začiatku účtovného obdobia								
Prírastky								
Úbytky								
Presuny								
Stav na konci účtovného obdobia								
Zostatková hodnota								
Stav na začiatku účtovného obdobia		214 097	6 834	0		197 816		418 747
Stav na konci účtovného obdobia		277 775	6 570	0		160 296		444 641

Pohyby dlhodobého hmotného majetku k 30.06.2025 sú zhrnuté nasledovne:

Dlhodobý hmotný majetok <i>a</i>	<i>Bežné účtovné obdobie</i>								<i>Spolu</i> <i>J</i>
	<i>Pozemky</i> <i>b</i>	<i>Stavby</i> <i>c</i>	<i>Samostatné hnutelné veci a súbory hnutelných vecí</i> <i>d</i>	<i>Pestovateľské celky trvalých porastov</i> <i>e</i>	<i>Základné stádo a ťažné zvieratá</i> <i>f</i>	<i>Ostatný DHM</i> <i>g</i>	<i>Obstarávaný DHM</i> <i>h</i>	<i>Poskytnuté preddavky na DHM</i> <i>i</i>	
Prvotné ocenenie									
Stav na začiatku účtovného obdobia	868 357	13 321 013	5 400 474				199 057		19 788 901
Prírastky		35 177	275 930						311 107
Úbytky			27 570				60		27 630
Presuny			198 997				- 198 997		0
Stav na konci účtovného obdobia	868 357	13 356 190	5 847 831				0		20 072 378
Oprávky									
Stav na začiatku účtovného obdobia		8 019 856	3 284 648						11 304 504
Prírastky		453 590	450 800						904 390
Úbytky			27 570						27 570
Presuny									
Stav na konci účtovného obdobia		8 473 446	3 707 878						12 181 324
Opravné položky									
Stav na začiatku účtovného obdobia									
Prírastky									
Úbytky									
Presuny									
Stav na konci účtovného obdobia									
Zostatková hodnota									
Stav na začiatku účtovného obdobia	868 357	5 301 157	2 115 826				199 057		8 484 397
Stav na konci účtovného obdobia	868 357	4 882 744	2 139 983				0		7 891 084

Pohyby dlhodobého hmotného majetku k 30.06.2024 sú zhrnuté nasledovne:

Dlhodobý hmotný majetok <i>a</i>	<i>Bezprostredne predchádzajúce účtovné obdobie</i>								
	<i>Pozemky</i> <i>b</i>	<i>Stavby</i> <i>c</i>	<i>Samostatné hnutelné veci a súbory hnutelných vecí</i> <i>d</i>	<i>Pestovateľské celky trvalých porastov</i> <i>e</i>	<i>Základné stádo a ťažné zvieratá</i> <i>f</i>	<i>Ostatný DHM</i> <i>g</i>	<i>Obstarávaný DHM</i> <i>h</i>	<i>Poskytnuté preddavky na DHM</i> <i>i</i>	<i>Spolu</i> <i>j</i>
Prvotné ocenenie									
Stav na začiatku účtovného obdobia	868 357	13 245 022	5 185 577				117 017	0	19 415 973
Prírastky		33 379	254 803				198 997		487 179
Úbytky			114 251						114 251
Presuny		42 612	74 345				-116 957		0
Stav na konci účtovného obdobia	868 357	13 321 013	5 400 474				199 057		19 788 901
Oprávkky									
Stav na začiatku účtovného obdobia		7 565 835	2 967 948						10 533 783
Prírastky		454 021	430 951						884 972
Úbytky			114 251						114 251
Presuny									
Stav na konci účtovného obdobia		8 019 856	3 284 648						11 304 504
Opravné položky									
Stav na začiatku účtovného obdobia		294 595							294 595
Prírastky									
Úbytky		294 915							294 595
Presuny									
Stav na konci účtovného obdobia		0							0
Zostatková hodnota									
Stav na začiatku účtovného obdobia	868 357	5 384 592	2 217 629				117 017		8 587 595
Stav na konci účtovného obdobia	868 357	5 301 157	2 115 826				199 057		8 484 397

Celková výška investícií spoločnosti bola **397 002 EUR**.

Investície smerovali predovšetkým do oblasti znižovania nákladov na elektrickú energiu (fotovoltaika), efektívnejší zber a využívanie dát z výroby (BDE), ale tiež do modernizácie SW a HW vybavenia.

Z celkovej výšky investícií do dlhodobého nehmotného majetku vo finančnom roku 2024/2025 (86 083 EUR) boli najvýznamnejšie tieto:

- | | |
|-------------------------------|------------|
| • REFLEX 3 | 29 081 EUR |
| • BDE – zber výrobných údajov | 22 437 EUR |
| • SW QAD EA 2024 | 14 505 EUR |

K 30.06.2025 bola výška nezaradeného dlhodobého nehmotného majetku 9 929 EUR.

Z celkovej výšky investícií do hmotného majetku vo finančnom roku 2024/2025 (310 918 EUR) boli najvýznamnejšie tieto:

- | | |
|-----------------------------|-------------|
| • fotovoltaika - meniče | 166 547 EUR |
| • hala II. výrobná-skladová | 31 843 EUR |
| • Switche Aruba | 29 541 EUR |
| • PC a notebooky | 27 488 EUR |

K 30.06.2025 bola výška nezaradeného dlhodobého hmotného majetku 0 EUR.

S výnimkou fotovoltaiky (bankový úver) boli všetky realizované investície financované z vlastných zdrojov.

1.2. ÚDAJE O ZÁSOBÁCH (Súvaha r. 034)

a) Prehľad o opravných položkách k zásobám (podľa jednotlivých položiek súvahy)

Zásoby <i>a</i>	Bežné účtovné obdobie				
	Stav OP na začiatku účtovného obdobia <i>b</i>	Tvorba OP <i>c</i>	Zúčtovanie OP z dôvodu zániku opodstatnenosti <i>d</i>	Zúčtovanie OP z dôvodu vyradenia majetku z účtovníctva <i>e</i>	Stav OP na konci účtovného obdobia <i>f</i>
Materiál	113 422	111 745	108 652	0	116 515
Nedokončená výroba a polotovary vlastnej výroby	0			0	0
Výrobky	0			0	0
Zvieratá	0			0	0
Tovar	0			0	0
Nehnutelnosť na predaj	0			0	0
Poskytnuté preddavky na zásoby	0			0	0
Zásoby spolu	113 422	111 745	108 652	0	116 515

K 30. júnu 2025 bola prehodnotená opodstatnenosť opravnej položky k zásobám materiálu, nedokončenej výroby a tovaru a podľa výsledkov inventarizácie bola vytvorená nová opravná položka. K polotovarom a hotovým výrobkom nebola vytvorená žiadna opravná položka.

b) Zásoby, na ktoré je zriadené záložné právo

Zásoby	Hodnota za bežné účtovné obdobie
Zásoby, na ktoré je zriadené záložné právo	3 687 724

1.3. ÚDAJE O POHĽADÁVKACH (Súvaha r. 041 a r. 053)

a) Prehľad o opravných položkách

Pohľadávky <i>a</i>	Bežné účtovné obdobie				
	Stav OP na začiatku účtovného obdobia <i>b</i>	Tvorba OP <i>c</i>	Zúčtovanie OP z dôvodu zániku opodstatnenosti <i>d</i>	Zúčtovanie OP z dôvodu vyradenia majetku z účtovníctva <i>e</i>	Stav OP na konci účtovného obdobia <i>f</i>
Pohľadávky z obchodného styku	447 247				447 247
Pohľadávky voči DÚJ a MÚJ					
Ostatné pohľadávky v rámci kons. celku					
Pohľadávky voči spoločníkom, členom a združeniu					
Iné pohľadávky					
Pohľadávky spolu	447 247			0	447 247

Spoločnosť vytvára opravné položky na pohľadávky po lehote splatnosti nad 360 dní 100 %, nad 270 dní 75 %, nad 180 dní 50 %, nad 90 dní 25 %.

Spoločnosť netvorí opravné položky na pohľadávky voči spriazneným osobám.

Pohľadávky sú zabezpečené na základe poisťovnej zmluvy.

b) Veková štruktúra pohľadávok

Názov položky a	V lehote splatnosti b	Po lehote splatnosti c	Pohľadávky spolu d
Dlhodobé pohľadávky			
Pohľadávky z obchodného styku			
Pohľadávky voči DÚJ a MÚJ			
Ostatné pohľadávky v rámci konsolidovaného celku			
Pohľadávky voči spoločníkom, členom a združeniu			
Iné pohľadávky	170 548		170 548
Dlhodobé pohľadávky spolu	170 548		170 548
Krátkodobé pohľadávky			
Pohľadávky z obchodného styku	1 434 043	0	1 434 043
Pohľadávky voči DÚJ a MÚJ	4 824 716		4 824 716
Ostatné pohľadávky v rámci konsolidovaného celku			
Pohľadávky voči spoločníkom, členom a združeniu			
Sociálne poistenie			
Daňové pohľadávky a dotácie	1 358 526		1 358 526
Iné pohľadávky	10 690		10 690
Krátkodobé pohľadávky spolu	7 627 975	0	7 627 975

c) Pohľadávky zabezpečené záložným právom alebo inou formou zabezpečenia

Opis predmetu záložného práva	Bežné účtovné obdobie	
	Hodnota predmetu záložného práva	Hodnota pohľadávky
Pohľadávky kryté záložným právom alebo inou formou zabezpečenia		
Hodnota pohľadávok, na ktoré sa zriadilo záložné právo	x	986 796

d) Odložená daňová pohľadávka

Pozri ČL. III v časti 2. Pasíva, sekcia 2.7.

1.4. ÚDAJE O KRÁTKODOBOM FINANČNOM MAJETKU (Finančné účty - Súvaha r. 066)**a) Štruktúra finančných účtov**

Názov položky	Bežné účtovné obdobie	Bezprostredne predchádzajúce účtovné obdobie
Pokladnica, ceniny	11 336	7 806
Bežné účty v banke alebo v pobočke zahraničnej banky	52 836	57 145
Vkladové účty v banke alebo v pobočke zahraničnej banky termínované		0
Peniaze na ceste		0
Spolu	64 172	64 951

1.5. ÚDAJE O ÚČTOCH ČASOVÉHO ROZLIŠENIA (Súvaha r. 074)

a) Popis významných položiek časového rozlíšenia

<i>Opis položky časového rozlíšenia</i>	<i>Bežné účtovné obdobie</i>	<i>Bezprostredne predchádzajúce účtovné obdobie</i>
Náklady budúcich období dlhodobé, z toho:	40 035	53 590
Poplatok za servis, upgrade a poistenie	36 842	42 952
Licencie	3 193	10 638
Náklady budúcich období krátkodobé, z toho:	265 213	210 306
Daň z nehnuteľnosti	56 201	52 834
Poplatok za komunálny odpad	862	6 226
Poplatok za servis a upgrade	101 493	33 619
Predplatené poistné majetku, tovaru, áut, mot.vozíkov, priem. rizík, sl. ciest, zodpovednosť za vadu výrobkov	9 115	12 333
Licencia ESET, Cobotec	10 064	51 837
Ostatné	19 368	16 020
Konto pracovného času	68 110	37 437
Príjmy budúcich období dlhodobé, z toho:	0	0
Príjmy budúcich období krátkodobé, z toho:	10 768	5 508

V nákladoch budúcich období je rozhodujúcou položkou daň z nehnuteľnosti vo výške 56 201 EUR a konto pracovného času vo výške 68 110 EUR.

2. PASÍVA

2.1. ÚDAJE O VLASTNOM IMANÍ (Súvaha r. 080)

Spoločnosť účtuje o zmenách a vykazuje stav základného imania, kapitálových fondoch, fondov zo zisku a hospodárskeho výsledku v súlade so zákonnými predpismi.

a) Popis základného imania

Výška upísaného základného imania je 4 481 180 EUR. Základné imanie spoločnosti je tvorené peňažným vkladom vo výške 4 481 180 EUR spoločnosťami 3C Verwaltungs - GmbH a 3C Holding GmbH. Celé základné imanie je splatené.

b) Kapitálové fondy z príspevkov

Spoločnosť netvorila v roku 2025 kapitálové fondy z príspevkov spoločníkov.

c) Rozdelenie účtovného zisku za minulé účtovné obdobie

Názov položky	Bezprostredne predchádzajúce účtovné obdobie
Účtovný zisk	824 124
Rozdelenie účtovného zisku	<i>Bežné účtovné obdobie</i>
Prídel do zákonného rezervného fondu	
Prídel do štatutárnych a ostatných fondov	
Prídel do sociálneho fondu	
Prídel na zvýšenie základného imania	
Úhrada straty minulých období	
Prevod do nerozdeleného zisku minulých rokov	824 124
Rozdelenie podielu na zisku spoločníkom, členom	
Iné	
Spolu	824 124

Valné zhromaždenie schválilo dňa 11.11.2024 účtovnú závierku za účtovné obdobie od 1. júla 2023 do 30. júna 2024. Výsledok hospodárenia zisk v sume 824 124 EUR je zaúčtovaný ako nerozdelený zisk minulých rokov.

d) Zisk na akciu alebo podiel na základnom imaní

VH za bezprostredne predchádzajúce obdobie / základné imanie = $824\,124 / 4\,481\,180 = 0,18 \text{ €}$

e) Pohyby vo vlastnom imaní

Pohyby vo vlastnom imaní sú uvedené v Čl. IX.

2.2. ÚDAJE O REZERVÁCH (Súvaha r. 118 a r. 136)

a) Popis jednotlivých rezerv k 30.06.2025 a 30.06.2024

Názov položky <i>a</i>	Bežné účtovné obdobie				
	Stav na začiatku účtovného obdobia <i>b</i>	Tvorba <i>c</i>	Použitie <i>d</i>	Zrušenie <i>e</i>	Stav na konci účtovného obdobia <i>f</i>
Dlhodobé rezervy, z toho:	332 649	341 152	12 919	319 730	341 152
Rezerva na odchodné	332 649	341 152	12 919	319 730	341 152
Krátkodobé rezervy, z toho:	1 052 952	944 787	877 731	175 221	944 787
Nevyč. dov., soc.poistenie, DDP, odmeny	800 452	695 063	744 804	55 648	695 063
Audit	23 500	17 250	23 500	0	17 250
Reklamácie	225 000	195 000	134 112	90 888	195 000
Ostatné	4 000	37 474	4 000	0	37 474

Názov položky <i>a</i>	Bezprostredne predchádzajúce účtovné obdobie				
	Stav na začiatku účtovného obdobia <i>b</i>	Tvorba <i>c</i>	Použitie <i>d</i>	Zrušenie <i>e</i>	Stav na konci účtovného obdobia <i>f</i>
Dlhodobé rezervy, z toho:	324 745	332 649	28 409	296 336	332 649
Rezerva na odchodné	324 745	332 649	28 409	296 336	332 649
Krátkodobé rezervy, z toho:	1 006 087	1 052 952	936 079	70 008	1 052 952
Nevyč. dov., soc.poistenie, DDP, odmeny	766 587	800 452	699 114	67 473	800 452
Audit	16 000	23 500	16 000	0	23 500
Reklamácie	220 000	225 000	217 465	2 535	225 000
Ostatné	3 500	4 000	3 500	0	4 000

Spoločnosť nevytvorila žiadnu ďalšiu rezervu na prípadné sankcie od tretích strán (napr. správcu dane, obchodného partnera a pod.) z titulu výkonu svojej podnikateľskej činnosti, nakoľko na základe analýzy súčasného stavu nepredpokladá, že by jej nejaké sankcie od akejkoľvek tretej strany hrozili, aj keď túto skutočnosť nemôže vzhľadom na rozdielnu interpretáciu súčasných právnych predpisov celkom vylúčiť.

2.3. ÚDAJE O ZÁVÄZKOCH (Súvaha r. 102 a r. 122)

a) Štruktúra záväzkov podľa zostatkovej doby splatnosti

Názov položky	Bežné účtovné obdobie	Bezprostredne predchádzajúce účtovné obdobie
Dlhodobé záväzky spolu	1 073 687	1 201 178
Záväzky so zostatkovou dobou splatnosti nad päť rokov	0	0
Záväzky so zostatkovou dobou splatnosti jeden rok až päť rokov	1 073 687	1 201 178
Krátkodobé záväzky spolu	3 043 900	3 544 943
Záväzky so zostatkovou dobou splatnosti do jedného roka vrátane	3 043 435	3 544 478
Záväzky po lehote splatnosti	465	465

b) Odložený daňový záväzok

Pozri ČL. III v časti 2. Pasíva, sekcia 2.7.

c) Tvorba a čerpanie sociálneho fondu

Názov položky	Bežné účtovné obdobie	Bezprostredne predchádzajúce účtovné obdobie
Začiatkový stav sociálneho fondu	108 008	113 664
Tvorba sociálneho fondu na ťarchu nákladov	156 152	165 099
Tvorba sociálneho fondu zo zisku	0	0
Ostatná tvorba sociálneho fondu	0	0
Tvorba sociálneho fondu spolu	156 152	165 099
Čerpanie sociálneho fondu	145 853	170 755
Konečný zostatok sociálneho fondu	118 307	108 008

2.4. ÚDAJE O BANKOVÝCH ÚVEROCH, PÔŽIČKÁCH A NÁVRATNÝCH FINANČNÝCH VÝPOMOCIACH (Súvaha r. 121, r. 139 a r. 140)

a) Informácie o bankových úveroch, pôžičkách a krátkodobých finančných výpomociach

Názov položky	Mena	Úrok p. a. v %	Dátum splatnosti	Suma istiny v príslušnej mene za bežné účtovné obdobie	Suma istiny v eurách za bežné účtovné obdobie	Suma istiny v príslušnej mene za bezprostredne predchádzajúce účtovné obdobie
a	b	c	d	e	f	g
Dlhodobé bankové úvery						
Splátkový úver 22	EUR	1M EUR+marža	30.04.2026	0	0	166 656
Splátkový úver 24	EUR	1M EUR+marža	31.12.2029	222 704	222 704	286 352
Krátkodobé bankové úvery						
Kontokorent	EUR	1M EUR+marža		0	0	0
VISA	EUR			4 096	4 096	5 666
Splátkový úver 20	EUR	1M EUR+marža	30.09.2024	0	0	32 590
Splátkový úver 21	EUR	1M EUR+marža	30.11.2024	0	0	54 048
Splátkový úver 22	EUR	1M EUR+marža	30.04.2026	166 656	166 656	200 004
Splátkový úver 24	EUR	1M EUR+marža	31.12.2029	63 648	63 648	63 648

b) Zabezpečenie jednotlivých úverov

Zmluva o kontokorentnom úvere s výškou úveru 4 000 000 EUR na financovanie prevádzkových potrieb.

Zmluva o splátkovom úvere s výškou úveru 500 000 EUR na financovanie investičných potrieb s konečnou splatnosťou 30.09.2024.

Zmluva o splátkovom úvere s výškou úveru 400 000 EUR na financovanie investičných potrieb s konečnou splatnosťou 30.11.2024.

Zmluva o splátkovom úvere s výškou úveru 700 000 EUR na financovanie investičných potrieb s konečnou splatnosťou 30.04.2026.

Zmluva o splátkovom úvere s výškou úveru 350 000 EUR na financovanie investičných potrieb s konečnou splatnosťou 31.12.2029.

Všetky sú zabezpečené zmluvou o záložnom práve k hnutel'nému majetku a zmluvu o záložnom práve k pohľadávkam.

2.5. ÚDAJE O ÚČTOCH ČASOVÉHO ROZLIŠENIA NA STRANE PASÍV (Súvaha r. 141)

a) Popis významných položiek časového rozlíšenia

Názov položky	Bežné účtovné obdobie	Bezprostredne predchádzajúce účtovné obdobie
Výdavky budúcich období dlhodobé, z toho:	0	0
Výdavky budúcich období krátkodobé, z toho:	616	928
Daň z mot. vozidiel	616	928
Výnosy budúcich období dlhodobé, z toho:	0	0
Výnosy budúcich období krátkodobé, z toho:	10 768	5 508

2.6. ÚDAJE O MAJETKU PRENAJATÉHO FORMOU FINANČNÉHO PRENÁJMU

a) Údaje o majetku prenájatého formou finančného prenájmu – zo strany nájomcu

Suma dohodnutých platieb k 30.06.2025 podľa doby splatnosti:

Názov položky <i>a</i>	Bežné účtovné obdobie			Bezprostredne predchádzajúce účtovné obdobie		
	Splatnosť			Splatnosť		
	do jedného roka vrátane <i>b</i>	od jedného roka do piatich rokov vrátane <i>c</i>	viac ako päť rokov <i>d</i>	do jedného roka vrátane <i>e</i>	od jedného roka do piatich rokov vrátane <i>f</i>	viac ako päť rokov <i>g</i>
Istina	83 860	73 796	0	106 961	157 656	0
Finančný náklad	6 543	3 851	0	10 115	10 473	0
Spolu	90 393	77 636	0	117 076	168 129	0

2.7. DAŇ Z PRÍJMOV

a) Vztah medzi sumou splatnej dane z príjmov a sumou odloženej dane z príjmov a medzi výsledkom hospodárenia pred zdanením

Názov položky <i>a</i>	Bežné účtovné obdobie			Bezprostredne predchádzajúce účtovné obdobie		
	Základ dane <i>b</i>	Daň <i>c</i>	Daň v % <i>d</i>	Základ dane <i>e</i>	Daň <i>f</i>	Daň v % <i>g</i>
Výsledok hospodárenia pred zdanením, z toho:	-29 675	x	x	1 030 680	x	x
teoretická daň	x	0	21	x	216 443	21
Daňovo neuznané náklady	1 541 988	323 817	-11	918 920	192 973	19
Výnosy nepodliehajúce dani	-690 263	-144 955	5	-890 680	-187 043	18
Vplyv nevykázanéj odloženej daňovej pohľadávky	0	0	0	0	0	0
Umorenie daňovej straty	0	0	0	0	0	0
Zmeny sadzby dane						
Iné-zníženie DzP duálne vzdelávanie	-22 400	-4 704	0	-38 400	-8 064	0
Spolu	799 649	167 926	21	1 020 520	214 309	21
Zrážková daň	0	0	0	0	0	0
Splatná daň z príjmov	x	167 926	-6	x	214 309	21
Odložená daň z príjmov	x	69 611	-2	x	7 753	0
Celková daň z príjmov	x	98 315	-4	x	206 556	20

Od 1.1.2017 je platná sadzba dane 21%.

b) Odložená daňová pohľadávka alebo záväzok

<i>Názov položky</i>	<i>Bežné účtovné obdobie</i>	<i>Bezprostredne predchádzajúce účtovné obdobie</i>
Dočasné rozdiely medzi účtovnou hodnotou majetku a daňovou základňou, z toho:	3 488 645	4 341 405
odpočítateľné	116 515	113 422
zdaniteľné	3 605 160	4 454 827
Dočasné rozdiely medzi účtovnou hodnotou záväzkov a daňovou základňou, z toho:	525 993	624 036
odpočítateľné	594 103	624 036
zdaniteľné	68 110	0
Možnosť umorovať daňovú stratu v budúcnosti	0	0
Možnosť previesť nevyužitú daňovú odpočty	0	0
Sadzba dane z príjmov (v %)	24	21
Odložená daňová pohľadávka	170 548	154 866
Uplatnená daňová pohľadávka	0	0
Zaúčtovaná ako náklad	0	0
Zaúčtovaná do vlastného imania		
Odložený daňový záväzok	881 585	935 514
Zmena odloženého daňového záväzku	-69 611	-7 753
Zaúčtovaná ako náklad	-69 611	-7 753
Zaúčtovaná do vlastného imania	0	0
Iné	0	0

c) Ďalšie informácie

<i>Názov položky</i>	<i>Bežné účtovné obdobie</i>	<i>Bezprostredne predchádzajúce účtovné obdobie</i>
Suma odloženej daňovej pohľadávky účtovanej ako náklad alebo výnos vyplývajúca zo zmeny sadzby dane z príjmov	21 319	
Suma odloženého daňového záväzku účtovaného ako náklad alebo výnos vyplývajúci zo zmeny sadzby dane z príjmov	110 198	
Suma odloženej daňovej pohľadávky týkajúca sa umorenia daňovej straty, nevyužitých daňových odpočtov a iných nárokov, ako aj dočasných rozdielov predchádzajúcich účtovných období, ku ktorým sa v predchádzajúcich účtovných obdobiach odložená daňová pohľadávka neúčtovala		
Suma odloženého daňového záväzku, ktorý vznikol z dôvodu neúčtovania tej časti odloženej daňovej pohľadávky v bežnom účtovnom období, o ktorej sa účtovalo v predchádzajúcich účtovných obdobiach		
Suma neuplatneného umorenia daňovej straty, nevyužitých daňových odpočtov a iných nárokov a odpočítateľných dočasných rozdielov, ku ktorým nebola účtovaná odložená daňová pohľadávka Suma odloženej dane z príjmov, ktorá sa vzťahuje na položky účtované priamo na účty vlastného imania bez účtovania na účty nákladov a výnosov		

2.8. DERIVÁTY

Spoločnosti sa netýka.

ČL. IV INFORMÁCIE, KTORÉ VYSVETĽUJÚ A DOPLŇAJÚ POLOŽKY VÝKAZU ZISKOV A STRÁT

1. TRŽBY ZA VLASTNÉ VÝKONY A TOVAR (Výkaz ziskov a strát r. 03, r. 04 a r. 05)

Celkové tržby za vlastné výrobky, tovary a služby dosiahli 71 153 882 EUR za obdobie k 30.6.2025 a 79 651 752 EUR za obdobie k 30.6.2024. Ich rozdelenie podľa oblastí odbytu a typu je nasledovné:

Oblasť odbytu	Typ výrobkov, tovarov, služieb	
	Bežné účtovné obdobie	Bezprostredne predchádzajúce účtovné obdobie
<i>a</i>	<i>b</i>	<i>c</i>
Slovensko	660 365	768 367
Zahraničie	70 493 517	78 883 385
Spolu	71 153 882	79 651 752

2. ÚDAJE O ZMENE STAVU ZÁSOB (Výkaz ziskov a strát r. 06)

Zmena stavu zásob je zobrazená v nasledujúcej tabuľke:

Názov položky	Bežné účtovné obdobie	Bezprostredne predchádzajúce účtovné obdobie		Zmena stavu vnútroorganizačných zásob	
	Konečný zostatok	Konečný zostatok	Začiatkový stav	Bežné účtovné obdobie	Bezprostredne predchádzajúce účtovné obdobie
<i>a</i>	<i>b</i>	<i>c</i>	<i>d</i>	<i>e</i>	<i>f</i>
Nedokončená výroba a polotovary vlastnej výroby	415 928	570 511	466 946	-127 867	103 565
Výrobky	380 002	608 279	473 382	-227 869	134 896
Zvieratá	0	0	0		
Spolu	795 930	1 178 790	940 328	-355 736	238 462
Manká a škody	x	x	x		
Reprezentačné	x	x	x		
Dary	0	4 044	x	0	4 044
Iné	x	x	x		
Zmena stavu vnútroorganizačných zásob vo výkaze ziskov a strát	x	x	x	-355 736	238 462

Zmena stavu vnútroorganizačných zásob sa rovná rozdielu medzi stavom netto k 30.6. predchádzajúceho účtovného obdobia a stavom netto k 30.6. daného účtovného obdobia.

3. VÝZNAMNÉ POLOŽKY VÝNOSOV PRI AKTIVÁCIÍ NÁKLADOV (Výkaz ziskov a strát r. 07)

Názov položky	Bežné účtovné obdobie	Bezprostredne predchádzajúce účtovné obdobie
Významné položky pri aktivácii nákladov, z toho:	11 949	35 062
Aktivácia materiálu a tovaru	11 949	35 062

4. OSTATNÉ VÝZNAMNÉ POLOŽKY VÝNOSOV Z HOSPODÁRSKEJ ČINNOSTI (Výkaz ziskov a strát r. 08, 09)

Názov položky	Bežné účtovné obdobie	Bezprostredne predchádzajúce účtovné obdobie
Ostatné významné položky výnosov z hospodárskej činnosti, z toho:	3 531 262	4 275 391
Predaj dlhodobého majetku	6 977	91 791
Tržby z predaja materiálu	3 286 673	3 912 962
Príspevky	8 589	106 733
Predaj odpadu	14 852	5 872
Preúčtovanie nákladov z obchodného styku	56 388	33 114
Náhrady škôd vo výrobe	97 922	81 254
Ostatné	59 861	43 665

5. OSOBNÉ NÁKLADY (Výkaz ziskov a strát r. 15)

Názov položky	Bežné účtovné obdobie	Bezprostredne predchádzajúce účtovné obdobie
Osobné náklady z toho:	17 529 058	18 407 219
Mzdy	12 276 791	12 942 653
Ostatné náklady na závislú činnosť	0	0
Sociálne poistenie	3 134 540	3 278 289
Zdravotné poistenie	1 314 853	1 337 535
Doplňkové dôchodkové poistenie	21 474	45 731
Sociálne zabezpečenie	781 400	803 011

6. FINANČNÉ VÝNOSY (Výkaz ziskov a strát r. 30, r. 31, r. 35, r. 39, r. 42, r. 43 a r. 44)

Názov položky	Bežné účtovné obdobie	Bezprostredne predchádzajúce účtovné obdobie
Finančné výnosy, z toho:	11	66 329
<i>Kurzové zisky, z toho:</i>	11	146
kurzové zisky ku dňu, ku ktorému sa zostavuje účtovná zvierka	0	0
<i>Ostatné významné položky finančných výnosov, z toho:</i>	0	0
Úroky	0	0
Úroky z poskytnutých pôžičiek	0	66 183

7. VÝZNAMNÉ POLOŽKY NÁKLADOV ZA POSKYTNUTÉ SLUŽBY (Výkaz ziskov a strát r. 14)

Názov položky	Bežné účtovné obdobie	Bezprostredne predchádzajúce účtovné obdobie
Náklady za poskytnuté služby, z toho:	3 769 507	3 786 181
Opravy a údržba	143 429	147 796
Cestovné	41 744	52 758
Náklady na reprezentáciu	31 708	54 352
Odpad	107 437	118 714
Poradenské služby	83 742	57 684
Reklamácie	87 688	104 665
Kooperácie	2 089 870	2 001 102
Telefón	25 023	26 466
Softwarové služby	291 725	254 403
Prepravné služby	56 978	97 800
Strážna služba	207 625	191 785
Provízie z predaja	2 614	10 201
Reklamné služby	10 664	3 962
Ostatné	589 260	664 493

8. VÝZNAMNÉ POLOŽKY OSTATNÝCH NÁKLADOV Z HOSPODÁRSKEJ ČINNOSTI (Výkaz ziskov a strát r. 20, r. 21, r. 24, r. 25 a r. 26)

Názov položky	Bežné účtovné obdobie	Bezprostredne predchádzajúce účtovné obdobie
Ostatné významné položky nákladov z hospodárskej činnosti, z toho:	4 743 984	5 057 519
Dane a poplatky	155 621	110 190
Odpisy, z toho:	1 019 746	683 232
Dlhodobého nehmotného majetku	126 214	103 242
Dlhodobého hmotného majetku	893 532	874 585
Opravná položka k stavbám	0	-294 595
Zostatková cena predaného dlhodobého majetku a materiálu, z toho:	3 131 990	3 961 428
Dlhodobý nehmotný majetok	0	0
Dlhodobý hmotný majetok	10 858	84 369
Zostatková cena predaného materiálu	3 121 132	3 961 428
Tvorba a zúčtovanie opravných položiek k pohľadávkam	0	0
Manká a škody	12 622	40 067
Pokuty a penále	5 617	700
Ostatné	51 880	42 038
Poistné	85 583	104 900
Ostatné prevádzkové náklady-odpis nepotrebné zásoby	165 766	0
Dary	10 000	14 047
Reklamácie	85 876	81 365
Neodpočítaná DPH	19 283	19 552

9. FINANČNÉ NÁKLADY (Výkaz ziskov a strát r. 46, r. 47, r. 48, r. 49, r. 52, r. 53 a r. 54)

Názov položky	Bežné účtovné obdobie	Bezprostredne predchádzajúce účtovné obdobie
Finančné náklady, z toho:	60 259	108 680
<i>Kurzové straty, z toho:</i>	<i>1 208</i>	<i>2 513</i>
kurzové straty ku dňu, ku ktorému sa zostavuje účtovná závierka	0	0
Nákladové úroky	47 708	92 316
Bankové poplatky	11 343	13 851

10. NÁKLADY VOČI AUDÍTOROVI A AUDÍTORskej SPOLOČNOSTI

Názov položky	Bežné účtovné obdobie	Bezprostredne predchádzajúce účtovné obdobie
Náklady voči audítorovi, audítorskej spoločnosti, z toho:	29 376	28 230
náklady za overenie individuálnej účtovnej závierky	26 091	24 020
iné uisťovacie audítorské služby	0	0
daňové poradenstvo	3 285	4 210
ostatné neaudítorské služby	0	0

11. ČISTÝ OBRAT (Výkaz ziskov a strát r. 01)

Čistý obrat v zmysle §19 ods. 1 písm. a) je tvorený nasledovne:

Názov položky	Bežné účtovné obdobie	Bezprostredne predchádzajúce účtovné obdobie
Tržby za vlastné výrobky	57 046 516	62 388 844
Tržby z predaja služieb	106 251	169 769
Tržby za tovar	14 001 115	17 093 139
Výnosy zo zákazky	0	0
Výnosy z nehnuteľnosti na predaj	0	0
Iné výnosy súvisiace s bežnou činnosťou	3 286 673	3 912 961
Čistý obrat celkom	74 440 555	83 564 713

ČL. V INÉ AKTÍVA A INÉ PASÍVA

1. PODMIENENÝ MAJETOK A PODMIENENÉ ZÁVÄZKY

Daňové priznania ostávajú otvorené a môžu byť predmetom kontroly počas obdobia piatich rokov. Skutočnosť, že určité obdobie alebo daňové priznanie vzťahujúce sa na toto obdobie bolo kontrolované, nemá vplyv na vylúčenie tohto obdobia z prípadnej ďalšej kontroly počas obdobia piatich rokov. V dôsledku toho sú k 30. júnu 2025 daňové priznania spoločnosti za roky 2021 až 2025 otvorené a môžu sa stať predmetom kontroly.

Ďalšie podmienené záväzky:

- bezpečnosť a ochrana zdravia pri práci a požiarňa ochrana, zmluvy na dobu neurčitú, /2 zmluvy/
 výpovedná lehota 2 mesiace: 1 535 EUR
 výpovedná lehota 3 mesiace: 508 EUR
- strážna služba, zmluva na dobu neurčitú s výpovednou lehotou 2 mesiace: 18 000 EUR
- nápojové automaty, zmluva na dobu neurčitú s výpovednou dobou 1 mesiac: 1 841 EUR
- softwarové služby (2 zmluvy) na dobu neurčitú:
 s výpovednou lehotou 1 rok: 9 372 EUR
 s výpovednou lehotou 3 mesiace: 388 EUR

Záruka na výroby

Spoločnosť poskytuje záruky na výroby podľa požiadaviek legislatívy v jednotlivých krajinách, do ktorých exportuje. Spoločnosť má uzatvorenú zmluvu o poistení všeobecnej zodpovednosti za škodu spôsobenú vadou výrobku pre územie Slovenskej republiky, Európy a sveta vrátane USA, Kanady a Austrálie.

Prijaté záruky

Spoločnosť má colnú garanciu v prospech Colného úradu v Banskej Bystrici v celkovej výške 40 000 EUR, ktorú poskytla Tatra banka, a.s.

2. OSTATNÉ FINANČNÉ POVINNOSTI

V spoločnosti sa v priebehu účtovného obdobia nevyskytli významné položky ostatných finančných povinností, ktoré sa nevykazujú v účtovných výkazoch.

3. PODSÚVAHOVÉ ÚČTY

<i>Názov položky</i>	<i>Bežné účtovné obdobie</i>	<i>Bezprostredne predchádzajúce účtovné obdobie</i>
Prenajatý majetok		
Majetok v nájme (operatívny prenájom)	111 163	410 292
Majetok prijatý do úschovy		
Pohľadávky z derivátov		
Záväzky z opcí derivátov		
Odpísané pohľadávky		
Pohľadávky z leasingu		
Záväzky z leasingu		
Iné položky		

ČL. VI UDALOSTI, KTORÉ NASTALI PO DNI, KU KTORÉMU SA ZOSTAVUJE ÚČTOVNÁ ZÁVIERKA

Spoločnosti nie sú známe žiadne iné skutočnosti, ktoré vznikli po dni, ku ktorému je zostavená účtovná závierka, ktoré by významnejším spôsobom menili výsledky účtovnej závierky k 30.06.2025, resp. by významnejším spôsobom ovplyvnili činnosť spoločnosti v nasledujúcich účtovných obdobiach.

ČL. VII EKONOMICKÉ VZŤAHY ÚČTOVNEJ JEDNOTKY SO SPRIAZNENÝMI OSOBAMI A PRÍJMY A VÝHODY ČLENOV ŠTATUTÁRNEHO ORGÁNU, DOZORNÉHO ORGÁNU A INÉHO ORGNÁNU ÚČTOVNEJ JEDNOTKY

1. INFORMÁCIE O EKONOMICKÝCH VZŤAHOCH SO SPRIAZNENÝMI OSOBAMI

a) Prehľad uskutočnených transakcií

Spriaznená osoba <i>a</i>	Kód druhu obchodu <i>b</i>	Hodnotové vyjadrenie obchodu	
		Bežné účtovné obdobie <i>c</i>	Bezprostredne predchádzajúce účtovné obdobie <i>d</i>
Candy (náklad)	01	34	4 062
Candy (výnos)	02	56 667 716	62 855 360
Candy (výnos)	03	90 201	71 160
Candy (náklad)	03	275 775	344 155
Candy (výnos)	11	15 794	11 956
Candy (výnos - pôžička istina)	08	0	3 502 815
Candy (výnos - pôžička úrok)	08	0	64 484
Tappol (výnos)	02	3 737 286	3 911 754
Tappol (výnos)	03	3 687	3 929
Tappol (náklad)	01	43 544	19 053
Carina (výnos)	02	19 269	1 086
Carina (výnos)	03	40	0
Candy Sleep (náklad)	03	3 899	1 924
Candy Sleep (výnos)	02	1 912 454	2 296 614
Candy Sleep (výnos)	03	4 254	2 697
Candy Sleep (pôžička)	08	0	104 922
Candy Sleep (pôžička úrok)	08	0	1 699
3C Holding (náklad)	01	5 580	0
3C Holding (náklad - pôžička istina)	08	293 316	293 336
3C Holding (náklad - pôžička úrok)	08	4 583	11 916
3C Holding (náklad)	03	9 555	18 956
3C Holding (náklad)	05	2 344	0
3C Holding (náklad - vyplatená dividenda)	08	200	422
3C Verwaltungs (náklad - vyplatená dividenda)	08	999 800	2 107 316

Kód druhu obchodu Druh obchodu:

Kód druhu obchodu

Druh obchodu:

01	kúpa	06	transfer
02	predaj	07	know-how
03	poskytnutie služby	08	úver, pôžička
04	obchodné zastúpenie	09	výpomoc
05	licencia	10	záruka
		11	iný obchod

b) Prehľad zostatkov pohľadávok a záväzkov

<u>Spriaznená osoba</u>	<u>Popis položky</u>	<u>Bežné obdobie</u>	<u>Minulé obdobie</u>
Tappol	Pohľadávka z obchodného styku	47 717	51 101
Candy	Pohľadávka z obchodného styku	4 638 714	4 442 264
Candy Sleep/ Mudju	Pohľadávka z obchodného styku	136 433	200 491
Carina	Pohľadávka z obchodného styku	1 852	0
Candy	Pôžička	0	0
Candy Sleep	Pôžička	0	0
3C Holding	Pohľadávka z obchodného styku	0	0
Spolu pohľadávky		4 824 716	4 693 856
Candy	Záväzok z obchodného styku	18 298	53 787
Tappol	Záväzok z obchodného styku	0	528
Candy Sleep / Mudju	Záväzok z obchodného styku	160	483
3C Holding	pôžička	0	293 316
3C Holding	Záväzok z obchodného styku	495	315
Spolu záväzky		18 953	348 429

2. PRÍJMY A VÝHODY ČLENOV ŠTATUTÁRNYCH ORGÁNOV, DOZORNÝCH ORGÁNOV A INÝCH ORGÁNOV ÚČTOVNEJ JEDNOTKY

Spoločnosti sa netýka.

**ČL. VIII
OSTATNÉ INFORMÁCIE**

Spoločnosti sa netýka.

ČL. IX PREHĽAD O POHYBE VLASTNÉHO IMANIA

Pohyby vlastného imania k 30.06.2025 sú zhrnuté v nasledujúcej tabuľke:

Položka vlastného imania <i>a</i>	Bežné účtovné obdobie				
	Stav na začiatku účtovného obdobia <i>b</i>	Prírastky <i>c</i>	Úbytky <i>d</i>	Presuny <i>e</i>	Stav na konci účtovného obdobia <i>f</i>
Základné imanie	4 481 180	0	0	0	4 481 180
Zmena základného imania					
Pohľadávky za upísané vlastné imanie					
Emisné ážio					
Zákonné rezervné fondy	448 118	0	0	0	448 118
Ostatné kapitálové fondy	7 000 000			0	7 000 000
Oceňovacie rozdiely z precenenia majetku a záväzkov					
Oceňovacie rozdiely z kapitálových účastín					
Oceňovacie rozdiely z precenenia pri zlúčení, splynutí a rozdelení					
Ostatné fondy tvorené zo zisku					
Nerozdelený zisk minulých rokov	2 228 105	0	1 000 000	824 124	2 052 229
Neuhrazená strata minulých rokov					
Výsledok hospodárenia bežného účtovného obdobia	824 124	-127 991		-824 124	-127 991
Ostatné položky vlastného imania					
Účet 491 - Vlastné imanie fyzickej osoby - podnikateľa					

Valné zhromaždenie spoločnosti konané dňa 24. septembra 2024 rozhodlo o vyplatení zisku za hospodársky rok 2020/2021 vo výške 46 956,66 a za hospodársky rok 2021/2022 vo výške 953 043,34 EUR spoločníkom.

Na základe rozhodnutia Valného zhromaždenia vyplatila spoločnosť dividendy z nerozdeleného zisku v celkovej výške 1 000 000,- EUR.

Pohyby vlastného imania za predchádzajúce účtovné obdobie sú uvedené v nasledujúcej tabuľke:

Položka vlastného imania <i>a</i>	Bezprostredne predchádzajúce účtovné obdobie				
	Stav na začiatku účtovného obdobia <i>b</i>	Prírastky <i>c</i>	Úbytky <i>d</i>	Presuny <i>e</i>	Stav na konci účtovného obdobia <i>f</i>
Základné imanie	4 481 180	0	0	0	4 481 180
Zmena základného imania					
Pohľadávky za upísané vlastné imanie					
Emisné ážio					
Zákonné rezervné fondy	448 118	0	0	0	448 118
Ostatné kapitálové fondy	7 000 000				7 000 000
Oceňovacie rozdiely z precenenia majetku a záväzkov					
Oceňovacie rozdiely z kapitálových účastí					
Oceňovacie rozdiely z precenenia pri zlúčení, splynutí a rozdelení					
Ostatné fondy tvorené zo zisku					
Nerozdelený zisk minulých rokov	3 511 332	0	2 107 737	824 510	2 228 105
Neuhradená strata minulých rokov					
Výsledok hospodárenia bežného účtovného obdobia	824 510	824 124	0	-824 510	824 124
Ostatné položky vlastného imania					
Účet 491 - Vlastné imanie fyzickej osoby - podnikateľa					

ČI. X PREHĽAD PEŇAŽNÝCH TOKOV

Spoločnosť sa rozhodla vykazovať prehľad o peňažných tokoch (Cash flow) použitím nepriamej metódy. Pomocou tejto metódy sa výsledok hospodárenia z bežnej činnosti pred zdanením daňou z príjmov upravuje o vplyvy nepeňažných položiek súvisiacich s prevádzkovou činnosťou účtovnej jednotky. Peňažné toky z investičnej a finančnej činnosti sú vykazované priamou metódou.

Označenie položky	Obsah položky	Bežné účtovné obdobie	Bezprostredne predchádzajúce účtovné obdobie
	Peňažné toky z prevádzkovej činnosti		
Z/S	Výsledok hospodárenia z bežnej činnosti pred zdanením daňou z príjmov (+/-)	-29 675	1 030 680
A. 1.	<i>Nepeňažné operácie ovplyvňujúce výsledok hospodárenia z bežnej činnosti pred zdanením daňou z príjmov (+/-), (súčet A. 1. 1. až A. 1. 13.)</i>	927 842	793 292
A. 1. 1.	Odpisy dlhodobého nehmotného majetku a dlhodobého hmotného majetku (+)	1 019 746	977 827
A. 1. 2.	Zostatková hodnota dlhodobého nehmotného majetku a dlhodobého hmotného majetku účtovaná pri vyradení tohto majetku do nákladov na bežnú činnosť, s výnimkou jeho predaja (+)		
A. 1. 3.	Odpis opravnej položky k nadobudnutému majetku (+/-)		
A. 1. 4.	Zmena stavu dlhodobých rezerv (+/-)	-99 662	54 769
A. 1. 5.	Zmena stavu opravných položiek (+/-)	3 093	-287 791
A. 1. 6.	Zmena stavu položiek časového rozlíšenia nákladov a výnosov (+/-)	-46 924	29 775
A. 1. 7.	Dividendy a iné podiely na zisku účtované do výnosov (-)		
A. 1. 8.	Úroky účtované do nákladov (+)	47 708	92 316
A. 1. 9.	Úroky účtované do výnosov (-)	0	-66 183
A.1. 10.	Kurzový zisk vyčíslený k peňažným prostriedkom a peňažným ekvivalentom ku dňu, ku ktorému sa zostavuje účtovná závierka (-)		
A. 1. 11.	Kurzová strata vyčíslená k peňažným prostriedkom a peňažným ekvivalentom ku dňu, ku ktorému sa zostavuje účtovná závierka (+)		
A. 1. 12.	Výsledok z predaja dlhodobého majetku, s výnimkou majetku, ktorý sa považuje za peňažný ekvivalent (+/-)	3 881	-7 421
A. 1. 13.	Ostatné položky nepeňažného charakteru, ktoré ovplyvňujú výsledok hospodárenia z bežnej činnosti, s výnimkou tých, ktoré sa uvádzajú osobitne v iných častiach prehľadu peňažných tokov (+/-)	0	0
A. 2.	<i>Vplyv zmien stavu pracovného kapitálu, ktorým sa na účely tohto opatrenia rozumie rozdiel medzi obežným majetkom a krátkodobými záväzkami s výnimkou položiek obežného majetku, ktoré sú súčasťou peňažných prostriedkov a peňažných ekvivalentov, na výsledok hospodárenia z bežnej činnosti (súčet A. 2. 1. až A. 2. 4.)</i>	1 488 226	1 468 371
A. 2. 1.	Zmena stavu pohľadávok z prevádzkovej činnosti (-/+)	408 683	2 391 846
A. 2. 2.	Zmena stavu záväzkov z prevádzkovej činnosti (+/-)	-174 328	-833 281
A. 2. 3.	Zmena stavu zásob (-/+)	1 253 871	-90 194

Označenie položky	Obsah položky	Bežné účtovné obdobie	Bezprostredne predchádzajúce účtovné obdobie
A. 2. 4.	Zmena stavu krátkodobého finančného majetku, s výnimkou majetku, ktorý je súčasťou peňažných prostriedkov a peňažných ekvivalentov (-/+)		
	Peňažné toky z prevádzkovej činnosti s výnimkou príjmov a výdavkov, ktoré sa uvádzajú osobitne v iných častiach prehľadu peňažných tokov (+/-), (súčet Z/S + A. 1. + A. 2.)	2 386 393	3 292 343
A. 3.	Prijaté úroky, s výnimkou tých, ktoré sa začleňujú do investičných činností (+)	0	66 183
A. 4.	Výdavky na zaplatené úroky, s výnimkou tých, ktoré sa začleňujú do finančných činností (-)	-47 708	-92 316
A. 5.	Príjmy z dividend a iných podielov na zisku, s výnimkou tých, ktoré sa začleňujú do investičných činností (+)		
A. 6.	Výdavky na vyplatené dividendy a iné podiely na zisku, s výnimkou tých, ktoré sa začleňujú do finančných činností (-)	-1 000 000	-2 107 737
	Peňažné toky z prevádzkovej činnosti (+/-), (súčet Z/S + A. 1. až A. 6.)	1 338 685	1 158 473
A. 7.	Výdavky na daň z príjmov účtovnej jednotky, s výnimkou tých, ktoré sa začleňujú do investičných činností alebo finančných činností (-/+)	-197 143	-158 395
A. 8.	Príjmy mimoriadneho charakteru vzťahujúce sa na prevádzkovú činnosť (+)		
A. 9.	Výdavky mimoriadneho charakteru vzťahujúce sa na prevádzkovú činnosť (-)		
A.	Čisté peňažné toky z prevádzkovej činnosti (+/-), (súčet Z/S + A. 1. až A. 9.)	1 141 542	1 000 078
	Peňažné toky z investičnej činnosti		
B. 1.	Výdavky na obstaranie dlhodobého nehmotného majetku (-)	-86 084	-129 136
B. 2.	Výdavky na obstaranie dlhodobého hmotného majetku (-)	-311 077	-487 179
B. 3.	Výdavky na obstaranie dlhodobých cenných papierov a podielov v iných účtovných jednotkách, s výnimkou cenných papierov, ktoré sa považujú za peňažné ekvivalenty a cenných papierov určených na predaj alebo na obchodovanie (-)		
B. 4.	Príjmy z predaja dlhodobého nehmotného majetku (+)		
B. 5.	Príjmy z predaja dlhodobého hmotného majetku (+)	6 977	17 808
B. 6.	Príjmy z predaja dlhodobých cenných papierov a podielov v iných účtovných jednotkách, s výnimkou cenných papierov, ktoré sa považujú za peňažné ekvivalenty a cenných papierov určených na predaj alebo na obchodovanie (+)		
B. 7.	Výdavky na dlhodobé pôžičky poskytnuté účtovnou jednotkou inej účtovnej jednotke, ktorá je súčasťou konsolidovaného celku (-)		
B. 8.	Príjmy zo splácania dlhodobých pôžičiek poskytnutých účtovnou jednotkou inej účtovnej jednotke, ktorá je súčasťou konsolidovaného celku (+)	0	0
B. 9.	Výdavky na dlhodobé pôžičky poskytnuté účtovnou jednotkou tretím osobám s výnimkou dlhodobých pôžičiek poskytnutých účtovnej jednotke, ktorá je súčasťou konsolidovaného celku (-)		

Označenie položky	Obsah položky	Bežné účtovné obdobie	Bezprostredne predchádzajúce účtovné obdobie
B. 10.	Príjmy zo splácania pôžičiek poskytnutých účtovnou jednotkou tretím osobám, s výnimkou pôžičiek poskytnutých účtovnej jednotke, ktorá je súčasťou konsolidovaného celku (+)		
B. 11.	Prijaté úroky, s výnimkou tých, ktoré sa začleňujú do prevádzkových činností (+)		
B. 12.	Príjmy z dividend a iných podielov na zisku, s výnimkou tých, ktoré sa začleňujú do prevádzkových činností (+)		
B. 13.	Výdavky súvisiace s derivátmi s výnimkou, ak sú určené na predaj alebo na obchodovanie, alebo ak sa tieto výdavky považujú za peňažné toky z finančnej činnosti (-)		
B. 14.	Príjmy súvisiace s derivátmi s výnimkou, ak sú určené na predaj alebo na obchodovanie, alebo ak sa tieto výdavky považujú za peňažné toky z finančnej činnosti (+)		
B. 15.	Výdavky na daň z príjmov účtovnej jednotky, ak je ju možné začleniť do investičných činností (-)		
B. 16.	Príjmy mimoriadneho charakteru vzťahujúce sa na investičnú činnosť (+)		
B. 17.	Výdavky mimoriadneho charakteru vzťahujúce sa na investičnú činnosť (-)		
B. 18.	Ostatné príjmy vzťahujúce sa na investičnú činnosť (+)		
B. 19.	Ostatné výdavky vzťahujúce sa na investičnú činnosť (-)		
B.	Čisté peňažné toky z investičnej činnosti (súčet B. 1. až B. 19.)	-390 184	-598 507
	Peňažné toky z finančnej činnosti		
C. 1.	Peňažné toky vo vlastnom imaní (súčet C. 1. 1. až C. 1. 8.)	0	0
C. 1. 1.	Príjmy z upísaných akcií a obchodných podielov (+)		
C. 1. 2.	Príjmy z ďalších vkladov do vlastného imania spoločníkmi alebo fyzickou osobou, ktorá je účtovnou jednotkou (+)		
C. 1. 3.	Prijaté peňažné dary (+)		
C. 1. 4.	Príjmy z úhrady straty spoločníkmi (+)		
C. 1. 5.	Výdavky na obstaranie alebo spätné odkúpenie vlastných akcií a vlastných obchodných podielov (-)		
C. 1. 6.	Výdavky spojené so znížením fondov vytvorených účtovnou jednotkou (-)		
C. 1. 7.	Výdavky na vyplatenie podielu na vlastnom imaní spoločníkmi účtovnej jednotky a fyzickou osobou, ktorá je účtovnou jednotkou (-)		
C.1. 8.	Výdavky z iných dôvodov, ktoré súvisia so znížením vlastného imania (-)		
C. 2.	Peňažné toky vznikajúce z dlhodobých záväzkov a krátkodobých záväzkov z finančnej činnosti, (súčet C. 2. 1. až C. 2. 9.)	-752 137	-450 985
C. 2. 1.	Príjmy z emisie dlhových cenných papierov (+)		
C. 2. 2.	Výdavky na úhradu záväzkov z dlhových CP (-)		
C. 2. 3.	Príjmy z úverov, ktoré účtovnej jednotke poskytla banka alebo pobočka zahraničnej banky, s výnimkou úverov, ktoré boli poskytnuté na zabezpečenie hlavného predmetu činnosti (+)	0	352 337

Označenie položky	Obsah položky	Bežné účtovné obdobie	Bezprostredne predchádzajúce účtovné obdobie
C. 2. 4.	Výdavky na splácanie úverov, ktoré účtovnej jednotke poskytla banka alebo pobočka zahraničnej banky, s výnimkou úverov, ktoré boli poskytnuté na zabezpečenie hlavného predmetu činnosti (-)	-351 860	-473 944
C. 2. 5.	Príjmy z prijatých pôžičiek (+)		
C. 2. 6.	Výdavky na splácanie pôžičiek (-)	-293 316	-293 336
C. 2. 7.	Výdavky na úhradu záväzkov z používania majetku, ktorý je predmetom zmluvy o kúpe prenajatej veci (-)	-106 961	-36 042
C. 2. 8.	Príjmy z ostatných dlhodobých záväzkov a krátkodobých záväzkov vyplývajúcich z finančnej činnosti účtovnej jednotky, s výnimkou tých, ktoré sa uvádzajú osobitne v inej časti prehľadu peňažných tokov (+)		
C. 2. 9.	Výdavky na splácanie ostatných dlhodobých záväzkov a krátkodobých záväzkov vyplývajúcich z finančnej činnosti účtovnej jednotky, s výnimkou tých, ktoré sa uvádzajú osobitne v inej časti prehľadu peňažných tokov (-)		
C. 3.	Výdavky na zaplatené úroky, s výnimkou tých, ktoré sa začleňujú do prevádzkových činností (-)		
C. 4.	Výdavky na vyplatené dividendy a iné podiely na zisku, s výnimkou tých, ktoré sa začleňujú do prevádzkových činností (-)		
C. 5.	Výdavky súvisiace s derivátmi, s výnimkou, ak sú určené na predaj alebo na obchodovanie, alebo ak sa považujú za peňažné toky z investičnej činnosti (-)		
C. 6.	Príjmy súvisiace s derivátmi, s výnimkou, ak sú určené na predaj alebo na obchodovanie, alebo ak sa považujú za peňažné toky z investičnej činnosti (+)		
C. 7.	Výdavky na daň z príjmov účtovnej jednotky, ak ich možno začleniť do finančných činností (-)		
C. 8.	Príjmy mimoriadneho charakteru vzťahujúce sa na finančnú činnosť (+)		
C. 9.	Výdavky mimoriadneho charakteru vzťahujúce sa na finančnú činnosť (-)		
C.	Čisté peňažné toky z finančnej činnosti (súčet C. 1. až C. 9.)	-752 137	-450 985
D.	Čisté zvýšenie alebo čisté zníženie peňažných prostriedkov (+/-), (súčet A + B + C)	-779	-49 414
E.	Stav peňažných prostriedkov a peňažných ekvivalentov na začiatku účtovného obdobia (+/-)	64 951	114 365
F.	Stav peňažných prostriedkov a peňažných ekvivalentov na konci účtovného obdobia pred zohľadnením kurzových rozdielov vyčíslených ku dňu, ku ktorému sa zostavuje účtovná závierka (+/-)	64 172	64 951
G.	Kurzové rozdiely vyčíslené k peňažným prostriedkom a peňažným ekvivalentom ku dňu, ku ktorému sa zostavuje účtovná závierka (+/-)		
H.	Zostatok peňažných prostriedkov a peňažných ekvivalentov na konci účtovného obdobia upravený o kurzové rozdiely vyčíslené ku dňu, ku ktorému sa zostavuje účtovná závierka (+/-)	64 172	64 951

Vysvetlivky:

- peňažnými prostriedkami sa rozumejú peňažné hotovosti, ekvivalenty peňažných hotovostí, peňažné prostriedky na bežných účtoch v bankách, kontokorentné účty a časť zostatku peniaze na ceste, ktorý sa viaže k prevodu medzi bežným účtom a pokladnicou alebo medzi dvoma bankovými účtami,
- peňažnými ekvivalentmi sa rozumie krátkodobý finančný majetok, ktorý je zameniteľný za vopred známu sumu peňažných prostriedkov, pri ktorom nie je riziko výraznej zmeny jeho hodnoty v najbližších troch mesiacoch ku dňu, ku ktorému sa zostavuje účtovná závierka napr. termínové vklady na bankových účtoch, ktoré sú uložené najviac na trojmesačnú výpovednú lehotu, likvidné cenné papiere určené na obchodovanie, prioritné akcie obstarané účtovnou jednotkou, ktoré sú splatné do troch mesiacov odo dňa, ku ktorému sa zostavuje účtovná závierka.

LeitnerLeitner Slovakia

30

ROKOV DÔVERY

55

ZAMESTNANCOV

14

ODBORNÍKOV

3

FIRMY

LeitnerLeitner Tax s.r.o.

LeitnerLeitner Consulting s.r.o.

LeitnerLeitner Audit SK s.r.o.

Staromestská 3

811 03 Bratislava, Slovensko

Nášich partnerov na spoluprácu vyberáme podľa zásady "best firm for the job" pričom využívame najmä naše rokmi overené siete.

Praxity:

LeitnerLeitner je členom Praxity, globálnej aliancie nezávislých členských firiem.

Vaša výhoda: audit z jedného zdroja, kdekoľvek podnikáte.

ADP:

LeitnerLeitner Consulting s.r.o. je hrdým lokálnym partnerom ADP v oblasti spracovania miezd na Slovensku už od roku 2008.

AUSTRIA

A 4040 Linz, Ottensheimer Straße 32
+43 732 70 93-0
linz.office@leitnerleitner.com

A 5020 Salzburg, Hellbrunner Straße 7
+43 662 847 093-0
salzburg.office@leitnerleitner.com

A 1040 Vienna, Schwarzenbergplatz 14
+43 1 718 98 90-0
wien.office@leitnerleitner.com

A 8041 Graz, Liebenauer Tangente 6
+43 316 426 100
graz.office@leitnerleitner.com

A 6020 Innsbruck, Sillgasse 12
+43 512 55 77 55-0
innsbruck.office@leitnerleitner.com

A 4910 Ried/Innkreis, Bahnhofstrasse 14
+43 7752 858 88
ried.office@leitnerleitner.com

A 4240 Freistadt, Galgenau 51
+43 7942 747 47
freistadt.office@leitnerleitner.com

A 6850 Dornbirn, Lustenauer Straße 64
+43 5572 404 060
dornbirn.office@leitnerleitner.com

BOSNIA-HERZEGOVINA

BIH 71 000 Sarajevo, Hiseta 15
+387 33 201 628
sarajevo.office@leitnerleitner.com

CROATIA

HR 10 000 Zagreb, Heinzelova ulica 70
+385 1 60 64-400
zagreb.office@leitnerleitner.com

CZECH REPUBLIC

CZ 180 00 Praha 8, Voctářova 2449/5
+420 22 888 921
praha.office@leitnerleitner.com

HUNGARY

H 1027 Budapest, Kapás utca 6-12
+36 1 279 29-30
budapest.office@leitnerleitner.com

H 6000 Kecskemét, Kisfaludy utca 5
+36 76 884 021
kecskemet.office@leitnerleitner.com

SLOVAKIA

SK 811 03 Bratislava, Staromestská 3
+421 2 591 018-00
bratislava.office@leitnerleitner.com

SLOVENIA

SI 1000 Ljubljana, Dunajska cesta 159
+386 1 563 67-50
ljubljana.office@leitnerleitner.com

SERBIA

SRB 11000 Beograd, Knez Mihailova Street 1-3
+381 11 655 51 05
beograd.office@leitnerleitner.com

SWITZERLAND

CH 8001 Zürich, Selnaustrasse 6 +41 44 226 36 10
zuerich.office@leitnerleitner.com