



# **Výročná správa akciovej spoločnosti Prievdzské tepelné hospodárstvo, a.s.**

**so sídlom na Ul. Priemyselná 82  
971 01 Prievdza**

**za obchodný rok 2024**

## **OBSAH:**

1. Organizačná štruktúra Spoločnosti
2. Profil Spoločnosti
3. Vybrané ekonomické a finančné ukazovatele a informácia o nakúpenom a predanom teple
4. Výroba a predaj tepla
5. Investície v roku 2024 a investičné plány do budúcnosti, personálna politika a vzdelávanie
6. Bezpečnosť pri práci
7. Štruktúra dlhodobého nehmotného a dlhodobého hmotného investičného majetku
8. Register partnerov verejného sektora
9. Využívanie verejných zdrojov
10. Záver, informácie pre akcionárov

## **Prílohy:**

1. Organizačná štruktúra
2. Správa o uskutočnení auditu riadnej účtovnej závierky k 31.12.2024 a výročnej správy za rok 2024
3. Účtovná závierka k 31.12.2024

## 1. Organizačná štruktúra

Organizačná štruktúra Spoločnosti platná k 31.12.2024 je Prílohou č. 1 Výročnej správy.

## 2. Profil Spoločnosti

Prievidské tepelné hospodárstvo, a.s., v skratke PTH, a.s. (ďalej len „Spoločnosť“) pôsobí v oblasti výroby a distribúcie tepla a teplej úžitkovej vody na území mesta Prievidza od 1.11.2002, kde je jediným dodávateľom zo sústavy centrálného zásobovania tepla pre komunálnu ako aj podnikateľskú sféru. Od uvedeného dňa začala Spoločnosť svoju činnosť a jej cieľom je zabezpečovanie kvalitnej dodávky tepla a teplej úžitkovej vody konečnému spotrebiteľovi v priebehu celého roka.

Stabilita centrálného vykurovania miest a obcí teplom je napriek deklarovanej podpore štátu, ako aj programom Európskej únie na rekonštrukciu, rozširovanie a ekologizáciu vykurovania, zložitá. Úspory v oblasti výroby a spotreby tepla sú žiadané. Podporujeme projekty zateplovania objektov, zvyšovania energetickej efektívnosti budov a zvyšovanie využívania dodávaného tepla. V tejto súvislosti pokračujeme aj prostredníctvom rekonštrukcií svojich technologických zariadení, či už rozvodov alebo odovzdávacích staníc. V posledných rokoch sa problémom pre všetky články tepelného energetického reťazca stávajú klimatické zmeny. Otepľovanie atmosféry má samozrejme vplyv aj na výrobcov i odberateľov tepla. Tým, že sa vyrába, dodáva a predáva menej tepla klesá energetická účinnosť naprojektovaných a na dlhé roky vybudovaných tepelných rozvodov a zariadení.

V rámci vysporiadania a vyúčtovania regulačného obdobia k 31.12.2024 sme zúčtovali skutočné oprávnené náklady v cene tepla a následne ich vysporiadali v rámci celkového vyúčtovania nákladov v súlade s Vyhláškou Úradu pre reguláciu sieťových odvetví s odberateľmi. Za rok 2024 bol vyčíslený celkový preplatok z dodávky tepla a teplej úžitkovej vody voči všetkým odberateľom vo výške 675 tis.€. Celková suma preplatkov bola zaslaná v rámci ročného vyúčtovania odberateľom v mesiaci apríl 2025.

V rámci trvalej snahy o zvyšovanie efektívnosti prenosu a odovzdávania tepla odberateľom priebežne pripravujeme a zdokonaľujeme naše technologické zariadenia. Zo strany konečných spotrebiteľov sú predkladané oprávnené požiadavky na zvýšenie komfortu užívateľov centrálného zásobovania teplom a inštalovanie blokových výmenníkových staníc priamo do objektov tak, aby sa z ich strany zvýšila možnosť kontroly nad spotrebou, a aby sa eliminovali straty vznikajúce v sekundárnych rozvodoch na minimum. Tieto požiadavky sú v súlade s investičnými zámermi Spoločnosti v blízkej budúcnosti rekonštrukciu niektorých tepelných okruhov plánované.

Významnou úlohou pri dodávkach tepla je zabezpečiť stabilitu trhu tiež zvýšenou aktivitou v oblasti komunikácie a informovanosti konečného spotrebiteľa ako aj osvetu ako takej. Možno konštatovať, že túto úlohu sa predstaviteľom Spoločnosti darí plniť.

Pri tvorbe ceny zohľadňujeme a prihliadame aj naďalej na spoločenskú situáciu obyvateľov mesta Prievidza, Novák a obce Zemianske Kostofany. Snažíme sa udržať výšku jednotkovej ceny tepla v sociálne únosnej výške tak, aby mohli byť teplom zásobované všetky sociálne vrstvy obyvateľstva a aby nedochádzalo k situáciám, pri ktorých odberatelia nebudú schopní plniť si svoje záväzky voči Spoločnosti, čím by sa mohla narušiť samozrejmosť poskytovania potrebnej tepelnej pohody v bytoch a na pracoviskách.

Trvale hľadáme nových potenciálnych klientov, ktorí by mohli byť v budúcnosti napojení na centrálny zdroj tepla. Čím viac nových klientov sa podarí Spoločnosti získať, tým bude možné poskytnúť výhodnejšiu cenu tepla pre konečných užívateľov. Nevidíme riziko podnikania v strednodobom horizonte. V súčasnosti je legislatívou obmedzená možnosť odpájania sa doterajších zákazníkov z centrálného systému zásobovania teplom, nakoľko každé odpojenie by negatívne ovplyvnilo zostavajúcich odberateľov tepla. Zámerom legislatívy je udržať centrálny systém zásobovania teplom funkčný, maximálne konkurencie schopný a ekologický. V súčasnosti je už podstatná časť bytových domov zateplená, resp. absolútna väčšina okien v bytových domoch je už vymenená za okná s nižšou tepelnou priepustnosťou a nižšími tepelnými stratami. Spoločnosť, čo sa týka dodávok tepla, je v súčasnosti stabilizovaná, s predpokladaným nárastom predaja tepla.

Ako riziká podnikania vidí Spoločnosť dva druhy rizík:

1. zásadnú a neočakávanú zmenu legislatívy a zámerov štátu podporovať centrálny systém zásobovania teplom, čo aj vzhľadom na legislatívu Európskej únie, ktorá by mala podporovať aj finančnými zdrojmi centrálny systém zásobovania teplom, hodnotíme z hľadiska rizika ako vysoko nepravdepodobnú;
2. riziko, ktoré však nevieme eliminovať, je pokračujúci trend otepľovania atmosféry.

Vzhľadom na svoje prevádzkové zameranie v oblasti služieb verejnosti a územné obmedzenie v povolení na podnikanie v tepelnej energetike nemáme žiadne aktivity a výdavky v oblasti výskumu a vývoja.

Spoločnosť nemá organizačnú zložku v iných regiónoch ani v zahraničí.



PTH, a.s. Prievidza

### 3. Vybrané ekonomické a finančné ukazovatele a informácia o nakúpenom a predanom teple

Pozícia	rok 2022	rok 2023	rok 2024	rozdiel 24/23
Nakúpené teplo v kWh	142 860 702	122 346 358	28 079 356	-94 267 002
Vyrobené teplo v CZT kWh			98 364 279	98 364 279
Predané teplo z CZT zdroja v kWh bez vlastnej spotreby	105 973 717	100 849 816	97 162 098	-3 687 718
Vlastná výroba z PK v kWh	3 327 272	3 241 588	3 103 979	-137 609
Predané teplo spolu v kWh	109 300 989	104 091 404	100 266 077	-3 825 327
Tržby v tis. €	14 709	21 242	18 134	-3 108
Osobné náklady v tis. €	866	928	1 431	503
Hodnota DH a NIM v tis. €	11 808	47 340	45 435	-1 905
z toho : vlastný	11 808	47 340	45 435	-1 905
Odpisy DH a IM v tis. €	825	695	3 280	2 585
Výsledok hospodárenia v tis. €	157,51	797,43	532,82	-264,61

ukazovateľ v %	rok 2022	rok 2023	rok 2024
rentabilita vlastného imania <i>hospodársky výsledok / vlastné imanie</i>	1,40	6,69	4,34
rentabilita tržieb <i>prevádzkový výsledok brutto / tržby</i>	1,55	5,65	5,82
celková zadlženosť Spoločnosti <i>záväzky / majetok</i>	13,95	41,10	39,97
úverová zadlženosť Spoločnosti <i>bankové úvery / majetok</i>	0,00	30,53	30,21



PTH, a.s. Prievidza

Rentabilita vlastného imania v roku 2024 dosiahla úroveň 4,34 %, teda 1 € vlastného imania vyprodukovalo 0,0434 € zisku. Rentabilita tržieb v roku 2024 tvorí vyprodukovanie zisku vo výške 0,0582€ na 1 € tržieb z predaja vlastných výrobkov a služieb. Celková zadlženosť Spoločnosti k 31.12.2024 predstavuje 39,97 % z celkových aktív, úverová zadlženosť tvorí 30,21 % z celkových aktív. Dôvodom nárastu týchto dvoch ukazovateľov je čerpanie dlhodobého bankového úveru na výstavbu nového zdroja, postupne znižované splácaním istiny úveru.

#### **4. Výroba a predaj tepla**

Hlavná činnosť podnikania spočíva vo výrobe a distribúcii tepla a teplej úžitkovej vody konečnému spotrebiteľovi v komunálnej aj podnikateľskej sfére na území mesta Prievidza, mesta Novák a v obci Zemianske Kostofány.

Vzhľadom na ukončenie výroby elektrickej energie z domáceho hnedého uhlia vo všeobecnom hospodárskom záujme v elektrárni Nováky je v rámci transformácie Hornej Nitry doriešená od vykurovacej sezóny 2023/2024 otázka vykurovania mesta Prievidza a ďalších odberateľov, ktorí sú v súčasnosti zásobovaní teplom z elektrárne Nováky.

Mestské zastupiteľstvo na svojom zasadnutí už v roku 2020 odsúhlasilo našu Spoločnosť ako investora na realizáciu výstavby nového zdroja tepla pre súčasný systém centrálného zásobovania tepla (ďalej len „CZT“) pre obyvateľov mesta Prievidza. Následne aj záväzné stanovisko Mesta Nováky a Obce Zemianske Kostofány o výstavbe tepelných zdrojov potvrdilo našu Spoločnosť ako výrobcu a dodávateľa tepla.

Investície sa realizovali na zabezpečenie budúceho vykurovania Prievidze, Novák a Zemianskych Kostolian. Nové zdroje sú v prevažnej miere z obnoviteľných zdrojov energie využívajúce nízkopotenciálne teplo banskej vody, slnečnú energiu fotovoltických panelov, kombinovanú výrobu kogeneračnej jednotky a vyrovnané emisie štiepky. Investície boli úspešne dokončené na konci roka 2023.

Prehľad jednotlivých projektov výstavby nového zdroja tepla:

1. Nový špičkový a záložný zdroj tepla pre mesto Prievidza. Predmetom je plynová kotolňa Prievidza. Komplexné dielo tvorí stavba, dodávka a inštalácia technológie, vrátane skúšok a pozáručného servisu.
2. Vysokotlaková a strednotlaková prípojka plynu pre systém centrálného zásobovania teplom Prievidza. Plynová prípojka pre nový špičkový a záložný zdroj tepla pre mesto Prievidza. Komplexné dielo tvorí stavebná aj technologická časť, komplexné zapojenie a odskúšanie.
3. Tepelný napájač Baňa Cigeľ Prievidza. Napájač privádzajúci teplo zo základného zdroja v areáli Bane Cigeľ do Prievidze. Komplexné dielo tvorí stavba a dodávka a inštalácia technológie, vrátane skúšok.

4. Základný zdroj tepla pre mesto Prievdza kogeneračná jednotka. Kogeneračná jednotka ako súčasť základného zdroja v areáli Bane Cigeľ. Komplexné dielo tvorí stavba a dodávka a inštalácia technológie, vrátane skúšok.
5. Plynová prípojka Cigeľ. Plynová prípojka pre základný zdroj tepla kogeneračnú jednotku v areáli Cigeľ. Komplexné dielo tvorí stavebná aj technologická časť, komplexné zapojenie a odskúšanie.
6. Základný zdroj tepla pre mesto Prievdza tepelné čerpadlá a solárny systém. Systém tepelných čerpadiel a solárny systém ako súčasť základného zdroja v areáli Bane Cigeľ. Komplexné dielo tvorí stavba a dodávka a inštalácia technológie, vrátane skúšok.

Výstavba nových tepelných zdrojov začala 9.5.2022 stavebnými prácami na špičkovom záložnom zdroji. Postupne po vysúťažení zhotoviteľov sa začali práce aj na ostatných projektoch. Práce na hlavnom technologickom zariadení boli ukončené individuálnymi skúškami. Systém centrálného zásobovania teplom pre oblasť Prievdze, Novák a Zemianskych Kostolian sme popri dodávke tepla z pôvodného tepelného napájača začali postupne zabezpečovať výrobou tepla aj z nových zdrojov. Plné prebratie dodávky tepla bez možnosti záskoku z tepelného napájača od Slovenských elektrární pre všetkých svojich odberateľov nastalo od 20.12.2023.

Zdroje tepla pre Hornú Nitru sú rozdelené do štyroch lokalít, v ktorých sa vyrába teplo pre mesto Prievdza a Nováky a obec Zemianske Kostofany.

Pri výbere optimálneho riešenia boli prehodnocované viaceré kritéria, medzi ktoré patrili prijateľná dlhodobá udržateľná cena tepla, využitie miestnych obnoviteľných zdrojov, vplyv na životné prostredie, minimalizovanie dopravných trás a tým optimalizovanie strát, investičné a prevádzkové náklady, využitie nenávratných finančných prostriedkov. Výsledkom riešenia bola skutočnosť že využívaním miestnych obnoviteľných zdrojov v letnom období až 80 % tepla je vyrobené s nulovými emisiami. Našou snahou do budúcnosti bude tento podiel zvyšovať o ďalšie miestne obnoviteľné zdroje. Výrobu tepla z fosílnych palív sme umiestnili tak, aby sa dosiahli minimálne teplotné straty jeho dopravou, čím sa minimalizovali distribučné straty, čo má priaznivý vplyv na množstvo emisií a primárneho paliva.

Rozšírením doterajšej výroby tepla o výrobu pomocou ktorej sme schopní pokryť celkové potreby našich zákazníkov docielime komplexnosť a nezávislosť ponúkaných služieb. Po realizácii pripravovaných investičných akcií na strane distribúcie, ponúkneme občanom Prievdze pripojených na SCZT, moderný účinný systém výroby a distribúcie tepla, šetrný k životnému prostrediu, energeticky účinný, s dlhodobou udržateľnou a prijateľnou cenou.

Financovanie projektu bolo realizované kombináciou nenávratného finančného príspevku z výziev operačného programu Kvalita životného prostredia a Modernizačný fond, bankovým úverom a z vlastných zdrojov.



PTH, a.s. Prievidza

Dodávku tepla zabezpečujeme aj svojou vlastnou výrobou tepla prostredníctvom necentralizovaných plynových kotolní nachádzajúcich sa na území mesta. V nich výroba predstavuje približne 3,1 % z celkového objemu predaného tepla za rok. Cena tepla je stanovená ako samostatná spoločná cena tepla pre všetky odberné miesta zo sústavy tepelných zariadení.

Činnosť podnikania v oblasti jej vplyvu na životné prostredie sa striktnie riadi zákonnými ustanoveniami v predmetnej oblasti a bezpodmienečne si plníme svoje povinnosti vyplývajúce zo sústavy nariadení a zákonných požiadaviek štátu.

## **5. Investície roku 2024 a investičné plány do budúcnosti, personálna politika a vzdelávanie**

Investičný plán na nasledujúce obdobie je zameraný najmä na investičné akcie vedúce ku skvalitneniu technického stavu tepelnej sústavy vrátane akcií, ktoré majú za cieľ ešte viac podporiť kvalitu dodávok tepla a teplej úžitkovej vody (ďalej „TÚV“).

Výsledkom doterajšej činnosti za predchádzajúce roky v oblasti investícií je zlepšený technický stav tepelnej sústavy a zabezpečenie väčšej spoľahlivosti dodávky tepla a TÚV konečnému spotrebiteľovi. V roku 2024 bola realizovaná aj za pomoci čerpania nenávratného finančného príspevku z fondov Európskej únie rekonštrukcia primárnych rozvodov a montáž KOST v okruhu výmenníkových staníc (ďalej „VS“) číslo 24 v Necpaloch a v okruhu VS1 na sídlisku Sever a taktiež výstavba nových tepelných zdrojov pre mestá Prievidza, Nováky a pre obec Zemianske Kostoľany.

Kľúčovou úlohou do budúcnosti je zvyšovanie technologickej, energetickej, ako aj ekonomickej efektívnosti výroby tepla na nových zdrojoch a prevádzkovania tepelnej sústavy. Vedenie Spoločnosti je si plne vedomé toho, že kroky v oblasti investícií majú viesť k racionalizácii a zvýšeniu efektívnosti spojených s výrobou a dodávkami tepla a teplej úžitkovej vody.

Spoločnosť sa snaží citlivo pristupovať aj k potrebám a problémom svojich pracovníkov a snaží sa udržať čo najvyšší možný štandard tak, aby boli vytvorené vhodné podmienky na prácu, a aby sa zamestnanci mohli plne sústrediť na plnenie úloh na nich kladených. Pristupuje ústretovo k požiadavkám zamestnancov aj v oblasti ich vzdelávania a umožňuje im rozvíjať si svoje profesionálne vedomosti formou školení a kurzov. Je možné konštatovať, že sa doposiaľ radíme k stabilným zamestnávateľom regiónu Hornej Nitry a predstavujeme stabilitu v oblasti zamestnanosti.

## **6. Bezpečnosť pri práci**

Systematicky a trvalo kladieme veľký dôraz na oblasť bezpečnosti a ochrany zdravia pri práci a zabezpečujeme všetky potrebné kroky k tomu, aby boli eliminované možné riziká

vyplývajúce z charakteru činnosti zamestnancov v jednotlivých profesiách. V roku 2024 Spoločnosť nezaznamenala žiadny pracovný úraz.

## **7. Štruktúra dlhodobého nehmotného a dlhodobého hmotného investičného majetku**

Svoju činnosť k 31.12.2024 rozvíjame iba s vlastným majetkom, ktorého štruktúra je uvedená v poznámkach účtovnej závierky.

## **8. Register partnerov verejného sektora**

Spoločnosť je platne zapísaná v Registri partnerov verejného sektora ako spoločnosť transparentne podnikajúca a zverejňujúca svojich majiteľov.

## **9. Využívanie verejných zdrojov**

Pri svojej podnikateľskej činnosti využívame hlavne svoje vlastné finančné zdroje. Nie sme nijakým spôsobom napojení na štátny rozpočet Slovenskej republiky a ani na verejné rozpočty. V zmysle výzvy na predkladanie žiadostí o poskytnutie nenávratného finančného príspevku (ďalej „NFP“) nám boli prvý krát v roku 2021 poskytnuté NFP v zmysle zmluvy s poskytovateľom, Ministerstvom životného prostredia, na rekonštrukciu primárnych rozvodov v okruhu dvoch výmenníkových staníc na sídlisku Sever v Prievdzi vo výške 156 tis. €. V rámci výstavby nových zdrojov tepla nám bola schválená výška NFP v sume 18 906 tis. €. Taktiež bolo schválené čerpanie NFP na rekonštrukciu zásobovania teplom v okruhoch výmenníkovej stanice na sídlisku Sever číslo 1 a sídlisku Necpaly číslo 24 v Prievdzi vo výške 995 tis. €. Celková výška získaných NFP od roku 2021 do 2024 predstavuje 20 057 tis. €.

## **10. Záver, informácie pre akcionárov**

Aj v budúcnosti chceme pôsobiť na trhu s teplom ako hlavný dodávateľský a distribučný subjekt na licencovanom území a tomu v súčasnosti podriadujeme aj svoju činnosť.

Snažíme sa budovať trvalé a korektné vzťahy so všetkými dodávateľmi energii a služieb (hlavným dodávateľom nakupovaného tepla boli do 12.12.2023 Slovenské elektrárne), ako aj so všetkými terajšími odberateľmi (najväčší odberatelia v Prievdzi sú správcovia Okresné stavebné bytové družstvo, BYTOS, Spoločenstvá vlastníkov bytov, v Novákoch je najväčším odberateľom správca Benet a v Zemianskych Kostolňanoch je to Obec Zemianske Kostolňany).



PTH, a.s. Prievidza

V oblasti hľadania nových obchodných partnerov a realizácie nových odberných miest, Spoločnosť aj naďalej úzko spolupracuje hlavne s predstaviteľmi mesta Prievidza, snaží sa získať čo najviac informácií o zámeroch investorov na území mesta a priebežne prediskutováva možnosť prípadného napojenia nových objektov na centrálny zdroj tepla.

Hlavnou úlohou do budúcnosti je zachovať celistvosť celej tepelnej sústavy, eliminovať pokusy odberateľov o odpojenie sa od centrálného zásobovania teplom, presvedčiť o opodstatnenosti existencie centrálného zásobovania teplom, získať čo najväčší počet nových odberných miest, s cieľom maximalizovať tržby v oblasti hlavnej činnosti Spoločnosti.

#### **Návrh na rozdelenie zisku za rok 2024:**

Spoločnosť v roku 2024 dosiahla výsledok hospodárenia vo výške 532 817,36 € po zdanení. Predstavenstvo Spoločnosti navrhuje, aby sa zisk dosiahnutý v roku 2024 rozdelil nasledovne:

53 281,74 € - zákonná tvorba rezervného fondu  
200 000,00 € - vyplatenie dividend  
279 535,62 € - ponechať ako nerozdelený zisk

#### **Udalosti nasledujúce po 31.12.2024**

Po 31. 12. 2024 nenastali v Spoločnosti žiadne udalosti, ktoré by akýmkoľvek spôsobom (či už kladne, alebo záporne) ovplyvnili účtovnú závierku Spoločnosti za obchodný rok 2024, alebo jej chod v roku 2025.

#### **Informácia o schválení účtovnej závierky za minulý rok**

Dňa 2.10.2024 sa konalo valné zhromaždenie Spoločnosti, ktoré schválilo účtovnú závierku a rozdelenie zisku za rok 2023.

Spoločnosť a ani jej majoritný akcionár nezískali po 31.12.2024 žiadne vlastné akcie, dočasné listy ani obchodné podiely.

#### **Základné informácie o Spoločnosti ku dňu 31.12.2024**

Spoločníci: Mesto Prievidza - 51%ný vlastník,  
upísaných 14 544 kusov kmeňových akcií na meno v listinnej  
podobe s nominálnou hodnotou jednej akcie 331,939189 Eur  
v celkovej nominálnej hodnote 4 827 723,564816 Eur

HBz., a.s. Prievdza - 49%ný vlastník  
upísaných 13 973 kusov kmeňových akcií na meno v listinnej  
podobe s nominálnou hodnotou jednej akcie 331,939189 Eur  
v celkovej nominálnej hodnote 4 638 186,287897 €

**Spôsob rozhodovania akcionárov:**

Valné zhromaždenie rozhoduje 2/3 väčšinou hlasov všetkých  
akcionárov

Obchodné meno: Prievdzské tepelné hospodárstvo, a.s. (v skratke PTH, a.s.)

Sídlo: Ul. Priemyselná 82, 971 01 Prievdza

IČO: 36 325 961

Deň zápisu do OR: 29. 10. 2002

Právna forma: Akciová spoločnosť (v skratke a. s.)

Štatutárny orgán: Ing. Rastislav Januščák – predseda predstavenstva  
JUDr. Katarína Macháčková – člen predstavenstva

Konanie menom Spoločnosti: Za Spoločnosť koná a podpisuje predseda  
predstavenstva spoločne s jedným ďalším členom  
predstavenstva a to tak, že k vytlačenému, alebo  
napísanému obchodnému menu spoločnosti a k svojim  
menám a funkciám pripoja svoj podpis

Základné imanie: 9 465 910 Eur

Rozsah splatenia: 9 465 910 Eur

Dozorná rada: Ing. Ľuboš Jelačič – predseda dozornej rady  
JUDr. Milan Minárik – podpredseda dozornej rady  
Ing. Igor Hoppan – člen dozornej rady  
JUDr. Ján Martiček – člen dozornej rady

Ďalšie právne skutočnosti: Akciová spoločnosť bola založená zakladateľskou  
listinou vo forme notárskej zápisnice N 759/02, Nz  
715/02 zo dňa 15. 08. 2002, podľa § 154 a nasl. Zák. č.  
513/1991 Zb. v znení neskorších predpisov,  
jednorazovo ( §172, § 175 ) a prijatím stanov.



Ing. Rastislav Januščák  
predseda predstavenstva



JUDr. Katarína Macháčková  
člen predstavenstva

## Prievidzské tepelné hospodárstvo, a.s., Ul. Priemelná 82, Prievidza

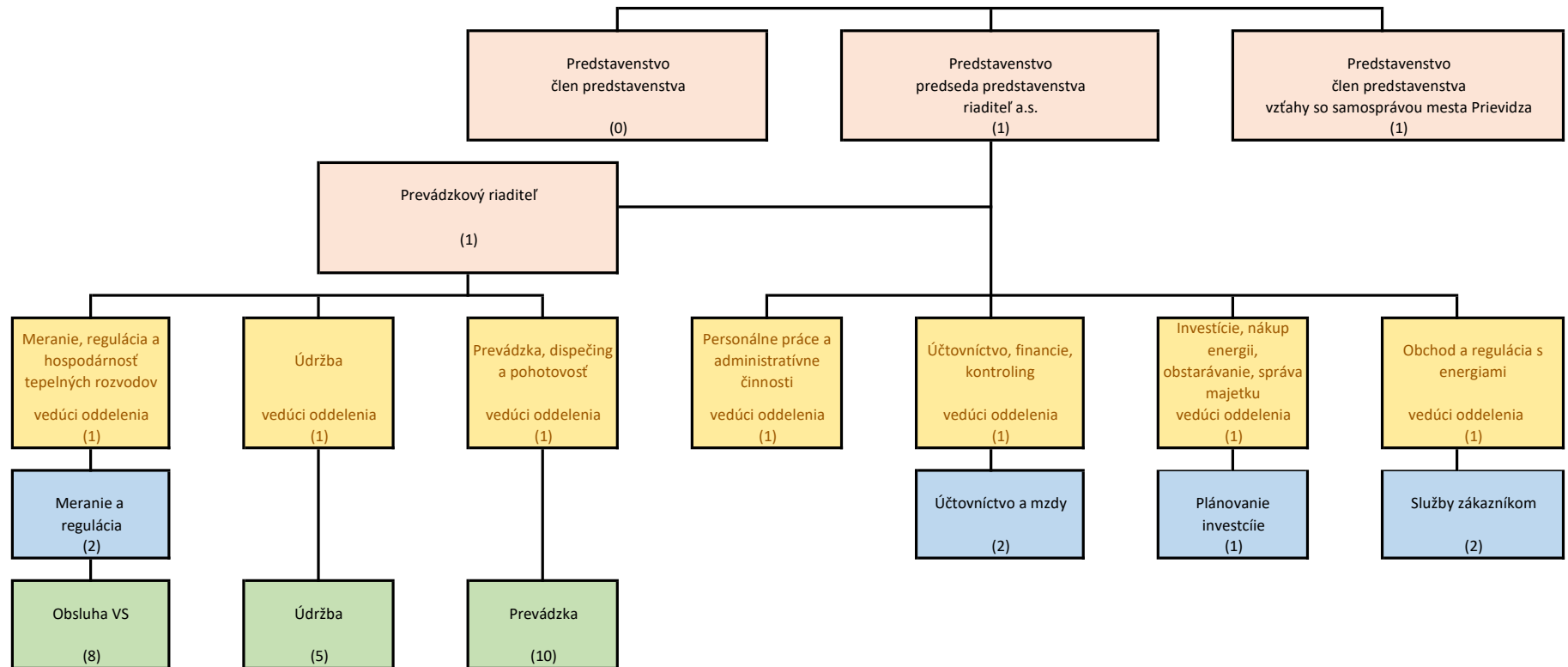

## SPRÁVA NEZÁVISLÉHO AUDÍTORA

**akcionárom, predstavenstvu a dozornej rade spoločnosti  
Prievidzské tepelné hospodárstvo, a.s.**

### **Správa z auditu účtovnej závierky**

#### *Názor*

Uskutočnili sme audit účtovnej závierky spoločnosti Prievidzské tepelné hospodárstvo, a.s. (ďalej len „Spoločnosť“), ktorá obsahuje súvahu k 31. decembru 2024, výkaz ziskov a strát za rok končiaci sa k uvedenému dátumu, a poznámky, ktoré obsahujú súhrn významných účtovných zásad a účtovných metód.

Podľa nášho názoru, priložená účtovná závierka poskytuje pravdivý a verný obraz finančnej situácie Spoločnosti k 31. decembru 2024 a výsledku jej hospodárenia za rok končiaci sa k uvedenému dátumu podľa zákona č. 431/2002 Z.z. o účtovníctve v znení neskorších predpisov (ďalej len „zákon o účtovníctve“).

#### *Základ pre názor*

Audit sme vykonali podľa medzinárodných auditorských štandardov (International Standards on Auditing, ISA). Naša zodpovednosť podľa týchto štandardov je uvedená v odseku *Zodpovednosť audítora za audit účtovnej závierky*. Od Spoločnosti sme nezávislí podľa ustanovení zákona č. 423/2015 Z.z. o štatutárnom audite a o zmene a doplnení zákona č. 431/2002 Z.z. o účtovníctve v znení neskorších predpisov (ďalej len „zákon o štatutárnom audite“) týkajúcich sa etiky, vrátane Etického kódexu audítora, relevantných pre náš audit účtovnej závierky a splnili sme aj ostatné požiadavky týchto ustanovení týkajúcich sa etiky. Sme presvedčení, že auditorské dôkazy, ktoré sme získali, poskytujú dostatočný a vhodný základ pre náš názor.

#### *Zodpovednosť štatutárneho orgánu a osôb poverených správou a riadením za účtovnú závierku*

Štatutárny orgán je zodpovedný za zostavenie tejto účtovnej závierky tak, aby poskytovala pravdivý a verný obraz podľa zákona o účtovníctve a za tie interné kontroly, ktoré považuje za potrebné na zostavenie účtovnej závierky, ktorá neobsahuje významné nesprávnosti, či už v dôsledku podvodu alebo chyby.

Pri zostavovaní účtovnej závierky je štatutárny orgán zodpovedný za zhodnotenie schopnosti Spoločnosti nepretržite pokračovať vo svojej činnosti, za opísanie skutočností týkajúcich sa nepretržitého pokračovania v činnosti, ak je to potrebné, a za použitie predpokladu nepretržitého pokračovania v činnosti v účtovníctve, ibaže by mal v úmysle Spoločnosť zlikvidovať alebo ukončiť jej činnosť, alebo by nemal inú realistickú možnosť než tak urobiť.

Osoby poverené správou a riadením sú zodpovedné za dohľad nad procesom finančného výkazníctva Spoločnosti.

#### *Zodpovednosť audítora za audit účtovnej závierky*

Našou zodpovednosťou je získať primerané uistenie, či účtovná závierka ako celok neobsahuje významné nesprávnosti, či už v dôsledku podvodu alebo chyby, a vydať správu audítora, vrátane názoru. Primerané uistenie je uistenie vysokého stupňa, ale nie je zárukou toho, že audit vykonaný podľa medzinárodných auditorských štandardov vždy odhalí

významné nesprávnosti, ak také existujú. Nesprávnosti môžu vzniknúť v dôsledku podvodu alebo chyby a za významné sa považujú vtedy, ak by sa dalo odôvodnene očakávať, že jednotlivito alebo v súhrne by mohli ovplyvniť ekonomické rozhodnutia používateľov, uskutočnené na základe tejto účtovnej závierky.

V rámci auditu uskutočneného podľa medzinárodných audítorských štandardov, počas celého auditu uplatňujeme odborný úsudok a zachováваме profesionálny skepticizmus. Okrem toho:

- Identifikujeme a posudzujeme riziká významnej nesprávnosti účtovnej závierky, či už v dôsledku podvodu alebo chyby, navrhujeme a uskutočňujeme audítorské postupy reagujúce na tieto riziká a získavame audítorské dôkazy, ktoré sú dostatočné a vhodné na poskytnutie základu pre náš názor. Riziko neodhalenia významnej nesprávnosti v dôsledku podvodu je vyššie ako toto riziko v dôsledku chyby, pretože podvod môže zahŕňať tajnú dohodu, falšovanie, úmyselné vynechanie, nepravdivé vyhlásenie alebo obídenie internej kontroly.
- Oboznamujeme sa s internými kontrolami relevantnými pre audit, aby sme mohli navrhnúť audítorské postupy vhodné za daných okolností, ale nie za účelom vyjadrenia názoru na efektívnosť interných kontrol Spoločnosti.
- Hodnotíme vhodnosť použitých účtovných zásad a účtovných metód a primeranosť účtovných odhadov a uvedenie s nimi súvisiacich informácií, uskutočnené štatutárnym orgánom.
- Robíme záver o tom, či štatutárny orgán vhodne v účtovníctve používa predpoklad nepretržitého pokračovania v činnosti a na základe získaných audítorských dôkazov záver o tom, či existuje významná neistota v súvislosti s udalosťami alebo okolnosťami, ktoré by mohli významne spochybniť schopnosť Spoločnosti nepretržite pokračovať v činnosti. Ak dospejeme k záveru, že významná neistota existuje, sme povinní upozorniť v našej správe audítora na súvisiace informácie uvedené v účtovnej závierke alebo, ak sú tieto informácie nedostatočné, modifikovať náš názor. Naše závery vychádzajú z audítorských dôkazov získaných do dátumu vydania našej správy audítora. Budúce udalosti alebo okolnosti však môžu spôsobiť, že Spoločnosť prestane pokračovať v nepretržitej činnosti.
- Hodnotíme celkovú prezentáciu, štruktúru a obsah účtovnej závierky vrátane informácií v nej uvedených, ako aj to, či účtovná závierka zachytáva uskutočnené transakcie a udalosti spôsobom, ktorý vedie k ich vernému zobrazeniu.

S osobami poverenými správou a riadením komunikujeme okrem iného o plánovanom rozsahu a harmonograme auditu a o významných zisteniach auditu, vrátane všetkých významných nedostatkov internej kontroly, ktoré počas nášho auditu zistíme.

## **Správa k ďalším požiadavkám zákonov a iných právnych predpisov**

*Správa k informáciám, ktoré sa uvádzajú vo výročnej správe*

Štatutárny orgán je zodpovedný za informácie uvedené vo výročnej správe, zostavenej podľa požiadaviek zákona o účtovníctve. Náš vyššie uvedený názor na účtovnú závierku sa nevzťahuje na iné informácie vo výročnej správe.

V súvislosti s auditom účtovnej závierky je našou zodpovednosťou oboznámenie sa s informáciami uvedenými vo výročnej správe a posúdenie, či tieto informácie nie sú vo významnom nesúlade s auditovanou účtovnou závierkou alebo našimi poznatkami, ktoré sme získali počas auditu účtovnej závierky, alebo sa inak zdajú byť významne nesprávne.

Posúdili sme, či výročná správa Spoločnosti obsahuje informácie, ktorých uvedenie vyžaduje zákon o účtovníctve.

Na základe prác vykonaných počas auditu účtovnej závierky, podľa nášho názoru:

- informácie uvedené vo výročnej správe zostavenej za rok 2024 sú v súlade s účtovnou závierkou za daný rok,
- výročná správa obsahuje informácie podľa zákona o účtovníctve.

Okrem toho, na základe našich poznatkov o Spoločnosti a situácii v nej, ktoré sme získali počas auditu účtovnej závierky, sme povinní uviesť, či sme zistili významné nesprávnosti vo výročnej správe, ktorú sme obdržali pred dátumom vydania tejto správy audítora. V tejto súvislosti neexistujú zistenia, ktoré by sme mali uviesť.

Bratislava, 26. mája 2025

Rödl & Partner Audit, s. r. o.  
Landererova 12  
811 09 Bratislava  
Licencia SKAU 147



Ing. Igor Palkovič  
zodpovedný audítor  
Licencia SKAU 966

# ÚČTOVNÁ ZÁVIERKA

podnikateľov v podvojnóm účtovníctve



zostavená k 3 1 . 1 2 . 2 0 2 4

Číselné údaje sa zarovnávajú vpravo, ostatné údaje sa píše zľava. Nevyplnené riadky sa ponechávajú prázdne.

Údaje sa vyplňajú paličkovým písmom (podľa tohto vzoru), písacím strojom alebo tlačiarňou, a to čiernou alebo tmavomodrou farbou.

Á Ā B Ć D É F G H Í J K L M N O P Q R Š T Ú V X Ý Ž 0 1 2 3 4 5 6 7 8 9

Daňové identifikačné číslo	Účtovná závierka	Účtovná jednotka	Mesiac	Rok
2 0 2 0 0 7 9 1 7 1	X riadna	malá	od 1	2 0 2 4
IČO			Za obdobie	do 1 2 2 0 2 4
3 6 3 2 5 9 6 1	mimoriadna	X veľká	od 1	2 0 2 3
SK NACE	priebežná	(vyznačí sa x)	Bezprostredne predchádzajúce obdobie	do 1 2 2 0 2 3
3 5 . 3 0 . 0				

Priložené súčasti účtovnej závierky

 Súvaha (Úč POD 1-01)  
(v celých eurách)

 Výkaz ziskov a strát (Úč POD 2-01)  
(v celých eurách)

 Poznámky (Úč POD 3-01)  
(v celých eurách alebo eurocentoch)

Obchodné meno (názov) účtovnej jednotky

P r i e v i d z s k é t e p e l n é h o s p o d á r s t v o , a . s  
( v s k r a t k e P T H , a . s . )

Sídlo účtovnej jednotky

Ulica	Číslo
U L . P R I E M Y S E L N Á	8 2
PSČ Obec	
9 7 1 0 1 P R I E V I D Z A	
Označenie obchodného registra a číslo zápisu obchodnej spoločnosti	
T r e n č í n , O d d i e l S a , v l o ž k a č í s l o 1 0 3 0	
7 / R	
Telefónne číslo	Faxové číslo
4 6 5 4 2 6 1 6 4	4 6 5 4 3 0 5 2 6
E-mailová adresa	
P T H @ P T H A S . S K	

Zostavená dňa: 1 1 . 0 4 . 2 0 2 5	Schválená dňa: . . 2 0	Podpisový záznam štatutárneho orgánu účtovnej jednotky alebo člena štatutárneho orgánu účtovnej jednotky alebo podpisový záznam fyzickej osoby, ktorá je účtovnou jednotkou:
---------------------------------------	---------------------------	--

Záznamy daňového úradu

Miesto pre evidenčné číslo

Odtlačok prezentačnej pečiatky daňového úradu



Označenie a	STRANA AKTÍV b	Číslo riadku c	Bežné účtovné obdobie		Bezprostredne predchádzajúce účtovné obdobie
			1	2	3
			Brutto - časť 1 Korekcia - časť 2	Netto	Netto
	<b>SPOLU MAJETOK</b> r. 02 + r. 33 + r. 74	01	7 3 8 2 8 1 9 4	5 1 7 6 1 0 3 6	
			2 2 0 6 7 1 5 8		5 4 2 5 1 2 6 4
<b>A.</b>	<b>Neobežný majetok</b> r. 03 + r. 11 + r. 21	02	6 7 5 0 1 3 9 5	4 5 4 3 4 8 4 8	
			2 2 0 6 6 5 4 7		4 7 3 3 9 7 9 9
<b>A.I.</b>	<b>Dlhodobý nehmotný majetok súčet (r. 04 až r. 10)</b>	03	5 1 2 2 7 6	1 7 0 8 1 6	
			3 4 1 4 6 0		1 8 9 4 1 8
A.I.1.	Aktivované náklady na vývoj (012) - /072, 091A/	04			
2.	Softvér (013) - /073, 091A/	05	2 2 7 2 7		
			2 2 7 2 7		
3.	Ocenenie práva (014) - /074, 091A/	06	4 8 0 4 1 7	1 6 5 1 3 5	
			3 1 5 2 8 2		5 2 4 4 7
4.	Goodwill (015) - /075, 091A/	07	3 4 5 1		
			3 4 5 1		7 6 3
5.	Ostatný dlhodobý nehmotný majetok (019, 01X) - /079, 07X, 091A/	08			
6.	Obstarávaný dlhodobý nehmotný majetok (041) - /093/	09	5 6 8 1	5 6 8 1	
					1 3 6 2 0 8
7.	Poskytnuté preddavky na dlhodobý nehmotný majetok (051) - /095A/	10			
<b>A.II.</b>	<b>Dlhodobý hmotný majetok súčet (r. 12 až r. 20)</b>	11	6 6 9 8 9 1 1 9	4 5 2 6 4 0 3 2	
			2 1 7 2 5 0 8 7		4 7 1 5 0 3 8 1
A.II.1.	Pozemky (031) - /092A/	12	3 9 0 8 0 6	3 9 0 8 0 6	
					3 9 0 8 0 6
2.	Stavby (021) - /081, 092A/	13	3 6 8 5 3 9 0 4	2 5 1 0 3 1 3 9	
			1 1 7 5 0 7 6 5		2 8 2 8 7 8 3
3.	Samostatné hnuťelné veci a súbory hnuťelných vecí (022) - /082, 092A/	14	2 8 7 4 0 5 3 4	1 8 7 6 6 2 1 2	
			9 9 7 4 3 2 2		6 3 0 0 0 1



Označenie a	STRANA AKTÍV b	Číslo riadku c	Bežné účtovné obdobie		Bezprostredne predchádzajúce účtovné obdobie
			1	2	3
			Brutto - časť 1 Korekcia - časť 2	Netto	Netto
4.	Pestovateľské celky trvalých porastov (025) - /085, 092A/	15			
5.	Základné stádo a ťažné zvieratá (026) - /086, 092A/	16			
6.	Ostatný dlhodobý hmotný majetok (029, 02X, 032) - /089, 08X, 092A/	17			
7.	Obstarávaný dlhodobý hmotný majetok (042) - /094/	18	1 0 0 3 8 7 5	1 0 0 3 8 7 5	4 3 3 0 0 7 9 1
8.	Poskytnuté preddavky na dlhodobý hmotný majetok (052) - /095A/	19			
9.	Opravná položka k nadobudnutému majetku (+/- 097) +/- 098	20			
<b>A.III.</b>	<b>Dlhodobý finančný majetok súčet (r. 22 až r. 32)</b>	21			
A.III.1.	Podielové cenné papiere a podiely v prepojených účtovných jednotkách (061A, 062A, 063A) - /096A/	22			
2.	Podielové cenné papiere a podiely s podielovou účasťou okrem v prepojených účtovných jednotkách (062A) - /096A/	23			
3.	Ostatné realizovateľné cenné papiere a podiely (063A) - /096A/	24			
4.	Pôžičky prepojeným účtovným jednotkám (066A) - /096A/	25			
5.	Pôžičky v rámci podielovej účasti okrem prepojeným účtovným jednotkám (066A) - /096A/	26			
6.	Ostatné pôžičky (067A) - /096A/	27			
7.	Dlhové cenné papiere a ostatný dlhodobý finančný majetok (065A, 069A, 06XA) - /096A/	28			



Označenie a	STRANA AKTÍV b	Číslo riadku c	Bežné účtovné obdobie		Bezprostredne predchádzajúce účtovné obdobie		
			1	Brutto - časť 1		Netto 2	Netto 3
				Korekcia - časť 2			
8.	Pôžičky a ostatný dlhodobý finančný majetok so zostatkovou dobou splatnosti najviac jeden rok (066A, 067A, 069A, 06XA) - /096A/	29					
9.	Účty v bankách s dobou viazanosti dlhšou ako jeden rok (22XA)	30					
10.	Obstarávaný dlhodobý finančný majetok (043) - /096A/	31					
11.	Poskytnuté preddavky na dlhodobý finančný majetok (053) - /095A/	32					
<b>B.</b>	<b>Obežný majetok</b> r. 34 + r. 41 + r. 53 + r. 66 + r. 71	33	6 2 7 7 3 0 8	6 2 7 6 6 9 7			
			6 1 1		6 8 9 4 1 3 2		
<b>B.I.</b>	<b>Zásoby</b> súčet (r. 35 až r. 40)	34	3 7 4 8 8 6	3 7 4 8 8 6			
					1 9 4 0 1		
<b>B.I.1.</b>	<b>Materiál</b> (112, 119, 11X) - /191, 19X/	35	3 7 4 8 8 6	3 7 4 8 8 6			
					1 9 4 0 1		
2.	Nedokončená výroba a polotovary vlastnej výroby (121, 122, 12X) - /192, 193, 19X/	36					
3.	Výrobky (123) - /194/	37					
4.	Zvieratá (124) - /195/	38					
5.	Tovar (132, 133, 13X, 139) - /196, 19X/	39					
6.	Poskytnuté preddavky na zásoby (314A) - /391A/	40					
<b>B.II.</b>	<b>Dlhodobé pohľadávky</b> súčet (r. 42 + r. 46 až r. 52)	41					
<b>B.II.1.</b>	<b>Pohľadávky z obchodného styku</b> súčet (r. 43 až r. 45)	42					



Označenie a	STRANA AKTÍV b	Číslo riadku c	Bežné účtovné obdobie		Bezprostredne predchádzajúce účtovné obdobie	
			1	Brutto - časť 1	Netto 2	Netto 3
				Korekcia - časť 2		
1.a.	Pohľadávky z obchodného styku voči prepojeným účtovným jednotkám (311A, 312A, 313A, 314A, 315A, 31XA) - /391A/	43				
1.b.	Pohľadávky z obchodného styku v rámci podielovej účasti okrem pohľadávok voči prepojeným účtovným jednotkám (311A, 312A, 313A, 314A, 315A, 31XA) - /391A/	44				
1.c.	Ostatné pohľadávky z obchodného styku (311A, 312A, 313A, 314A, 315A, 31XA) - /391A/	45				
2.	Čistá hodnota zákazky (316A)	46				
3.	Ostatné pohľadávky voči prepojeným účtovným jednotkám (351A) - /391A/	47				
4.	Ostatné pohľadávky v rámci podielovej účasti okrem pohľadávok voči prepojeným účtovným jednotkám (351A) - /391A/	48				
5.	Pohľadávky voči spoločníkom, členom a združeniu (354A, 355A, 358A, 35XA) - /391A/	49				
6.	Pohľadávky z derivátových operácií (373A, 376A)	50				
7.	Iné pohľadávky (335A, 336A, 33XA, 371A, 374A, 375A, 378A) - /391A/	51				
8.	Odložená daňová pohľadávka (481A)	52				
<b>B.III.</b>	<b>Krátkodobé pohľadávky súčet (r. 54 + r. 58 až r. 65)</b>	<b>53</b>	<b>3 3 4 8 1 9 1</b>	<b>3 3 4 7 5 8 0</b>		
			<b>6 1 1</b>		<b>4 6 0 8 6 6 6</b>	
<b>B.III.1.</b>	<b>Pohľadávky z obchodného styku súčet (r. 55 až r. 57)</b>	<b>54</b>	<b>3 2 2 9 7 8 9</b>	<b>3 2 2 9 1 7 8</b>		
			<b>6 1 1</b>		<b>3 7 6 0 5 0 3</b>	
1.a.	Pohľadávky z obchodného styku voči prepojeným účtovným jednotkám (311A, 312A, 313A, 314A, 315A, 31XA) - /391A/	55	2 5 4 5 0 8	2 5 4 5 0 8		
					2 9 8 6 1 0	
1.b.	Pohľadávky z obchodného styku v rámci podielovej účasti okrem pohľadávok voči prepojeným účtovným jednotkám (311A, 312A, 313A, 314A, 315A, 31XA) - /391A/	56	5 7 6 8 6 4	5 7 6 8 6 4		
					5 0 8 8 7 3	



Ozna- čenie a	STRANA AKTÍV b	Číslo riadku c	Bežné účtovné obdobie		Bezprostredne predchádzajúce	
			1	Brutto - časť 1	Netto 2	účtovné obdobie
				Korekcia - časť 2		Netto 3
1.c.	Ostatné pohľadávky z obchodného styku (311A, 312A, 313A, 314A, 315A, 31XA) - /391A/	57	2 3 9 8 4 1 7	2 3 9 7 8 0 6		
			6 1 1		2 9 5 3 0 2 0	
2.	Čistá hodnota zákazky (316A)	58				
3.	Ostatné pohľadávky voči prepojeným účtovným jednotkám (351A) - /391A/	59				
4.	Ostatné pohľadávky v rámci podielovej účasti okrem pohľa- dávok voči prepojeným účtovným jednotkám (351A) - /391A/	60				
5.	Pohľadávky voči spoločníkom, členom a združeniu (354A, 355A, 358A, 35XA, 398A) - /391A/	61				
6.	Sociálne poistenie (336A) - /391A/	62				
7.	Daňové pohľadávky a dotácie (341, 342, 343, 345, 346, 347) - /391A/	63	1 1 2 2 7 5	1 1 2 2 7 5		
					8 4 0 0 5 4	
8.	Pohľadávky z derivátových operácií (373A, 376A)	64				
9.	Iné pohľadávky (335A, 33XA, 371A, 374A, 375A, 378A) - /391A/	65	6 1 2 7	6 1 2 7		
					8 1 0 9	
B.IV.	Krátkodobý finančný majetok súčet (r. 67 až r. 70)	66				
B.IV.1.	Krátkodobý finančný majetok v prepoje- ných účtovných jednotkách (251A, 253A, 256A, 257A, 25XA) - /291A, 29XA/	67				
2.	Krátkodobý finančný majetok bez krátkodobé- ho finančného majetku v prepojených účtov- ných jednotkách (251A, 253A, 256A, 257A, 25XA) - /291A, 29XA/	68				
3.	Vlastné akcie a vlastné obchodné podieľy (252)	69				
4.	Obstarávaný krátkodobý finančný majetok (259, 314A) - /291A/	70				



Ozna- čenie a	STRANA AKTÍV b	Číslo riadku c	Bežné účtovné obdobie		Bezprostredne predchádzajúce účtovné obdobie	
			1	Brutto - časť 1	Netto 2	Netto 3
				Korekcia - časť 2		
B.V.	Finančné účty r. 72 + r. 73	71	2 5 5 4 2 3 1	2 5 5 4 2 3 1	2 2 6 6 0 6 5	
B.V.1.	Peniaze (211, 213, 21X)	72				
2.	Účty v bankách (221A, 22X, +/- 261)	73	2 5 5 4 2 3 1	2 5 5 4 2 3 1	2 2 6 6 0 6 5	
C.	Časové rozlíšenie súčet (r. 75 až r. 78)	74	4 9 4 9 1	4 9 4 9 1	1 7 3 3 3	
C.1.	Náklady budúcich období dlhodobé (381A, 382A)	75	2 5 6 5 0	2 5 6 5 0	7 2 8 7	
2.	Náklady budúcich období krátkodobé (381A, 382A)	76	1 8 1 8 5	1 8 1 8 5	9 6 8 6	
3.	Príjmy budúcich období dlhodobé (385A)	77				
4.	Príjmy budúcich období krátkodobé (385A)	78	5 6 5 6	5 6 5 6	3 6 0	
Ozna- čenie a	STRANA PASÍV b	Číslo riadku c	Bežné účtovné obdobie 4		Bezprostredne predchádzajúce účtovné obdobie 5	
	<b>SPOLU VLASTNÉ IMANIE A ZÁVÄZKY</b> r. 80 + r. 101 + r. 141	79	5 1 7 6 1 0 3 6		5 4 2 5 1 2 6 4	
A.	Vlastné imanie r. 81 + r. 85 + r. 86 + r. 87 + r. 90 + r. 93 + r. 97 + r. 100	80	1 2 2 4 5 4 7 5		1 1 9 1 2 6 5 7	
A.I.	Základné imanie súčet (r. 82 až r. 84)	81	9 4 6 5 9 1 0		9 4 6 5 9 1 0	
A.I.1.	Základné imanie (411 alebo +/- 491)	82	9 4 6 5 9 1 0		9 4 6 5 9 1 0	
2.	Zmena základného imania +/- 419	83				
3.	Pohľadávky za upísané vlastné imanie (/-/353)	84				
A.II.	Emisné ážio (412)	85				
A.III.	Ostatné kapitálové fondy (413)	86				
A.IV.	Zákonné rezervné fondy r. 88 + r. 89	87	1 6 4 6 5 1 6		1 5 6 6 7 7 3	
A.IV.1.	Zákonný rezervný fond a nedeliteľný fond (417A, 418, 421A, 422)	88	1 6 4 6 5 1 6		1 5 6 6 7 7 3	
2.	Rezervný fond na vlastné akcie a vlastné podieľy (417A, 421A)	89				



Označenie a	STRANA PASÍV b	Číslo riadku c	Bežné účtovné obdobie 4	Bezprostredne predchádzajúce účtovné obdobie 5
A.V.	Ostatné fondy zo zisku r. 91 + r. 92	90		
A.V.1.	Štatutárne fondy (423, 42X)	91		
2.	Ostatné fondy (427, 42X)	92		
A.VI.	Oceňovacie rozdiely z precenenia súčet (r. 94 až r. 96)	93		
A.VI.1.	Oceňovacie rozdiely z precenenia majetku a záväzkov (+/- 414)	94		
2.	Oceňovacie rozdiely z kapitálových účastí (+/- 415)	95		
3.	Oceňovacie rozdiely z precenenia pri zlúčení, splynutí a rozdelení (+/- 416)	96		
A.VII.	Výsledok hospodárenia minulých rokov r. 98 + r. 99	97	6 0 0 2 3 2	8 2 5 4 9
A.VII.1.	Nerozdelený zisk minulých rokov (428)	98	6 0 0 2 3 2	8 2 5 4 9
2.	Neuhradená strata minulých rokov (-/429)	99		
A.VIII.	Výsledok hospodárenia za účtovné obdobie po zdanení +/- r. 01 - (r. 81 + r. 85 + r. 86 + r. 87 + r. 90 + r. 93 + r. 97 + r. 101 + r. 141)	100	5 3 2 8 1 7	7 9 7 4 2 5
B.	Záväzky r. 102 + r. 118 + r. 121 + r. 122 + r. 136 + r. 139 + r. 140	101	2 0 6 9 0 2 3 7	2 2 2 9 6 7 2 5
B.I.	Dlhodobé záväzky súčet (r. 103 + r. 107 až r. 117)	102	2 4 7 0 1 8	7 1 0 2 2
B.I.1.	Dlhodobé záväzky z obchodného styku súčet (r. 104 až r. 106)	103		
1.a.	Záväzky z obchodného styku voči prepojeným účtovným jednotkám (321A, 475A, 476A)	104		
1.b.	Záväzky z obchodného styku v rámci podielovej účasti okrem záväzkov voči prepojeným účtovným jednotkám (321A, 475A, 476A)	105		
1.c.	Ostatné záväzky z obchodného styku (321A, 475A, 476A)	106		
2.	Čistá hodnota zákazky (316A)	107		
3.	Ostatné záväzky voči prepojeným účtovným jednotkám (471A, 47XA)	108		
4.	Ostatné záväzky v rámci podielovej účasti okrem záväzkov voči prepojeným účtovným jednotkám (471A, 47XA)	109		
5.	Ostatné dlhodobé záväzky (479A, 47XA)	110		
6.	Dlhodobé prijaté preddavky (475A)	111		
7.	Dlhodobé zmenky na úhradu (478A)	112		
8.	Vydané dlhopisy (473A/-/255A)	113		
9.	Záväzky zo sociálneho fondu (472)	114	1 0 3 9 0	6 9 9 2
10.	Iné dlhodobé záväzky (336A, 372A, 474A, 47XA)	115		
11.	Dlhodobé záväzky z derivátových operácií (373A, 377A)	116		
12.	Odložený daňový záväzok (481A)	117	2 3 6 6 2 8	6 4 0 3 0



Označenie a	STRANA PASÍV b	Číslo riadku c	Bežné účtovné obdobie 4	Bezprostredne predchádzajúce účtovné obdobie 5
B.II.	Dlhodobé rezervy r. 119 + r. 120	118	1 1 9 1 0 0	1 0 0 6 0 0
B.II.1.	Zákonné rezervy (451A)	119		
2.	Ostatné rezervy (459A, 45XA)	120	1 1 9 1 0 0	1 0 0 6 0 0
B.III.	Dlhodobé bankové úvery (461A, 46XA)	121	1 4 2 7 7 3 5 8	1 3 4 3 8 3 7 7
B.IV.	Krátkodobé záväzky súčet (r. 123 + r. 127 až r. 135)	122	4 1 0 9 5 5 2	5 3 7 1 1 1 2
B.IV.1.	Záväzky z obchodného styku súčet (r. 124 až r. 126)	123	2 2 7 0 5 3 2	5 0 9 8 2 3 6
1.a.	Záväzky z obchodného styku voči prepojeným účtovným jednotkám (321A, 322A, 324A, 325A, 326A, 32XA, 475A, 476A, 478A, 47XA)	124	1 1 0 4 5 7	6 5 2 3 9
1.b.	Záväzky z obchodného styku v rámci podielovej účasti okrem záväzkov voči prepojeným účtovným jednotkám (321A, 322A, 324A, 325A, 326A, 32XA, 475A, 476A, 478A, 47XA)	125	8 6 5 4 6 1	3 2 3 4 7 4
1.c.	Ostatné záväzky z obchodného styku (321A, 322A, 324A, 325A, 326A, 32XA, 475A, 476A, 478A, 47XA)	126	1 2 9 4 6 1 4	4 7 0 9 5 2 3
2.	Čistá hodnota zákazky (316A)	127		
3.	Ostatné záväzky voči prepojeným účtovným jednotkám (361A, 36XA, 471A, 47XA)	128		
4.	Ostatné záväzky v rámci podielovej účasti okrem záväzkov voči prepojeným účtovným jednotkám (361A, 36XA, 471A, 47XA)	129		
5.	Záväzky voči spoločníkom a združeniu (364, 365, 366, 367, 368, 398A, 478A, 479A)	130	1 7 6 0	7 5 6 0
6.	Záväzky voči zamestnancom (331, 333, 33X, 479A)	131	5 6 8 5 8	6 8 2 2 4
7.	Záväzky zo sociálneho poistenia (336A)	132	4 9 5 6 6	4 2 7 3 6
8.	Daňové záväzky a dotácie (341, 342, 343, 345, 346, 347, 34X)	133	1 7 3 0 8 3 6	9 4 3 9 6
9.	Záväzky z derivátových operácií (373A, 377A)	134		
10.	Iné záväzky (372A, 379A, 474A, 475A, 479A, 47XA)	135		5 9 9 6 0
B.V.	Krátkodobé rezervy r. 137 + r. 138	136	5 7 7 2 0 9	1 9 1 9 7 6
B.V.1.	Zákonné rezervy (323A, 451A)	137	4 5 3 7 5 6	3 1 0 9 7
2.	Ostatné rezervy (323A, 32X, 459A, 45XA)	138	1 2 3 4 5 3	1 6 0 8 7 9
B.VI.	Bežné bankové úvery (221A, 231, 232, 23X, 461A, 46XA)	139	1 3 6 0 0 0 0	3 1 2 3 6 3 8
B.VII.	Krátkodobé finančné výpomoci (241, 249, 24X, 473A, I-255A)	140		
C.	Časové rozlíšenie súčet (r. 142 až r. 145)	141	1 8 8 2 5 3 2 4	2 0 0 4 1 8 8 2
C.1.	Výdavky budúcich období dlhodobé (383A)	142		
2.	Výdavky budúcich období krátkodobé (383A)	143		
3.	Výnosy budúcich období dlhodobé (384A)	144	1 7 5 9 8 2 3 6	2 0 0 3 4 1 0 3
4.	Výnosy budúcich období krátkodobé (384A)	145	1 2 2 7 0 8 8	7 7 7 9



Označenie a	Text b	Číslo riadku c	Skutočnosť	
			bežné účtovné obdobie 1	bezprostredne predchádzajúce účtovné obdobie 2
*	Čistý obrat (časť účt. tr. 6 podľa zákona)	01	1 8 1 3 4 0 0 2	2 1 2 4 1 7 6 8
**	Výnosy z hospodárskej činnosti spolu súčet (r. 03 až r. 09)	02	1 9 3 6 9 4 6 9	2 1 3 9 5 2 3 8
I.	Tržby z predaja tovaru (604, 607)	03		
II.	Tržby z predaja vlastných výrobkov (601)	04		
III.	Tržby z predaja služieb (602, 606)	05	1 8 1 3 4 0 0 2	2 1 2 4 1 7 6 8
IV.	Zmeny stavu vnútroorganizačných zásob (+/-) (účtová skupina 61)	06		
V.	Aktivácia (účtová skupina 62)	07		8 3 3 4
VI.	Tržby z predaja dlhodobého nehmotného majetku, dlhodobého hmotného majetku a materiálu (641, 642)	08	1 3 4 6 6	4 3 3 7
VII.	Ostatné výnosy z hospodárskej činnosti (644, 645, 646, 648, 655, 657)	09	1 2 2 2 0 0 1	1 4 0 7 9 9
**	Náklady na hospodársku činnosť spolu r. 11 + r. 12 + r. 13 + r.14 + r. 15 + r. 20 + r. 21 + r. 24 + r. 25 + r. 26	10	1 8 3 1 4 4 7 6	2 0 1 9 4 3 3 2
A.	Náklady vynaložené na obstaranie predaného tovaru (504, 507)	11		
B.	Spotreba materiálu, energie a ostatných neskladovateľných dodávok (501, 502, 503)	12	1 1 2 6 1 9 4 1	1 7 3 5 8 7 8 5
C.	Opravné položky k zásobám (+/-) (505)	13		
D.	Služby (účtová skupina 51)	14	1 7 6 3 9 7 6	9 6 3 6 0 2
E.	Osobné náklady (r. 16 až r. 19)	15	1 4 3 0 7 8 2	9 2 8 4 0 3
E.1.	Mzdové náklady (521, 522)	16	9 2 8 5 8 0	6 0 2 9 2 3
2.	Odmeny členom orgánov spoločnosti a družstva (523)	17	6 2 1 2 0	1 3 7 2 0
3.	Náklady na sociálne poistenie (524, 525, 526)	18	3 4 7 6 9 9	2 3 9 3 9 1
4.	Sociálne náklady (527, 528)	19	9 2 3 8 3	7 2 3 6 9
F.	Dane a poplatky (účtová skupina 53)	20	5 0 7 3 4	4 0 8 0 7
G.	Odpisy a opravné položky k dlhodobému nehmotnému majetku a dlhodobému hmotnému majetku (r. 22 + r. 23)	21	3 2 8 0 1 3 9	6 8 7 1 5 4
G.1.	Odpisy dlhodobého nehmotného majetku a dlhodobého hmotného majetku (551)	22	3 2 8 8 3 4 8	6 9 5 3 6 3
2.	Opravné položky k dlhodobému nehmotnému majetku a dlhodobému hmotnému majetku (+/-) (553)	23	- 8 2 0 9	- 8 2 0 9
H.	Zostatková cena predaného dlhodobého majetku a predaného materiálu (541, 542)	24		
I.	Opravné položky k pohľadávkam (+/-) (547)	25	- 1 1 7 5	1 7 8 6
J.	Ostatné náklady na hospodársku činnosť (543, 544, 545, 546, 548, 549, 555, 557)	26	5 2 8 0 7 9	2 1 3 7 9 5
***	Výsledok hospodárenia z hospodárskej činnosti (+/-) (r. 02 - r. 10)	27	1 0 5 4 9 9 3	1 2 0 0 9 0 6



Ozna- čenie a	Text b	Číslo riadku c	Skutočnosť	
			bežné účtovné obdobie 1	bezprostredne predchádzajúce účtovné obdobie 2
*	Pridaná hodnota (r. 03 + r. 04 + r. 05 + r. 06 + r. 07) - (r. 11 + r. 12 + r. 13 + r. 14)	28	5 1 0 8 0 8 5	2 9 2 7 7 1 5
**	Výnosy z finančnej činnosti spolu r. 30 + r. 31 + r. 35 + r. 39 + r. 42 + r. 43 + r. 44	29		
VIII.	Tržby z predaja cenných papierov a podielov (661)	30		
IX.	Výnosy z dlhodobého finančného majetku súčet (r. 32 až r. 34)	31		
IX.1.	Výnosy z cenných papierov a podielov od prepojených účtovných jednotiek (665A)	32		
2.	Výnosy z cenných papierov a podielov v podielovej účasti okrem výnosov prepojených účtovných jednotiek (665A)	33		
3.	Ostatné výnosy z cenných papierov a podielov (665A)	34		
X.	Výnosy z krátkodobého finančného majetku súčet (r. 36 až r. 38)	35		
X.1.	Výnosy z krátkodobého finančného majetku od prepojených účtovných jednotiek (666A)	36		
2.	Výnosy z krátkodobého finančného majetku v podielovej účasti okrem výnosov prepojených účtovných jednotiek (666A)	37		
3.	Ostatné výnosy z krátkodobého finančného majetku (666A)	38		
XI.	Výnosové úroky (r. 40 + r. 41)	39		
XI.1.	Výnosové úroky od prepojených účtovných jednotiek (662A)	40		
2.	Ostatné výnosové úroky (662A)	41		
XII.	Kurzové zisky (663)	42		
XIII.	Výnosy z precenenia cenných papierov a výnosy z derivátových operácií (664, 667)	43		
XIV.	Ostatné výnosy z finančnej činnosti (668)	44		
**	Náklady na finančnú činnosť spolu r. 46 + r. 47 + r. 48 + r. 49 + r. 52 + r. 53 + r. 54	45	3 1 2 3 1 4	1 8 2 1 4 2
K.	Predané cenné papiere a podiely (561)	46		
L.	Náklady na krátkodobý finančný majetok (566)	47		
M.	Opravné položky k finančnému majetku (+/-) (565)	48		
N.	Nákladové úroky (r. 50 + r. 51)	49	3 0 6 8 4 2	1 7 3 2 1 1
N.1.	Nákladové úroky pre prepojené účtovné jednotky (562A)	50		
2.	Ostatné nákladové úroky (562A)	51	3 0 6 8 4 2	1 7 3 2 1 1
O.	Kurzové straty (563)	52		
P.	Náklady na precenenie cenných papierov a náklady na derivátové operácie (564, 567)	53		
Q.	Ostatné náklady na finančnú činnosť (568, 569)	54	5 4 7 2	8 9 3 1



Ozna- čenie a	Text b	Číslo riadku c	Skutočnosť	
			bežné účtovné obdobie 1	bezprostredne predchádzajúce účtovné obdobie 2
***	Výsledok hospodárenia z finančnej činnosti (+/-) (r. 29 - r. 45)	55	- 3 1 2 3 1 4	- 1 8 2 1 4 2
****	Výsledok hospodárenia za účtovné obdobie pred zdanením (+/-) (r. 27 + r. 55)	56	7 4 2 6 7 9	1 0 1 8 7 6 4
R.	Daň z príjmov (r. 58 + r. 59)	57	2 0 9 8 6 2	2 2 1 3 3 9
R.1.	Daň z príjmov splatná (591, 595)	58	3 7 2 6 3	1 6 9 3 6 7
2.	Daň z príjmov odložená (+/-) (592)	59	1 7 2 5 9 9	5 1 9 7 2
S.	Prevod podielov na výsledku hospodárenia spoločníkom (+/- 596)	60		
****	Výsledok hospodárenia za účtovné obdobie po zdanení (+/-) (r. 56 - r. 57 - r. 60)	61	5 3 2 8 1 7	7 9 7 4 2 5

## **I. VŠEOBECNÉ INFORMÁCIE**

Prievidzské tepelné hospodárstvo, a.s. (ďalej len „Spoločnosť“) je akciová spoločnosť, ktorá bola založená dňa 15.08.2002. Dňa 29.10.2002 bola zapísaná do Obchodného registra vedenom na Okresnom súde Trenčín, oddiel Sa, vložka 10307/R. Spoločnosť sídli v Prievidzi na ulici Priemyslená 82, Slovenská republika.

V priebehu účtovného obdobia neboli uskutočnené žiadne významné zmeny v zápise do Obchodného registra.

Hlavným predmetom činnosti je:

1. výroba tepla, rozvod tepla na základe rozhodnutia vydaného Úradom pre reguláciu sieťových odvetví, povolenie č. 2006T0216-8. zmena zo dňa 27.11.2023 týkajúca sa rozšírenia vymedzeného územia o oblasť Nováky a Zemianske Kostoľany v zmysle zmluvy "Predaj časti podniku Slovenské elektrárne - energetické služby, s.r.o., Mlynské nivy 47, 821 09 Bratislava"
2. dodávka a distribúcia plynu na základe rozhodnutia vydaného Úradom pre reguláciu sieťových odvetví, povolenie č. 2007P0087-1. zmena zo dňa 14.1.2008
3. kúpa tovaru na účely jeho predaja konečnému spotrebiteľovi (maloobchod) v rozsahu voľných živností, kúpa tovaru na účely jeho predaja iným prevádzkovateľom živnosti (veľkoobchod) v rozsahu voľných živností, sprostredkovateľská činnosť v oblasti obchodu a služieb v rozsahu voľnej živnosti.

Spoločnosť nie je v žiadnom podniku neobmedzene ručiacim spoločníkom.

Účtovná závierka Spoločnosti za predchádzajúce účtovné obdobie k 31.12.2023 bola schválená valným zhromaždením Spoločnosti dňa 2.10.2024

Účtovná závierka Spoločnosti k 31.12.2024 je zostavená ako riadna účtovná závierka podľa zákona NR SR č. 431/2002 Z. z. o účtovníctve za účtovné obdobie od 1.1.2024 do 31.12.2024.

Vlastníkom 51%-nej majetkovej účasti na Spoločnosti je Mesto Prievidza so sídlom Námestie slobody č.14, 971 01 Prievidza 1, ktoré je súčasťou konsolidovanej účtovnej závierky skupiny verejnej správy. Účtovná závierka Spoločnosti je súčasťou konsolidovanej účtovnej závierky Mesta Prievidza. Konsolidovaná účtovná závierka je k nahliadnutiu v sídle Mestského úradu Prievidza. Vlastníkom 49%-nej majetkovej účasti na Spoločnosti sú HORNONITRIANSKE BANE zamestnanecká, akciová spoločnosť (ďalej len " HBz., a.s."). Účtovná závierka Spoločnosti je súčasťou konsolidovanej účtovnej závierky HBz., a.s. Konsolidovaná účtovná závierka je k nahliadnutiu v sídle spoločnosti HBz., a.s.

Spoločnosť nie je materskou účtovnou jednotkou.

Spoločnosť nemá organizačnú zložku v zahraničí.

### **Informácie o počte zamestnancov:**

Názov položky	Bežné účtovné obdobie	Bezprostredne predchádzajúce účtovné obdobie
Priemerný prepočítaný počet zamestnancov	37	24
Stav zamestnancov ku dňu, ku ktorému sa zostavuje účtovná závierka, z toho:	38	25
Počet vedúcich zamestnancov	7	6

## **II. INFORMÁCIE O PRIJATÝCH POSTUPOCH**

### **Východiská pre zostavenie účtovnej závierky:**

Účtovná závierka bola zostavená za predpokladu, že Spoločnosť bude nepretržite pokračovať vo svojej činnosti (going concern).

Účtovné metódy a všeobecné účtovné zásady boli Spoločnosťou konzistentne aplikované.

### **Informácie o charaktere a účele transakcií, ktoré sa neuvádzajú v súvahe:**

Informácie o uvedených transakciách sú popísané v bode Informácie o iných aktívach a iných pasívach.

## **SPÔSOBY A URČENIE OCENENIA VRÁTANE ÚČTOVNÝCH ODHADOV A PREDPOKLADOV**

### **Dlhodobý nehmotný majetok**

Nakupovaný dlhodobý nehmotný majetok sa oceňuje v obstarávacích cenách, ktoré obsahujú cenu obstarania a náklady súvisiace s jeho obstaraním, znížené o dobropisy, skontá, rabaty, zľavy z ceny, bonusy a pod.

Súčasťou obstarávacej ceny dlhodobého nehmotného majetku nie sú úroky z úverov, ktoré vznikli do momentu uvedenia dlhodobého nehmotného majetku do používania.

Goodwill vznikol ako rozdiel medzi obstarávacou cenou a podielom Spoločnosti na reálnej hodnote obstaraného identifikovateľného majetku a záväzkov v deň obstarania.

### **Odpisovanie**

Dlhodobý nehmotný majetok sa odpisuje do nákladov počas predpokladanej doby jeho používania a predpokladaného priebehu jeho opotrebenia. Odpisovať sa začína v mesiaci uvedenia dlhodobého majetku do používania. Drobný dlhodobý nehmotný majetok, ktorého obstarávacia cena je 2 400 EUR a nižšia, sa účtuje do nákladov na účet 501 - Spotreba materiálu. Predpokladaná doba používania, metóda odpisovania a odpisová sadzba sú stanovené pre jednotlivé skupiny dlhodobého nehmotného majetku nasledovne:

	<b>Predpokladaná doba používania v rokoch</b>	<b>Ročná odpisová sadzba v %</b>	<b>Metóda odpisovania</b>
Softvér	5	20	rovnomerná
Oceniteľné práva	podľa doby používania príslušných rozvodov	podľa doby používania príslušných rozvodov	rovnomerná
Goodwill	3	33,3	rovnomerná

### **Dlhodobý hmotný majetok**

Nakupovaný dlhodobý hmotný majetok sa oceňuje v obstarávacích cenách, ktoré zahŕňajú cenu obstarania, náklady na dopravu, clo a ďalšie náklady súvisiace s obstaraním, znížené o dobropisy, skontá, rabaty, zľavy z ceny, bonusy a pod.

Súčasťou obstarávacej ceny dlhodobého hmotného majetku nie sú úroky z úverov, ktoré vznikli do momentu uvedenia dlhodobého hmotného majetku do používania.

Náklady na technické zhodnotenie dlhodobého hmotného majetku zvyšujú jeho obstarávaciu cenu. Opravy a údržba sa účtujú do nákladov.

### **Odpisovanie**

Dlhodobý hmotný majetok sa odpisuje do nákladov počas predpokladanej doby jeho používania a predpokladaného priebehu jeho opotrebenia. Odpisovať sa začína v mesiaci zaradenia po uvedení dlhodobého majetku do používania. Drobný dlhodobý hmotný majetok, ktorého obstarávacia cena je 1 700 EUR a nižšia, sa účtuje do nákladov na účet 501 - Spotreba materiálu. Predpokladaná doba používania, metóda odpisovania a odpisová sadzba sú stanovené pre jednotlivé skupiny dlhodobého hmotného majetku nasledovne:

	<b>Predpokladaná doba používania v rokoch</b>	<b>Ročná odpisová sadzba v %</b>	<b>Metóda odpisovania</b>
Stavby	30-50	2-3,33	rovnomerná
Rozvody primárne a sekundárne	20	5	rovnomerná
Stroje, prístroje a zariadenia	12	8,33	rovnomerná
Dopravné prostriedky	4	25	rovnomerná
Inventár	8	12,5	rovnomerná

V prípade prechodného zníženia úžitkovej hodnoty dlhodobého hmotného majetku sa tvorí opravná položka vo výške rozdielu jeho zistenej úžitkovej hodnoty a zostatkovej hodnoty.

### **Finančné účty**

Finančné účty tvoria peniaze na bankových účtoch. Oceňujú sa menovitou hodnotou.

## Zásoby

Nakupované zásoby sú ocenené obstarávacími cenami. Obstarávacia cena zásob zahŕňa cenu obstarania. Vyskladnenie zásob sa realizuje s použitím metódy váženého aritmetického priemeru.

Čistá realizačná hodnota je predpokladaná predajná cena znížená o predpokladané náklady na ich dokončenie a o predpokladané náklady súvisiace s ich predajom.

## Pohľadávky

Pohľadávky sa pri ich vzniku oceňujú menovitou hodnotou. Ocenenie pochybných pohľadávok sa upravuje na ich realizovateľnú hodnotu opravnými položkami.

Spoločnosť tvorí opravné položky k pohľadávkam, ktoré sú po splatnosti viac ako 360 dní alebo sú predmetom súdneho konania alebo exekúcie vo výške 100%.

## Náklady budúcich období a príjmy budúcich období

Náklady budúcich období a príjmy budúcich období sa oceňujú ich menovitou hodnotou, pričom sa vykazujú vo výške, ktorá je potrebná na dodržanie zásady vecnej a časovej súvislosti s účtovným obdobím.

## Emisné kvóty (EK)

Bezodplatne pridelené emisné kvóty sa vykazujú ako krátkodobý finančný majetok súvzťažne s účtom výnosov budúcich období. Bezodplatne pridelené emisné kvóty sa oceňujú ku dňu ich pripísania na účet Národného registra emisných kvót reálnou hodnotou. K 31.12.2024 Spoločnosť nevykazovala bezodplatne emisné kvóty.

Nakúpené emisné kvóty sa pri ich obstaraní oceňujú obstarávacou cenou. Ku dňu ku ktorému sa zostavuje účtovná závierka sa preceňujú na reálnu hodnotu cenou zverejnenou na burze, na ktorej sa obchoduje s emisnými kvótami. K 31.12.2024 Spoločnosť nevykazovala nakúpené emisné kvóty.

Ak účtovná jednotka nemá ku dňu, ku ktorému sa zostavuje účtovná závierka dostatočné množstvo emisných kvót na odovzdanie podľa osobitného predpisu, použije sa na ocenenie chýbajúceho množstva emisných kvót pri tvorbe rezervy odhadná suma potrebná na obstaranie chýbajúcich emisných kvót.

Ku dňu zostavenia účtovnej závierky sa vytvára rezerva na vypustené emisie do ovzdušia vo výške násobku známeho množstva vypustených emisií do ovzdušia od prvého (respektíve od dátumu právoplatného Povolenia na vypúšťanie skleníkových plynov v roku 2024) do posledného dňa kalendárneho roka a ceny emisných kvót zverejnenej na burze EEX (bezodplatne pridelené emisné kvóty). Rovnako sa postupuje aj pri tvorbe rezervy na vypustené emisie z produkcie elektrickej energie nad rámec bezodplatne získaných emisných kvót.

Rezerva na vypustené emisie z produkcie tepla nad rámec bezodplatne získaných emisných kvót je ocenená ako množstvo spotrebovaných ton CO<sub>2</sub> vynásobené odhadnou sumou potrebnou na obstaranie emisných kvót. Odhadná suma je určená v súlade s § 4, bod 1d) vyhlášky č. 312/2022 Z. z. Vyhláška Úradu pre reguláciu sieťových odvetví, ktorou sa ustanovuje cenová regulácia v tepelnej energetike (ďalej len „Vyhláška“) alebo na základe kvalifikovaného odhadu, ak je očakávaná obstarávacia cena emisných kvót vyššia ako suma zistená podľa Vyhlášky.

Tvorba rezervy sa vykáže ako ostatné náklady na hospodársku činnosť. Rozpustenie časového rozlíšenia výnosov budúcich období bezodplatne pridelených emisných kvót sa účtuje ako ostatné výnosy z hospodárskej činnosti v časovej a vecnej súvislosti s použitím bezodplatne pridelených emisných kvót.

## Závazky

Závazky sa pri ich vzniku oceňujú menovitou hodnotou. Ak sa pri inventarizácii zistí, že suma záväzkov je iná ako ich výška v účtovníctve, uvedú sa záväzky v účtovníctve a v účtovnej závierke v tomto zistenom ocenení.

Dlhodobé, krátkodobé úvery sa vykazujú v menovitej hodnote. Za krátkodobý úver sa považuje aj časť dlhodobých úverov, ktorá je splatná do jedného roka od súvahového dňa.

## Rezervy

Rezervy sú záväzky s neurčitým časovým vymedzením alebo výškou, tvoria sa na krytie známych rizík alebo strát z podnikania. Oceňujú sa v očakávanej výške záväzku.

Rezerva na nevyčerpané dovolenky bola stanovená podľa počtu dní nevyčerpanej dovolenky a priemernej mzdy zamestnancov za štvrtý štvrtrok vrátane odvodov do zdravotnej a sociálnej poisťovne.

Spoločnosť vytvára aj rezervu na vypustené emisie do ovzdušia (bližšie pozri časť „Emisné kvóty (EK)“ vyššie.

Rezerva na odchodné do dôchodku predstavuje pomernú časť priemernej mzdy každého zamestnanca vrátane odvodov po zohľadnení fluktuácie zamestnancov, valorizácie miezd a pravdepodobnosti dožitia. Dlhodobá rezerva je diskontovaná sadzbou štátnych dlhopisov. Prípadná časť rezervy splatnej do jedného roka sa vykazuje v súvahe ako krátkodobá rezerva. Obdobným spôsobom Spoločnosť tvorí aj rezervu na pracovné a životné jubileá pre svojich zamestnancov, ktorá vyplýva z pracovno-právneho predpisu Spoločnosti.

## Výnosy budúcich období

Výnosy budúcich období sa oceňujú ich menovitou hodnotou, pričom sa vykazujú vo výške, ktorá je potrebná na dodržanie zásady vecnej a časovej súvislosti s účtovným obdobím.

## Vlastné imanie

Vlastné imanie sa skladá zo základného imania, zákonného rezervného fondu, výsledku hospodárenia minulých období a výsledku hospodárenia za účtovné obdobie po zdanení.

Základné imanie Spoločnosti sa vykazuje vo výške zapísanej v obchodnom registri okresného súdu. Prípadné zvýšenie alebo zníženie základného imania na základe rozhodnutia valného zhromaždenia, ktoré nebolo ku dňu účtovnej závierky zaregistrované, sa vykazuje ako zmeny základného imania.

Spoločnosť vytvára rezervný fond vo výške 10 % z ročného výsledku hospodárenia až do 20% hodnoty základného imania.

## Transakcie v cudzích menách

Spoločnosť nerealizuje transakcie v cudzích menách.

## Výnosy

Tržby za vlastné výkony neobsahujú daň z pridanej hodnoty. Sú tiež znížené o zľavy a zrážky (rabaty, bonusy, skontá, dobropisy a pod.). Tržby sú účtované ku dňu splnenia dodávky alebo služby.

Predajnú cenu tepla reguluje Úrad pre reguláciu sieťových odvetví (URSO). V zmysle platnej legislatívy (zákon č.250/2012 Z.z. o regulácii v sieťových odvetviach) regulované ceny musia zohľadňovať oprávnené náklady a primeraný zisk tak, aby bola zabezpečená dlhodobá prevádzkyschopnosť sústavy a sietí. URSO schvaľuje kalkuláciu ceny tepla na príslušný kalendárny rok.

## Operatívny lízing

Nájomné za majetok prenajatý formou operatívneho lízingu sa účtuje do nákladov rovnomerne počas doby trvania zmluvy o prenájme.

## Daň z príjmu

Náklad na daň z príjmov sa počíta pomocou platnej daňovej sadzby z účtovného zisku upraveného o trvalé alebo dočasne daňovo neuznatelné náklady a nezdaňované výnosy. Odložené dane (odložená daňová pohľadávka a odložený daňový záväzok) sa vzťahujú na:

- dočasné rozdiely medzi účtovnou hodnotou majetku a účtovnou hodnotou záväzkov vykázanou v súvahe a ich daňovou základňou,
- možnosti umorovať daňovú stratu v budúcnosti, pod ktorou sa rozumie možnosť odpočítať daňovú stratu od základu dane v budúcnosti,
- možnosť previesť nevyužitú daňovú odpočty a iné daňové nároky do budúcich období.

O odloženom daňovom záväzku účtuje Spoločnosť vždy, o pohľadávke účtuje, ak je realizovateľná.

Ak sa odložená daňová pohľadávka a odložený daňový záväzok vzťahujú na odloženú daň z príjmov toho istého daňového úradu, vykáže sa len výsledný zostatok účtu 481- Odložený daňový záväzok alebo odložená daňová pohľadávka. Na účely účtovania pri výpočte odloženej daňovej pohľadávky a odloženom daňovom záväzku sa použijú sadzby dane z príjmov, u ktorých sa predpokladá, že budú platiť v tom období, v ktorom bude odložená daňová pohľadávka vyrovnaná alebo odložený daňový záväzok uplatnený. Ak sadzba dane z príjmov nie je známa, použije sa sadzba dane z príjmov platná v nasledujúcom účtovnom období.

## Dotácie na dlhodobý majetok

Dotácie sa oceňujú v menovitej hodnote. O dotáciách sa účtuje, ak je takmer isté, že sa splnia všetky podmienky súvisiace s dotáciou a súčasne, že sa dotácia poskytne.

Suma dotácie sa účtuje do výnosov systematicky v období zodpovedajúcemu vecnému a časovému súladu účtovania súvisiacich nákladov - odpisov dlhodobého majetku, na ktorého obstaranie bola dotácia prijatá.

Nespotrebovaná časť dotácie na dlhodobý majetok vo výške pomernej časti zostávajúcich odpisov týkajúcich sa nasledujúcich rokov je vykázaná na účte 384 - Výnosy budúcich období.

Na základe výziev na predkladanie žiadostí o poskytnutie nenávratného finančného príspevku boli Spoločnosti schválených šesť žiadostí o poskytnutie nenávratného finančného príspevku v zmysle zmlúv s poskytovateľom Ministerstvom životného prostredia SR. Celková suma schváleného príspevku predstavovala sumu 20 056 792 €. V roku 2024 bolo dočerpanie vo výške 1 763 637 €.

Nenávratné finančné príspevky na nový zdroj predstavovali výšku 18 906 tis.€. Konkrétne čerpanie na rekonštrukciu tepelného napájača v rámci centrálného zásobovania teplom mesto Nováky a prípojky obnoviteľného zdroja energie Nováky, nový základný zdroj tepla v Bani Cígeľ pre mesto Prievidza - tepelný napájač Cígeľ, nový základný zdroj tepla v Bani Cígeľ pre mesto Prievidza - tepelné čerpaná a termosolárne systémy, nový základný zdroj tepla v Bani Cígeľ pre mesto Prievidza - kogeneračná jednotka. Nenávratné finančné príspevky na rekonštrukciu zásobovania teplom v okruhoch výmenníkových staníc číslo 1 a 24 sídlisko Sever a Necpaly, predstavovali výšku 995 tis.€. Nenávratné finančné príspevky na rekonštrukciu zásobovania teplom v okruhoch výmenníkových staníc číslo 4 a 5, sídlisko Sever, predstavovali 156 tis.€.

## Ostatné dotácie

Spoločnosti bola v bežnom účtovnom období poskytnutá dotácia na pokrytie nákladov na dodávku tepla pre koncových odberateľov v bytových objektoch na rok 2024. Dotácia na teplo v zmysle nariadenia vlády 475/2023 Z.z., bola poskytnutá vo výške 2 988 596 EUR. Suma dotácie sa účtuje do výnosov počas účtovného obdobia, ktorého sa dotácia týka. Nevyužitá časť dotácie je k 31.12.2024 vykázaná na účte 346 v sume 1 534 664 EUR ako záväzok.

## Opravy významných chýb minulých účtovných období účtované v bežnom účtovnom období

V aktuálnom účtovnom období Spoločnosť nevykonala žiadne opravy významných chýb minulých účtovných období.

### III. INFORMÁCIE, KTORÉ VYSVETĽUJÚ A DOPLŇAJÚ POLOŽKY SÚVAHY

#### DLHODOBÝ MAJETOK

##### Informácie o dlhodobom nehmotnom majetku:

Prehľad o pohybe dlhodobého nehmotného majetku od 1.1.2024 do 31.12.2024 a za porovnateľné obdobie od 1.1.2023 do 31.12.2023 je uvedený v nasledovných tabuľkách.

Dlhodobý nehmotný majetok	Bežné účtovné obdobie							
	Aktivované náklady na vývoj	Softvér	Ocenené práva	Goodwill	Ostatný DNM	Obstaraný DNM	Poskytnuté preddavky na DNM	Spolu
a	b	c	d	e	f	g	h	i
<b>Prvotné ocenenie</b>								
Stav na začiatku účtovného obdobia		25 383	345 929	3 451			136 208	510 971
Prírastky			355				3 606	3 961
Úbytky		-2 656						-2 656
Presuny			134 133				-134 133	0
Stav na konci účtovného obdobia	0	22 727	480 417	3 451	0	0	5 681	512 276
<b>Oprávky</b>								
Stav na začiatku účtovného obdobia		25 383	293 482	2 688				321 553
Prírastky			21 800	763				22 563
Úbytky		-2 656						-2 656
Presuny								0
Stav na konci účtovného obdobia	0	22 727	315 282	3 451	0	0	0	341 460
<b>Opravné položky</b>								
Stav na začiatku účtovného obdobia								0
Prírastky								0
Úbytky								0
Presuny								0
Stav na konci účtovného obdobia	0	0	0	0	0	0	0	0
<b>Zostatková hodnota</b>								
Stav na začiatku účtovného obdobia	0	0	52 447	763	0	0	136 208	189 418
Stav na konci účtovného obdobia	0	0	165 135	0	0	0	5 681	170 816

Dlhodobý nehmotný majetok	Bezprostredne predchádzajúce účtovné obdobie							
	Aktivované náklady na vývoj	Softvér	Oceniteľné práva	Goodwill	Ostatný DNM	Obstaraný DNM	Poskytnuté preddavky na DNM	Spolu
a	b	c	d	e	f	g	h	i
<b>Prvotné ocenenie</b>								
Stav na začiatku účtovného obdobia	0	25 383	345 929	3 451			132 955	507 718
Prírastky							3 253	3 253
Úbytky								0
Presuny								0
Stav na konci účtovného obdobia	0	25 383	345 929	3 451	0	0	136 208	510 971
<b>Oprávky</b>								
Stav na začiatku účtovného obdobia	0	25 383	274 943	1 536			0	301 862
Prírastky			18 539	1 152				19 691
Úbytky								0
Presuny								0
Stav na konci účtovného obdobia	0	25 383	293 482	2 688	0	0	0	321 553
<b>Opravné položky</b>								
Stav na začiatku účtovného obdobia								0
Prírastky								0
Úbytky								0
Presuny								0
Stav na konci účtovného obdobia	0	0	0	0	0	0	0	0
<b>Zostatková hodnota</b>								
Stav na začiatku účtovného obdobia	0	0	70 986	1 915	0	0	132 955	205 856
Stav na konci účtovného obdobia	0	0	52 447	763	0	0	136 208	189 418

Dlhodobý nehmotný majetok	Hodnota za bežné účtovné obdobie
Dlhodobý nehmotný majetok, na ktorý je zriadené záložné právo	0

Oceňovací rozdiel (Goodwill) k nadobudnutému majetku vo výške 3 451 EUR vznikol nadobudnutím kúpi časti podniku Slovenské elektrárne, a.s. v roku 2021. Do nákladov bol v roku 2024 zaúčtovaný odpis oceňovacieho rozdielu k nadobudnutému majetku vo výške 763 EUR.

**Informácie o dlhodobom hmotnom majetku:**

Prehľad o pohybe dlhodobého hmotného majetku od 1.1.2024 do 31.12.2024 a za porovnateľné obdobie od 1.1.2023 do 31.12.2023 je uvedený v nasledovných tabuľkách.

Dlhodobý hmotný majetok	Bežné účtovné obdobie								
	Pozemky	Stavby	Samostatné hnutelné veci a súbory hnutelných vecí	Pestovateľské celky trvalých porastov	Základné stádo a ťažné zvieratá	Ostatný DHM	Obstaraný DHM	Poskytnuté preddavky na DHM	Spolu
a	b	c	d	e	f	g	h	i	j
<b>Prvotné ocenenie</b>									
Stav na začiatku účtovného obdobia	390 806	13 097 793	8 884 840	0	0	0	43 300 792		65 674 231
Prírastky		422 615	87 073				861 538		1 371 226
Úbytky			-56 338						-56 338
Presuny		23 333 496	19 824 959				-43 158 455		0
Stav na konci účtovného obdobia	390 806	36 853 904	28 740 534	0	0	0	1 003 875	0	66 989 119
<b>Oprávky</b>									
Stav na začiatku účtovného obdobia	0	10 182 752	8 254 839	0	0	0	0	0	18 437 591
Prírastky		1 489 963	1 775 821						3 265 784
Úbytky			-56 338						-56 338
Presuny									0
Stav na konci účtovného obdobia	0	11 672 715	9 974 322	0	0	0	0	0	21 647 037
<b>Opravné položky</b>									
Stav na začiatku účtovného obdobia	0	86 259	0	0	0	0	0	0	86 259
Prírastky									0
Úbytky		-8 209							-8 209
Presuny									0
Stav na konci účtovného obdobia	0	78 050	0	0	0	0	0	0	78 050
<b>Zostatková hodnota</b>									
Stav na začiatku účtovného obdobia	390 806	2 828 782	630 001	0	0	0	43 300 792	0	47 150 381
Stav na konci účtovného obdobia	390 806	25 103 139	18 766 212	0	0	0	1 003 875	0	45 264 032

Dlhodobý hmotný majetok	Bezprostredne predchádzajúce obdobie								
	Pozemky	Stavby	Samostatné hnutelné veci a súbory hnutelných vecí	Pestovateľské celky trvalých porastov	Základné stádo a ťažné zvieratá	Ostatný DHM	Obstaraný DHM	Poskytnuté preddavky na DHM	Spolu
a	b	c	d	e	f	g	h	i	j
<b>Prvotné ocenenie</b>									
Stav na začiatku účtovného obdobia	390 806	13 084 467	9 195 898	0	0	0	7 346 613	0	30 017 784
Prírastky		4 893	188 711				36 022 324		36 215 928
Úbytky		-58 837	-500 644						-559 481
Presuny		67 270	875				-68 145		0
Stav na konci účtovného obdobia	390 806	13 097 793	8 884 840	0	0	0	43 300 792	0	65 674 231
<b>Oprávky</b>									
Stav na začiatku účtovného obdobia	0	9 758 329	8 563 070	0	0	0	0	0	18 321 399
Prírastky		483 260	192 413						675 673
Úbytky		-58 837	-500 644						-559 481
Presuny									0
Stav na konci účtovného obdobia	0	10 182 752	8 254 839	0	0	0	0	0	18 437 591
<b>Opravné položky</b>									
Stav na začiatku účtovného obdobia	0	94 468	0	0	0	0	0	0	94 468
Prírastky		-8 209							-8 209
Úbytky									0
Presuny									0
Stav na konci účtovného obdobia	0	86 259	0	0	0	0	0	0	86 259
<b>Zostatková hodnota</b>									
Stav na začiatku účtovného obdobia	390 806	3 231 670	632 828	0	0	0	7 346 613	0	11 601 917
Stav na konci účtovného obdobia	390 806	2 828 782	630 001	0	0	0	43 300 792	0	47 150 381
<b>Dlhodobý hmotný majetok</b>					<b>Hodnota za bežné účtovné obdobie</b>				
Dlhodobý hmotný majetok, na ktorý je zriadené záložné právo					45 091 541				

Z titulu čerpania bankového úveru bolo na základe záložnej zmluvy zriadené záložné právo na hnutelný majetok ako aj nehnuteľný majetok, ktorý sa nezapisuje do katastra nehnuteľností, a ktorý je potrebný k výrobe a distribúcii tepla v meste Prievidza, Nováky a obci Zemianske Kostofany vrátane rozvodov tepla, technológií kotolní, výmenníkových staníc a odovzdávacích staníc tepla. Záložné právo je zriadené na majetok, ktorý je vo vlastníctve Spoločnosti, a ktorý Spoločnosť nadobudne do vlastníctva.

K významnej časti stavieb (rozvody tepla) vo vlastníctve Spoločnosti sú zriadené vecné bremená na pozemkoch cudzích vlastníkov (zákonné alebo zmluvné), spočívajúce najmä v práve vstupu a prechodu pešo a prejazdu motorovým vozidlom alebo iným dopravným prostriedkom v celom rozsahu nehnuteľností.

K nevyužívanému majetku bola vytvorená opravná položka do výšky zostatkovej ceny daného majetku, čo predstavuje k 31.12.2024 sumu 78 050 EUR.

## POHĽADÁVKY

Medzi najvýznamnejšie položky pohľadávok Spoločnosti patria pohľadávky za predaj tepelnej energie.

Vývoj opravnej položky v priebehu účtovného obdobia je zobrazený v nasledujúcom prehľade:

Pohľadávky	Bežné účtovné obdobie				
	Stav OP na začiatku účtovného obdobia	Tvorba OP	Zúčtovanie OP z dôvodu zániku opodstatnenosti	Zúčtovanie OP z dôvodu vyradenia majetku z účtovníctva	Stav OP na konci účtovného obdobia
Ostatné pohľadávky z obchodného styku	1 786	611	1 786	0	611
<b>Pohľadávky spolu</b>	<b>1 786</b>	<b>611</b>	<b>1 786</b>	<b>0</b>	<b>611</b>

### Informácie o vekovej štruktúre pohľadávok

Názov položky	V lehote splatnosti	Po lehote splatnosti	Pohľadávky spolu
<b>Dlhodobé pohľadávky spolu</b>	<b>0</b>	<b>0</b>	<b>0</b>
<b>Krátkodobé pohľadávky</b>			
Pohľadávky z obchodného styku voči prepojeným účtovným jednotkám	254 508	0	254 508
Pohľadávky z obchodného styku v rámci podielovej účasti okrem pohľadávok voči prepojeným účtovným jednotkám	450 602	126 262	576 864
Ostatné pohľadávky z obchodného styku	2 375 177	23 240	2 398 417
Daňové pohľadávky a dotácie	112 275	0	112 275
Iné pohľadávky	6 127	0	6 127
<b>Krátkodobé pohľadávky spolu</b>	<b>3 198 689</b>	<b>149 502</b>	<b>3 348 191</b>

### Informácie o pohľadávkach zabezpečených záložným právom alebo inou formou zabezpečenia

Opis predmetu záložného práva	Bežné účtovné obdobie	
	Hodnota predmetu záložného práva	Hodnota pohľadávky
Hodnota pohľadávok, na ktoré sa zriadilo záložné právo	x	3 348 191

Z titulu čerpania bankového úveru bolo na základe záložnej zmluvy zriadené záložné právo na pohľadávky voči obchodným partnerom Spoločnosti.

## FINANČNÉ ÚČTY

Ako finančné účty sú vykázané účty v bankách. Účtami v bankách môže Spoločnosť voľne disponovať.

### Informácie o finančných účtoch:

Názov položky	Bežné účtovné obdobie	Bezprostredne predchádzajúce účtovné obdobie
Bežné účty v banke alebo v pobočke zahraničnej banky	2 554 231	2 266 065
<b>Spolu</b>	<b>2 554 231</b>	<b>2 266 065</b>

## ČASOVÉ ROZLIŠENIE NA STRANE AKTÍV

Informácie o významných položkách časového rozlíšenia

Opis položky časového rozlíšenia	Bežné účtovné obdobie	Bezprostredne predchádzajúce účtovné obdobie
<b>Náklady budúcich období dlhodobé, z toho:</b>	<b>25 650</b>	<b>7 287</b>
Záruka zaplatená na 3 roky	33	87
Zaplatený servis zariadení do roku 2028	23 217	0
Nájomné zaplatené dopredu do roku 2026	2 400	7 200
<b>Náklady budúcich období krátkodobé, z toho:</b>	<b>18 185</b>	<b>9 686</b>
Poistenie majetku a zodpovednosti za škodu	2 847	2 813
Zaplatený servis zariadení na rok 2025	7 960	0
Zaplatené nájomné na rok 2025	5 171	5 147
Doména,AVG,tlačoviny,licencia software	2 207	1 726
<b>Príjmy budúcich období krátkodobé, z toho:</b>	<b>5 656</b>	<b>360</b>
Re fakturácie vodné, stočné a elektrina z vyúčtovania	1 785	360
Re fakturácie služieb súvisiacich s prenájmom	3 871	5 835

## Informácie k položkám na strane pasív súvahy

### VLASTNÉ IMANIE

Základné imanie Spoločnosti je zložené z 28 517 kmeňových akcií plne upísaných a splatených, s nominálnou hodnotou 331,939189 EUR.

### Informácie o rozdelení účtovného zisku

Názov položky	Bezprostredne predchádzajúce účtovné obdobie
Účtovný zisk	797 425
<b>Rozdelenie účtovného zisku</b>	<b>Bežné účtovné obdobie</b>
Prídel do zákonného rezervného fondu	79 742
Prevod do nerozdeleného zisku minulých rokov	517 683
Rozdelenie podielu na zisku spoločníkom, členom	200 000
<b>Spolu</b>	<b>797 425</b>

Základné imanie bolo splatené v plnom rozsahu.

Valné zhromaždenie Spoločnosti, ktoré sa konalo dňa 2.10.2024, schválilo rozdelenie zisku za rok 2024.

Na základe rozhodnutia Valného zhromaždenia vyplatila Spoločnosť dividendy vo výške 7,0134 EUR na akciu, v celkovej výške 200 000 EUR v roku 2024.

Zisk na akciu na základnom imaní predstavuje za rok 2024: 18,68 EUR (2023: 27,96 EUR).

Zisk dosiahnutý za rok 2024 vo výške 532 817,36 EUR navrhuje vedenie Spoločnosti rozdeliť nasledovne:

- povinný prídel do zákonného rezervného fondu vo výške 10 % z výsledku hospodárenia t.j. 53 281,74 EUR;
- vyplatenie dividend vo výške 200 0000 EUR;
- zostatok 279 535,62 EUR prídel do nerozdeleného zisku.

Povinný prídel do zákonného rezervného fondu je potrebný, pretože zákonný rezervný fond ešte nedosiahol svoju maximálnu hranicu stanovenú v právnych predpisoch a v stanovách.

## REZERVY

Informácie o rezervách za bežné účtovné obdobie sú uvedené v nasledujúcej tabuľke:

Názov položky	Bežné účtovné obdobie				Stav na konci účtovného obdobia
	Stav na začiatku účtovného obdobia	Tvorba	Použitie	Zrušenie	
a	b	c	d	e	f
<b>Dlhodobé rezervy, z toho:</b>	<b>100 600</b>	<b>18 500</b>	<b>0</b>	<b>0</b>	<b>119 100</b>
Odchodné do dôchodku	87 000	14 000			101 000
Pracovné výročia a jubileá	13 600	4 500			18 100
<b>Krátkodobé rezervy, z toho:</b>	<b>191 976</b>	<b>524 166</b>	<b>-136 933</b>	<b>-2 000</b>	<b>577 209</b>
Výročná spr., audit a daň.priznanie	9 520	10 740	-9 520		10 740
Nevyfact.dodávky a nev. dovolenky	32 771	30 895	-32 599		31 067
Odmeny a prémie predstavenstvo	42 871	29 329			72 200
Odmeny a prémie zamestnanci	64 014	0	-64 014		0
Rezervy na právne riziká a právne služby	30 000	30 000	-30 000		30 000
Rezervy na emisné kvóty	0	423 202			423 202
Pracovné výročia a jubileá	800		-800		0
Odchodné do dôchodku	12 000			-2 000	10 000

V sledovanom účtovnom období sú rezervy vytvorené vo výške predpokladaného záväzku na overenie účtovnej závierky auditorom, na nevyplatené odmeny členom predstavenstva vrátane odvodov, daňové priznanie vrátane správy o transferovom oceňovaní za rok 2024, nevyčerpané dovolenky vrátane sociálneho zabezpečenia, nevyfakturované služby na vyúčtovanie fondu opráv, rezervy na riziká vyplývajúce z prevádzkovej činnosti spoločnosti, právne služby. U vymenovaných rezerv je predpoklad použitia v roku 2025. Spoločnosť upravuje rezervu na odchodné a rezervu na výročia a životné jubileá na aktuálny zostatok. Tieto rezervy sú dlhodobé, až na jubileá, pracovné výročia a odchodné, ktoré budú vyplatené podľa splnenia určených kritérií alikvotne aj v roku 2025.

Dlhodobá rezerva na odchodné bude použitá postupne v nasledujúcich rokoch podľa odchodu pracovníkov do dôchodku.

Informácie o rezervách za bezprostredne predchádzajúce účtovné obdobie sú uvedené v nasledujúcej tabuľke:

Názov položky	Bezprostredne predchádzajúce obdobie				Stav na konci účtovného obdobia
	Stav na začiatku účtovného obdobia	Tvorba	Použitie	Zrušenie	
a	b	c	d	e	f
<b>Dlhodobé rezervy, z toho:</b>	<b>99 900</b>	<b>1 900</b>	<b>0</b>	<b>-1 200</b>	<b>100 600</b>
Odchodné do dôchodku	86 000	1 000			87 000
Pracovné výročia a jubileá	13 900	900		-1 200	13 600
<b>Krátkodobé rezervy, z toho:</b>	<b>397 840</b>	<b>134 378</b>	<b>-335 067</b>	<b>0</b>	<b>191 976</b>
Výročná spr., audit a daň.priznanie	9 800	9 393	-9 673		9 520
Nevyfact.dodávky a nev. dovolenky	17 777	30 171	-15 177		32 771
Odmeny a prémie predstavenstvo	155 980	0	-113 109		42 871
Odmeny a prémie zamestnanci	0	64 014			64 014
Rezervy na právne riziká a právne služby	183 783	30 000	-183 783		30 000
Pracovné výročia a jubileá	500	800	-500		800
Odchodné do dôchodku	30 000		-12 825	-5 175	12 000

## ZÁVÄZKY

Štruktúra záväzkov (okrem bankových úverov, pôžičiek a návratných finančných výpomocí, záväzkov zo sociálneho fondu, odloženého daňového záväzku a rezerv) podľa zostatkovej doby splatnosti k 31.12.2024 je uvedená v nasledujúcom prehľade:

Názov položky	Účtovná hodnota	Menej ako 1 rok	1 - 5 rokov	Viac ako 5 rokov
Záväzky z obchodného styku voči prepojeným účtovným jednotkám	110 457	65 239		
Záväzky z obchodného styku v rámci podielovej účasti okrem záväzkov voči prepojeným účtovným jednotkám	865 461	323 474		
Ostatné záväzky z obchodného styku	1 294 614	1 881 819		
Záväzky voči spoločníkom a združeniu	1 760	1 760		
Záväzky voči zamestnancom	56 849	56 849		
Záväzky zo sociálneho poistenia	49 566	49 566		
Daňové záväzky a dotácie	1 730 836	1 730 836		
<b>Spolu</b>	<b>4 109 543</b>	<b>4 109 543</b>	<b>0</b>	<b>0</b>

Štruktúra záväzkov (okrem bankových úverov, pôžičiek a návratných finančných výpomocí, záväzkov zo sociálneho fondu, odloženého daňového záväzku a rezerv) podľa zostatkovej doby splatnosti k 31.12.2023 je uvedená v nasledujúcom prehľade:

Názov položky	Účtovná hodnota	Menej ako 1 rok	1 - 5 rokov	Viac ako 5 rokov
Záväzky z obchodného styku voči prepojeným účtovným jednotkám	65 239	65 239		
Záväzky z obchodného styku v rámci podielovej účasti okrem záväzkov voči prepojeným účtovným jednotkám	323 474	323 474		
Ostatné záväzky z obchodného styku	4 709 523	4 709 523		
Záväzky voči spoločníkom a združeniu	7 560	7 560		
Záväzky voči zamestnancom	68 224	68 224		
Záväzky zo sociálneho poistenia	42 736	42 736		
Daňové záväzky a dotácie	94 396	94 396		
Iné záväzky	59 960	59 960		
<b>Spolu</b>	<b>5 371 112</b>	<b>5 371 112</b>	<b>0</b>	<b>0</b>

Záväzky (okrem bankových úverov, pôžičiek a návratných finančných výpomocí, záväzkov zo sociálneho fondu, odloženého daňového záväzku a rezerv) podľa doby splatnosti sú nasledovné:

Názov položky	Bežné účtovné obdobie	Bezprostredne predchádzajúce účtovné obdobie
Záväzky po lehote splatnosti	0	0
Záväzky v lehote splatnosti	4 109 543	5 371 112
<b>Spolu</b>	<b>4 109 543</b>	<b>5 371 112</b>

#### Informácie o záväzkoch zo sociálneho fondu

Názov položky	Bežné účtovné obdobie	Bezprostredne predchádzajúce účtovné obdobie
Začiatkový stav sociálneho fondu	6 992	5 682
Tvorba sociálneho fondu spolu	12 475	7 530
Čerpanie sociálneho fondu	9 077	6 220
<b>Konečný zostatok sociálneho fondu</b>	<b>10 390</b>	<b>6 992</b>

#### Informácie o bankových úveroch, pôžičkách a krátkodobých finančných výpomociach

Názov položky	Mena	Úrok p.a. v %	Dátum splatnosti	Suma istiny v príslušnej mene za bežné účtovné obdobie	Suma istiny v eurách za bežné účtovné obdobie	Suma istiny v príslušnej mene za bezprostredne predchádzajúce účtovné obdobie
<b>Dlhodobé bankové úvery</b>					<b>14 277 358</b>	<b>13 438 377</b>
Splátkový úver č. 1,2,3	€	1,49	30.6.2036		13 440 000	13 065 292
Splátkový úver č. 5	€	3M EURIBOR+marža 1,69 % p.a.	30.6.2036		837 358	373 085
<b>Krátkodobé bankové úvery</b>					<b>1 360 000</b>	<b>3 123 638</b>
Splátkový úver č. 1,2,3	€	1,49	30.6.2036		1 280 000	1 280 000
Splátkový úver č. 4	€	12M EURIBOR+marža	31.12.2024		0	1 763 638
Splátkový úver č. 5	€	3M EURIBOR+marža 1,69 % p.a.	30.6.203		80 000	80 000

Dňa 22.6.2022 Spoločnosť uzavrela Zmluvu o úvere so Slovenskou sporiteľňou, a.s. (ďalej len „SLSP“). Zmluva obsahuje nasledujúce špecifické podmienky, ktoré musí Spoločnosť dodržiavať:

- výška úverového rámca: 29 500 000 EUR, z toho nezáväzná časť úverového rámca: 500 000 EUR
- deň konečnej splatnosti úverového rámca: 30.6.2036
- úrok z omeškania: 10% p.a. + výška Úrokovej sadzby v čase omeškania
- vytvorenie účtu v SLSP pre splácanie a špeciálneho účtu
- pravidlo určenia splatnosti úverovej pohľadávky: splatnosť výlučne v deň, ktorý je obchodným dňom
- informačné, dokumentárne a finančné povinnosti

Prvé čerpanie úveru bolo k 1.1.2023 na realizáciu výstavby nových zdrojov tepla. Ku koncu roka bola načerpaná suma vo výške 15 637 358 EUR.

Na zabezpečenie úverov bolo v prospech banky zriadené záložné právo k pohľadávkam a k nehnuteľnému majetku. Podrobnejšie v časti DLHODOBY MAJETOK a POHLADÁVKY.

Splatnosť	Bankové úvery	Kontokorentné účty	Finančné výpomoci
do 1 roka	1 360 000	0	0
od 1 do 5 rokov	5 440 000	0	0
nad 5 rokov	8 837 358	0	0

#### Informácie o významných položkách časového rozlíšenia na strane pasív

<b>Výnosy budúcich období dlhodobé, z toho:</b>	<b>17 598 236</b>	<b>20 034 103</b>
NFP na rekonštrukciu v okruhoch VS4 a VS5 (poskytnutý 2021+2022)	125 118	132 897
NFP Baňa Cígeľ - Prievidza; kogeneračná jednotka (poskytnutý 2023)	333 690	398 578
NFP Baňa Cígeľ - Prievidza; čerpadlá a solárne systémy (poskytnutý 2023)	1 321 822	1 519 984
NFP tepelný napájač Baňa Cígeľ - Prievidza (poskytnutý 2023)	9 303 148	10 659 980
NFP tepelný napájač Nováky a OZE zdroj (poskytnutý 2023)	5 635 246	6 327 624
NFP rekonštrukcia zdroja tepla v okruhoch VS1a VS24 (poskytnutý 2023)	879 212	995 040
<b>Výnosy budúcich období krátkodobé, z toho:</b>	<b>1 227 088</b>	<b>7 779</b>
NFP na rekonštrukciu v okruhoch VS4 a VS5	7 779	132 897
NFP Baňa Cígeľ - Prievidza; kogeneračná jednotka	32 444	398 578
NFP Baňa Cígeľ - Prievidza; čerpadlá a solárne systémy	99 081	1 519 984
NFP tepelný napájač Baňa Cígeľ - Prievidza	678 416	10 659 980
NFP tepelný napájač Nováky a OZE zdroj	346 189	6 327 624
NFP rekonštrukcia zdroja tepla v okruhoch VS1a VS24	63 179	995 040

#### DAŇ Z PRÍJMOV

Prevod od teoretickej dane z príjmov k vykázananej dani z príjmov je uvedený v nasledujúcej tabuľke:

Názov položky	Bežné účtovné obdobie			Bezprostredne predchádzajúce účtovné obdobie		
	Základ dane	daň	daň v %	Základ dane	daň	daň v %
a	b	c	d	e	f	g
Výsledok hospodárenia pred zdanením, z toho:	742 679	X	X	1 018 764	X	X
teoretická daň	X	155 963	21%	X	213 940	21%
Daňovo neuznané náklady	458 335	96 250	13%	227 660	47 809	5%
Výnosy nepodliehajúce dani	-1 023 572	-214 950	-29%	-439 913	-92 382	-9%
Vplyv nevykázananej odloženej daňovej pohľadávky		0	0%		0	0%
Umorenie daňovej straty		0	0%		0	0%
Zmena sadzby dane		0	0%		0	0%
Iné		0	0%		0	0%
<b>Spolu</b>	<b>177 442</b>	<b>37 263</b>	<b>5%</b>	<b>806 511</b>	<b>169 367</b>	<b>17%</b>
Splatná daň z príjmov	X	37 263	5%	X	169 367	17%
Odložená daň z príjmov	X	172 599	0%	X	51 972	5%
Celková daň z príjmov	X	209 862	28%	X	221 339	22%

Nakoľko výška zdaniteľných príjmov Spoločnosti v roku 2024 presiahla sumu 5 000 000 EUR, pre výpočet odloženej danej Spoločnosť použila sadzbu dane 24%.

Výpočet odloženej dane je uvedený v nasledujúcom prehľade:

Názov položky	Bežné účtovné obdobie	Bezprostredne predchádzajúce účtovné obdobie
<b>Dočasné rozdiely medzi účtovnou hodnotou majetku a daňovou základňou, z toho:</b>	<b>-1 530 149</b>	<b>-568 169</b>
odpočítateľné (+)	661	1 554
zdaniteľné (-)	-1 530 810	-569 723
<b>Dočasné rozdiely medzi účtovnou hodnotou záväzkov a daňovou základňou, z toho:</b>	<b>544 197</b>	<b>263 265</b>
odpočítateľné (+)	544 197	263 265
zdaniteľné (-)	0	0
Sadzba dane z príjmov (v %)	24%	21%
Odložená daňová pohľadávka	130 766	55 612
<b>Uplatnená daňová pohľadávka</b>	<b>130 766</b>	<b>55 612</b>
Zaučtovaná do výsledku hospodárenia	75 154	-63 177
Zaučtovaná do vlastného imania	0	0
<b>Odložený daňový záväzok</b>	<b>-367 394</b>	<b>-119 642</b>
Zmena odloženého daňového záväzku	-247 753	11 205
Zaučtovaná do výsledku hospodárenia	-247 753	11 205
Zaučtovaná do vlastného imania	0	0

Spoločnosť zaučtovala k 31.12.2024 odloženú daň z príjmov z bežnej činnosti vo výške 172 599 EUR (zvýšenie nákladov) a 51 972 EUR (zvýšenie nákladov) k 31.12.2023. Celková výška odloženého daňového záväzku je 367 394 EUR k 31.12.2024 a odloženej daňovej pohľadávky 130 766 EUR. Odložený daňový záväzok a odloženú daňovú pohľadávku vykazuje Spoločnosť ako saldo v sume 236 628 EUR (odložený daňový záväzok).

Spoločnosť uvádza k odloženým daniam z príjmov ďalšie doplňujúce informácie:

Názov položky	Bežné účtovné obdobie	Bezprostredne predchádzajúce účtovné obdobie
Suma odložených daní z príjmov účtovaných v bežnom účtovnom období ako náklad alebo výnos vyplývajúca zo zmeny sadzby dane z príjmov	29 579	0

#### **IV. INFORMÁCIE, KTORÉ VYSVETĽUJÚ A DOPLŇAJÚ POLOŽKY VÝKAZU ZISKOV A STRÁT**

##### **Tržby**

Informácie o tržbách za vlastné výkony a tovar podľa typov výrobkov a služieb sú uvedené v tabuľke:

Názov položky	Bežné účtovné obdobie	Bezprostredne predchádzajúce účtovné obdobie
<b>Služby</b>		
Tržby za predaj tepla a teplej úžitkovej vody	18 058 702	21 193 698
Tržby za nájomné nebytových priestorov	29 901	33 418
Tržby za pohotovostné služby a opravy	14 299	14 652
Tržby za služby v skupine	31 100	
<b>Tržby spolu</b>	<b>18 134 002</b>	<b>21 241 768</b>

##### **Aktivácia nákladov**

Názov položky	Bežné účtovné obdobie	Bezprostredne predchádzajúce účtovné obdobie
<b>Významné položky pri aktivácii nákladov, z toho:</b>	<b>0</b>	<b>8 334</b>
Interné náklady na činnosti v rámci stavebných konaní nového zdroja tepla	0	8 334

### Ostatné výnosy z hospodárskej činnosti

Názov položky	Bežné účtovné obdobie	Bezprostredne predchádzajúce účtovné obdobie
<b>Ostatné významné položky výnosov z hospodárskej činnosti, z toho:</b>	<b>1 222 001</b>	<b>140 799</b>
Re fakturácia služieb	3 580	126 639
Náhrady od poisťovne	372	4 812
Re fakturácia elektriny	1 491	1 569
Rozpúšťanie nenávratných finančných prostriedkov	1 216 558	7 779

### Osobné náklady

Názov položky	Bežné účtovné obdobie	Bezprostredne predchádzajúce účtovné obdobie
<b>Osobné náklady, z toho:</b>	<b>1 430 782</b>	<b>928 403</b>
Hrubé mzdy	928 580	602 922
Ostatné náklady na závislú činnosť	62 120	13 720
Sociálne poistenie	240 837	164 181
Zdravotné poistenie	106 862	75 211
Sociálne zabezpečenie	92 383	72 369

### Náklady na poskytnuté služby

Názov položky	Bežné účtovné obdobie	Bezprostredne predchádzajúce účtovné obdobie
<b>Náklady za poskytnuté služby, z toho:</b>	<b>1 763 976</b>	<b>963 602</b>
Nájomné priestory, pozemky, vecné bremeno	453 028	57 647
Právne a daňové poradenstvo	111 625	123 616
Náklady na IT	42 998	39 712
Náklady na telekomunikačné služby, internet	10 377	10 124
Opravy a udržiavanie	806 579	471 604
Cestovné	72	1 623
Náklady na reprezentáciu	6 807	6 012
Náklady na audit vrátane služieb spojených s auditom	15 798	14 730
Strážna služba tepelný napájač	131 724	41 754
Ostatné	184 968	196 780

### Ostatné náklady na hospodársku činnosť

Názov položky	Bežné účtovné obdobie	Bezprostredne predchádzajúce účtovné obdobie
<b>Ostatné významné položky nákladov z hospodárskej činnosti, z toho:</b>	<b>524 946</b>	<b>213 795</b>
Re fakturované služby, členské príspevky SZVT	11 235	121 078
Dodatočné náklady vyplývajúce z ukončenia zmlúv na odber tepla (neefektívne napojenie na nový zdroj tepla)	272	61 372
Poistenie majetok a motorové vozidlá	71 154	18 515
Poistenie zodpovednosti predstavenstva	2 025	2 023
Emisné kvóty	423 202	0
Dary	14 800	9 514
Zmluvné pokuty, penále	1 172	700
Ostatné	1 086	593

### Finančné náklady

Názov položky	Bežné účtovné obdobie	Bezprostredne predchádzajúce účtovné obdobie
<b>Finančné náklady, z toho:</b>	<b>5 472</b>	<b>8 931</b>
Bankové poplatky	1 026	896
Spracovateľské bankové poplatky za otvorenie Splátkového úveru	2 468	6 161
Banková záruka	1 978	1 874

### Náklady za audit a poradenstvo

Názov položky	Bežné účtovné obdobie	Bezprostredne predchádzajúce účtovné obdobie
Náklady voči auditorovi, auditorskej spoločnosti, z toho:	13 900	13 000
náklady za overenie individuálnej účtovnej závierky	13 900	13 000

### Čistý obrat

Členenie čistého obratu podľa § 2 ods. 15 zákona o účtovníctve podľa jednotlivých typov výrobkov, tovarov a služieb alebo iných činností účtovnej jednotky a hlavných geografických oblastí odbytu:

Krajina	Tovary, výrobky a služby	Bežné účtovné obdobie	Bezprostredne predchádzajúce účtovné obdobie
Slovensko	predaj tepla a teplej úžitkovej vody	18 058 702	21 193 698
	nájomné nebytových priestorov	29 901	33 418
	pohotovostné služby a opravy	14 299	14 652
	služby v skupine	31 100	0
<b>Čistý obrat spolu</b>		<b>18 134 002</b>	<b>21 241 768</b>

### V. INFORMÁCIE O INÝCH AKTÍVACH A INÝCH PASÍVACH

#### Podmienené záväzky

Koncom roku 2023 podal bývalý zamestnanec žalobu na Spoločnosť vo veci neplatného skončenia pracovného pomeru. Nakoľko sa Spoločnosť s bývalým zamestnancom v priebehu roka finančne vyrovnala, nepokladá ďalšie nároky bývalého zamestnanca za oprávnené. Prípadné rozhodnutie súdu však Spoločnosť v tejto fáze nevie odhadnúť. Predpokladané náklady na právnikov týkajúce sa uvedeného súdneho sporu sú obsiahnuté v rezervách.

Vzhľadom na to, že mnohé oblasti slovenského daňového práva doteraz neboli dostatočne overené praxou, existuje neistota v tom, ako ich budú daňové orgány aplikovať. Mieru tejto neistoty nie je možné kvantifikovať a zanikne až potom, keď budú k dispozícii právne precedensy, prípadne oficiálne interpretácie príslušných orgánov. Vedenie Spoločnosti si nie je vedomé žiadnych okolností, v dôsledku ktorých by jej vznikol významný náklad.

V zmysle Zákona o správe daní a poplatkov a ostatných zákonov z oblasti daňového práva môžu byť v Spoločnosti vykonané kontroly daňových priznaní spätne za obdobie 5 rokov. V dôsledku toho sú k 31.12.2024 daňové priznania Spoločnosti za roky 2019 až 2023 otvorené a môžu sa stať predmetom kontroly. Ku dňu účtovnej závierky Spoločnosť nevie stanoviť dopad prípadných kontrol na finančné povinnosti Spoločnosti.

#### Ostatné finančné povinnosti

V súvislosti s NFP na rekonštrukciu v okruhoch VS4 a VS5 bola Spoločnosti poskytnutá banková záruka vo výške 156 143,07 EUR, ktorá je platná do 1.12.2026. Za poskytnutie záruky patrí banke primeraná protihodnota stanovená vo výške 0,3% zo zostatkovej hodnoty záruky štvrtročne, minimálne 150 EUR.

#### Najatý majetok

Spoločnosť má prenajaté priestory, v ktorých sú uložené technológie výmenníkových staníc. Spoločnosť nepozná hodnotu majetku v nájme, náklady na jej určenie by boli niekoľkonásobne vyššie ako úžitok zo získania informácie o tejto hodnote.

Spoločnosť má v nájme od spriaznenej osoby pozemky (3 296 m<sup>2</sup>) v katastrálnom území Nováky, na ktorých je umiestnený nový zdroj tepla. Nájomná zmluva je uzatvorená do 31.12.2036 s účinnosťou od 1.1.2024. Výpovedná lehota je 12 mesiacov a táto sa počíta od prvého dňa mesiaca nasledujúceho po doručení výpovede. Ročné nájomné predstavuje 52 736 EUR.

Spoločnosť má v nájme od spriaznenej osoby pozemky (19 399 m<sup>2</sup> + 622 m<sup>2</sup>) v katastrálnom území Sebedražie, na ktorých je umiestnený nový zdroj tepla. Nájomná zmluva je uzatvorená do 31.12.2036 s účinnosťou od 1.1.2024. Výpovedná lehota je 12 mesiacov a táto sa počíta od prvého dňa mesiaca nasledujúceho po doručení výpovede. Ročné nájomné predstavuje 320 336 EUR.

## VI. UDALOSTI, KTORÉ NASTALI PO DNI, KU KTORÉMU SA ZOSTAVUJE ÚČTOVNÁ ZÁVIERKA

Po 31.12.2024 nenastali také udalosti, ktoré majú významný vplyv na verné zobrazenie skutočností uvádzaných v tejto účtovnej závierke.

## VII. INFORMÁCIE O TRANSAKCIÁCH MEDZI VYKAZUJÚCOU ÚČTOVNOU JEDNOTKOU A SPRIAZNENÝMI OSOBAMI

### Transakcie so subjektom, ktorý v Spoločnosti vykonáva rozhodujúci vplyv

Spriaznená osoba	Druh transakcie	Bežné účtovné obdobie	Bezprostredne predchádzajúce účtovné obdobie
Mesto Prievidza	tržby za teplo	293 115	339 163
	náklad re fakturácie energie	90	0
	náklad nájom	315	430
	náklad dane	46 081	35 471
	poplatky	2 050	14 272
	vyplatené dividendy	71 400	71 400

Majetok a záväzky z transakcií so subjektom, ktorý vykonáva v Spoločnosti rozhodujúci vplyv sú uvedené v nasledujúcom prehľade:

Spriaznená osoba	Majetok	Bežné účtovné obdobie	Bezprostredne predchádzajúce účtovné obdobie
Mesto Prievidza	pohľadávka z obchodného styku	58 428	72 229
<b>Majetok spolu</b>		<b>58 428</b>	<b>72 229</b>

Spriaznená osoba	Záväzky	Bežné účtovné obdobie	Bezprostredne predchádzajúce účtovné obdobie
Mesto Prievidza	záväzok z obchodného styku	31 802	19 410
<b>Záväzky spolu</b>		<b>31 802</b>	<b>19 410</b>

### Transakcie so subjektom, ktorý v Spoločnosti vykonáva podstatný vplyv

Spoločnosť uskutočnila nasledujúce transakcie:

Spriaznená osoba	Druh transakcie	Bežné účtovné obdobie	Bezprostredne predchádzajúce účtovné obdobie
HB zamestnanecká, a.s.	tržby za teplo	358 078	269 947
	náklad služby	15 523	72 123
	náklad nájom	364 577	1 084
	vyplatené dividendy	98 000	68 600

Majetok a záväzky z transakcií so subjektom, ktorý vykonáva v Spoločnosti podstatný vplyv sú uvedené v nasledujúcom prehľade:

Spriaznená osoba	Majetok	Bežné účtovné obdobie	Bezprostredne predchádzajúce účtovné obdobie
HB zamestnanecká, a.s.	pohľadávka z obchodného styku	163 128	70 012
<b>Majetok spolu</b>		<b>163 128</b>	<b>70 012</b>

Spriaznená osoba	Záväzky	Bežné účtovné obdobie	Bezprostredne predchádzajúce účtovné obdobie
HB zamestnanecká, a.s.	záväzok z obchodného styku	79 065	91 732
<b>Záväzky spolu</b>		<b>79 065</b>	<b>91 732</b>

### Transakcie s ostatnými spriaznenými účtovnými jednotkami

Spoločnosť uskutočnila nasledujúce transakcie:

Spriaznená osoba	Druh transakcie	Bežné účtovné obdobie	Bezprostredne predchádzajúce účtovné obdobie
účtovné jednotky Mesta Prievidza	tržby za teplo	1 166 859	1 515 109
	náklad re fakturácie energie	5 861	5 278
	náklad služby	250	60
	náklad nájom	2 182	1 186
účtovné jednotky HB zamestnanecká, a.s.	tržby za teplo	1 300 217	1 442 252
	náklad služby	4 137 445	3 709 621
	náklad nájom	9 952	208

Majetok a záväzky z transakcií s ostatnými spriaznenými účtovnými jednotkami sú uvedené v nasledujúcom prehľade:

Spriaznená osoba	Majetok	Bežné účtovné obdobie	Bezprostredne predchádzajúce účtovné obdobie
účtovné jednotky Mesta Prievidza	pohľadávka z obchodného styku	196 080	226 382
účtovné jednotky HB zamestnanecká, a.s.	pohľadávka z obchodného styku	413 736	438 861
<b>Majetok spolu</b>		<b>609 816</b>	<b>665 243</b>

Spriaznená osoba	Záväzky	Bežné účtovné obdobie	Bezprostredne predchádzajúce účtovné obdobie
účtovné jednotky Mesta Prievidza	záväzok z obchodného styku	78 655	45 830
účtovné jednotky HB zamestnanecká, a.s.	záväzok z obchodného styku	786 397	231 741
<b>Záväzky spolu</b>		<b>865 052</b>	<b>277 571</b>

### Transakcie s kľúčovým manažmentom

Priemerný počet osôb kľúčového manažmentu v rokoch 2024 bol dvaja členovia predstavenstva a štyria členovia dozornej rady a bez zmeny oproti roku 2023.

Odmeny vyplatené alebo záväzky voči osobám kľúčového manažmentu (ktoré sa vykazujú v rámci osobných nákladov vo výkaze ziskov a strát) sú nasledovné:

Označenie položky	Bežné účtovné obdobie	Bezprostredne predchádzajúce účtovné obdobie
peňažné príjmy štatutárnych členov orgánov	47 720	9 720
peňažné príjmy dozorných členov orgánov	14 400	4 000
<b>Spolu</b>	<b>62 120</b>	<b>13 720</b>

Kľúčovému manažmentu neboli poskytnuté žiadne iné významné platby alebo výhody.

## VII. PREHĽAD O POHYBE VLASTNÉHO IMANIA

Prehľad o pohybe vlastného imania v priebehu účtovného obdobia je uvedený v nasledujúcej tabuľke:

Položka vlastného imania	Bežné účtovné obdobie				Stav na konci účtovného obdobia
	Stav na začiatku účtovného obdobia	Prírastky	Úbytky	Presuny	
a	b	c	d	e	f
Základné imanie	9 465 910				9 465 910
Zákonný rezervný fond (nedeliteľný fond)	1 566 773			79 743	1 646 516
Nerozdelený zisk minulých rokov	82 549			517 683	600 232
Výsledok hospodárenia bežného účtovného obdobia	797 425	532 817	200 000	-597 425	532 817
<b>Spolu</b>	<b>11 912 657</b>	<b>532 817</b>	<b>200 000</b>	<b>0</b>	<b>12 245 475</b>

Prehľad o pohybe vlastného imania v priebehu bezprostredne predchádzajúceho účtovného obdobia je nasledovný:

Položka vlastného imania	Bezprostredne predchádzajúce účtovné obdobie				
	Stav na začiatku účtovného obdobia	Prírastky	Úbytky	Presuny	Stav na konci účtovného obdobia
a	b	c	d	e	f
Základné imanie	9 465 910				9 465 910
Zákonný rezervný fond (nedeliteľný fond)	1 551 022			15 751	1 566 773
Nerozdelený zisk minulých rokov	80 789			1 760	82 549
Výsledok hospodárenia bežného účtovného obdobia	157 511	797 425	140 000	-17 511	797 425
<b>Spolu</b>	<b>11 255 232</b>	<b>797 425</b>	<b>140 000</b>	<b>0</b>	<b>11 912 657</b>

### VIII. PREHLAD PEŇAŽNÝCH TOKOV

Prehľad peňažných tokov bol spracovaný nepriamou metódou.

Označenie položky	Obsah položky		Bežné účtovné obdobie	Bezprostredne predchádzajúce účtovné obdobie
<b>A.</b>	<b>Peňažné toky z prevádzkovej činnosti</b>			
<b>Z/S</b>	Výsledok hospodárenia z bežnej činnosti pred zdanením daňou z príjmov	+/-	<b>742 679</b>	<b>1 018 764</b>
<b>A.1.</b>	<b>Nepeňažné operácie ovplyvňujúce výsledok hospodárenia z bežnej činnosti pred zdanením daňou z príjmov /súčet A1.1. až A1.13./</b>	+/-	<b>2 345 585</b>	<b>841 525</b>
A.1.1.	Odpisy dlhodobého nehmotného a dlhodobého hmotného majetku	+	3 288 348	686 620
A.1.2.	Zostatková hodnota dlhodobého nehmotného majetku a dlhodobého hmotného majetku účtovaná pri vyradení tohto majetku do nákladov na bežnú činnosť, s výnimkou jeho predaja	+		8 743
A.1.3.	Odpisy opravnej položky k odplatne nadobudnutému majetku	+/-		
A.1.4.	Zmena stavu dlhodobých rezerv	+/-	18 500	700
A.1.5.	Zmena stavu opravných položiek	+/-	-9 384	-6 423
A.1.6.	Zmena stavu položiek časového rozlíšenia nákladov a výnosov	+/-	-1 248 717	-20 731
A.1.7.	Dividendy a iné podiely na zisku účtované do výnosov	-		
A.1.8.	Úroky účtované do nákladov	+	306 842	173 211
A.1.9.	Úroky účtované do výnosov	-		
A.1.10.	Kurzový zisk vyčíslený k peňažným prostriedkom a peňaž.ekvivalent. ku dňu, ku ktorému sa zostavuje účtovná závierka	-		
A.1.11.	Kurzová strata vyčíslená k peňažným prostriedkom a peňaž.ekvivalent. ku dňu, ku ktorému sa zostavuje účtovná závierka	+		
A.1.12.	Výsledok z predaja dlhodobého majetku, s výnimkou majetku, ktorý sa považuje za peňažný ekvivalent	+/-	-10 004	-595
A.1.13.	Ostatné položky nepeňažného charakteru, ktoré ovplyvňujú výsledok hospodárenia z bežnej činnosti, s výnimkou tých, ktoré sa uvádzajú osobitne v iných častiach prehľadu peňažných tokov	+/-		
<b>A.2.</b>	<b>Vplyv zmien stavu pracovného kapitálu, ktorý sa na účely tohto opatrenia rozumie rozdiel medzi bežným majetkom a krátkodobými záväzkami s výnimkou položiek obežného majetku, ktoré sú súčasťou peňažných prostriedkov a peňažných ekvivalentov, na výsledok hospodárenia z bežnej činnosti /súčet A.2.1. až A.2.4/</b>	+/-	<b>2 644 080</b>	<b>17 244 839</b>
A.2.1	Zmena stavu pohľadávok z prevádzkovej činnosti	-/+	1 374 535	18 381 197
A.2.2	Zmena stavu záväzkov z prevádzkovej činnosti	+/-	1 625 029	-1 117 263
A.2.3	Zmena stavu zásob	+/-	-355 484	-19 095
A.2.4	Zmena stavu krátkodobého finančného majetku, s výnimkou majetku, ktorý je súčasťou peňažných prostriedkov a peňažných ekvivalentov	+/-		
<b>A*</b>	<b>Peňažné toky z prevádzkovej činnosti s výnimkou príjmov a výdavkov, ktoré sa uvádzajú osobitne v iných častiach prehľadu peňažných tokov /súčet Z/S+ A.1.+A.2./</b>		<b>5 732 344</b>	<b>19 105 128</b>

A.3.	Prijaté úroky, s výnimkou tých, ktoré sa začleňujú do investičnej činnosti	+		
A.4.	Výdavky na zaplatené úroky, s výnimkou tých, ktoré sa začleňujú do finančnej činnosti	-		
A.5.	Príjmy z dividend a iných podielov na zisku, s výnimkou tých, ktoré sa začleňujú do investičných činností	+		
A.6.	Výdavky na dividendy a iné podiely na zisku, s výnimkou tých, ktoré sa začleňujú do investičných činností	-		
<b>A**</b>	<b>Peňažné toky z prevádzkovej činnosti /súčet A*+A.3. až A.6./</b>		<b>5 732 344</b>	<b>19 105 128</b>
A.7.	Výdavky na daň z príjmov účtovnej jednotky, s výnimkou tých, ktoré sa začleňujú do investičných činností alebo finančných činností	+/-	-224 579	-137 503
A.8.	Príjmy výnimočného rozsahu alebo výskytu vzťahujúce sa na prevádzkovú činnosť	+		
A.9.	Výdavky výnimočného rozsahu alebo výskytu vzťahujúce sa na prevádzkovú činnosť	-		
<b>A***</b>	<b>Čisté peňažné toky z prevádzkovej činnosti /súčet A**+A.7. Až A.9./</b>		<b>5 507 765</b>	<b>18 967 625</b>
<b>B.</b>	<b>Peňažné toky z investičnej činnosti</b>			
B.1.	Výdavky na obstaranie dlhodobého nehmotného majetku	-	-3 961	-3 253
B.2.	Výdavky na obstaranie dlhodobého hmotného majetku	-	-3 794 143	-34 619 121
B.3.	Výdavky na obstaranie dlhodobých cenných papierov a podielov v iných účtovných jednotkách, s výnimkou cenných papierov, ktoré sa považujú za peňažné ekvivalenty a cenných papierov určených na predaj alebo obchodovanie (+)	+		
B.4.	Príjmy z predaja dlhodobého nehmotného majetku	+		
B.5.	Príjmy z predaja dlhodobého hmotného majetku	+	10 004	595
B.6.	Príjmy z predaja dlhodobých cenných papierov a podielov v iných účtovných jednotkách, s výnimkou cenných papierov, ktoré sa považujú za peňažné ekvivalenty a cenných papierov určených na predaj alebo na obchodovanie	+		
B.7.	Výdavky na dlhodobé pôžičky poskytnuté účtovnou jednotkou inej účtovnej jednotke, ktorá je súčasťou konsolidovaného celku	-		
B.8.	Príjmy zo splácania dlhodobých pôžičiek poskytnutých účtovnou jednotkou inej účtovnej jednotke, ktorá je súčasťou konsolidovaného celku	+		
B.9.	Výdavky na dlhodobé pôžičky poskytnuté účtovnou jednotkou tretím osobám s výnimkou dlhodobých pôžičiek poskytnutých účtovnej jednotke, ktorá je súčasťou konsolidovaného celku	-		
B.10.	Príjmy zo splácania pôžičiek poskytnutých účtovnou jednotkou tretím osobám s výnimkou pôžičiek poskytnutých účtovnej jednotke, ktorá je súčasťou konsolidovaného celku	+		
B.11.	Prijaté úroky, s výnimkou tých, ktoré sa začleňujú do prevádzkových činností	+		
B.12.	Príjmy z dividend a iných podielov na zisku, s výnimkou tých, ktoré sa začleňujú do prevádzkových činností	+		
B.13.	Výdavky súvisiace s derivátmi s výnimkou, ak sú určené na predaj alebo na obchodovanie, alebo ak sa tieto výdavky považujú za peňažné toky z finančnej činnosti	-		
B.14.	Príjmy súvisiace s derivátmi s výnimkou, ak sú určené na predaj alebo na obchodovanie, alebo ak sa tieto výdavky považujú za peňažné toky z finančnej činnosti	+		
B.15.	Výdavky na daň z príjmov účtovnej jednotky, ak je ju možné začleniť do investičných činností	-		
B.16.	Príjmy výnimočného rozsahu alebo výskytu vzťahujúce sa na investičnú činnosť	+		
B.17.	Výdavky výnimočného rozsahu alebo výskytu vzťahujúce sa na investičnú činnosť	-		
B.18.	Ostatné príjmy vzťahujúce sa na investičnú činnosť	+		
B.19.	Ostatné výdavky vzťahujúce sa na investičnú činnosť	-		
<b>B*</b>	<b>Čisté peňažné toky z investičnej činnosti /súčet B.1. až B.19./</b>		<b>-3 788 100</b>	<b>-34 621 779</b>

<b>C.</b>	<b>Peňažné toky z finančnej činnosti</b>			
<b>C.1.</b>	<b>Peňažné toky vo vlastnom imaní /súčet C.1.1. Až C.1.8./</b>	<b>+/-</b>	<b>0</b>	<b>0</b>
C.1.1.	Príjmy z upísaných akcií a obchodných podielov	+		
C.1.2.	Príjmy z ďalších vkladov do vlastného imania spoločníkmi alebo fyzickou osobou, ktorá je účtovnou jednotkou	+		
C.1.3.	Prijaté peňažné dary	+		
C.1.4.	Príjmy z úhrady straty spoločníkmi	+		
C.1.5.	Výdavky na obstaranie alebo spätné odkúpenie vlastných akcií a vlastných obchodných podielov	-		
C.1.6.	Výdavky spojené so znížením fondov vytvorených účtovnou jednotkou	-		
C.1.7.	Výdavky na vyplatenie podielu na vlastnom imaní spoločníkmi účtovnej jednotky a fyzickou osobou, ktorá je účtovnou jednotkou	-		
C.1.8.	Výdavky z iných dôvodov, ktoré súvisia so znížením vlastného imania	-		
<b>C.2.</b>	<b>Peňažné toky vznikajúce z dlhodobých záväzkov a krátkodobých záväzkov z finančnej činnosti /súčet C.2.1. Až C.2.10./</b>	<b>+/-</b>	<b>-924 657</b>	<b>16 562 015</b>
C.2.1.	Príjmy z emisie dlhodobých cenných papierov	+		
C.2.2.	Výdavky na úhradu záväzkov z dlhových cenných papierov	-		
C.2.3.	Príjmy z úverov, ktoré účtovnej jednotke poskytla banka alebo pobočka zahraničnej banky, s výnimkou úverov, ktoré boli poskytnuté na zabezpečenie predmetu činnosti	+	2 198 981	22 339 729
C.2.4.	Výdavky na splácanie úverov, ktoré účtovnej jednotke poskytla banka alebo pobočka zahraničnej banky, s výnimkou úverov, ktoré boli poskytnuté na zabezpečenie hlavného predmetu činnosti	-	-3 123 638	-5 777 714
C.2.5.	Príjmy z prijatých pôžičiek	+		
C.2.6.	Výdavky na splácanie pôžičiek	-		
C.2.7.	Výdavky na úhradu záväzkov z používania majetku, ktorý je predmetom zmluvy o kúpe prenajatej veci	-		
C.2.8.	Príjmy z ostatných dlhodobých záväzkov a krátkodobých záväzkov vyplývajúcich z finančnej činnosti účtovnej jednotky, s výnimkou tých, ktoré sa uvádzajú osobitne v inej časti prehľadu peňažných tokov	+		
C.2.9.	Výdavky na splácanie ostatných dlhodobých záväzkov a krátkodobých záväzkov vyplývajúcich z finančnej činnosti účtovnej jednotky, s výnimkou tých, ktoré sa uvádzajú osobitne v inej časti prehľadu peňažných tokov	-		
C.3.	Výdavky na zaplatené úroky, s výnimkou tých, ktoré sa začleňujú do prevádzkových činností	-	-306 842	-173 211
C.4.	Výdavky na vyplatené dividendy a iné podiely na zisku, s výnimkou tých, ktoré sa začleňujú do prevádzkových činností	-	-200 000	-140 000
C.5.	Výdavky súvisiace s derivátmi, s výnimkou, ak sú určené na predaj alebo na obchodovanie, alebo ak sa považujú za peňažné toky z investičnej činnosti	-		
C.6.	Príjmy súvisiace s derivátmi, s výnimkou, ak sú určené na predaj alebo na obchodovanie, alebo ak sa považujú za peňažné toky z investičnej činnosti	+		
C.7.	Výdavky na daň z príjmov účtovnej jednotky, ak ich možno začleniť do finančných činností	-		
C.8.	Príjmy výnimočného rozsahu alebo výskytu vzťahujúce sa na finančnú činnosť	+		
C.9.	Výdavky výnimočného rozsahu alebo výskytu vzťahujúce sa na finančnú činnosť	-		

<b>D.</b>	<b>Čisté zvýšenie alebo čisté zníženie peňažných prostriedkov C/</b>	<b>/súčet A + B +</b>	<b>+/-</b>	<b>288 166</b>	<b>594 650</b>
<b>E.</b>	<b>Stav peňažných prostriedkov a peňažných ekvivalentov na začiatku účtovného obdobia</b>		<b>+/-</b>	<b>2 266 065</b>	<b>1 671 415</b>
<b>F.</b>	<b>Stav peňažných prostriedkov a peňažných ekvivalentov na konci účtovného obdobia pred zohľadnením kurzových rozdielov vyčíslených ku dňu, ku ktorému sa zostavuje účtovná závierka</b>		<b>+/-</b>	<b>2 554 231</b>	<b>2 266 065</b>
<b>G.</b>	<b>Kurzové rozdiely vyčíslené k peňažným prostriedkom a peňažným ekvivalentom ku dňu, ku ktorému sa zostavuje účtovná závierka</b>		<b>+/-</b>		
<b>H.</b>	<b>Zostatok peňažných prostriedkov a peňažných ekvivalentov na konci účtovného obdobia, upravený o kurzové rozdiely vyčíslené ku dňu, ku ktorému sa zostavuje účtovná závierka</b>		<b>+/-</b>	<b>2 554 231</b>	<b>2 266 065</b>

### **Peňažné prostriedky**

Peňažnými prostriedkami (angl. cash) sa rozumie peňažná hotovosť, ekvivalenty peňažnej hotovosti, peňažné prostriedky na bežných účtoch v bankách alebo pobočkách zahraničných bánk, kontokorentný účet a časť zostatku účtu peniaze na ceste, ktorý sa viaže k prevodu medzi bežným účtom a pokladnicou alebo medzi dvoma bankovými účtami.

Ekvivalentmi peňažnej hotovosti (angl. cash equivalents) sa rozumie krátkodobý finančný majetok zameniteľný za vopred známu sumu peňažných prostriedkov, pri ktorom nie je riziko výraznej zmeny jeho hodnoty v najbližších troch mesiacoch odo dňa, ku ktorému sa zostavuje účtovná závierka, napríklad termínované vklady na bankových účtoch, ktoré sú uložené najviac na trojmesačnú výpovednú lehotu, likvidné cenné papiere určené na obchodovanie, prioritné akcie obstarané účtovnou jednotkou, ktoré sú splatné do troch mesiacov odo dňa, ku ktorému sa zostavuje účtovná závierka.