

KRUGEL EXIM, spol. s r.o.

**Pri majeri 13
831 06 Bratislava**

IČO: 31 323 731

ÚČTOVNÁ ZÁVIERKA K 31. DECEMBRU 2024

A SPRÁVA AUDÍTORA

SPRÁVA NEZÁVISLÉHO AUDÍTORA

Spoločníkom a štatutárnemu orgánu spoločnosti KRUGEL EXIM, spol. s r. o., so sídlom,
Pri majeri 13, 831 06 Bratislava

I. Správa z auditu účtovnej závierky

Názor

Uskutočnila som audit účtovnej závierky spoločnosti KRUGEL EXIM, spol. s r. o., so sídlom Pri majeri 13, 831 06 Bratislava (ďalej len „Spoločnosť“), ktorá obsahuje súvahu k 31. decembru 2024, výkaz ziskov a strát za rok končiaci sa k uvedenému dátumu a poznámky, ktoré obsahujú súhrn významných účtovných zásad a účtovných metód.

Podľa môjho názoru, priložená účtovná závierka poskytuje pravdivý a verný obraz finančnej situácie Spoločnosti k 31. decembru 2024 a výsledku jej hospodárenia za rok končiaci sa k uvedenému dátumu podľa zákona č. 431/2002 Z.z. o účtovníctve v znení neskorších predpisov (ďalej len „zákon o účtovníctve“).

Základ pre názor

Audit som vykonala podľa medzinárodných audítorských štandardov (International Standards on Auditing, ISA). Moja zodpovednosť podľa týchto štandardov je uvedená v odseku Zodpovednosť audítora za audit účtovnej závierky. Od Spoločnosti som nezávislá podľa ustanovení zákona č. 423/2015 o štatutárnom audite a o zmene a doplnení zákona č. 431/2002 Z. z. o účtovníctve v znení neskorších predpisov (ďalej len „zákon o štatutárnom audite“) týkajúcich sa etiky, vrátane Etického kódexu audítora, relevantných pre môj audit účtovnej závierky a splnila som aj ostatné požiadavky týchto ustanovení týkajúcich sa etiky. Som presvedčená, že audítorské dôkazy, ktoré som získala, poskytujú dostatočný a vhodný základ pre môj názor.

Zodpovednosť štatutárneho orgánu za účtovnú závierku

Štatutárny orgán je zodpovedný za zostavenie tejto účtovnej závierky tak, aby poskytovala pravdivý a verný obraz podľa zákona o účtovníctve a za tie interné kontroly, ktoré považuje za potrebné na zostavenie účtovnej závierky, ktorá neobsahuje významné nesprávnosti, či už v dôsledku podvodu alebo chyby.

Pri zostavovaní účtovnej závierky je štatutárny orgán zodpovedný za zhodnotenie schopnosti Spoločnosti nepretržite pokračovať vo svojej činnosti, za opísanie skutočností týkajúcich sa nepretržitého pokračovania v činnosti, ak je to potrebné, a za použitie predpokladu nepretržitého pokračovania v činnosti v účtovníctve, ibaže by mal v úmysle Spoločnosť zlikvidovať alebo ukončiť jej činnosť, alebo by nemal inú realistickú možnosť než tak urobiť.

Zodpovednosť audítora¹ za audit účtovnej závierky

Mojou zodpovednosťou je získať primerané uistenie, či účtovná závierka ako celok neobsahuje významné nesprávnosti, či už v dôsledku podvodu alebo chyby, a vydať správu audítora, vrátane názoru. Primerané uistenie je uistenie vysokého stupňa, ale nie je zárukou toho, že audit vykonaný podľa medzinárodných audítorských štandardov vždy odhalí významné nesprávnosti, ak také existujú. Nesprávnosti môžu vzniknúť v dôsledku podvodu

¹ Pod pojmom „audítora“ sa rozumie „štatutárny audítora“ alebo „audítorská spoločnosť“ definovaní v §2, ods.2 a § 3 zákona o štatutárnom audite.

alebo chyby a za významné sa považujú vtedy, ak by sa dalo odôvodnene očakávať, že jednotlivito alebo v súhrne by mohli ovplyvniť ekonomické rozhodnutia používateľov, uskutočnené na základe tejto účtovnej závierky.

V rámci auditu uskutočneného podľa medzinárodných audítorských štandardov, počas celého auditu uplatňujem odborný úsudok a zachovávam profesionálny skepticizmus. Okrem toho:

- Identifikujem a posudzujem riziká významnej nesprávnosti účtovnej závierky, či už v dôsledku podvodu alebo chyby, navrhujem a uskutočňujem audítorské postupy reagujúce na tieto riziká a získavam audítorské dôkazy, ktoré sú dostatočné a vhodné na poskytnutie základu pre môj názor. Riziko neodhalenia významnej nesprávnosti v dôsledku podvodu je vyššie ako toto riziko v dôsledku chyby, pretože podvod môže zahŕňať tajnú dohodu, falšovanie, úmyselné vynechanie, nepravdivé vyhlásenie alebo obídenie internej kontroly.
- Oboznamujem sa s internými kontrolami relevantnými pre audit, aby som mohla navrhnúť audítorské postupy vhodné za daných okolností, ale nie za účelom vyjadrenia názoru na efektívnosť interných kontrol Spoločnosti.
- Hodnotím vhodnosť použitých účtovných zásad a účtovných metód a primeranosť účtovných odhadov a uvedenie s nimi súvisiacich informácií, uskutočnené štatutárnym orgánom.
- Robím záver o tom, či štatutárny orgán vhodne v účtovníctve používa predpoklad nepretržitého pokračovania v činnosti a na základe získaných audítorských dôkazov záver o tom, či existuje významná neistota v súvislosti s udalosťami alebo okolnosťami, ktoré by mohli významne spochybnit' schopnosť Spoločnosti nepretržite pokračovať v činnosti. Ak dospejem k záveru, že významná neistota existuje, som povinná upozorniť v mojej správe audítora na súvisiace informácie uvedené v účtovnej závierke alebo, ak sú tieto informácie nedostatočné, modifikovať môj názor. Moje závery vychádzajú z audítorských dôkazov získaných do dátumu vydania mojej správy audítora. Budúce udalosti alebo okolnosti však môžu spôsobiť, že Spoločnosť prestane pokračovať v nepretržitej činnosti.
- Hodnotím celkovú prezentáciu, štruktúru a obsah účtovnej závierky vrátane informácií v nej uvedených, ako aj to, či účtovná závierka zachytáva uskutočnené transakcie a udalosti spôsobom, ktorý vedie k ich vernému zobrazeniu.

II. Správa k ďalším požiadavkám zákonov a iných právnych predpisov

Správa k informáciám, ktoré sa uvádzajú vo výročnej správe

Štatutárny orgán je zodpovedný za informácie uvedené vo výročnej správe, zostavenej podľa požiadaviek zákona o účtovníctve. Môj vyššie uvedený názor na účtovnú závierku sa nevzťahuje na iné informácie vo výročnej správe.

V súvislosti s auditom účtovnej závierky je mojou zodpovednosťou oboznámenie sa s informáciami uvedenými vo výročnej správe a zváženie, či tieto informácie nie sú vo významnom nesúlade s auditovanou účtovnou závierkou alebo mojimi poznatkami, ktoré som získala počas auditu účtovnej závierky, alebo sa inak zdajú byť významne nesprávne.

Zvážila som, či výročná správa Spoločnosti obsahuje informácie, ktorých uvedenie vyžaduje zákon o účtovníctve.

Na základe prác vykonaných počas auditu účtovnej závierky, podľa môjho názoru:

- informácie uvedené vo výročnej správe zostavenej za rok 2024 sú v súlade s účtovnou závierkou za daný rok,
- výročná správa obsahuje informácie podľa zákona o účtovníctve.

Okrem toho, na základe mojich poznatkov o účtovnej jednotke a situácii v nej, ktoré som získala počas auditu účtovnej závierky, som povinná uviesť, či som zistila významné nesprávnosti vo výročnej správe, ktorú som obdržala pred dátumom vydania tejto správy audítora. V tejto súvislosti neexistujú zistenia, ktoré by som mala uviesť.

dátum správy: 25. septembra 2025

meno a priezvisko štatutárneho audítora, číslo licencie: Ing. Anna Hašková, č. lic.403

sídlo: A. Hlinku 2556/25, 960 01 Zvolen

podpis audítora



ÚČTOVNÁ ZÁVIERKA

podnikateľov v podvojnom účtovníctve



zostavená k 3 1 . 1 2 . 2 0 2 4

Číselné údaje sa zarovnávajú vpravo, ostatné údaje sa píšú zľava. Nevyplnené riadky sa ponechávajú prázdne.

Údaje sa vypĺňajú paličkovým písmom (podľa tohto vzoru), písacím strojom alebo tlačiarňou, a to čiernou alebo tmavomodrou farbou.

Á Ä B Ć D É F G H Í J K L M N O P Q R Š T Ú V X Ý Ž 0 1 2 3 4 5 6 7 8 9

Daňové identifikačné číslo	Účtovná závierka	Účtovná jednotka	Mesiac	Rok
2 0 2 0 3 1 8 8 0 6	<input checked="" type="checkbox"/> riadna	<input checked="" type="checkbox"/> malá	od 1	2 0 2 4
IČO	<input type="checkbox"/> mimoriadna	<input type="checkbox"/> veľká	do 1 2	2 0 2 4
3 1 3 2 3 7 3 1	<input type="checkbox"/> priebežná	(vyznačí sa x)	od 1	2 0 2 3
SK NACE			do 1 2	2 0 2 3
4 6 . 5 2 . 0				

Priložené súčasti účtovnej závierky	<input checked="" type="checkbox"/> Súvaha (Úč POD 1-01) (v celých eurách)	<input checked="" type="checkbox"/> Výkaz ziskov a strát (Úč POD 2-01) (v celých eurách)	<input checked="" type="checkbox"/> Poznámky (Úč POD 3-01) (v celých eurách alebo eurocentoch)
-------------------------------------	---	---	---

Obchodné meno (názov) účtovnej jednotky
K R U G E L E X I M , s p o l . s r o .

Sídlo účtovnej jednotky

Ulica **P r i m a j e r i** Číslo **1 3**

PSČ **8 3 1 0 6** Obec **B r a t i s l a v a**

Označenie obchodného registra a číslo zápisu obchodnej spoločnosti
M e s t s k ý s ú d B r a t i s l a v a I I I
O d d i e l : S r o , V l . č . 2 7 3 8 / B

Telefónne číslo **0 2 3 2 6 6 1 5 1 8** Faxové číslo **2 4 4 8 8 4 4 1 4**

E-mailová adresa
e k o n @ k r u g e l . s k

Zostavená dňa: 3 1 . 0 3 . 2 0 2 5	Schválená dňa: . . 2 0	Podpisový záznam štatutárneho orgánu účtovnej jednotky alebo člena štatutárneho orgánu účtovnej jednotky alebo podpisový záznam fyzickej osoby, ktorá je účtovnou jednotkou:
---------------------------------------	---------------------------	--

Záznamy daňového úradu

Miesto pre evidenčné číslo

Odtlačok prezentačnej pečiatky daňového úradu



Označenie a	STRANA AKTÍV b	Číslo riadku c	Bežné účtovné obdobie		Bezprostredne predchádzajúce účtovné obdobie		
			1	Brutto - časť 1		Netto 2	Netto 3
				Korekcia - časť 2			
	SPOLU MAJETOK r. 02 + r. 33 + r. 74	01	6 7 1 8 0 9 8	5 3 8 7 1 0 4			
			1 3 3 0 9 9 4		5 0 0 2 2 1 1		
A.	Neobežný majetok r. 03 + r. 11 + r. 21	02	2 1 5 0 5 8 8	8 1 9 5 9 4			
			1 3 3 0 9 9 4		7 4 7 7 4 7		
A.I.	Dlhodobý nehmotný majetok súčet (r. 04 až r. 10)	03	8 2 1 3 1	9 6 2 3			
			7 2 5 0 8		7 3 5 0		
A.I.1.	Aktivované náklady na vývoj (012) - /072, 091A/	04					
2.	Softvér (013) - /073, 091A/	05	3 3 8 1 4	6 2 8 2			
			2 7 5 3 2		0		
3.	Oceniťelné práva (014) - /074, 091A/	06	1 3 8 8	0			
			1 3 8 8		0		
4.	Goodwill (015) - /075, 091A/	07					
5.	Ostatný dlhodobý nehmotný majetok (019, 01X) - /079, 07X, 091A/	08	4 6 9 2 9	3 3 4 1			
			4 3 5 8 8		7 3 5 0		
6.	Obstarávaný dlhodobý nehmotný majetok (041) - /093/	09					
7.	Poskytnuté preddavky na dlhodobý nehmotný majetok (051) - /095A/	10					
A.II.	Dlhodobý hmotný majetok súčet (r. 12 až r. 20)	11	2 0 6 8 4 5 7	8 0 9 9 7 1			
			1 2 5 8 4 8 6		7 4 0 3 9 7		
A.II.1.	Pozemky (031) - /092A/	12	2 1 5 1 5 9	2 1 5 1 5 9			
					2 1 5 1 5 9		
2.	Stavby (021) - /081, 092A/	13	8 3 2 5 4 8	1 0 6 8 6 7			
			7 2 5 6 8 1		1 4 6 1 3 8		
3.	Samostatné hnuteľné veci a súbory hnuteľných vecí (022) - /082, 092A/	14	1 0 0 2 3 4 5	4 7 9 5 1 5			
			5 2 2 8 3 0		3 7 9 1 0 0		



Označenie a	STRANA AKTÍV b	Číslo riadku c	Bežné účtovné obdobie		Bezprostredne predchádzajúce účtovné obdobie
			1	2	
			Brutto - časť 1	Netto	Netto
			Korekcia - časť 2		
4.	Pestovateľské celky trvalých porastov (025) - /085, 092A/	15			
5.	Základné stádo a ťažné zvieratá (026) - /086, 092A/	16			
6.	Ostatný dlhodobý hmotný majetok (029, 02X, 032) - /089, 08X, 092A/	17	9 9 7 5	0	
			9 9 7 5		0
7.	Obstarávaný dlhodobý hmotný majetok (042) - /094/	18	8 4 3 0	8 4 3 0	
					0
8.	Poskytnuté preddavky na dlhodobý hmotný majetok (052) - /095A/	19			
9.	Opravná položka k nadobudnutému majetku (+/- 097) +/- 098	20			
A.III.	Dlhodobý finančný majetok súčet (r. 22 až r. 32)	21			
A.III.1.	Podielové cenné papiere a podiely v prepojených účtovných jednotkách (061A, 062A, 063A) - /096A/	22			
2.	Podielové cenné papiere a podiely s podielovou účasťou okrem v prepojených účtovných jednotkách (062A) - /096A/	23			
3.	Ostatné realizovateľné cenné papiere a podiely (063A) - /096A/	24			
4.	Pôžičky prepojeným účtovným jednotkám (066A) - /096A/	25			
5.	Pôžičky v rámci podielovej účasti okrem prepojeným účtovným jednotkám (066A) - /096A/	26			
6.	Ostatné pôžičky (067A) - /096A/	27			
7.	Dlhové cenné papiere a ostatný dlhodobý finančný majetok (065A, 069A, 06XA) - /096A/	28			



Ozna- čenie a	STRANA AKTÍV b	Číslo riadku c	Bežné účtovné obdobie		Bezprostredne predchádzajúce účtovné obdobie
			1	2	3
			Brutto - časť 1 Korekcia - časť 2	Netto	Netto
8.	Pôžičky a ostatný dlhodobý finančný majetok so zostatkovou dobou splatnosti najviac jeden rok (066A, 067A, 069A, 06XA) - /096A/	29			
9.	Účty v bankách s dobou viazanosti dlhšou ako jeden rok (22XA)	30			
10.	Obstarávaný dlhodobý finančný majetok (043) - /096A/	31			
11.	Poskytnuté preddavky na dlhodobý finančný majetok (053) - /095A/	32			
B.	Obežný majetok r. 34 + r. 41 + r. 53 + r. 66 + r. 71	33	4 5 4 1 0 7 3	4 5 4 1 0 7 3	4 2 2 0 4 0 8
B.I.	Zásoby súčet (r. 35 až r. 40)	34	2 0 4 1 1 9 5	2 0 4 1 1 9 5	1 9 1 1 1 4 7
B.I.1.	Materiál (112, 119, 11X) - /191, 19X/	35	8 3 6	8 3 6	1 9 1 9
2.	Nedokončená výroba a polotovary vlastnej výroby (121, 122, 12X) - /192, 193, 19X/	36			
3.	Výrobky (123) - /194/	37			
4.	Zvieratá (124) - /195/	38			
5.	Tovar (132, 133, 13X, 139) - /196, 19X/	39	1 1 3 4 6 4 7	1 1 3 4 6 4 7	1 5 0 5 6 9 6
6.	Poskytnuté preddavky na zásoby (314A) - /391A/	40	9 0 5 7 1 2	9 0 5 7 1 2	4 0 3 5 3 2
B.II.	Dlhodobé pohľadávky súčet (r. 42 + r. 46 až r. 52)	41			
B.II.1.	Pohľadávky z obchodného styku súčet (r. 43 až r. 45)	42			



Označenie a	STRANA AKTÍV b	Číslo riadku c	Bežné účtovné obdobie		Bezprostredne predchádzajúce účtovné obdobie
			1	2	
			Brutto - časť 1	Netto	Netto 3
			Korekcia - časť 2		
1.a.	Pohľadávky z obchodného styku voči prepojeným účtovným jednotkám (311A, 312A, 313A, 314A, 315A, 31XA) - /391A/	43			
1.b.	Pohľadávky z obchodného styku v rámci podielovej účasti okrem pohľadávok voči prepojeným účtovným jednotkám (311A, 312A, 313A, 314A, 315A, 31XA) - /391A/	44			
1.c.	Ostatné pohľadávky z obchodného styku (311A, 312A, 313A, 314A, 315A, 31XA) - /391A/	45			
2.	Čistá hodnota zákazky (316A)	46			
3.	Ostatné pohľadávky voči prepojeným účtovným jednotkám (351A) - /391A/	47			
4.	Ostatné pohľadávky v rámci podielovej účasti okrem pohľadávok voči prepojeným účtovným jednotkám (351A) - /391A/	48			
5.	Pohľadávky voči spoločníkom, členom a združeniu (354A, 355A, 358A, 35XA) - /391A/	49			
6.	Pohľadávky z derivátových operácií (373A, 376A)	50			
7.	Iné pohľadávky (335A, 336A, 33XA, 371A, 374A, 375A, 378A) - /391A/	51			
8.	Odložená daňová pohľadávka (481A)	52			
B.III.	Krátkodobé pohľadávky súčet (r. 54 + r. 58 až r. 65)	53	1 3 2 1 9 3 3	1 3 2 1 9 3 3	1 0 5 9 0 4 4
B.III.1.	Pohľadávky z obchodného styku súčet (r. 55 až r. 57)	54	1 1 9 4 3 1 9	1 1 9 4 3 1 9	9 9 1 8 6 5
1.a.	Pohľadávky z obchodného styku voči prepojeným účtovným jednotkám (311A, 312A, 313A, 314A, 315A, 31XA) - /391A/	55			
1.b.	Pohľadávky z obchodného styku v rámci podielovej účasti okrem pohľadávok voči prepojeným účtovným jednotkám (311A, 312A, 313A, 314A, 315A, 31XA) - /391A/	56			



Označenie a	STRANA AKTÍV b	Číslo riadku c	Bežné účtovné obdobie		Bezprostredne predchádzajúce účtovné obdobie
			1	2	3
			Brutto - časť 1 Korekcia - časť 2	Netto	Netto
1.c.	Ostatné pohľadávky z obchodného styku (311A, 312A, 313A, 314A, 315A, 31XA) - /391A/	57	1 1 9 4 3 1 9	1 1 9 4 3 1 9	9 9 1 8 6 5
2.	Čistá hodnota zákazky (316A)	58			
3.	Ostatné pohľadávky voči prepojeným účtovným jednotkám (351A) - /391A/	59			
4.	Ostatné pohľadávky v rámci podielovej účasti okrem pohľadávok voči prepojeným účtovným jednotkám (351A) - /391A/	60			
5.	Pohľadávky voči spoločníkom, členom a združeniu (354A, 355A, 358A, 35XA, 398A) - /391A/	61			
6.	Sociálne poistenie (336A) - /391A/	62			
7.	Daňové pohľadávky a dotácie (341, 342, 343, 345, 346, 347) - /391A/	63	1 2 1 0 8 0	1 2 1 0 8 0	6 1 7 8 9
8.	Pohľadávky z derivátových operácií (373A, 376A)	64			
9.	Iné pohľadávky (335A, 33XA, 371A, 374A, 375A, 378A) - /391A/	65	6 5 3 4	6 5 3 4	5 3 9 0
B.IV.	Krátkodobý finančný majetok súčet (r. 67 až r. 70)	66			
B.IV.1.	Krátkodobý finančný majetok v prepojených účtovných jednotkách (251A, 253A, 256A, 257A, 25XA) - /291A, 29XA/	67			
2.	Krátkodobý finančný majetok bez krátkodobého finančného majetku v prepojených účtovných jednotkách (251A, 253A, 256A, 257A, 25XA) - /291A, 29XA/	68			
3.	Vlastné akcie a vlastné obchodné podiely (252)	69			
4.	Obstarávaný krátkodobý finančný majetok (259, 314A) - /291A/	70			



Označenie a	STRANA AKTÍV b	Číslo riadku c	Bežné účtovné obdobie		Bezprostredne predchádzajúce účtovné obdobie
			1	2	3
			Brutto - časť 1 Korekcia - časť 2	Netto	Netto
B.V.	Finančné účty r. 72 + r. 73	71	1 1 7 7 9 4 5	1 1 7 7 9 4 5	1 2 5 0 2 1 7
B.V.1.	Peniaze (211, 213, 21X)	72	8 9 4 1	8 9 4 1	6 0 5 8
2.	Účty v bankách (221A, 22X, +/- 261)	73	1 1 6 9 0 0 4	1 1 6 9 0 0 4	1 2 4 4 1 5 9
C.	Časové rozlíšenie súčet (r. 75 až r. 78)	74	2 6 4 3 7	2 6 4 3 7	3 4 0 5 6
C.1.	Náklady budúcich období dlhodobé (381A, 382A)	75	4 9 2 0	4 9 2 0	9 9 9
2.	Náklady budúcich období krátkodobé (381A, 382A)	76	2 1 5 1 7	2 1 5 1 7	3 3 0 1 4
3.	Príjmy budúcich období dlhodobé (385A)	77			4 3
4.	Príjmy budúcich období krátkodobé (385A)	78			

Označenie a	STRANA PASÍV b	Číslo riadku c	Bežné účtovné obdobie 4	Bezprostredne predchádzajúce účtovné obdobie 5
	SPOLU VLASTNÉ IMANIE A ZÁVÄZKY r. 80 + r. 101 + r. 141	79	5 3 8 7 1 0 4	5 0 0 2 2 1 1
A.	Vlastné imanie r. 81 + r. 85 + r. 86 + r. 87 + r. 90 + r. 93 + r. 97 + r. 100	80	4 5 6 5 5 6 4	4 3 8 4 6 7 4
A.I.	Základné imanie súčet (r. 82 až r. 84)	81	1 3 2 7 7 5 7	1 3 2 7 7 5 7
A.I.1.	Základné imanie (411 alebo +/- 491)	82	1 3 2 7 7 5 7	1 3 2 7 7 5 7
2.	Zmena základného imania +/- 419	83		
3.	Pohľadávky za upísané vlastné imanie (-/353)	84		
A.II.	Emisné ážio (412)	85		
A.III.	Ostatné kapitálové fondy (413)	86		
A.IV.	Zákonné rezervné fondy r. 88 + r. 89	87	1 3 2 7 7 6	1 3 2 7 7 6
A.IV.1.	Zákonný rezervný fond a nedeliteľný fond (417A, 418, 421A, 422)	88	1 3 2 7 7 6	1 3 2 7 7 6
2.	Rezervný fond na vlastné akcie a vlastné podiely (417A, 421A)	89		



Označenie a	STRANA PASÍV b	Číslo riadku c	Bežné účtovné obdobie 4	Bezprostredne predchádzajúce účtovné obdobie 5
A.V.	Ostatné fondy zo zisku r. 91 + r. 92	90		0
A.V.1.	Štatutárne fondy (423, 42X)	91		
	2. Ostatné fondy (427, 42X)	92		
A.VI.	Oceňovacie rozdiely z precenenia súčet (r. 94 až r. 96)	93		
A.VI.1.	Oceňovacie rozdiely z precenenia majetku a záväzkov (+/- 414)	94		
	2. Oceňovacie rozdiely z kapitálových účastín (+/- 415)	95		
	3. Oceňovacie rozdiely z precenenia pri zlúčení, splnutí a rozdelení (+/- 416)	96		
A.VII.	Výsledok hospodárenia minulých rokov r. 98 + r. 99	97	1 8 2 3 6 6 3	1 8 2 3 6 6 3
A.VII.1.	Nerozdelený zisk minulých rokov (428)	98	1 8 2 3 6 6 3	1 8 2 3 6 6 3
	2. Neuhradená strata minulých rokov (-/429)	99		
A.VIII.	Výsledok hospodárenia za účtovné obdobie po zdanení +/- r. 01 - (r. 81 + r. 85 + r. 86 + r. 87 + r. 90 + r. 93 + r. 97 + r. 101 + r. 141)	100	1 2 8 1 3 6 8	1 1 0 0 4 7 8
B.	Záväzky r. 102 + r. 118 + r. 121 + r. 122 + r. 136 + r. 139 + r. 140	101	8 1 7 9 4 6	6 1 7 3 8 9
B.I.	Dlhodobé záväzky súčet (r. 103 + r. 107 až r. 117)	102	1 8 1 3 9	2 6 4 9 0
B.I.1.	Dlhodobé záväzky z obchodného styku súčet (r. 104 až r. 106)	103	9 0 2	
1.a.	Záväzky z obchodného styku voči prepojeným účtovným jednotkám (321A, 475A, 476A)	104	9 0 2	
1.b.	Záväzky z obchodného styku v rámci podielovej účasti okrem záväzkov voči prepojeným účtovným jednotkám (321A, 475A, 476A)	105		
1.c.	Ostatné záväzky z obchodného styku (321A, 475A, 476A)	106		
2.	Čistá hodnota zákazky (316A)	107		
3.	Ostatné záväzky voči prepojeným účtovným jednotkám (471A, 47XA)	108		
4.	Ostatné záväzky v rámci podielovej účasti okrem záväzkov voči prepojeným účtovným jednotkám (471A, 47XA)	109		
5.	Ostatné dlhodobé záväzky (479A, 47XA)	110		
6.	Dlhodobé prijaté preddavky (475A)	111		
7.	Dlhodobé zmenky na úhradu (478A)	112		
8.	Vydané dlhopisy (473A/-/255A)	113		
9.	Záväzky zo sociálneho fondu (472)	114	1 8 1 6	1 3 1 9
10.	Iné dlhodobé záväzky (336A, 372A, 474A, 47XA)	115		
11.	Dlhodobé záväzky z derivátových operácií (373A, 377A)	116		
12.	Odložený daňový záväzok (481A)	117	1 5 4 2 1	2 5 1 7 1



Označenie a	STRANA PASÍV b	Číslo riadku c	Bežné účtovné obdobie 4	Bezprostredne predchádzajúce účtovné obdobie 5
B.II.	Dlhodobé rezervy r. 119 + r. 120	118		
B.II.1.	Zákonné rezervy (451A)	119		
2.	Ostatné rezervy (459A, 45XA)	120		
B.III.	Dlhodobé bankové úvery (461A, 46XA)	121		
B.IV.	Krátkodobé záväzky súčet (r. 123 + r. 127 až r. 135)	122	7 7 1 9 0 1	5 6 1 6 9 2
B.IV.1.	Záväzky z obchodného styku súčet (r. 124 až r. 126)	123	3 8 8 3 6 7	2 6 8 4 2 8
1.a.	Záväzky z obchodného styku voči prepojeným účtovným jednotkám (321A, 322A, 324A, 325A, 326A, 32XA, 475A, 476A, 478A, 47XA)	124		
1.b.	Záväzky z obchodného styku v rámci podielovej účasti okrem záväzkov voči prepojeným účtovným jednotkám (321A, 322A, 324A, 325A, 326A, 32XA, 475A, 476A, 478A, 47XA)	125		
1.c.	Ostatné záväzky z obchodného styku (321A, 322A, 324A, 325A, 326A, 32XA, 475A, 476A, 478A, 47XA)	126	3 8 8 3 6 7	2 6 8 4 2 8
2.	Čistá hodnota zákazky (316A)	127		
3.	Ostatné záväzky voči prepojeným účtovným jednotkám (361A, 36XA, 471A, 47XA)	128		
4.	Ostatné záväzky v rámci podielovej účasti okrem záväzkov voči prepojeným účtovným jednotkám (361A, 36XA, 471A, 47XA)	129		
5.	Záväzky voči spoločníkom a združeniu (364, 365, 366, 367, 368, 398A, 478A, 479A)	130	2 2 1 5 7 7	2 2 1 5 5 1
6.	Záväzky voči zamestnancom (331, 333, 33X, 479A)	131	3 3 6 9 7	2 8 6 7 4
7.	Záväzky zo sociálneho poistenia (336A)	132	2 1 2 2 7	1 7 3 7 0
8.	Daňové záväzky a dotácie (341, 342, 343, 345, 346, 347, 34X)	133	6 4 3 0 2	2 5 5 9 2
9.	Záväzky z derivátových operácií (373A, 377A)	134		
10.	Iné záväzky (372A, 379A, 474A, 475A, 479A, 47XA)	135	4 2 7 3 1	7 7
B.V.	Krátkodobé rezervy r. 137 + r. 138	136	2 3 5 5 6	2 6 5 9 0
B.V.1.	Zákonné rezervy (323A, 451A)	137	2 0 4 5 6	2 3 7 9 0
2.	Ostatné rezervy (323A, 32X, 459A, 45XA)	138	3 1 0 0	2 8 0 0
B.VI.	Bežné bankové úvery (221A, 231, 232, 23X, 461A, 46XA)	139	4 3 5 0	2 6 1 7
B.VII.	Krátkodobé finančné výpomoci (241, 249, 24X, 473A, /-255A)	140		
C.	Časové rozlíšenie súčet (r. 142 až r. 145)	141	3 5 9 4	1 4 8
C.1.	Výdavky budúcich období dlhodobé (383A)	142		
2.	Výdavky budúcich období krátkodobé (383A)	143		1 4 8
3.	Výnosy budúcich období dlhodobé (384A)	144	2 1 5 4	
4.	Výnosy budúcich období krátkodobé (384A)	145	1 4 4 0	



Označenie a	Text b	Číslo riadku c	Skutočnosť	
			bežné účtovné obdobie 1	bezprostredne predchádzajúce účtovné obdobie 2
*	Čistý obrat (časť účt. tr. 6 podľa zákona)	01	1 0 6 6 5 2 5 5	9 8 6 7 2 8 3
**	Výnosy z hospodárskej činnosti spolu súčet (r. 03 až r. 09)	02	1 0 7 1 2 4 3 8	9 8 8 5 3 5 2
I.	Tržby z predaja tovaru (604, 607)	03	1 0 5 1 5 9 1 0	9 7 3 8 0 3 0
II.	Tržby z predaja vlastných výrobkov (601)	04		
III.	Tržby z predaja služieb (602, 606)	05	1 4 9 3 4 5	1 2 9 2 5 3
IV.	Zmeny stavu vnútroorganizačných zásob (+/-) (účtová skupina 61)	06		
V.	Aktivácia (účtová skupina 62)	07		
VI.	Tržby z predaja dlhodobého nehmotného majetku, dlhodobého hmotného majetku a materiálu (641, 642)	08	2 6 9 1 7	8 3 3
VII.	Ostatné výnosy z hospodárskej činnosti (644, 645, 646, 648, 655, 657)	09	2 0 2 6 6	1 7 2 3 6
**	Náklady na hospodársku činnosť spolu r. 11 + r. 12 + r. 13 + r. 14 + r. 15 + r. 20 + r. 21 + r. 24 + r. 25 + r. 26	10	9 1 2 8 1 6 6	8 4 7 5 8 0 9
A.	Náklady vynaložené na obstaranie predaného tovaru (504, 507)	11	7 6 1 0 6 1 8	7 1 1 6 4 5 3
B.	Spotreba materiálu, energie a ostatných neskladovateľných dodávok (501, 502, 503)	12	1 1 5 0 2 4	1 1 6 8 5 8
C.	Opravné položky k zásobám (+/-) (505)	13		
D.	Služby (účtová skupina 51)	14	5 1 1 1 4 7	4 1 2 7 3 7
E.	Osobné náklady (r. 16 až r. 19)	15	7 1 3 3 3 8	6 7 3 2 4 8
E.1.	Mzdové náklady (521, 522)	16	5 0 3 4 4 3	4 7 9 0 4 6
2.	Odmeny členom orgánov spoločnosti a družstva (523)	17		
3.	Náklady na sociálne poistenie (524, 525, 526)	18	1 8 1 3 1 1	1 6 8 6 2 7
4.	Sociálne náklady (527, 528)	19	2 8 5 8 4	2 5 5 7 5
F.	Dane a poplatky (účtová skupina 53)	20	1 6 9 4 6	1 4 0 5 6
G.	Odpisy a opravné položky k dlhodobému nehmotnému majetku a dlhodobému hmotnému majetku (r. 22 + r. 23)	21	1 2 6 3 6 1	1 1 5 7 9 3
G.1.	Odpisy dlhodobého nehmotného majetku a dlhodobého hmotného majetku (551)	22	1 2 6 3 6 1	1 1 5 7 9 3
2.	Opravné položky k dlhodobému nehmotnému majetku a dlhodobému hmotnému majetku (+/-) (553)	23		
H.	Zostatková cena predaného dlhodobého majetku a predaného materiálu (541, 542)	24		
I.	Opravné položky k pohľadávkam (+/-) (547)	25		
J.	Ostatné náklady na hospodársku činnosť (543, 544, 545, 546, 548, 549, 555, 557)	26	3 4 7 3 2	2 6 6 6 4
***	Výsledok hospodárenia z hospodárskej činnosti (+/-) (r. 02 - r. 10)	27	1 5 8 4 2 7 2	1 4 0 9 5 4 3



Označenie a	Text b	Číslo riadku c	Skutočnosť	
			bežné účtovné obdobie 1	bezprostredne predchádzajúce účtovné obdobie 2
			*	Pridaná hodnota (r. 03 + r. 04 + r. 05 + r. 06 + r. 07) - (r. 11 + r. 12 + r. 13 + r. 14)
**	Výnosy z finančnej činnosti spolu r. 30 + r. 31 + r. 35 + r. 39 + r. 42 + r. 43 + r. 44	29	1 2 3 0 3 0	6 6 1 0 9
VIII.	Tržby z predaja cenných papierov a podielov (661)	30		
IX.	Výnosy z dlhodobého finančného majetku súčet (r. 32 až r. 34)	31		
IX.1.	Výnosy z cenných papierov a podielov od prepojených účtovných jednotiek (665A)	32		
2.	Výnosy z cenných papierov a podielov v podielovej účasti okrem výnosov prepojených účtovných jednotiek (665A)	33		
3.	Ostatné výnosy z cenných papierov a podielov (665A)	34		
X.	Výnosy z krátkodobého finančného majetku súčet (r. 36 až r. 38)	35		
X.1.	Výnosy z krátkodobého finančného majetku od prepojených účtovných jednotiek (666A)	36		
2.	Výnosy z krátkodobého finančného majetku v podielovej účasti okrem výnosov prepojených účtovných jednotiek (666A)	37		
3.	Ostatné výnosy z krátkodobého finančného majetku (666A)	38		
XI.	Výnosové úroky (r. 40 + r. 41)	39	4 3 3 2 7	1 1 5 9 6
XI.1.	Výnosové úroky od prepojených účtovných jednotiek (662A)	40		
2.	Ostatné výnosové úroky (662A)	41	4 3 3 2 7	1 1 5 9 6
XII.	Kurzové zisky (663)	42	7 9 7 0 3	5 4 5 1 2
XIII.	Výnosy z precenenia cenných papierov a výnosy z derivátových operácií (664, 667)	43		
XIV.	Ostatné výnosy z finančnej činnosti (668)	44		1
**	Náklady na finančnú činnosť spolu r. 46 + r. 47 + r. 48 + r. 49 + r. 52 + r. 53 + r. 54	45	7 2 1 0 0	7 7 7 2 5
K.	Predané cenné papiere a podiely (561)	46		
L.	Náklady na krátkodobý finančný majetok (566)	47		
M.	Opravné položky k finančnému majetku (+/-) (565)	48		
N.	Nákladové úroky (r. 50 + r. 51)	49		1 1 6
N.1.	Nákladové úroky pre prepojené účtovné jednotky (562A)	50		
2.	Ostatné nákladové úroky (562A)	51		1 1 6
O.	Kurzové straty (563)	52	6 5 4 3 6	7 1 6 3 6
P.	Náklady na precenenie cenných papierov a náklady na derivátové operácie (564, 567)	53		
Q.	Ostatné náklady na finančnú činnosť (568, 569)	54	6 6 6 4	5 9 7 3



Ozna- čenie a	Text b	Číslo riadku c	Skutočnosť	
			bežné účtovné obdobie 1	bezprostredne predchádzajúce účtovné obdobie 2
***	Výsledok hospodárenia z finančnej činnosti (+/-) (r. 29 - r. 45)	55	5 0 9 3 0	- 1 1 6 1 6
****	Výsledok hospodárenia za účtovné obdobie pred zdanením (+/-) (r. 27 + r. 55)	56	1 6 3 5 2 0 2	1 3 9 7 9 2 7
R.	Daň z príjmov (r. 58 + r. 59)	57	3 5 3 8 3 4	2 9 7 4 4 9
R.1.	Daň z príjmov splatná (591, 595)	58	3 6 3 5 8 4	3 0 1 8 8 4
2.	Daň z príjmov odložená (+/-) (592)	59	- 9 7 5 0	- 4 4 3 5
S.	Prevod podielov na výsledku hospodárenia spoločníkom (+/- 596)	60		
****	Výsledok hospodárenia za účtovné obdobie po zdanení (+/-) (r. 56 - r. 57 - r. 60)	61	1 2 8 1 3 6 8	1 1 0 0 4 7 8

POZNÁMKY k 31.12.2024

I. Informácie o účtovnej jednotke

a) Obchodné meno a sídlo účtovnej jednotky:

KRUGEL EXIM, spol. s r.o.
 Pri majeri 13
 831 06 Bratislava
 Dátum založenia: 30. 04. 1992
 Dátum zápisu do OR: 14. 05. 1992
 Zapísaná v obchodnom registre Mestského súdu Bratislava III, oddiel S.r.o. vložka č. 2738/B

b) Opis hospodárskej činnosti účtovnej jednotky:

Hlavné činnosti spoločnosti sú:

- kúpa tovaru za účelom jeho predaja a predaj (nákup a predaj rozličného tovaru)
- import, export a reexport súvisiaci s predmetom činnosti v súlade s platnými predpismi
- navrhovanie, vývoj, výroba, inštalácia, meranie, úprava, servis a oprava káblov a kabelážnych systémov na prenos dát a informácií, ich súčastí a príslušenstva okrem telekomunikačných zariadení
- sprostredkovanie služieb
- poradensko-technická a konzultačná činnosť v rozsahu predmetu činnosti

c) priemerný počet zamestnancov spoločnosti:

Názov položky	Bežné účtovné obdobie	Bezprostredne predchádzajúce účtovné obdobie
Priemerný prepočítaný počet zamestnancov	24	25
Stav zamestnancov ku dňu, ku ktorému sa zostavuje účtovná závierka, z toho:	26	26
počet vedúcich zamestnancov	3	3

Test veľkostnej skupiny účtovnej jednotky (2 ZoU)

(Od 1.6.2024 bola prijatá novela zákona o účtovníctve, ktorá zvyšuje limity hodnôt ukazovateľov pre zatriedenie účtovných jednotiek do veľkostných kategórií. Do veľkostnej skupiny veľká účtovná jednotka patrí taká, ktorá za dve po sebe idúce účtovné obdobia spĺňa aspoň dve z troch podmienok – suma netto aktív presiahla 5 000 000 eur, čistý obrat presiahol 10 000 000 eur a priemerný prepočítaný počet zamestnancov počas účtovného obdobia presiahol 50. Posudzovanie už so zvýšenými limitmi majú účtovné jednotky vykonať k 31.1.2023).

Názov položky	r.2023	r. 2022	Áno/Nie
Netto aktíva celkom	5 002 211	5 499 100	Áno
Čistý obrat celkom	9 867 283	10 364 538	Nie
Počet zamestnancov	25	24	Nie

Komentár: UJ spĺňa veľkostné podmienky na zatriedenie do veľkostnej skupiny – **malá účtovná jednotka**, preto zostavuje účtovnú závierku podľa metodiky pre túto veľkostnú skupinu (Opatrenie č.MF/23377/2014-74 v znení neskorších predpisov).

- d) Spoločnosť nie je neobmedzene ručiacim spoločníkom v žiadnej inej obchodnej spoločnosti.
- e) Účtovná závierka Spoločnosti k 31. decembru 2024 je zostavená ako riadna účtovná závierka podľa §17 ods.6 zákona NR SR č.431/2002 Z.z. o účtovníctve v znení neskorších predpisov, za účtovné obdobie od 1. januára 2024 do 31. decembra 2024
- f) Účtovná závierka za bezprostredne predchádzajúce obdobie bola schválená na valnom zhromaždení dňa 14. augusta 2024. Zostavená účtovná závierka bola odoslaná 26. marca 2024

II. Informácie o spoločníkoch a členoch štatutárnych orgánov spoločnosti

- a) Informácie o štruktúre spoločníkov ku dňu, ku ktorému sa zostavuje účtovná závierka:

Spoločník	Výška podielu na základnom imaní		Podiel na hlasovacích právach v %	Iný podiel na ostatných položkách VI ako na ZI v %
	Absolútne	v %		
a	B	c	d	e
Ing. Pavol Kadlečík	491 270	37	37	
Ing. Tomáš Samčík	278 829	21	21	
Zuzana Gonzalez Samčíková	278 829	21	21	
Jozef Samčík	278 829	21	21	
Spolu	1 327 757	100	100	

- b) Štatutárnym orgánom spoločnosti sú konatelia:
 Ing. Pavol Kadlečík
 Ing. Tomáš Samčík
 Mgr. Igor Bátora
 Jozef Samčík

III. Informácie o konsolidovanom celku

Spoločnosť nie je súčasťou konsolidovaného celku podľa slovenského zákona o účtovníctve.

IV. Informácie o použitých účtovných zásadách a účtovných metódach

- a) Východiská pre zostavenie účtovnej závierky:

Účtovná závierka bola zostavená za predpokladu nepretržitého trvania spoločnosti (going concern)

- b) Informácie o zmenách účtovných zásad a metód:

Účtovné metódy a všeobecné účtovné zásady boli účtovnou jednotkou konzistentne aplikované počas celého účtovného obdobia. V roku 2024 nenastali zmeny v účtovných metódach.

- c) Spôsob oceňovania jednotlivých zložiek majetku a záväzkov

DIČ:	2	0	2	0	3	1	8	8	0	6
IČO:	3	1	3	2	3	7	3	1		

1. Dlhodobý nehmotný majetok a dlhodobý hmotný majetok

Dlhodobý majetok nakupovaný sa oceňuje obstarávacou cenou, ktorá zahŕňa cenu obstarania a náklady súvisiace s obstaraním (clo, prepravu, montáž a pod.). Súčasťou obstarávaného dlhodobého majetku nie sú úroky z cudzích zdrojov ani realizované kurzové rozdiely. Dlhodobý nehmotný, ani dlhodobý hmotný majetok vytvorený vlastnou činnosťou spoločnosť nevlasťní.

2. Zásoby

Nakupované zásoby obchodného tovaru sú ocenené obstarávacou cenou, vrátane vedľajších nákladov obstarania. Ak v čase ocenenia nakupovaných zásob ešte nie sú známe všetky vedľajšie náklady na obstaranie, tieto náklady sa účtujú na účte vedľajších nákladov spojených s obstaraním tovarových zásob. Zásoby obchodného tovaru vytvorené vlastnou činnosťou spoločnosť nevlasťní. Pri vyskladnení zásob sa používa vážený aritmetický priemer z obstarávacích cien jednotlivých druhov tovarových zásob vedených na samostatných skladových kartách.

Vedľajšie náklady súvisiace s obstaraním tovarových zásob sa rozpúšťajú koeficientom úmerne podľa predaja zásob.

3. Pohľadávky

Pohľadávky pri ich vzniku sa oceňujú ich menovitou hodnotou. Postúpené pohľadávky sa oceňujú ich nadobúdacou hodnotou. Toto ocenenie sa znižuje o opravné položky k pohľadávkam, pri ktorých je riziko, že ich dlžník v plnej výške nezaplatí.

4. Peňažné prostriedky a ceniny

Peňažné prostriedky a ceniny sa oceňujú ich menovitou hodnotou.

5. Náklady budúcich období a príjmy budúcich období

Náklady budúcich období a príjmy budúcich období sa vykazujú vo výške, ktorá je potrebná na dodržanie zásady vecnej a časovej súvislosti s účtovným obdobím.

6. Rezervy

Rezervy sú záväzky s neurčitým časovým vymedzením alebo výškou. Tvoria sa na krytie známych rizík alebo strát z podnikania. Oceňujú sa v očakávanej výške záväzku.

7. Záväzky

Záväzky pri ich vzniku sa oceňujú ich menovitou hodnotou. Ak sa pri inventarizácii zistí, že suma záväzkov je iná ako ich výška v účtovníctve, uvedú sa záväzky v účtovníctve a v účtovnej závierke v tomto zistenom ocenení.

8. Výdavky budúcich období a výnosy budúcich období

Výdavky budúcich období a výnosy budúcich období sa vykazujú vo výške, ktorá je potrebná na dodržanie zásady vecnej a časovej súvislosti s účtovným obdobím.

9. Cudzía mena

Majetok a záväzky vyjadrené v cudzej mene sa prepočítavajú na euro kurzom Európskej centrálnej banky alebo Národnej banky Slovenska, ak voči danej mene nebol určený kurz vyhlásený Európskou centrálnou bankou, vyhlásený v deň predchádzajúci dňu uskutočnenia účtovného

DIČ:	2	0	2	0	3	1	8	8	0	6
IČO:	3	1	3	2	3	7	3	1		

prípadu. Ku dňu, ku ktorému sa zostavuje účtovná závierka, sa majetok a záväzky v cudzej mene prepočítavajú na euro kurzom európskej centrálnej banky alebo Národnej banky Slovenska vyhláseným v tento deň. Prijaté a poskytnuté preddavky v cudzej mene sa ku dňu, ku ktorému sa zostavuje účtovná závierka neprepočítavajú.

10. Výnosy

Tržby za vlastné výkony a tovar neobsahujú daň z pridanej hodnoty a sú znížené o zľavy a zrážky (rabaty, bonusy, skontá).

Bezodplatne nadobudnutý majetok spoločnosť nevlastní.

Deriváty spoločnosť neeviduje.

Majetok a záväzky zabezpečené derivátmi spoločnosť neeviduje

d) Odpisový plán pre dlhodobý majetok

Odpisy dlhodobého nehmotného majetku sú stanovené vychádzajúc z predpokladanej doby jeho používania. Odpisovať sa začína prvým dňom mesiaca zaradenia majetku do používania. O dlhodobom nehmotnom majetku, ktorého obstarávacia cena je 2 400 eur a menej, sa účtuje priamo do nákladov na účet 518 a vedie sa v operatívnej evidencii.

Plán odpisov dlhodobého hmotného majetku je zostavený na obdobie životnosti dlhodobého odpisovaného majetku. Dĺžka životnosti dlhodobého hmotného majetku je určená pre jednotlivé skupiny majetku podľa predpokladanej doby používania. Účtovné odpisy sú rovnomerné, vypočítané na počet mesiacov stanovenej životnosti. Do nákladov spoločnosti sú účtované mesačne, počnúc mesiacom zaradenia dlhodobého majetku do používania. O dlhodobom hmotnom majetku, ktorého obstarávacia cena je 1 700 eur a menej, sa účtuje priamo do nákladov na účet 501 a eviduje sa v operatívnej evidencii a na podsúvahových účtoch.

e) Informácia o oprave významných chýb

Účtovná jednotka neúčtovala účtovné operácie týkajúce sa významných chýb minulých účtovných období

V. Informácie o údajoch vykázaných na strane aktív súvahy

a) Dlhodobý nehmotný majetok

Údaje o dlhodobom nehmotnom majetku v bežnom účtovnom období a v predchádzajúcom účtovnom období sú uvedené v nasledujúcich tabuľkách č. 1 a č. 2 na str. 5 a str. 6.

Na žiaden dlhodobý nehmotný majetok, ktorý má spoločnosť v majetku nebolo zriadené záložné právo ani nebolo uložené obmedzenie s ním nakladať.

DIČ: 2 0 2 0 3 1 8 8 0 6
 IČO: 3 1 3 2 3 7 3 1

Tabuľka č. 1

Dlhodobý nehmotný majetok a	Bežné účtovné obdobie							
	Aktivované náklady na vývoj b	Softvér c	Oceniiteľné práva d	Goodwill e	Ostatný DNM f	Obstarávaný DNM g	Poskytnuté preddavky na DNM h	Spolu i
Prvotné ocenenie								
Stav na začiatku účtovného obdobia		26 564	1 388		46 929			74 881
Prírastky		7 250						7 250
Úbytky								
Presuny								
Stav na konci účtovného obdobia		33 814	1 388		46 929			82 131
Oprávky								
Stav na začiatku účtovného obdobia		26 564	1 388		39 579			67 531
Prírastky		968			4 009			4 977
Úbytky								
Stav na konci účtovného obdobia		27 532	1 388		43 588			72 508
Opravné položky								
Stav na začiatku účtovného obdobia								
Prírastky								
Úbytky								
Stav na konci účtovného obdobia								
Zostatková hodnota								
Stav na začiatku účtovného obdobia		0	0		7 350			7 350
Stav na konci účtovného obdobia		6 282	0		3 341			9 623

DIČ: 2 0 2 0 3 1 8 8 0 6
 IČO: 3 1 3 2 3 7 3 1

Tabuľka č. 2

Dlhodobý nehmotný majetok a	Bezprostredne predchádzajúce účtovné obdobie							
	Aktivované náklady na vývoj b	Softvér c	Oceniiteľné práva d	Goodwill e	Ostatný DNM F	Obstarávaný DNM g	Poskytnuté preddavky na DNM h	Spolu i
Prvotné ocenenie								
Stav na začiatku účtovného obdobia		26 564	1 388		38 911			66 863
Prírastky					8 018			8 018
Úbytky								
Presuny								
Stav na konci účtovného obdobia		26 564	1 388		46 929			74 881
Oprávky								
Stav na začiatku účtovného obdobia		26 564	1 388		38 911			66 863
Prírastky					668			668
Úbytky								
Stav na konci účtovného obdobia		26 564	1 388		39 579			67 531
Opravné položky								
Stav na začiatku účtovného obdobia								
Prírastky								
Úbytky								
Stav na konci účtovného obdobia								
Zostatková hodnota								
Stav na začiatku účtovného obdobia		0	0		0			0
Stav na konci účtovného obdobia		0	0		7 350			7 350

DIČ:	2	0	2	0	3	1	8	8	0	6
IČO:	3	1	3	2	3	7	3	1		

b) Dlhodobý hmotný majetok

Údaje o dlhodobom hmotnom majetku v bežnom účtovnom období a v predchádzajúcom účtovnom období sú uvedené v nasledujúcich tabuľkách č. 1 a č. 2. na str. 8 a str. 9.

Na žiaden dlhodobý hmotný majetok, ktorý má spoločnosť v majetku nebolo zriadené záložné právo ani nebolo uložené obmedzenie s ním nakladať.

c) Poistenie majetku

Spoločnosť má uzatvorené havarijné poistenia hnutelných vecí (automobilov) na nadobúdacie ceny, ako bez spoluúčasti, tak aj so spoluúčasťou 5 %, najmenej však 165 EUR.

Poistenie nehnuteľných vecí sa vzťahuje na všetky riziká, na administratívnu budovu a nehnuteľný majetok na ul. Pri majeri č.13 na poistnú sumu 1 100 000 EUR,.

Súbor vlastných hnutelných vecí na ul. Pri majeri č. 13 vo veci poistenia proti všetkým rizikám je poistený na sumu 85 000 EUR.

Zásoby v skladových priestoroch na ul. Pri majeri č.13 sú poistené na poistnú sumu 1 000 000 EUR.

Spoluúčasť 5%, min. 200EUR

DIČ: 2 0 2 0 3 1 8 8 0 6
 IČO: 3 1 3 2 3 7 3 1

Tabuľka č. 1

Dlhodobý hmotný majetok	Bežné účtovné obdobie								
	Pozemky	Stavby	Samostatné hnuteľné veci a súbory hnuteľných vecí	Pestovateľské celky trvalých porastov	Základné stádo a ťažné zvieratá	Ostatný DHM	Obstarávaný DHM	Poskytnuté preddavky na DHM	Spolu
A	b	c	d	e	F	g	h	i	j
Prvotné ocenenie									
Stav na začiatku účtovného obdobia	215 159	832 548	969 175			9 975	0	0	2 026 857
Prírastky			182 529				8 430		190 959
Úbytky			149 359						149 359
Presuny									
Stav na konci účtovného obdobia	215 159	832 548	1 002 345			9 975	8 430	0	2 068 457
Oprávky									
Stav na začiatku účtovného obdobia		686 410	590 075			9 975			1 286 460
Prírastky		39 271	82 113						121 384
Úbytky			149 358						149 358
Stav na konci účtovného obdobia		725 681	522 830			9 975			1 258 486
Opravné položky									
Stav na začiatku účtovného obdobia									
Prírastky									
Úbytky									
Stav na konci účtovného obdobia									
Zostatková hodnota									
Stav na začiatku účtovného obdobia	215 159	146 138	379 100			0	0	0	740 397
Stav na konci účtovného obdobia	215 159	106 867	479 515			0	8 430	0	809 971

DIČ: 2 0 2 0 3 1 8 8 0 6
 IČO: 3 1 3 2 3 7 3 1

Tabuľka č. 2

Dlhodobý hmotný majetok A	Bezprostredne predchádzajúce účtovné obdobie								
	Pozemky b	Stavby c	Samostatné hnuteľné veci a súbory hnuteľných vecí d	Pestovateľské celky trvalých porastov e	Základné stádo a ťažné zvieratá F	Ostatný DHM g	Obstarávaný DHM h	Poskytnuté preddavky na DHM i	Spolu j
Prvotné ocenenie									
Stav na začiatku účtovného obdobia	215 159	832 548	995 295			9 975	0	0	2 052 977
Prírastky									
Úbytky			26 120						26 120
Presuny									
Stav na konci účtovného obdobia	215 159	832 548	969 175			9 975	0	0	2 026 857
Oprávky									
Stav na začiatku účtovného obdobia		647 139	540 341			9 975			1 197 455
Prírastky		39 271	75 854						115 125
Úbytky			26 120						26 120
Stav na konci účtovného obdobia		686 410	590 075			9 975			1 286 460
Opravné položky									
Stav na začiatku účtovného obdobia									
Prírastky									
Úbytky									
Stav na konci účtovného obdobia									
Zostatková hodnota									
Stav na začiatku účtovného obdobia	215 159	185 409	454 954			0	0	0	855 522
Stav na konci účtovného obdobia	215 159	146 138	379 100			0	0	0	740 397

d) Zásoby

V zásobách vykázaných v aktívach spoločnosti sú najmä zásoby obchodného tovaru v nadobúdacej cene 1 091 356,49 eur, vedľajšie náklady spojené s obstaraním tovarových zásob vo výške 3 146,02 eur a tovar na ceste v hodnote 40 144,29 eur.

K 31.12.2024 boli poskytnuté dodávateľom preddavky na nákup zásob v celkovej výške 905 712,26 eur. Na žiadne zásoby nebolo zriadené záložné právo a spoločnosť rovnako neeviduje žiadne zásoby, pri ktorých by mala obmedzené právo nakladania s nimi.

e) Pohľadávky

Informácie o vývoji opravnej položky k pohľadávkam: opravné položky nebolo potrebné tvoriť.

Informácie o vekovej štruktúre pohľadávok :

Názov položky a	V lehote splatnosti b	Po lehote splatnosti c	Pohľadávky spolu d
Dlhodobé pohľadávky			
Pohľadávky z obchodného styku			
Pohľadávky voči dcérskej účtovnej jednotke a materskej účtovnej jednotke			
Ostatné pohľadávky v rámci konsolidovaného celku			
Pohľadávky voči spoločníkom, členom a združeniu			
Iné pohľadávky			
Dlhodobé pohľadávky spolu	0	0	0
Názov položky a	V lehote splatnosti b	Po lehote splatnosti c	Pohľadávky spolu d
Krátkodobé pohľadávky			
Pohľadávky z obchodného styku	1 111 568	82 751	1 194 319
Pohľadávky voči dcérskej účtovnej jednotke a materskej účt. jednotke			
Ostatné pohľadávky v rámci konsolidovaného celku			
Pohľadávky voči spoločníkom, členom a združeniu			
Sociálne poistenie			
Daňové pohľadávky a dotácie	121 080		121 080
Iné pohľadávky	6 534		6 534
Krátkodobé pohľadávky spolu	1 239 182	82 751	1 321 933

Informácie o zostatkovej dobe splatnosti pohľadávok:

Pohľadávky podľa zostatkovej doby splatnosti a	Bežné účtovné obdobie b	Bezprostredne predchádzajúce účtovné obdobie c
Pohľadávky po lehote splatnosti	82 751	60 693
Pohľadávky so zostatkovou dobou splatnosti do jedného roka	1 321 933	1 059 044
Krátkodobé pohľadávky spolu	1 321 933	1 059 044
Pohľadávky so zostatkovou dobou splatnosti jeden rok až päť rokov		
Pohľadávky so zostatkovou dobou splatnosti dlhšou ako päť rokov		
Dlhodobé pohľadávky spolu	0	0

Spoločnosť neeviduje žiadne pohľadávky kryté záložným právom alebo inou formou zabezpečenia. Na žiadne pohľadávky nebolo zriadené záložné právo ani neexistujú pohľadávky, pri ktorých je obmedzené právo s nimi nakladať.

- f) Krátkodobý finančný majetok
Prehľad o krátkodobom finančnom majetku:

Názov položky	Bežné účtovné obdobie	Bezprostredne predchádzajúce účtovné obdobie
Pokladnica, ceniny	8 941	6 058
Bežné bankové účty	1 169 004	1 244 159
Bankové účty termínované		
Peniaze na ceste		
Spolu	1 177 945	1 250 217

- g) Časové rozlíšenie
h) Prehľad o položkách časového rozlíšenia aktív:

Opis položky časového rozlíšenia	Bežné účtovné obdobie	Bezprostredne predchádzajúce účtovné obdobie
Náklady budúcich období krátkodobé, z toho:	21 517	33 014
Poistné	12 834	9 921
Predplatné	913	689
Software, antivírusová ochrana	856	837
Licenčné poplatky, certifikáty	2 961	2 513
Nájomné	872	785
Letenky		11 712
Služby kalibrácie	1 368	
Ostatné služby	1 713	6 557
Príjmy budúcich období krátkodobé, z toho:&	0	43

Úroky z termínovaných vkladov		
Opis položky časového rozlíšenia	Bežné účtovné obdobie	Bezprostredne predchádzajúce účtovné obdobie
Náklady budúcich období dlhodobé, z toho:	4 920	999
Poistné	0	0
antivírusová ochrana, certifikáty	2 874	999
Služby kalibrácie	2 046	0

VI. Informácie o údajoch vykázaných na strane pasív súvahy

a) Vlastné imanie

Informácie o vlastnom imaní sú vykázané v časti O.

b) Rezervy

Prehľad o pohybe rezerv za bežné účtovné obdobie a za bezprostredne predchádzajúce obdobie je v nasledujúcich tabuľkách č. 1 a č. 2

Tabuľka č. 1

Názov položky	Bežné účtovné obdobie				
	Stav na začiatku účtovného obdobia	Tvorba	Použitie	Zrušenie	Stav na konci účtovného obdobia
a	b	c	d	e	f
Krátkodobé rezervy, z toho:	26 590	23 556	26 590		23 556
Nevyčerpané dovolenky vrátane sociálneho poistenia	23 790	20 456	23 790		20 456
Audit a zostavenie ÚZ	2 800	3 100	2 800		3 100

Tabuľka č. 2

Názov položky	Bezprostredne predchádzajúce účtovné obdobie				
	Stav na začiatku účtovného obdobia	Tvorba	Použitie	Zrušenie	Stav na konci účtovného obdobia
a	b	c	d	E	f
Krátkodobé rezervy, z toho:	28 416	26 590	28 416		26 590
Nevyčerpané dovolenky vrátane sociálneho zabezpečenia	25 616	23 790	25 616		23 790
Audit a zostavenie ÚZ	2 800	2 800	2 800		2 800

c) Závazky

Štruktúra záväzkov podľa zostatkovej doby splatnosti je nasledovná:

Názov položky	Bežné účtovné obdobie	Bezprostredne predchádzajúce účtovné obdobie
Závazky po lehote splatnosti do 30 dní	24 134	3 473
Závazky po lehote splatnosti viac ako 30 dní	0	0
Závazky so zostatkovou dobou splatnosti do jedného roka vrátane	771 901	561 692
Krátkodobé záväzky spolu	771 901	561 692
Závazky so zostatkovou dobou splatnosti jeden rok až päť rokov	18 139	26 490
Závazky so zostatkovou dobou splatnosti nad päť rokov		
Dlhodobé záväzky spolu	18 139	26 490

Závazky po lehote splatnosti sú len záväzky z obchodného styku, všetky ostatné krátkodobé záväzky uvedené v súvahe, (daňové, voči spoločníkom, zamestnancom, zo sociálneho zabezpečenia) sú v lehote splatnosti.

d) Sociálny fond

Tvorba a čerpanie sociálneho fondu v priebehu účtovného obdobia sú znázornené v nasledujúcom prehľade:

Názov položky	Bežné účtovné obdobie	Bezprostredne predchádzajúce účtovné obdobie
Začiatkový stav sociálneho fondu	1 319	902
Tvorba sociálneho fondu na ťarchu nákladov	4 548	2 586
Tvorba sociálneho fondu zo zisku		
Ostatná tvorba sociálneho fondu		
Tvorba sociálneho fondu spolu	4 548	2 586
Čerpanie sociálneho fondu	4 051	2 169
Konečný zostatok sociálneho fondu	1 816	1 319

Údaje o bankových úveroch, pôžičkách a návratných finančných výpomociach

Druh cudzieho zdroja	Mena	Výška úroku v %	Splatnosť	Forma zabezpečenia	Suma istiny na konci bežného účtovného obdobia	Suma istiny na konci bezprostredne predchádzajúceho účtovného obdobia
Kreditné karty	EUR	19	50 dní	-	4 350	2 617

Celkový úverový rámec 40 000 EUR. Dĺžka bezúročného obdobia je 50 dní.

e) Odložená daň z príjmov

Informácie o odloženom daňovom záväzku:

Názov položky	Bežné účtovné obdobia	Bezprostredne predchádzajúce účtovné obdobia
Dočasné rozdiely medzi účtovnou hodnotou majetku a daňovou základňou, z toho:	104 882	140 652
odpočítateľné		
zdaniteľné	104 882	140 652
Dočasné rozdiely medzi účtovnou hodnotou záväzkov a daňovou základňou, z toho:	40 626	20 788
odpočítateľné	40 626	20 788
zdaniteľné		
Možnosť umorovať daňovú stratu v budúcnosti		
Možnosť previesť nevyužitú daňovú odpočty		
Sadzba dane z príjmov (v %)	24	21
Odložená daňová pohľadávka	9 750	4 366
Uplatnená daňová pohľadávka		
Zaúčtovaná ako zníženie nákladov	5 385	
Zaúčtovaná ako zvýšenie nákladov		3 123
Odložený daňový záväzok	25 172	29 537
Zmena odloženého daňového záväzku	- 4 365	- 7 558
Zaúčtovaná ako (-) zníženie nákladu resp. (+) náklad	- 4 365	- 7 558
Zaúčtovaná do vlastného imania		

Odložený daňový záväzok vznikol z dôvodu rozdielu účtovných a daňových odpisov dlhodobého hmotného majetku.

Odložená daňová pohľadávka je účtovaná z dôvodu nezaplatenia vybraných druhov nákladov, ktoré budú uhradené v nasledujúcom období.

VII. Informácie o výnosoch

a) Tržby za vlastné výkony a tovar

Oblasť odbytu a	Tržby z predaja tovaru		Tržby za poskytnuté služby	
	Bežné účtovné obdobie b	Bezprostredne predchádzajúce účtovné obdobie c	Bežné účtovné obdobie d	Bezprostredne predchádzajúce účtovné obdobie e
Tuzemskí odberatelia	4 406 493	4 597 137	96 369	94 218
Zahraniční odberatelia	6 109 417	5 140 893	52 976	35 035
Spolu	10 515 910	9 738 030	149 345	129 253

b) Výnosy z hospodárskej činnosti a z finančnej činnosti

Názov položky	Bežné účtovné obdobie	Bezprostredne predchádzajúce účtovné obdobie
Tržby z predaja dlhodobého hmotného majetku	26 917	833
Ostatné významné položky výnosov z hospodárskej činnosti, z toho:	20 266	17 236
náhrady škodových udalostí	19 803	16 619
zmluvné pokuty a penále	298	452
ostatné	165	165
Finančné výnosy	123 030	66 109
<i>Kurzové zisky, z toho:</i>	<i>79 703</i>	<i>54 512</i>
kurzové zisky ku dňu, ku ktorému sa zostavuje účtovná závierka	1 663	2 663
<i>Ostatné významné položky finančných výnosov, z toho:</i>	<i>43 327</i>	<i>11 596</i>
Úroky z terminovaných vkladov	43 327	11 596
Ostatné výnosy		1

c) Informácie o čistom obrate

Názov položky	Bežné účtovné obdobie	Bezprostredne predchádzajúce účtovné obdobie
Tržby z predaja služieb	149 345	129 253
Tržby za tovar	10 515 910	9 738 030
Čistý obrat celkom	10 665 255	9 867 283

VIII. Informácie o nákladoch

Informácie o nákladoch z hospodárskej a finančnej činnosti:

Názov položky	Bežné účtovné obdobie	Bezprostredne predchádzajúce účtovné obdobie
Náklady za poskytnuté služby, z toho:	511 147	412 737
<i>Náklady voči auditorovi, audítorskej spoločnosti, z toho:</i>	3 100	2 800
náklady za overenie individuálnej účtovnej závierky	3 100	2 800
<i>Daňové poradenstvo</i>		
<i>Ostatné významné položky nákladov za poskytnuté služby, z toho:</i>	508 047	409 937
meranie, zváranie káblov, zafukovanie	2 400	
certifikácie tovaru	6 336	9 009
prepravné	87 366	62 634
telekomunikačné poplatky a služby, internetové služby	9 595	9 292
poštovné	188	481
opravy a údržba, kalibrácie meracích prístrojov	88 868	82 651
cestovné	73 219	41 772
náklady na reprezentáciu	32 457	17 161
služby marketingu	118 555	92 078
nájomné, prenájom skladových priestorov	38 095	48 826
colné zastupovanie	2 144	1 678
odvoz a likvidácia odpadu	4 167	2 728
služby BOZP	1 555	1 500
softvérové služby	12 574	6 860
školenie zamestnancov	1 811	1 212
ostatné	28 717	32 055
Ostatné významné položky nákladov z hospodárskej činnosti, z toho:	34 732	26 664
poškodený tovar (náhrada škody)	7 139	0
poistné	27 002	26 132
ostatné	591	532
Finančné náklady, z toho:	72 100	77 725
<i>kurzové straty, z toho:</i>	65 436	71 636
kurzové straty ku dňu, ku ktorému sa zostavuje účtovná závierka	1 734	1 469
<i>Ostatné významné položky finančných nákladov, z toho:</i>	6 664	6 089
bankové poplatky	6 664	5 973
Úroky		116

IX. Informácie o dani z príjmov

Prevod od teoretickej dane z príjmov k vykázanej dani z príjmov, vrátane ďalších informácií k odloženej dani z príjmov je uvedený v nasledujúcich prehľadoch:

Názov položky a	Bežné účtovné obdobie 2024			Bezprostredne predchádzajúce účtovné obdobie 2023		
	Základ dane b	Daň c	Daň v % d	Základ dane e	Daň f	Daň v % g
Výsledok hospodárenia pred zdanením, z toho:	1 635 202	x	x	1 397 927	x	x
teoretická daň	x	343 392	21,00	x	293 565	21,00
Daňovo neuznané náklady	+ 47 769	+ 10 032	+ 0,62	+ 19 641	+ 4 125	+ 0,30
Neuhradené náklady	+ 37 526	+ 7 880	+ 0,48	+20 788	+ 4 365	+ 0,31
Výnosy účtované v predchádzajúcom období	0	0	0	0	0	0
Bankové úroky	- 43 327	- 9 099	- 0,56	-11 596	-2 435	- 0,17
Sumy uhradené v nasledovnom roku	0	0	0	0	0	0
Sumy nákladov z predchádzajúceho obdobia uhradené v bež. roku	- 20 788	- 4 366	- 0,27	- 35 659	- 7 488	- 0,54
Výnosové zmluvné úroky neuhradené	0	0	0	0	0	0
Rozdiel odpisov z predaja majetku	0	0	0	0	0	0
Rozdiel odpisov	+ 35 770	+ 7 512	+ 0,46	+ 35 990	+ 7 558	+ 0,54
Spolu	1 692 152	355 352	21,73	1 427 091	299 689	21,44
Splatná daň z príjmov	x	355 352	21,73	x	299 689	21,44
Odložená daň z príjmov	x	-9 750	- 0,60	x	-4 435	- 0,32
Daň z príjmov zrážková	x	8 232	+0,50	x	2 195	+0,16
Celková daň z príjmov	x	353 834	21,63	x	297 449	21,28

X. Informácie o údajoch na podsúvahových účtoch

Spoločnosť na podsúvahových účtoch vedie evidenciu drobného dlhodobého majetku, ktorého cena pri nadobudnutí je nižšia ako sú stanovené hranice pre účtovanie na účtoch dlhodobého majetku a ktorý je pri zaradení do používania účtovaný priamo do nákladov. Majetok je v spoločnosti používaný dlhšie ako jeden rok a k súvahovému dňu podlieha inventarizácii. Nadobúdacia hodnota tohto majetku k 31. decembru 2024 bola 167 544,58 EUR.

XI. Informácie o iných aktívach a iných pasívach

Nie je známa žiadna hodnota budúcich možných záväzkov, ani hodnota budúcich možných práv a povinností spoločnosti, ktoré sa nevykazujú v súvahe.

XII. Informácie o príjmoch a výhodách členov štatutárnych orgánov

V bežnom účtovnom období, ani v predchádzajúcom účtovnom období neboli v spoločnosti vyplatené členom štatutárneho orgánu – konateľom, žiadne príjmy za výkon funkcie.

XIII. Informácie o ekonomických vzťahoch medzi účtovnou jednotkou a spriaznenými osobami

Zoznam transakcií	Kód druhu obchodu	Hodnotové vyjadrenie obchodu	
		Bežné účtovné obdobie	Bezprostredne predchádzajúce účtovné obdobie
a	b	c	d
KRUGEL EXIM, spol. s r. o. – KRUGEL EXIM CZ	01	1 580	2 097
KRUGEL EXIM, spol. s r. o. – KRUGEL EXIM CZ	02	0	0
KRUGEL EXIM, spol. s r. o. – KRUGEL EXIM CZ	03	1 825	4 427
KRUGEL EXIM, spol. s r. o. – KRUGEL EXIM CZ	04	1 795 960	1 680 368
KRUGEL EXIM, spol. s r. o. – KRUGEL EXIM Hungary	01	1 412	0
KRUGEL EXIM, spol. s r. o. – KRUGEL EXIM Hungary	02	214	0
KRUGEL EXIM, spol. s r. o. – KRUGEL EXIM Hungary	03	13 837	33 702
KRUGEL EXIM, spol. s r. o. – KRUGEL EXIM Hungary	04	2 294 619	1 923 244

- 01. predaj služieb
- 02. nákup služieb
- 03. nákup tovaru
- 04. predaj tovaru

DIČ:	2	0	2	0	3	1	8	8	0	6
IČO:	3	1	3	2	3	7	3	1		

XIV. Informácie o skutočnostiach po 31. decembri 2024

Po 31. decembri 2024 do podania daňového priznania nenastali žiadne udalosti, ktoré majú významný vplyv na verné zobrazenie skutočnosti, ktoré sú predmetom účtovníctva.

Vedenie spoločnosti zhodnotilo situáciu súvisiacu s vojnovým konfliktom na Ukrajine a dospelo k názoru, že v súčasnosti tieto udalosti nemajú priamy významný nepriaznivý dopad na obchodnú činnosť. Nepriaznivý vplyv na spoločnosť sa prejaví na rastúcich cenách vstupov, najmä pohonných hmôt, energií, materiálov, tovarov a služieb. Celkový dopad zvýšených nákladov nevie v súčasnej dobe spoločnosť presne kvantifikovať, ale situáciu pozorne sleduje a prijíma rozhodnutia na znižovanie dôsledkov.

Spoločnosti neočakáva významné ohrozenie jej schopnosti pokračovať nepretržite v činnosti počas nasledujúcich 12 mesiacov od dátumu zostavenia ÚZ.

XV. Informácie o vlastnom imaní

a) Pohyb vlastného imania

Tabuľka č. 1

Položka vlastného imania a	Bežné účtovné obdobie				
	Stav na začiatku účtovného obdobia b	Prírastky c	Úbytky d	Presuny e	Stav na konci účtovného obdobia f
Základné imanie	1 327 757				1 327 757
Vlastné akcie a vlastné obchodné podiely					
Zmena základného imania					
Pohľadávky za upísané vlastné imanie					
Emisné ážio					
Ostatné kapitálové fondy					
Zákonný rezervný fond (nedeliteľný fond) z kapitálových vkladov					
Oceňovacie rozdiely z precenenia majetku a záväzkov					
Oceňovacie rozdiely z kapitálových účastí					
Oceňovacie rozdiely z precenenia pri zlúčení, splnutí a rozdelení					
Zákonný rezervný fond	132 776				132 776
Nedeliteľný fond					
Štatutárne fondy a ostatné fondy					
Nerozdelený zisk minulých rokov	1 823 663				1 823 663
Neuhradená strata minulých rokov					
Výsledok hospodárenia bežného účtovného obdobia	1 100 478	1 281 368		-1 100 478	1 281 368
Vyplatené dividendy			-1 100 478	+ 1 100 478	
Ostatné položky vlastného imania					
Účet 491 - Vlastné imanie fyzickej osoby - podnikateľa					

Tabuľka č. 2

Položka vlastného imania	Bezprostredne predchádzajúce účtovné obdobie				
	Stav na začiatku účtovného obdobia	Prírastky	Úbytky	Presuny	Stav na konci účtovného obdobia
a	b	c	d	e	f
Základné imanie	1 327 757				1 327 757
Vlastné akcie a vlastné obchodné podiely					
Zmena základného imania					
Pohľadávky za upísané vlastné imanie					
Emisné ážio					
Ostatné kapitálové fondy					
Zákonný rezervný fond (nedeliteľný fond) z kapitálových vkladov					
Oceňovacie rozdiely z precenenia majetku a záväzkov					
Oceňovacie rozdiely z kapitálových účastín					
Oceňovacie rozdiely z precenenia pri zlúčení, splnutí a rozdelení					
Zákonný rezervný fond	132 776				132 776
Nedeliteľný fond					
Štatutárne fondy a ostatné fondy					
Nerozdelený zisk minulých rokov	1 823 633				1 823 663
Neuhradená strata minulých rokov					
Výsledok hospodárenia bežného účtovného obdobia	970 280	1 100 478		- 970 280	1 100 478
Vyplatené dividendy			- 970 280	+ 970 280	
Ostatné položky vlastného imania					
Účet 491 - Vlastné imanie fyzickej osoby - podnikateľa					

b) Rozdelenie výsledku hospodárenia za rok 2023

Názov položky	Bezprostredne predchádzajúce účtovné obdobie
Účtovný zisk	1 100 478
Rozdelenie účtovného zisku	Bežné účtovné obdobie
Prídel do zákonného rezervného fondu	
Prídel do štatutárnych a ostatných fondov	
Prídel do sociálneho fondu	
Prídel na zvýšenie základného imania	
Úhrada straty minulých období	
Prevod do nerozdeleného zisku minulých rokov	
Rozdelenie podielu na zisku spoločníkom, členom	1 100 478
Iné	
Spolu	1 100 478

Dňa 14.08.2024 valné zhromaždenie schválilo výsledok hospodárenia za účtovné obdobie 2023, kde zisk po zdanení predstavoval 1 100 478,30 €. Dňa 13.11.2024 Valné zhromaždenie schválilo vyplatenie zisku spoločníkom.

VÝROČNÁ SPRÁVA

2024

KRUGEL EXIM, spol. s r.o.

... robíme len to, čomu rozumieme

Obsah

1. PROFIL SPOLOČNOSTI	3
ZÁKLADNÉ ÚDAJE O SPOLOČNOSTI	3
2. ŠTRUKTÚRA VLASTNÍKOV A ORGANY SPOLOČNOSTI, ORGANIZAČNÁ ŠTRUKTÚRA SPOLOČNOSTI	4
ŠTRUKTÚRA VLASTNÍKOV A ORGANY SPOLOČNOSTI	4
ORGANIZAČNÁ ŠTRUKTÚRA SPOLOČNOSTI	5
3. HISTORICKÝ A EKONOMICKÝ VÝVOJ SPOLOČNOSTI	6
4. ANALÝZA VÝZNAMNÝCH RIZIK A NEISTÔT	7
PREDPOKLADY BUDÚCEHO ROZVOJA SPOLOČNOSTI	7
ZAMESTNANOSŤ	7
VPLYV NA ŽIVOTNÉ PROSTREDIE	7
5. FINANČNÉ UKAZOVATELE	8
6. ŠTRUKTÚRA MAJETKU A ZÁVÄZKOV	9
7. ŠTRUKTÚRA NÁKLADOV A VÝNOSOV	11
8. NÁVRH NA VYSPORIADANIE VÝSLEDKU HOSPODÁRENIA	12
9. OSTATNÉ INFORMÁCIE	12
10. UDALOSTI PO SÚVAHOVOM DNI	12
11. PREDPOKLADANÝ BUDÚCI VÝVOJ ČINNOSTI ÚČTOVNEJ JEDNOTKY	12

Prílohy

Správa nezávislého audítora

Účtovná závierka 2024

1. PROFIL SPOLOČNOSTI

ZÁKLADNÉ ÚDAJE O SPOLOČNOSTI

Obchodné meno: KRUGEL EXIM, spol. s r.o.

Sídlo spoločnosti: Pri majeri 13, 831 06 Bratislava

IČO: 31 323 731

Právna forma: spoločnosť s ručením obmedzeným

Základné imanie: 1 327 757 EUR

Dátum zápisu do OR: 14. 05. 1992

Zapísaná v Obchodnom registre vedenom Mestským súdom Bratislava III, oddiel S.r.o. vložka č. 2738/B

Predmet činnosti spoločnosti:

- kúpa tovaru za účelom jeho predaja a predaj (nákup a predaj rozličného tovaru)
- import, export a reexport súvisiaci s predmetom činnosti v súlade s platnými predpismi
- navrhovanie, vývoj, výroba, inštalácia, meranie, úprava, servis a oprava káblov a kabelážnych systémov na prenos dát a informácií, ich súčastí a príslušenstva okrem telekomunikačných zariadení
- sprostredkovanie služieb
- poradensko-technická a konzultačná činnosť v rozsahu predmetu činnosti.

2. ŠTRUKTÚRA VLASTNÍKOV A ORGANY SPOLOČNOSTI, ORGANIZAČNÁ ŠTRUKTÚRA SPOLOČNOSTI

ŠTRUKTÚRA VLASTNÍKOV A ORGANY SPOLOČNOSTI

Spoločník		Výška podielu na základnom imaní		Podiel na hlasovacích právach v %	Iný podiel na ostatných položkách VI ako na ZI v %
		Absolútne	v %		
Ing. Pavol Kadlečík		491 270	37	37	
Jozef Samčík		278 829	21	21	
Zuzana Gonzalez Samčíková		278 829	21	21	
Ing. Tomáš Samčík		278 829	21	21	
Spolu		1 327 757	100	100	

Štatutárnym orgánom spoločnosti sú konatelia:

Ing. Pavol Kadlečík

Ing. Tomáš Samčík

Mgr. Igor Bátora

Jozef Samčík

ORGANIZAČNÁ ŠTRUKTÚRA SPOLOČNOSTI

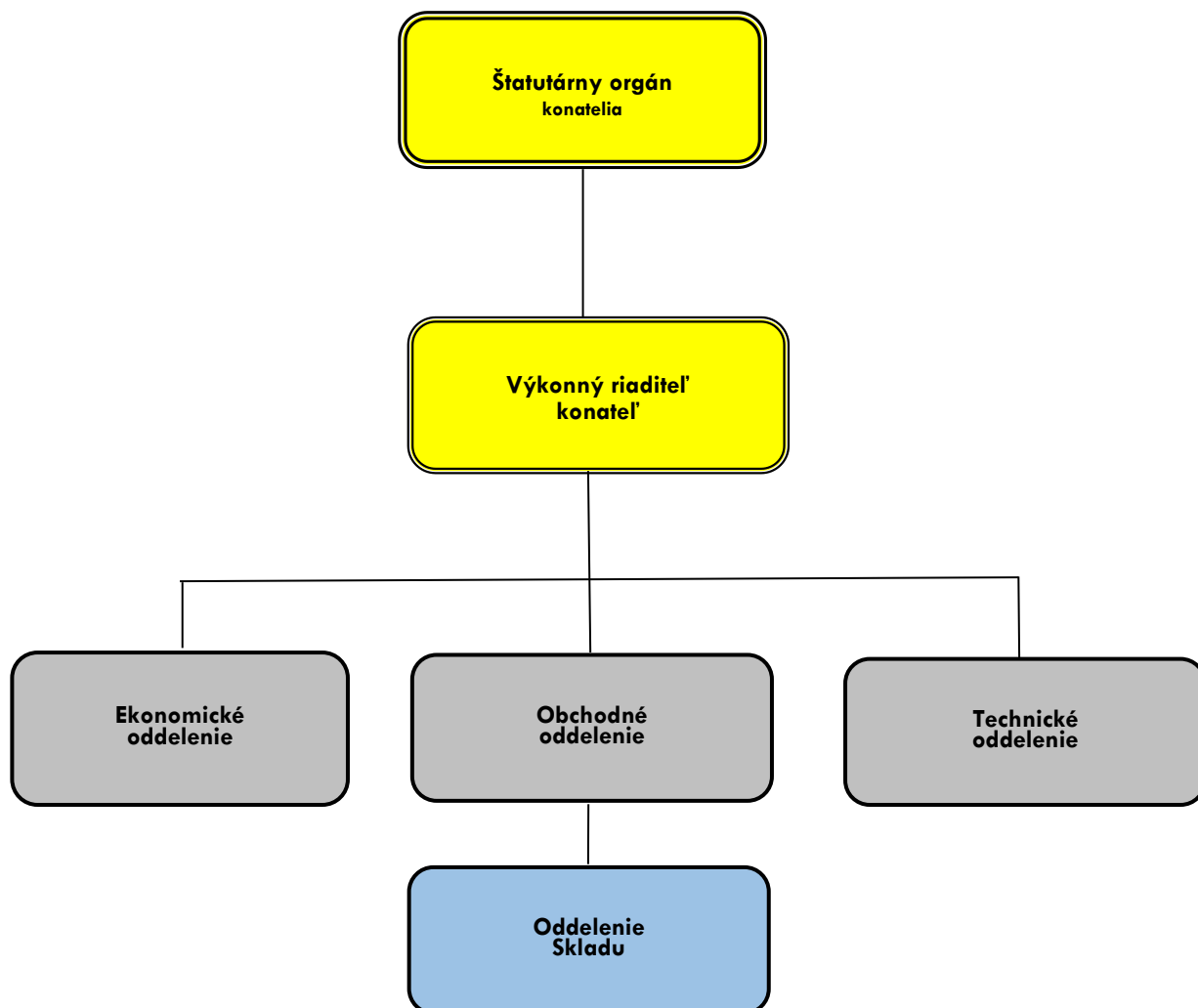

3. HISTORICKÝ A EKONOMICKÝ VÝVOJ SPOLOČNOSTI

KRUGEL EXIM je slovenská súkromná spoločnosť, bola založená zakladateľskou listinou dňa 30.4.1992. Od svojho vzniku špecializuje na vývoj, výrobu a distribúciu pasívnych komponentov pre informačné a komunikačné siete. Tieto produkty sú v súčasnosti reprezentované metalickými a optickými kabeľmi pre počítačové siete LAN, pre kamerové a zabezpečovacie systémy, pre dátové centrá, ale najmä systémami štruktúrovanej kabeľáže.

V roku 2003 spoločnosť vyvinula vlastný štruktúrovaný kabeľný systém *KELine*[®]. V roku 2005 uviedla na trh systém Cat.6A, ktorým preukázala možnosť spoľahlivého prenosu 10Gbit/s na kábli s konštrukciou U/FTP. Nižšie náklady tohto riešenia významne prispeli k rozšíreniu kabeľní pre 10GBASE-T v regióne. Vo februári 2010 spoločnosť predstavila ako prvá na svete kompletné portfólio interoperabilných komponentov Cat.6A, certifikovaných v medzinárodných nezávislých laboratóriách v zmysle požiadaviek nového, vtedy práve publikovaného, dodatku medzinárodnej normy ISO/IEC 11801.

KRUGEL EXIM vyvinul a v októbri 2016 opäť ako prvý na svete úspešne certifikoval kábel U/FTP Cat.6A s triedou reakcie na oheň B2_{ca}-s1, d1, a1, používaný v budovách s najvyššími požiadavkami na protipožiarnu bezpečnosť stavieb v celej Európskej únii.

Spoločnosť dnes vyváža svoje produkty do 34 štátov Európy, Ameriky a Ázie. Má registrovaných viac ako 1 000 medzinárodných inštalácií s takmer 600 000 prípojnými miestami v projektoch, na ktoré poskytuje 25-ročnú systémovú záruku.

Stratégia obchodnej politiky spočíva v orientácii výhradne na kvalitu a značkové produkty od renomovaných výrobcov z Európy. Všetky výrobky sú certifikované v medzinárodných nezávislých skúšobniach v zhode s najnovšími medzinárodnými štandardami.

KRUGEL EXIM je distribučnou spoločnosťou, ktorá nekonkuruje vlastným zákazníkom a partnerom. Politika našej spoločnosti vylučuje dodávky koncovým užívateľom a účasť v konkurzoch a verejných súťažiach. Sústreďuje sa najmä na distribúciu kabeľných systémov a komponentov pre počítačové siete a ako taká predáva výlučne právnickým a fyzickým osobám s predmetom podnikania zhodným s ponukou produktov a služieb zo svojho portfólia. Veľkou výhodou spoločnosti je schopnosť flexibilne a pohotovo podporovať veľké projekty vďaka veľkokapacitným skladovým priestorom.

KRUGEL EXIM má dlhodobo zavedený systém riadenia kvality podľa EN ISO 9001 pre činnosti: výroba, inštalácia, meranie, úprava, servis, oprava káblov a kabeľných systémov na prenos dát a informácií, ich súčastí a príslušenstva okrem telekomunikačných zariadení, import, export, reexport súvisiaci s predmetom činnosti. Vykonané recertifikačné audity potvrdili udržiavanie vysokého štandardu podľa EN ISO 9001:2016.

September 2025

Ing. Pavol Kadlečík

konateľ spoločnosti

4. ANALÝZA VÝZNAMNÝCH RIZIK A NEISTÔT

- Spoločnosť nevedie súdne spory.
- Spoločnosť nemá významné reklamácie

PREDPOKLADY BUDÚCEHO ROZVOJA SPOLOČNOSTI

Po 31 rokoch úspešného pôsobenia na slovenskom a medzinárodnom trhu spoločnosť nadobudla presvedčenie, že jej predchádzajúce aktivity a zámery boli správne a v nasledujúcom období sa v nich bude naďalej pokračovať .

Naďalej bude potrebné aktívne a efektívne zisťovať potreby zákazníkov, zvyšovať kvalitu, presadzovať nové poznatky a skúseností do ponúkaných riešení, inovovať produkty a intenzívne spolupracovať s partnermi. To sú oblasti, na ktoré je potrebné sa intenzívnejšie zamerať a ešte viac posilniť svoju pozíciu v oblasti kabelážnych systémov. Pozornosť je potrebné venovať aj rastu odbornej úrovne všetkých zamestnancov, aby tak mohli efektívne pôsobiť vo svojej oblasti, dokázali nájsť najvhodnejšie riešenia situácií a vedeli svoje vedomosti uplatňovať v každodennom pracovnom procese. Neustálym sledovaním a analýzami získaných informácií a ich aplikáciou do rozhodovacích procesov otvoriť cestu pre rozšírenie pôsobnosti na trhu.

ZAMESTNANOSŤ

Základom pre úspešný chod spoločnosti je kvalifikovaný, zodpovedný a spokojný tím zamestnancov. K 31.12. 2024 spoločnosť zamestnávala 26 zamestnancov. Spoločnosti udržuje stabilný počet zamestnancov. Všetci zamestnanci plnia potrebné kvalifikačné predpoklady pre činnosť, ktorú vykonávajú. Spoločnosť kladie vysoký dôraz na odborné vzdelávanie zamestnancov, kvalitu pracovného prostredia, ochranu zdravia a bezpečnosť pri práci.

VPLYV NA ŽIVOTNÉ PROSTREDIE

- Spoločnosť nemá nepriaznivý vplyv na životné prostredie

5. FINANČNÉ UKAZOVATELE

(tis. eur)	2022	2023	2024
Vlastné imanie	4 254	4 384	4 565
Závazky a časové rozlíšenie	1 245	618	821
Aktíva spolu	5 499	5 002	5 387
Tržby za predaj tovaru	10 237	9 738	10 516
Náklady vynaložené na obstaranie predaného tovaru	7 892	7 116	7 611
Marža z predaja tovaru	2 345	2 622	2 905
Tržby z predaja služieb	128	129	149
Čistý obrat	10 365	9 867	10 665
Výnosy spolu	10 615	9 951	10 835
Náklady spolu bez dane z príjmu	9 377	8 553	9 200
Pridaná hodnota	1 918	2 221	2 428
Hospodársky výsledok pred zdanením	1 237	1 398	1 635
Hospodársky výsledok po zdanení	970	1 100	1 281
Ukazovatele rentability vypočítané zo zisku po zdanení			
Rentabilita aktív v %	17,64	21,99	23,78
Rentabilita vlastného kapitálu v %	22,80	25,09	28,06
Rentabilita tržieb v %	9,36	11,30	12,18
Stupeň samofinancovania v %	77,36	87,66	84,76

Spoločnosť zaznamenala nárast tržieb z predaja tovaru v porovnaní s rokom 2023 (8%), pridaná hodnota medziročne vzrástla o 9% a dosiahla hodnotu 2 428 tis. EUR. Nárast aktív o 385 tis. Eur bol spôsobený najmä zvýšením stavu pohľadávok.

Všetky vybrané ukazovatele počítané zo zisku po zdanení vykazujú pozitívny vývoj v porovnaní s rokom 2023.

6. ŠTRUKTÚRA MAJETKU A ZÁVÄZKOV

Súvaha

(tis. eur)	2022	2023	2024	index 24/23
Aktíva spolu (netto)	5 499	5 002	5 387	1,08
Pohľadávky za upísané vlastné imanie	0	0	0	-
Neobežný majetok	855	748	820	1,1
z toho:				
Dlhodobý nehmotný majetok	0	7	10	1,43
Dlhodobý hmotný majetok	855	741	810	1,09
Dlhodobý finančný majetok	0	0	0	-
Obežný majetok	4 628	4 220	4 541	1,08
z toho:				
Zásoby tovaru	2 672	1 910	2 040	1,07
Materiál	1	2	1	0,50
Dlhodobé pohľadávky	0	0	0	-
Krátkodobé pohľadávky	850	1 058	1 322	1,25
Finančné účty	1 105	1 250	1 178	0,94
Časové rozlíšenie	16	34	26	0,76

(tis.eur)	2022	2023	2024	index24/23
Pasíva spolu	5 499	5 002	5 387	1,08
Vlastné imanie	4 254	4 384	4 565	1,04
z toho:				
Základné imanie	1 328	1 328	1 328	1,00
Kapitálové fondy	0	0	0	-
Fondy zo zisku	133	133	133	1,00
Výsledok hospodárenia minulých rokov	1 823	1 823	1 823	1,00
Výsledok hospodárenia bežného obdobia	970	1 100	1 281	1,16
Záväzky	1 245	618	818	1,32
z toho:				
Krátkodobé záväzky	1 182	562	772	1,37
Dlhodobé záväzky	31	26	18	0,69
Krátkodobé rezervy	28	27	24	0,89
Bankové úvery a výpomoci	4	3	4	1,33
Časové rozlíšenie	0	0	4	-

Najvýznamnejšou zložkou aktív spoločnosti i v r.2024 je obežný majetok, ktorý tvorí 84,3% podiel, z toho zásoby tvoria 45 %, krátkodobé pohľadávky 29,1% a finančné účty 25,9 %. Medziročný nárast zásob o 130 tis. EUR (7%), krátkodobé pohľadávky medziročne vzrástli o 263 tis. EUR (25%).

Vlastné imanie spoločnosti v r.2024 tvorí 84,7 % podiel na celkových pasívach. Jeho medziročný vývoj je stabilný. V oblasti záväzkov krátkodobé záväzky medziročne vzrástli o 210 tis. EUR (37%) .

7. ŠTRUKTÚRA NÁKLADOV A VÝNOSOV

(tis. eur)	2022	2023	2024	index 24/23
Tržby z predaja tovaru	10 237	9 738	10 516	1,08
Tržby z predaja vlastných výrobkov a služieb	128	129	149	1,16
Náklady vynaložené na obstaranie predaného tovaru	7 892	7 116	7 611	1,07
Výrobná spotreba	554	530	626	1,18
Osobné náklady	706	673	713	1,06
Dane a poplatky	14	14	17	1,21
Odpisy dlhodobého NaHM	101	116	126	1,09
Tržby z predaja dlhodobého majetku a materiálu	12	1	27	27,00
Zostatková cena predaného dlhodobého majetku	3	0	0	-
Ostatné výnosy z hospodárskej činnosti	15	17	20	1,18
Ostatné náklady na hospodársku činnosť	25	26	35	1,35
Výsledok hospodárenia z hospodárskej činnosti	1 097	1 410	1 584	1,12
Pridaná hodnota	1 918	2 221	2 428	1,09
Výnosové úroky	0	12	43	3,58
Nákladové úroky	0	0	0	-
Kurzové zisky	223	54	80	1,48
Kurzové straty	77	72	65	0,90
Ostatné výnosy z finančnej činnosti	0	0	0	-
Ostatné náklady na finančnú činnosť	6	6	7	1,17
Výsledok hospodárenia z finančnej činnosti	140	-12	51	-
Daň z príjmov z bežnej činnosti - splatná	278	302	364	1,21
Daň z príjmov z bežnej činnosti - odložená	-11	-4	-10	2,50
Výsledok hospodárenia za účtovné obdobie	970	1 100	1 281	1,16

Vývoj pridanej hodnoty v medziročnom porovnaní je pozitívny nárast o 9% pri medziročnom náraste tržieb z predaja tovaru o 8%.

8. NÁVRH NA VYSPORIADANIE VÝSLEDKU HOSPODÁRENIA

Dosiahnutý hospodársky výsledok za rok 2024	zisk	1 281 367,62 Eur
---	------	------------------

Návrh na vysporiadanie :

Zisk za rok 2024 preúčtovať na účet nerozdelený

zisk minulých rokov		1 287 367,62 Eur
---------------------	--	------------------

9. OSTATNÉ INFORMÁCIE

Spoločnosť nemá organizačnú zložku v zahraničí

- V účtovnom období 2024 spoločnosť nevykázala žiadne náklady v oblasti výskumu a vývoja
- Spoločnosť nevykazuje významný vplyv na zamestnanosť
- Neexistujú podniky, v ktorých je KRUGEL EXIM spol. s r.o. neobmedzene ručiacim spoločníkom
- Spoločnosť nie je súčasťou konsolidovaného celku
- Ďalšie údaje na základe osobitných predpisov nie sú vyžadované

10. UDALOSTI PO SÚVAHOVOM DNI

- Po skončení účtovného obdobia, za ktoré sa zostavila účtovná závierka nenastali žiadne udalosti, ktoré by významným spôsobom ovplyvnili aktíva, pasíva a finančnú situáciu spoločnosti.

Pretrvávajúci vojnový konflikt na Ukrajine významne neovplyvnil činnosť podniku. Vedenie spoločnosti situáciu monitoruje a zastáva názor, že aktuálne tieto udalosti nemajú priamy významný nepriaznivý dopad na obchodnú činnosť. Vývoj v oblasti nákladov spoločnosť priebežne sleduje a prijíma rozhodnutia na ich optimalizáciu.

Spoločnosť neočakáva významné ohrozenie jej schopnosti pokračovať nepretržite v činnosti počas nasledujúcich 12 mesiacov od dátumu zostavenia UZ.

11. PREDPOKLADANÝ BUDÚCI VÝVOJ ČINNOSTI ÚČTOVNEJ JEDNOTKY

Spoločnosť aj v roku 2024 pokračovala v upevňovaní a posilňovaní svojho postavenia na trhoch v oblasti distribúcie komponentov kabelážnych systémov. Finančná situácia spoločnosti bola počas celého roka stabilná. Tržby zodpovedali situácii na trhu. Svoju činnosť financovala v súlade so zmluvnými podmienkami a očakáva ich plnenie i v ďalšom období. Spoločnosť predpokladá stabilný vývoj s pozitívnym výhľadom aj v roku 2025.

12. KONTAKTY

Sídlo spoločnosti: KRUGEL EXIM, spol. s r.o.

Pri majeri 13

831 06 Bratislava

Tel.: +421 2 44 88 44 23

Email: info@krugel.sk

www.krugel.sk

Prevádzka: Južná trieda 3092/78.

040 01 Košice-Juh

Vypracoval:

Ing. Oľga Sládečková

Bratislava, september 2025

Schválil:

Ing. Pavol Kadlečík, konateľ spoločnosti