



Názov: Poľnohospodárske družstvo Paňovce
Sídlo: Paňovce 203, 044 71
IČO: 31692966
DIČ: 2020495422
Zapísané: Obchodný register Mestského súdu Košice, Oddiel: Dr.,
Vložka číslo: 1053/V

VÝROČNÁ SPRÁVA

za rok 2024

Výročnú správu predkladá:

Predstavenstvo PD

Podpis člena štatutárneho orgánu:
Ing. Ivan Tirpák – predseda predstavenstva

.....
Ing. Kristína Fazekasová - člen predstavenstva
.....

Vyhotovená dňa: 20.10.2025

Schválená dňa: 29.10.2025

Výročná správa Poľnohospodárskeho družstva Paňovce za rok 2024 je vypracovaná v súlade s §20 zákona č. 431/2002 Z. z. o účtovníctve v znení neskorších predpisov.

Hlavné činnosti družstva podľa výpisu z obchodného registra:

1. podnikanie v poľnohospodárskej výrobe a v lesníctve, vrátane predaja nespracovaných poľnohospodárskych a lesných výrobkov na účely ďalšieho spracovania a predaja,
2. výroba kovov a kovových výrobkov, zámočníctvo,
3. obchodná činnosť: zvieratá, živočíšne a rastlinné výrobky,
4. automatizované spracovanie údajov,
5. stavebníctvo – staviteľ jednoduchých stavieb,
6. výroba organických hnojív, vitahum, kompost,
7. výroba kŕmnych zmesí pre hospodárske zvieratá,
8. služby súvisiace s rastlinnou výrobou,
9. služby súvisiace so živočíšnou výrobou okrem veterinárnych služieb,
10. kúpa tovaru na účely jeho predaja konečnému spotrebiteľovi (maloobchod) alebo iným prevádzkovateľom živnosti (veľkoobchod),
11. uskutočňovanie stavieb a ich zmien,
12. výskum a vývoj v oblasti prírodných a technických vied,
13. výroba mliečnych výrobkov.

Základné informácie

Vznik: 11. júla 1994

Právna forma: družstvo

Štatutárny orgán družstva: predstavenstvo

- | | |
|------------------------------|--------------------------|
| – predseda predstavenstva | Ing. Ivan Tirpák |
| – podpredseda predstavenstva | Ing. Darina Kozárová |
| – člen predstavenstva | Ing. Kristína Fazekasová |

Kontrolná komisia:

- | | |
|--------------------------------|---------------------|
| – predseda kontrolnej komisie: | Róbert Ujco |
| – člen kontrolnej komisie: | Ing. Matúš Hlaváčik |
| – člen kontrolnej komisie: | Ing. Matej Rosiar |

Riaditeľ družstva: Ing. Ivan Tirpák

Členovia družstva: - členskú základňu ku dňu 31.12.2024 tvoria členovia:

- **jedna právnická osoba VSK MINERAL, s.r.o.,**
- **39 členov - fyzických osôb.**

V roku 2024 ukončil členstvo v družstve 1 člen s vysporiadaním podľa stanov družstva.

Minimálna výška základného členského vkladu členov družstva pre vznik členstva v družstve:

- právnická osoba 199 164,-- €
- fyzické osoby 1 992,-- €

Výška zapisovaného základného imania: 252 753,-- €

Výška základného imania: 1 154 314 €

❖ **Výška základného členského vkladu členov družstva:**

- právnická osoba 179 247,60 €
- fyzické osoby 69 919,20 €

❖ **Výška ďalšieho členského vkladu členov družstva**

- právnická osoba 580 487,80 €
- fyzické osoby 324 659,40 €

Výška podielu členov družstva na základnom imaní družstva k 31.12.2024:

- právnická osoba 65,8 %
- fyzické osoby 34,2 %

Hlasovacie práva členov družstva k 31.12.2024:

- právnická osoba 3 817 hlasov
- fyzické osoby 1 965 hlasov
- spolu členovia družstva 5 782 hlasov

členovia družstva majú pri hlasovaní na členskej schôdzi jeden hlas za každých 199 € svojho splateného členského vkladu.

Výška nedeliteľného fondu družstva 35 518,-- €

Družstvo v zmysle stanov a v zmysle Obchodného zákonníka zriaďuje nedeliteľný fond najmenej vo výške 10 % zapisovaného základného imania. Nedeliteľný fond sa nesmie za trvania družstva použiť na rozdelenie medzi členov družstva. Možno ho v zmysle zákona použiť iba na hospodárske účely, na prekonanie nepriaznivého priebehu hospodárenia družstva alebo na krytie strát družstva.

Ďalšie kapitálové fondy družstva

Družstvo v uplynulých obdobiach tvorilo aj ostatné kapitálové fondy, ktoré predstavujú výšku 158 498 €. Ostatné fondy sú tvorené z družstevných podielnických listov (DPL)

vydaných oprávneným osobám, t. j. podielnikom družstva za majetkové podiely v družstve. Družstvo na základe ponuky podielnikov DPL po vzájomnej dohode vykupovalo. V Depozitári cenných papierov je k 31.12.2024 vydaných 3 476 kusov DPL v zaknihovanej forme.

Členovia družstva nevlastnia družstevné podielnické listy. Ich DPL boli premenené na ďalší členský vklad.

Oprávnené osoby, ktoré v zmysle zákona nepredložili do stanoveného termínu identifikačné údaje potrebné pre vydanie družstevných podielnických listov, ostáva nevysporiadaný podiel z transformácie vo výške 25 773 €.

Organizačná štruktúra

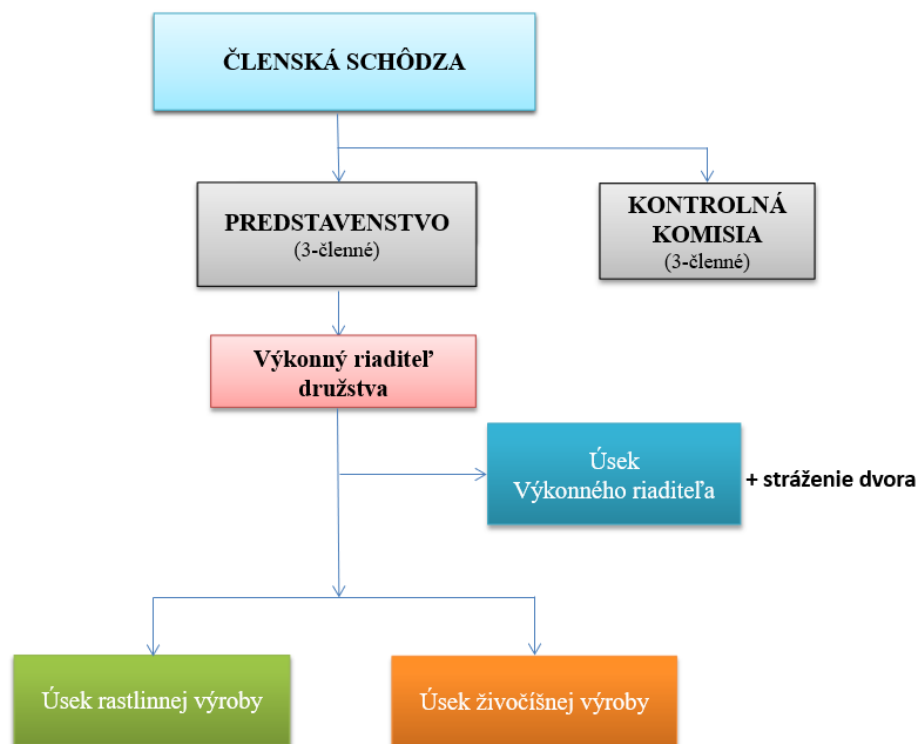

Družstvo je organizačne rozdelené na:

- ❖ **výrobné úseky** (zamerané na poľnohospodársku prvovýrobu):
 - *úsek rastlinnej výroby*,
 - *úsek živočíšnej výroby*.
- ❖ **nevýrobný úsek**:
 - *úsek výkonného riaditeľa*, ktorý zahŕňa:
 - oddelenie ekonomiky - zamerané na riadiace a administratívne služby pre všetky úseky,
 - oddelenie správy majetku - zahŕňa informátorov, pomocných pracovníkov a údržbu majetku

Pôda obhospodarovaná družstvom

V roku 2024 družstvo hospodáril na poľnohospodárskej pôde vo výmere **703,20 ha**, z toho 656,35 ha je orná pôda a 46,85 ha sú trvalé trávne porasty.

K 31.12.2024 vlastnilo družstvo podľa evidencie v katastri nehnuteľností **101,45 ha** pôdy, z toho je **53,55 ha** ornej pôdy, **19,89 ha** trvalých trávnych porastov a **26,08 ha** lesov, zastavané plochy, ostatné plochy **1,93 ha**. Z vlastnej pôdy družstvo obhospodarovalo v priebehu roka celkovo **73 ha**.

So Slovenským pozemkovým fondom má poľnohospodárske družstvo uzatvorenú nájomnú zmluvu na štátnu pôdu a pôdu neznámych vlastníkov na výmeru **115,3 ha**. Zmluva je uzatvorená do 31.10.2029.

S Pozemkovým spoločenstvom Urbariát Paňovce je uzatvorená zmluva na výmeru **89,96 ha**, s Pasienským spoločenstvom Paňovce na **75,81 ha** (vrátane hospodárskeho dvora), s Urbariátom Nováčany na **5,70 ha**, s Urbariátom Hodkovce na **0,72 ha**.

Ostatná pôda je prenajatá od známych vlastníkov. Za prenájom pôdy družstvo platí nájomné na základe uzatvorených nájomných zmlúv.

Vyhodnotenie podnikateľského plánu za rok 2024

Úsek rastlinnej výroby

Rastlinná výroba hospodáril v rámci svojho výrobného plánu v roku 2024 na výmere 703,20 ha pôdy.

Výrobný program bol zameraný na pestovanie:

- obilnín na výmere 198,89 ha,
- olejnín na výmere 169,85 ha,
- krmovín na výmere 283,86 ha.

Pôda ležiaca úhorom bola vo výmere 50,60 ha.

Obilniny

V roku 2024 bola výroba obilnín plánovaná v objeme 967 t. V skutočnosti sa vyrobilo 1 011 t, čo je o 44 t viac a predstavuje plnenie plánu na 105 %, s hektárovým výnosom 5,1 t/ha.

Pestovali sa na výmere 198,89 ha v zložení:

- pšenica ozimná 129,03 ha, hektárový výnos 5,1 ton z ha, produkcia 661 ton,
- jačmeň ozimný 38,52 ha, hektárový výnos 4,9 ton z ha, produkcia 188 ton,
- tritikale 20,97 ha, hektárový výnos 5,5 ton z ha, produkcia 116 ton,
- raž 10,37 ha, hektárový výnos 4,4 ton z ha, produkcia 46 ton.

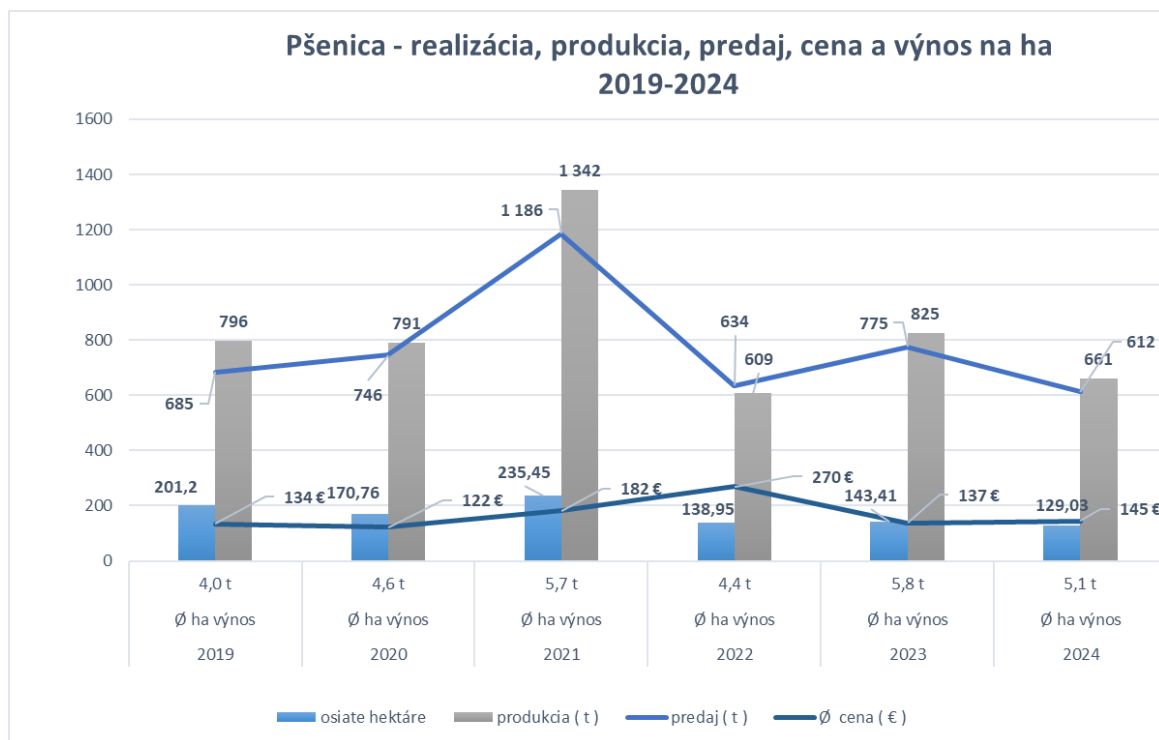

Olejníny

Pestovali sa na výmere 169,85 ha, čo predstavuje 24 % z celkovej obhospodarovanej pôdy, v zložení:

- sója 114,80 ha, hektárový výnos 2,2 ton z ha, produkcia 257 ton,
- ľan 55,05 ha, hektárový výnos 1,5 ton z ha, produkcia 81 ton.

Krmoviny

Pestovali sa na výmere 283,86 ha, čo predstavuje 40 % z celkovej obhospodarovanej pôdy, v zložení:

- cirok silážny 147,42 ha, hektárový výnos 12,9 ton z ha, produkcia 1 900 ton,
- trávny na ornej pôde 46,12 ha, hektárový výnos 21 ton z ha, produkcia 970 ton,
- ďatelina 43,47 ha, hektárový výnos 21,8 ton z ha, produkcia 948 ton,
- TTP 46,85 ha, hektárový výnos 8,4 ton z ha, produkcia 393 ton.

Ako medziplodina sa pestovala :

- raž na výmere 39,62 ha, hektárový výnos 20,1 ton z ha, produkcia 797 ton.

Z krmovín sa vyrobilo:

- 153 ton slamy oproti plánu 280 ton, ostatná slama 1 411 t,
- 167 ton sena oproti plánu 100 ton,
- 1 682 ton senáže oproti plánu 1 650 ton,
- 1 375 ton siláže oproti plánu 1 875 ton,

Rok 2024 bol v znamení výkyvov počasia so suchom či dažďom. Klimatické podmienky ovplyvnili v značnej miere rastlinnú výrobu počas roka. Škody na úrode spôsobuje každoročne premnožená poľovná zver.

Celková produkcia rastlinnej výroby v roku 2024 bola vo výške 864 118 € oproti plánu 602 000 €, čo je plnenie plánu na 144 %.

Tržby rastlinnej výroby boli vo výške 388 760 €, oproti plánu 308 000 €, čo predstavuje zvýšenie tržieb oproti minulému roku o 31 %, tento nárast bol ovplyvnený predovšetkým odpredajom produkcie cukrovej repy, ľanu a raže z roku 2023.

Predaj obilnín sa v roku 2024, uskutočnil v priemernej cene 144 €/t.

Úsek rastlinnej výroby dosiahol za rok 2024 výsledok hospodárenia **zisk v celkovom objeme 147 328 €**, čo je o 55 672 € menej oproti plánovanému zisku 203 000 €.

Úsek živočíšnej výroby

Prioritou tohto úseku je chov hovädzieho dobytku so zameraním sa na produkciu mlieka. V menšej miere sa zaoberá aj odchovom vlastných plemenných býkov z narodených teliat.

V roku 2024 boli na úseku živočíšnej výroby dosiahnuté nasledovné výsledky:

- ❖ vyrobilo sa 1 307 699 litrov mlieka, čo je oproti plánu v objeme 1 434 000 litrov menej o 126 301 litrov. Plán bol splnený na 91 %.

Predaj mlieka bol realizovaný odberateľom:

- Mliečne odbytové družstvo Michalovce – plán 1 350 000 litrov, skutočnosť 1 255 961 litrov, plnenie na 93 % - s Ø realizačnou cenou 0,47 € za liter.
- Predaj mlieka z dvora – skutočnosť 444 litrov mlieka s realizačnou cenou 0,82 € za liter.

Zvyšné vyrobené mlieko sa použilo na kŕmenie teliat v celkovom objeme 51 256 litrov.

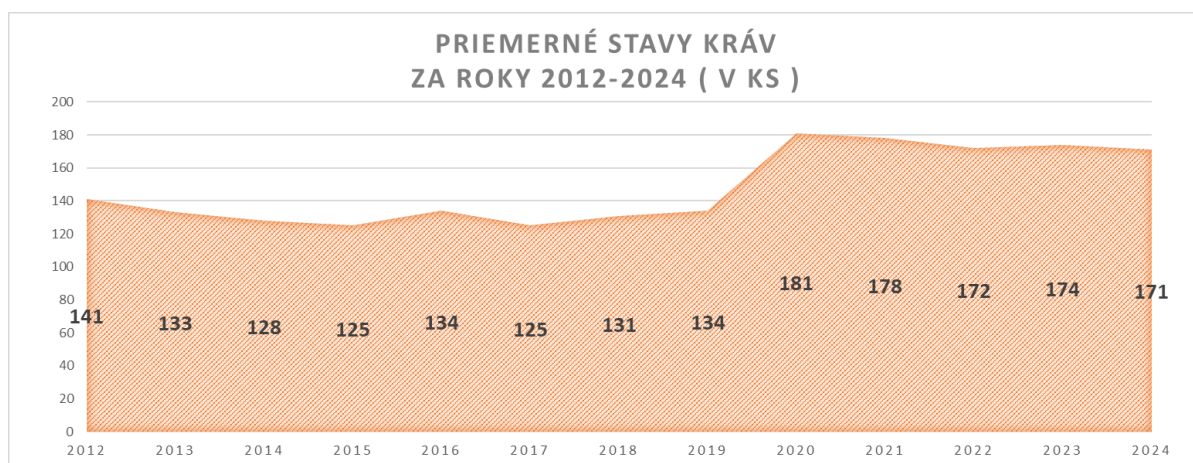

Priemerný stav kráv v roku 2024 bol o 2 % nižší ako v roku 2023, čo je zníženie priemerného počtu kráv o 3 kusy. V danom roku uhynulo celkovo 9 kráv.

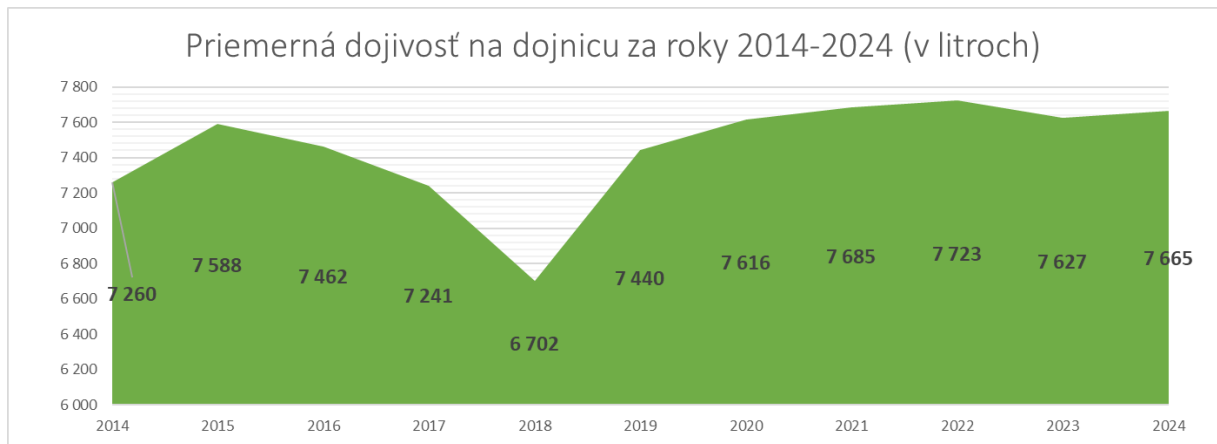

V roku 2024 bola priemerná dojivosť na dojnicu v porovnaní s rokom 2023 vyššia o 0,5 %, t. j. dojivosť bola vyššia o 38 litrov mlieka na dojnicu.

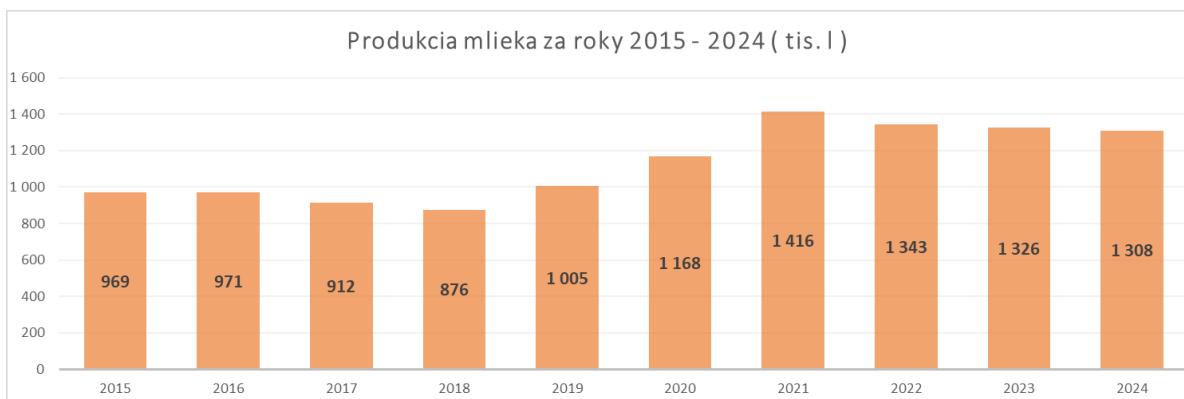

Produkcia mlieka bola v roku 2024 v porovnaní s rokom 2023 nižšia o 17 874 litrov mlieka, čo predstavuje zníženie o 1 %.

Celkové tržby z predaja mlieka boli vo výške **596 643 €** oproti plánu 607 500 €, plán bol splnený na 98 %.

V roku 2024 bolo celkovo odchovaných 205 kusov teliat, pričom odchov teliat v prepočte na 100 kráv bol 114 kusov teliat. Na odchov teliat má významný vplyv veterinárna starostlivosť, kvalita krmív a priestorové podmienky.

Priemerný hmotnostný prírastok mladých jalovic bol 0,73 kg na deň, v porovnaní s minulým rokom je to zvýšenie o 4 %. Vyrovnaná mlieková a mäsová úžitkovosť sa dosiahla postupným prechodom na odchov slovenského strakatého dobytká.

Produkcia **hovädzieho mäsa** bola vo váhe 48,88 ton, predalo sa 54,55 ton hovädzieho mäsa oproti plánu 40 ton, čo je splnenie plánu na 136 %. Tržby z predaja boli vo výške 117 016 € oproti plánu 56 000 €, čo predstavuje plnenie plánu na 209 %, t. j. tržby boli vyššie o 61 016 €.

Celková produkcia živočíšnej výroby v roku 2024 bola vo výške 1 031 568 € vrátane príchovku a prírastkov zvierat, čo predstavuje nárast oproti roku 2023 o 9 % a splnenie plánu na 114 %.

Tržby z predaja produkcie živočíšnej výroby boli vo výške 714 484 €, čo predstavuje zníženie tržieb oproti minulému roku o 0,4 %.

Úsek živočíšnej výroby ukončil rok 2024 **so stratou -180 773 €**, oproti plánovanej strate -71 300 €.

Pravidelným zdrojom príjmov pre družstvo sú príjmy z predaja mlieka, kvalita mlieka a zloženie kŕmnych dávok dojníc je odborne sledovaná.

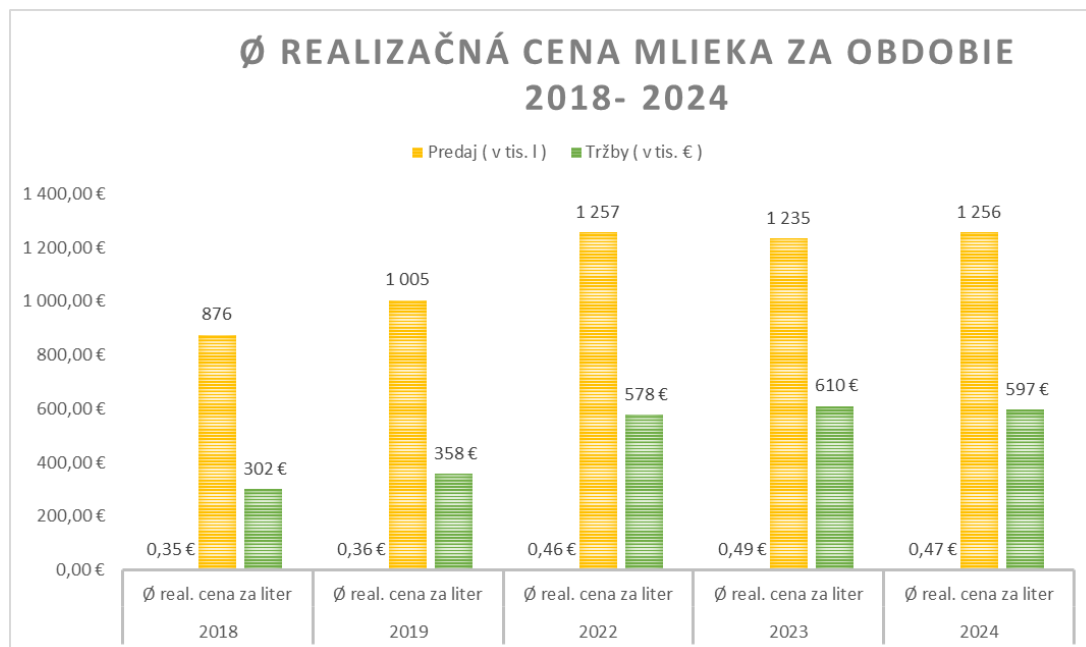

Celková priemerná realizačná cena mlieka bola v roku 2024 vo výške 0,47 € oproti plánu 0,45 € za liter. **Skutočné náklady na výrobu 1 litra mlieka boli vo výške 0,49 € na liter mlieka bez podnikovej réžie a po zohľadnení dotácií.**

Výsledky finančného hospodárenia

V roku 2024 Poľnohospodárske družstvo vykázalo stratu pred zdanením vo výške **-101 914,47 €**. Na jeho tvorbe sa podieľali celkové výnosy vo výške **1 593 506,48 €** a náklady vo výške **1 695 420,95 €**.

Na základe BP bol na rok 2024 naplánovaný hospodársky výsledok 60 000 €, vykázaná strata bola nižšia o 161 914 € ako bol plán.

Pre rok 2024 vznikla povinnosť platiť minimálnu daň vo výške 3 840 €.

Celkový výsledok hospodárenia za účtovné obdobie po zdanení je **strata vo výške - 105 754,47 €**.

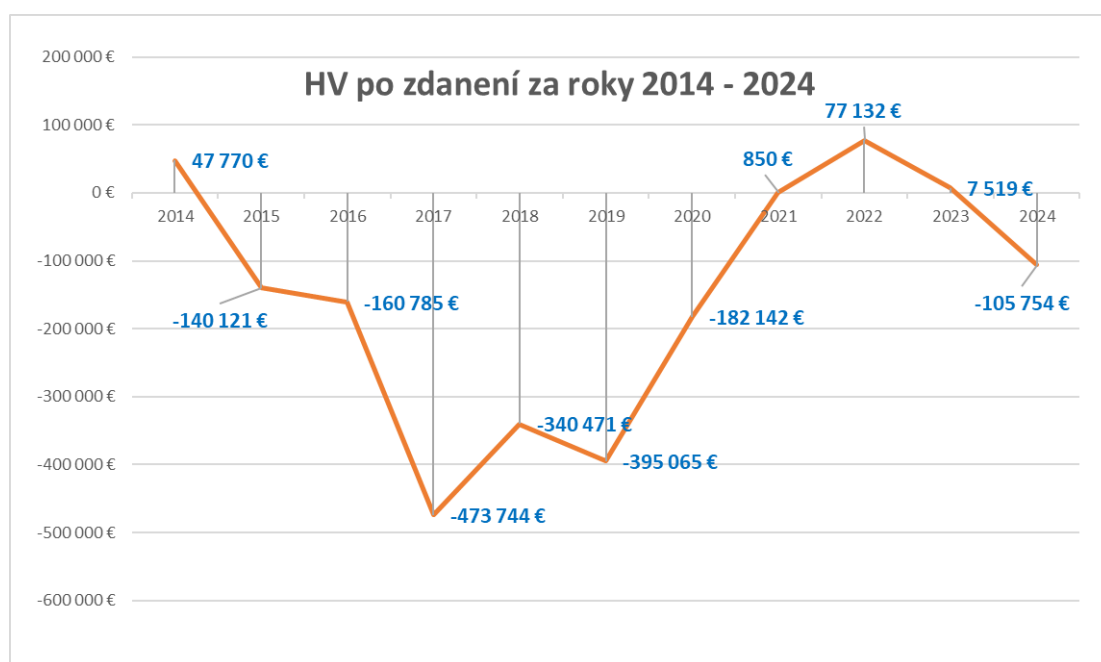

V priebehu roka 2024 sa oproti minulému roku zvýšili náklady na elektrinu, plyn, opravy majetku, úroky, zostatkovú cenu predaného majetku a zvierat, spotrebu vlastných krmív, osív.

Celkovo boli dosiahnuté tržby vo výške 1 149 991 €, a to:

- tržby za rastlinné komodity 346 534 €, čo je 30,1 % - ný podiel,
- tržby z predaja mlieka 596 643 €, čo je 51,9 % - ný podiel,
- tržby z predaja zvierat 117 016 €, čo je 10,2 % - ný podiel,
- tržby z predaja materiálu, tovaru 1 944 €, čo je 0,2 % - ný podiel,
- tržby z predaja majetku 69 133 €, čo je 6 % - ný podiel,
- tržby z predaja maštalného hnoja 825 €, čo je 0,1 % - ný podiel,
- tržby za dodané služby 17 896 €, čo je 1,5 % - ný podiel.

Tržby boli plánované vo výške 971 500 €, skutočnosť 1 149 991 € bola vyššia o 178 491 €, čo predstavuje plnenie plánu na 118 %.

PREHĽAD NÁKLADOV, VÝNOSOV, TRŽIEB ZA ROKY 2017-2024 (V TIS. €)

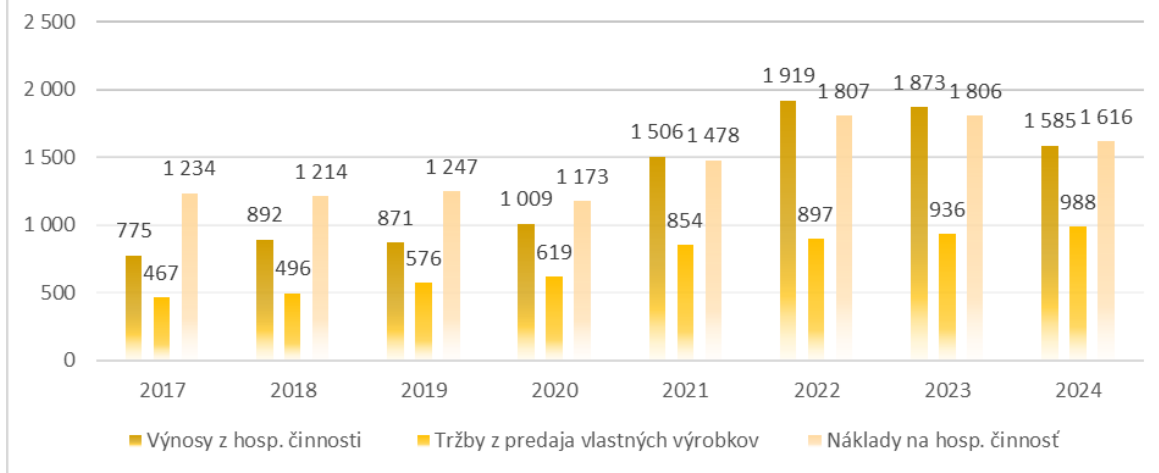

Výnosy z hospodárskej činnosti sa oproti minulému roku znížili o 288 363 €, avšak tržby z predaja vlastných výrobkov sa zvýšili o 52 829 € a náklady na hospodársku činnosť sa znížili o 189 973 € oproti minulému roku.

Prehľad vývoja štruktúry hospodárskeho výsledku (v €)

Názov položky	Rok	Rok	Index
	2024	2023	2024/2023
Výnosy z hospodárskej činnosti spolu	1 584 750	1 873 113	85%
Tržby z predaja tovaru	0	18	0%
Tržby z predaja vlastných výrobkov	988 373	935 544	106%
Tržby z predaja služieb	17 896	20 000	89%
Zmena stavu vnútroorganizačných zásob	-78 109	372 712	-21%
Aktivácia	119 304	126 279	94%
Tržby z predaja dlhodobého majetku	143 722	74 315	193%
Ostatné výnosy z hospodárskej činnosti	393 564	344 245	114%
Náklady na hospodársku činnosť spolu	1 616 012	1 805 985	89%
Náklady na obstaranie predaného tovaru	0	12	0%
Spotreba materiálu, energie a ostatných neskladovateľných dodávok	547 514	762 749	72%
Služby	290 172	284 272	102%
Osobné náklady	448 821	454 741	99%
z toho mzdové náklady	317 471	321 245	99%
náklady na sociálne poistenie	110 564	109 874	101%
Sociálne náklady	20 586	23 622	87%
Dane a poplatky	21 398	21 198	101%
Odpisy DHM a DNM	184 380	182 078	101%
Zostatková cena predaného dlhodobého majetku	96 649	62 018	156%
Opravné položky k pohľadávkam	0	0	0%
Ostatné náklady na hospodársku činnosť	27 078	38 917	70%
Výsledok hospodárenia z hospodárskej činnosti	-31 262	67 128	-47%
Pridaná hodnota	209 778	407 520	51%
Výnosy z finančnej činnosti	8 757	8 204	107%
Náklady na finančnú činnosť	79 409	67 813	117%
Výsledok hospodárenia z finančnej činnosti	-70 652	-59 609	119%
Výsledok hospodárenia pred zdanením	-101 914	7 519	-1355%
Daň z príjmov splatná	3 840		
Daň z príjmov odložená			
Výsledok hospodárenia po zdanení	-105 754	7 519	-1406%

Investície

V priebehu roka 2024 bol obstaraný majetok v celkovej hodnote **99 204 €**.

Z toho vybrané investície:

❖ Traktorový náves PRONAR	28 456 €
❖ Cisterna pre ŽV	19 785 €
❖ Nákup jalovic (20 ks)	28 000 €
❖ Zberný voz pre ŽV	6 800 €
❖ Stavebné práce Teľatník III, prístrešok na paznechtovanie	3 860 €
❖ Automat pre teľatá	3 640 €

Úverová zaťaženosť k 31.12.2024

Celková úverová zaťaženosť družstva k 31.12.2024 predstavuje výšku 861 152 €.

V roku 2024 družstvo z dôvodu nedostatku prevádzkových prostriedkov uzavrelo zmluvu o kontokorentnom úvere s VÚB a.s. vo výške 225 000 €. Čerpanie tohto úveru predstavuje výšku 224 886 €.

Na krytie nákladov roka 2024 a 2025 bol poskytnutý úver z VÚB a.s. pre poľnohospodárov v celkovej výške 460 000 €, ktorý sa spláca jednorazovo z poskytnutých dotácií, zostatok je vo výške 260 374 € vrátane úrokov.

Na investície do majetku družstva bola uzavretá zmluva o dlhodobom úvere s VÚB a.s. vo výške 200 000 €, čerpanie tohto úveru predstavuje 147 818 €.

Na investície do nákupu strojov a technológií boli uzavreté účelové úvery s VÚB a.s., ktoré v roku 2024 vykazujú zostatok 228 074 €.

Pracovno-právna oblasť

Poľnohospodárske družstvo v roku 2024 zamestnávalo v priemere 22 zamestnancov, z toho v robotníckych profesiách 16 zamestnancov a v kategórii THP 6 zamestnancov.

V danom období bolo odpracovaných stálymi zamestnancami 35 941 hodín a dohodármi 1 360 hodín. V nadčase bolo odpracovaných 2 322 hodín. Osobné náklady boli vynaložené v objeme 448 821 €.

V priebehu roka 2024 bola vysoká fluktuácia zamestnancov. Bol uzatvorený pracovný pomer so 4 zamestnancami a ukončený s 8 zamestnancami.

Naším cieľom je aj napriek neatraktívnemu pracovnému odvetviu priviesť do poľnohospodárskej oblasti mladých. Kľúčovou perspektívou družstva je zabezpečiť stabilný

pracovný kolektív s potrebnými skúsenosťami, zručnosťami a znalosťami. Rozhodujúce pracovné pozície sa obsadzujú výberovým konaním prostredníctvom webovej stránky profesia.

ZÁKLADNÉ SMERY ROZVOJA

Základným - strategickým cieľom družstva pre rok 2025 je dosiahnutie lepších výsledkov hospodárenia cestou racionalizácie nákladov, zvýšením pracovnej disciplíny a rentability práce, zvýšením tržieb a stabilizáciou rozhodujúcich pracovných pozícií.

K realizácii týchto cieľov majú prispieť aj nižšie uvedené zámery s plánovanou realizáciou v roku 2025-2026:

- + priebežný nákup pôdy s cieľom rozšírenia obhospodarovanej výmery,
- + udržať pravidelnú brakáciu neefektívnych dojníc a jalovíc,
- + zvýšenie predaja hovädzieho dobytku,
- + v rámci rastlinnej výroby prehodnotiť a zaviesť nový oševný plán na rok 2025/2026,
- + zaviesť pestovanie menej energeticky náročných plodín pre podmienky Katastra Paňovce a Čečejevce,
- + dosiahnuť vyrovnaný cash-flow družstva,
- + postupne zriaďovať databanku pracovníkov.

Účtovná závierka za rok 2024

- pozostáva zo súvahy, výkazu ziskov a strát a z poznámok.

V zmysle zákona č. 431/2002 Z. z o účtovníctve, družstvo nemá povinnosť overenia účtovnej závierky audítorom.

Analýza majetkovej a finančnej situácie družstva k 31. 12. 2024

SÚVAHA - ŠTRUKTÚRA AKTÍV (v €)

Názov položky	Stav	Stav	Index
	31. 12. 2024	31. 12. 2023	2024/2023
SPOLU MAJETOK	3 568 664	3 932 004	91%
z toho			
NEOBEŽNÝ MAJETOK	2 189 027	2 280 870	96%
I. I. Dlhodobý nehmotný majetok			
II. II. Dlhodobý hmotný majetok	2 188 043	2 279 886	96%
z toho pozemky	161 593	161 593	100%
stavby	1 403 682	1 438 344	98%
samostatné hnutelné veci	418 590	457 653	91%
základné stádo	199 360	213 638	93%
III. III. Dlhodobý finančný majetok	984	984	100%
OBEŽNÝ MAJETOK	1 276 604	1 394 097	92%
I. I. Zásoby	1 212 809	1 301 353	93%
II. II. Dlhodobé pohľadávky			
III. III. Krátkodobé pohľadávky	61 427	92 399	66%
IV. IV. Finančné účty	880	- 1 143	-77%
ČASOVÉ ROZLIŠENIE	103 033	257 037	40%

Neobežný majetok má 61 % -ný podiel na majetku družstva a obežný majetok 36% -ný podiel. Oproti predchádzajúcemu obdobiu sa podiel obežného majetku sa zvýšil o 1 %, čo predstavuje mierny nárast likvidity obežného majetku.

SÚVAHA - ŠTRUKTÚRA PASÍV (v €)

Názov položky	Stav	Stav	Index
	31. 12. 2024	31. 12. 2023	2024/2023
SPOLU VLASTNÉ IMANIE A ZÁVÄZKY	3 568 664	3 932 004	91%
z toho			
VLASTNÉ IMANIE	492 867	601 236	82%
I. I. Základné imanie	1 154 314	1 159 472	100%
II. II. Kapitálové fondy	158 498	155 956	102%
III. III. Fondy zo zisku			
IV. IV. Výsledok hospodárenia minulých rokov	-749 709	-757 229	99%
V. Výsledok hospodárenia za účtové obdobie	-105 754	7 519	-1 406%
ZÁVÄZKY	2 745 466	3 043 334	90%
I. I. Rezervy	11 322	18 882	60%
II. II. Dlhodobé záväzky	893 328	888 883	101%
III. III. Krátkodobé záväzky	1 221 475	1 360 953	90%
IV. IV. Bankové úvery	493 141	626 816	79%
ČASOVÉ ROZLIŠENIE	330 331	287 434	115%

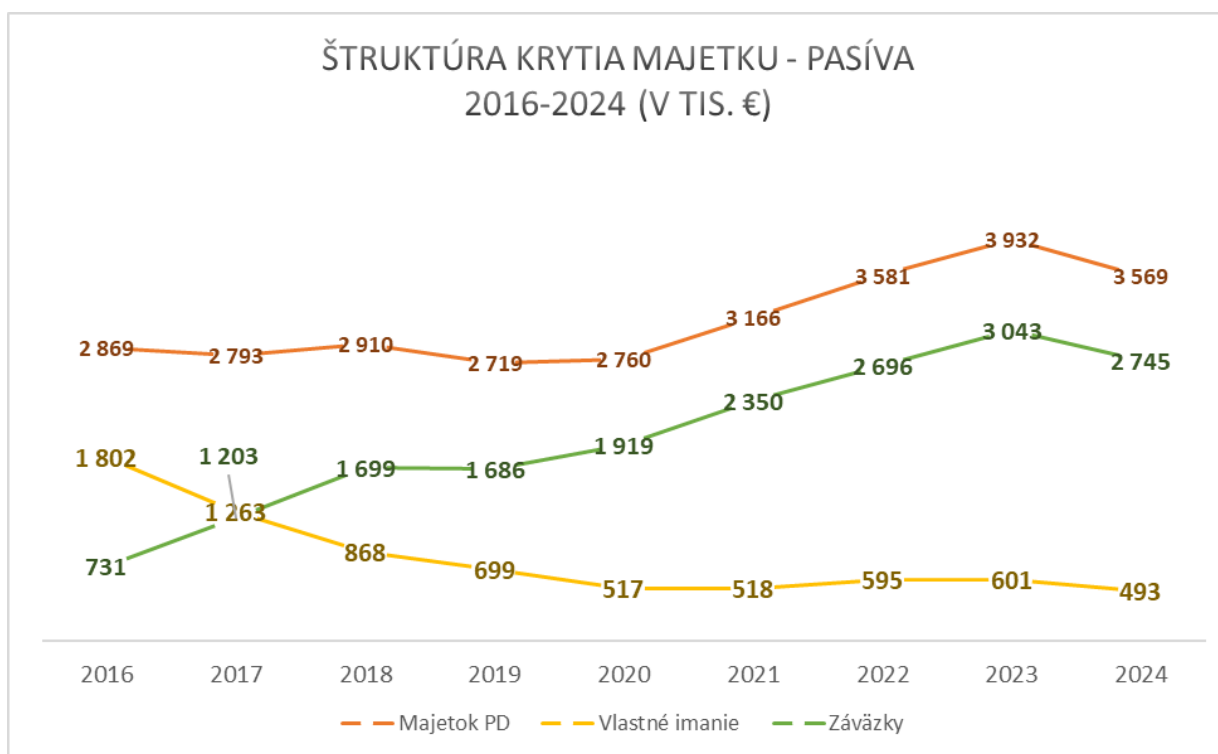

Podiel vlastných zdrojov na celkových pasívach predstavuje 14 % a cudzích zdrojov – záväzkov 77 %. Oproti predchádzajúcemu obdobiu je pokles cudzích zdrojov o 297 868 €.

Návrh na vysporiadanie výsledku hospodárenia za rok 2024

Poľnohospodárske družstvo Paňovce vykázalo k 31.12.2024 výsledok hospodárenia – stratu po zdanení vo výške **-105 754,47 €**.

Predstavenstvo družstva navrhuje členskej schôdzi schváliť vysporiadanie výsledku hospodárenia za rok 2024 – zúčtovanie straty po zdanení vo výške **-105 754,47 € na ťarchu neuhradenej straty minulých rokov – na účet 429**.

Doplňujúce informácie výročnej správy

1. Vplyv na životné prostredie

Činnosť Poľnohospodárskeho družstva Paňovce v roku 2024 nemala negatívny vplyv na životné prostredie. Poľnohospodárske družstvo Paňovce sa vo svojej činnosti riadi platnou legislatívou v príslušnej oblasti a plní si v stanovených termínoch svoje záväzky, ktoré jej z toho vyplývajú.

2. Vplyv na zamestnanosť

Celkové náklady vynaložené družstvom vo vzťahu k zamestnancom dosiahli v roku 2024 výšku 448 821 € a to v nasledujúcej štruktúre:

- mzdové náklady	317 471 €
- náklady na sociálne poistenie	110 564 €
- sociálne náklady	20 586 €

3. Udalosti osobitného významu a údaje požadované podľa osobitných predpisov

V období po 31.12.2024 do dátumu vypracovania tejto výročnej správy nenastali žiadne udalosti osobitného významu. Poľnohospodárske družstvo Paňovce nebolo v priebehu roka 2024 povinné poskytovať údaje požadované podľa osobitných predpisov.

4. Náklady na činnosť v oblasti výskumu a vývoja

V roku 2024 Poľnohospodárske družstvo Paňovce nerealizovalo výskum a ani neaktivovalo náklady na vývoj.

5. Významné riziká a neistoty

V Poľnohospodárskom družstve Paňovce nie sú identifikované žiadne riziká a neistoty vysokej hladiny významnosti, ktorým je družstvo vystavené.

6. Nadobúdanie vlastných akcií, dočasných listov, obchodných podielov a akcií, dočasných listov alebo obchodných podielov materskej účtovnej jednotky

Poľnohospodárske družstvo Paňovce v priebehu roka 2024 nenadobudlo vlastné družstevnícke podielnícke listy (DPL).

7. Informácia o organizačnej zložke v zahraničí

K ultimu roka 2024 Poľnohospodárske družstvo Paňovce nemalo žiadnu organizačnú zložku v zahraničí.