



VÝROČNÁ SPRÁVA MESTA SPIŠSKÁ NOVÁ VES ZA ROK 2024

**Konsolidovaná výročná správa uvádza údaje
z individuálnej výročnej správy.**

Obsah

1. Úvodné slovo primátora	5
2. Identifikačné údaje mesta	6
3. Organizačná štruktúra mesta k 31. 12. 2024 a identifikácia vedúcich predstaviteľov	6
4. Poslanie, vízie, ciele	16
5. Základná charakteristika konsolidovaného celku	19
5.1 Geografické údaje	19
5.2 Demografické údaje	20
5.3 Ekonomické údaje	21
5.4 Symboly mesta	23
5.5 Logo mesta	26
5.6 História mesta	27
5.7 Pamiatky	30
5.8 Významné osobnosti mesta	32
6. Plnenie úloh mesta (prenesené kompetencie, originálne kompetencie)	35
6.1 Výchova, vzdelávanie a šport	35
6.2 Zdravotníctvo	53
6.3 Sociálne zabezpečenie	60
6.4 Kultúra	71
6.5 Doprava	75
6.6 Územné plánovanie	79
6.7 Hospodárstvo	96
6.8 Mestské organizácie	97
6.8.1 Mestské kultúrne centrum	97
6.8.2 Zoologická záhrada	106
6.8.3 STEZ – Správa telovýchovných zariadení	111
6.8.4 Lesy mesta Spišská Nová Ves s.r.o.	117
6.8.5 PALAGRO, spol. s.r.o.,	119
6.8.6 EMKOBEL, a. s.	122
6.8.7 BIC Spišská Nová Ves, s.r.o.	125
6.8.8 MEPOS SNV s.r.o., r.s.p.	128
7. Informácia o vývoji mesta z pohľadu rozpočtovníctva	131
7.1 Plnenie príjmov a čerpanie výdavkov za rok 2024	131
7.2 Výsledok rozpočtového hospodárenia za rok 2024	143
7.3 Rozpočet na roky 2025 až 2027	146
8. Informácia o vývoji mesta z pohľadu účtovníctva za materskú účtovnú jednotku a konsolidovaný celok	149
8.1 Majetok	149

8.2 Zdroje krytia	153
8.3. Pohľadávky	159
8.4. Závazky	163
9. Hospodársky výsledok za rok 2024 – vývoj nákladov a výnosov za materskú účtovnú jednotku a konsolidovaný celok.....	166
10. Ostatné významné skutočnosti, ktoré mali vplyv na hospodárenie a činnosť.....	171
10.1 Prijaté granty a transfery	171
10.2 Poskytnuté dotácie.....	174
10.3 Významné investičné akcie v roku 2024.....	177
10.4 Predpokladaný vývoj budúcich činností	180
10.5 Udalosti osobitného významu po skončení účtovného obdobia	181
10.6 Významné riziká a neistoty, ktorým je účtovná jednotka vystavená	181

1. Úvodné slovo primátora

Vážení občania Spišskej Novej Vsi!

Tak, ako každý rok, Vám predkladáme výročnú správu činnosti mesta za predchádzajúci rok. O všetkých podrobnostiach našej činnosti sa dočítate na nasledujúcich stránkach. Ja, ako štatutár mesta, chcem zdôrazniť, že Spišská Nová Ves prežíva v posledných rokoch nebývalé obdobie úspešných projektov, ktoré nášmu mestu prinášajú obnovu a zveľaďovanie v rádovo miliónoch eur. Tento proces sa nedá hodnotiť z pohľadu jedného roka, ide o etapu, pri ktorej pracujeme na jednotlivých výzvach, predkladáme naše projekty, získavame na ne nenávratné finančné príspevky a pretavujeme ich do reality.

Za posledné roky sme inovovali športovú infraštruktúru mesta – atletický, futbalový, zimný štadión a plaváreň, získali sme významné prostriedky na rekonštrukciu našich škôl a meníme podobu sídlisk novými modernými ihriskami pre deti, ale aj rekonštrukciou celých vnútroblokov. Proces inovácie nekončí a v spolupráci s vládou Slovenskej republiky, jej ministerstvami a Košickým samosprávnym krajom prichádzajú do nášho mesta významné finančné dotácie, ktoré zachraňujú naše budovy, obnovujú športové areály a realizujú potrebné úsporné kroky v oblasti energetiky. Významne sa rozvíjajú aj naše rozpočtové a príspevkové organizácie aj obchodné spoločnosti mesta. Novú podobu dostáva tunajší domov dôchodcov, pri ktorom vyrastie nové zariadenie pre seniorov, Správa telovýchovných zariadení Spišskej Novej Vsi, návštevnícky atraktívna ZOO, sociálne pôsobiaci MEPOS, aktívne Centrum voľného času alebo ZUŠ, ktorej budova dostane po viac ako polstoročí novú podobu.

Mesto podporuje rozvoj komunit, kultúrno-spoločenských organizácií a turizmus v miere, ktorá nemá v posledných desaťročiach obdobu.

Ide však o proces, nie o „jednoročnicu“ počas ktorej zmeníme podobu Spišskej Novej Vsi. Rôzne rozvojové programy, naviazané na zdroje EÚ, sú v pozornosti našich projektových manažérov aj jednotlivých subjektov v oblasti školstva, rozvoja lesného hospodárstva, obnovy pamiatok a kultúry. O našich úspechoch ste pravidelne informovaný na stránkach Informátora, na webe mesta, v TV Reduta alebo na sociálnych sieťach. Verím, že energia spolupráce a spoločného úsilia nasmerovaného do kvalitatívneho zlepšenia života v našom meste, prinesie konkrétne výsledky a viditeľné zmeny obrazu Spišskej Novej Vsi. A to nielen v týchto rokoch, ale aj v nasledujúcom období.

Chcem Vám všetkým poďakovať za chuť pozitívne vplývať na život v našom krásnom meste a ochotu prinášať menšie i väčšie výsledky v prospech života nás všetkých.



Ing. Pavol Bečarik
primátor Spišskej Novej Vsi

2. Identifikačné údaje mesta

Názov: Mesto Spišská Nová Ves
Sídlo: Radničné námestie 1843/7, 052 01 Spišská Nová Ves
IČO: 00 329 614
Štatutárny orgán obce: primátor mesta
Telefón: 053/ 4176 610
Mail: radnica@mestosnv.sk
Webová stránka: www.spisskanovaves.eu

3. Organizačná štruktúra mesta k 31. 12. 2024 a identifikácia vedúcich predstaviteľov

Primátor mesta: Ing. Pavol Bečarik
Zástupca primátora mesta: PaedDr. Dávid Demečko, PhD., Ing. Jozef Gonda
Prednosta mestského úradu: Ing. Jozef Naščák, MPH
Hlavný kontrolór mesta: Ing. Jozef Tancoš

Mestské zastupiteľstvo:

Adnan Akram
Mgr. Marek Baláž
Mgr. Peter Bednár
Oliver Búza
Mgr. Andrej Cpin
PaedDr. Dávid Demečko, PhD.
MUDr. Iveta Fulková
JUDr. Ing. Igor Geletka
Ing. Jozef Gonda
Ing. Oskár Gonda
Mgr. Rastislav Javorský
Mgr. Jozef Kačenga
Ing. Ľubomír Pastiran
MUDr. Alena Pekarčíková
RNDr. Ladislav Ruttkay
Ľuboš Šuca
Mgr. Monika Tkáčová
PhDr. Ján Volný, PhD.
MUDr. Peter Zelený, MPH, MBA

Komisie:

komisia mediálna
komisia finančná
komisia sociálno-zdravotná
komisia pre ochranu verejného záujmu pri výkone funkcií funkcionárov mesta
komisia školstva,
komisia životného prostredia, energetiky, bezpečnosti

a cestovného ruchu
komisia športu
komisia kultúry
majetková komisia
komisia výstavby, dopravy a územného plánovania a
rozvoja mesta

Mestský úrad: vid' obrázok č. 1

Obrázok č.1 Organizačná schéma zamestnancov Mesta Spišská Nová Ves

ORGANIZAČNÁ SCHÉMA MESTA SPIŠSKÁ NOVÁ VES
účinná od 15. 04. 2024

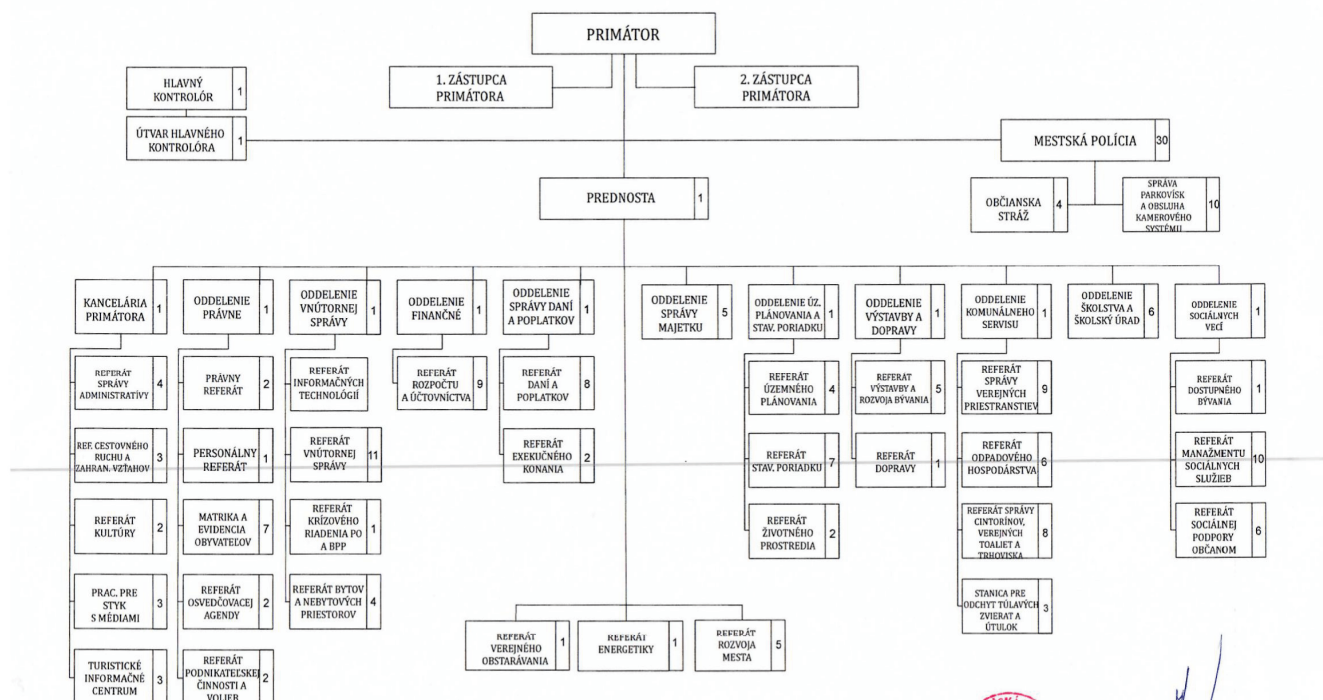

(Signature)
Ing. Pavol Bečarik
primátor mesta

Rozpočtové organizácie mesta

Názov: Základná škola, Nad Medzou 1
Sídlo: Nad Medzou 1, 052 01 Spišská Nová Ves
Štatutárny orgán: PaedDr. Tatiana Višňovská, poverená riaditeľka
Základná činnosť: výchovno-vzdelávacia činnosť
IČO: 35 546 042
Telefón: 053/4423 754
e-mail: zsnadmedzou@gmail.com
Webová stránka: www.zsnadmedzou.sk
Hodnota majetku: 1 822 645,80 EUR
Výška vlastného imania: - 13 922,88 EUR
Výsledok hospodárenia: 5 435,49 EUR

Názov: Základná škola, Lipová 13
Sídlo: Lipová 13, 052 01 Spišská Nová Ves
Štatutárny orgán: PaedDr. Ivan Kurilla, riaditeľ
Základná činnosť: výchovno-vzdelávacia činnosť
IČO: 35 543 914
Telefón: 053/4426 241
e-mail: zslipova@pobox.sk
Webová stránka: www.zslipovasnv.sk
Hodnota majetku: 753 408,84 EUR
Výška vlastného imania: - 13 679,89 EUR
Výsledok hospodárenia: 2 076,40 EUR

Názov: Základná škola, Levočská 11
Sídlo: Levočská 11, 052 01 Spišská Nová Ves
Štatutárny orgán: PaedDr. Alena Mind'ášová, riaditeľka
Základná činnosť: výchovno-vzdelávacia činnosť
IČO: 35 546 051
Telefón: 053/4427 753
e-mail: levocska11@gmail.com
Webová stránka: www.levocska.edupage.org
Hodnota majetku: 1 191 453,02 EUR
Výška vlastného imania: 2 046,24 EUR
Výsledok hospodárenia: 3,00 EUR

Názov: Základná škola, Z. Nejedlého 2
Sídlo: Z. Nejedlého 2, 052 01 Spišská Nová Ves
Štatutárny orgán: Mgr. Michala König, riaditeľka
Základná činnosť: výchovno-vzdelávacia činnosť
IČO: 35 546 069
Telefón: 053/4426 277
e-mail: zsnejedleho.snv@gmail.com
Webová stránka: www.zsnejedleho-snv.edupage.org

Hodnota majetku: 855 451,16 EUR
Výška vlastného imania: - 20 378,03 EUR
Výsledok hospodárenia: 4 481,99 EUR

Názov: Základná škola, Ing. O. Kožucha 11
Sídlo: Ing. O. Kožucha 11, 052 01 Spišská Nová Ves
Štatutárny orgán: PaedDr. Radoslav Porada, riaditeľ
Základná činnosť: výchovno-vzdelávacia činnosť
IČO: 35 546 077
Telefón: 053/4426 743
e-mail: sekretariat.zskozuchasn@ gmail.com
Webová stránka: www.zskozuchasn.edupage.org
Hodnota majetku: 1 813 237,95 EUR
Výška vlastného imania: - 4 253,90 EUR
Výsledok hospodárenia: - 188,66 EUR

Názov: Základná škola, Komenského 2
Sídlo: Komenského 2, 052 01 Spišská Nová Ves
Štatutárny orgán: RNDr. Peter Kresťanko, riaditeľ
Základná činnosť: výchovno-vzdelávacia činnosť
IČO: 35 546 085
Telefón: 053/4299 191, +421 903 650 143
e-mail: info@superzs.sk
Webová stránka: www.superzs.sk
Hodnota majetku: 1 572 710,62 EUR
Výška vlastného imania: - 12 665,74 EUR
Výsledok hospodárenia: - 1 586,90 EUR

Názov: Základná škola, Hutnícka 16
Sídlo: Hutnícka 16, 052 01 Spišská Nová Ves
Štatutárny orgán: PaedDr. Magdaléna Jendrálová, riaditeľka
Základná činnosť: výchovno-vzdelávacia činnosť
IČO: 35 543 922
Telefón: 053/3249 611
e-mail: skola@zshutnsnv.edu.sk
Webová stránka: www.zshutnickasn.sk
Hodnota majetku: 590 128,23 EUR
Výška vlastného imania: - 16 740,82 EUR
Výsledok hospodárenia: - 5 238,88 EUR

Názov: Centrum voľného času
Sídlo: Hutnícka 18, 052 01 Spišská Nová Ves
Štatutárny orgán: PhDr. Ľubica Šefčíková, riaditeľka
Základná činnosť: výchovno-vzdelávacia, záujmová a rekreačná činnosť detí a mládeže
IČO: 00 188 000

Telefón: 053/4424 040
e-mail: cvcsnv@azet.sk
Webová stránka: www.cvcadam.sk
Hodnota majetku: 548 407,21 EUR
Výška vlastného imania: 789,38 EUR
Výsledok hospodárenia: 601,88 EUR

Názov: Základná umelecká škola
Sídlo: J. Fabiniho 1, 052 01 Spišská Nová Ves
Štatutárny orgán: Mgr. Mariana Kacvinská DiS. art., riaditeľka
Základná činnosť: základné umelecké vzdelanie
IČO: 35 541 393
Telefón: 053/4461 240
e-mail: info@zussnv.sk
Webová stránka: www.zussnv.sk
Hodnota majetku: 368 200,66 EUR
Výška vlastného imania: - 2 490,25 EUR
Výsledok hospodárenia: 5 496,24 EUR

Názov: Správa školských zariadení
Sídlo: Štefánikovo námestie 1, 052 01 Spišská Nová Ves
Štatutárny orgán: JUDr. Radka Romaňáková, riaditeľka
Základná činnosť: plní voči materským školám, školským jedálňam pri materských školách a detským jasliam (neškolským zariadeniam) funkciu hospodárskeho riadenia
IČO: 35 546 611
Telefón: 053/4152 425
e-mail: ssz@centrum.sk
Webová stránka: www.ssz.snv.sk
Hodnota majetku: 2 300 632,28 EUR
Výška vlastného imania: - 6 379,91 EUR
Výsledok hospodárenia: 17 854,97 EUR

Názov: Domov dôchodcov Spišská Nová Ves
Sídlo: Brezová 2666/32, 052 01 Spišská Nová Ves
Štatutárny orgán: Ing. Tatiana Mesarčíková, poverená riaditeľka
Základná činnosť: poskytovanie sociálnych služieb
IČO: 00 691 909
Telefón: 053/4461 266
e-mail: domovdochodcov@ddsnv.sk
Webová stránka: www.ddsnv.sk
Hodnota majetku: 3 081 575,44 EUR
Výška vlastného imania: - 16 542,71 EUR
Výsledok hospodárenia: 13 030,00 EUR

Príspevkové organizácie mesta

Názov: **Mestské kultúrne centrum v Spišskej Novej Vsi**
Sídlo: Radničné námestie 4, 052 01 Spišská Nová Ves
Štatutárny orgán: Ing. Martin Kapusta, riaditeľ
Základná činnosť: rozvoj kultúrnej, vzdelávacej a výchovnej činnosti
IČO: 00 352 454
Telefón: 053/4425 652
e-mail: informacie@mkc.snv.sk
Webová stránka: www.mkc.snv.sk
Hodnota majetku: 1 127 753,04 EUR
Výška vlastného imania: - 13 197,11 EUR
Výsledok hospodárenia: 542,73 EUR

Názov: **Zoologická záhrada Spišská Nová Ves**
Sídlo: Sadová 6, 052 01 Spišská Nová Ves
Štatutárny orgán: Ing. Karol Dzurik, riaditeľ
Základná činnosť: činnosť zoologických záhrad
IČO: 31 309 399
Telefón: 053/4462 631, 0908 500 318
e-mail: zoosnv@zoosnv.sk
Webová stránka: www.zoosnv.sk
Hodnota majetku: 1 233 053,65 EUR
Výška vlastného imania: 221 400,29 EUR
Výsledok hospodárenia: - 23 735,02 EUR

Názov: **Správa telovýchovných zariadení**
Sídlo: Za Hornádom 15, 052 01 Spišská Nová Ves
Štatutárny orgán: Ing. Vladimír Hovanač, riaditeľ
Základná činnosť:

- správa a zabezpečenie prevádzky telovýchovných, športových a hotelových zariadení mesta Spišská Nová Ves, ktoré jej boli zverené do správy, zabezpečenie ich údržby, rekonštrukcie a výstavby
- organizovanie športových a športovo-kultúrnych podujatí
- zabezpečenie poskytovania telovýchovných služieb v spravovaných telovýchovných a športových zariadeniach
- zabezpečenie využívania telovýchovných a športových zariadení formou krátkodobého nájmu na športovú činnosť a organizovanie športových podujatí
- zabezpečenie využívania nebytových priestorov formou nájmu v spravovaných objektoch
- spolupráca pri spracovávaní koncepcie rozvoja telovýchovných a športových zariadení v jej správe

IČO: 35 514 035
Telefón: 053/4166 332
e-mail: stez@stez.sk

Webová stránka:	www.stez.sk
Hodnota majetku:	13 232 242,40 EUR
Výška vlastného imania:	- 144 160,52 EUR
Výsledok hospodárenia:	- 161 698,64 EUR

Obchodné spoločnosti so 100% majetkovou účasťou mesta na základnom imaní

Názov:	MEPOS SNV s.r.o., r.s.p.
Sídlo:	Štefánikovo námestie 1, 052 01 Spišská Nová Ves
Štatutárny orgán:	Tomáš Hamráček, konateľ
Vklad do základného imania:	5 000,00 EUR
Percentuálne podiely:	100 %
Podiel na hlasovacích právach:	100 %
Predmet činnosti:	<ul style="list-style-type: none"> - kúpa tovaru na účely jeho predaja konečnému spotrebiteľovi (maloobchod) alebo iným prevádzkovateľom živnosti (veľkoobchod) - sprostredkovateľská činnosť v oblasti obchodu, služieb, výroby - sťahovacie služby - čistiace a upratovacie služby - administratívne služby - vedenie účtovníctva - prenájom hnutel'ných vecí - prenájom nehnuteľností spojený s poskytovaním iných než základných služieb spojených s prenájomom - nákladná cestná doprava vykonávaná vozidlami s celkovou hmotnosťou do 3,5 t vrátane prípojného vozidla - poskytovanie služieb v poľnohospodárstve a záhradníctve - poskytovanie služieb v lesníctve a poľovníctve - opracovanie drevnej hmoty a výroba komponentov z dreva - výroba jednoduchých výrobkov z dreva, korku, slamy, prútia a ich úprava, oprava a údržba - výroba výrobkov z gumy a výrobkov z plastov - prípravné práce k realizácii stavby - uskutočňovanie stavieb a ich zmien - dokončovacie stavebné práce pri realizácii exteriérov a interiérov - prevádzkovanie športových zariadení a zariadení slúžiacich na regeneráciu a rekondíciu - organizovanie športových, kultúrnych a iných spoločenských podujatí - reklamné a marketingové služby - skladovanie a pomocné činnosti v doprave - ubytovacie služby bez poskytovania pohostinských činností - podnikanie v oblasti nakladania s iným ako nebezpečným odpadom

IČO: 52 473 732
Telefón: 0951 407 907
e-mail: mepos@mepos.sk
Webová stránka: www.mepos.sk
Hodnota majetku: 1 549 814,18 EUR
Výška vlastného imania: 621 674,29 EUR
Výsledok hospodárenia:; 115 194,75 EUR

Názov: **Lesy mesta Spišská Nová Ves**
Sídlo: Novoveská cesta 9304/28, 053 31 Spišská Nová Ves –
Novoveská huta

Štatutárny orgán: Ing. Ján Novák, konateľ
Ing. Jozef Perháč, konateľ

Vklad do základného imania: 165 970,00 EUR

Percentuálne podiely: 100 %

Podiel na hlasovacích právach: 100 %

Predmet činnosti: zabezpečenie všetkých úloh, ktoré vyplývajú z programu záchrany a zachovania genofondu lesných drevín, zakladanie, pestovanie, výchova, obnova a ochrana lesov v záujme ich zachovania a zveľaďovania pri rešpektovaní ich diferencovaného obhospodarovania s cieľom zabezpečenia produkčných a ostatných funkcií lesa

IČO: 31 666 205
Telefón: 053/4173 411
e-mail: huta@lesysnv.sk
Webová stránka: www.lesysnv.sk
Hodnota majetku: 2 353 276,55 EUR
Výška vlastného imania: 1 066 335,04 EUR
Výsledok hospodárenia:; - 551 380,49 EUR

Názov: **EMKOBEL, a.s.**
Sídlo: Rázusova ul. č. 1846, 052 01 Spišská Nová Ves

Štatutárny orgán: predstavenstvo

Vklad do základného imania: 285 520,00 EUR

Percentuálne podiely: 100 %

Podiel na hlasovacích právach: 100 %

Predmet činnosti: - montáže a opravy meradiel tepla, teplej a studenej vody
- poradenské služby v oblasti výroby, dodávky, merania a regulácie tepla a teplej úžitkovej vody
- obchodné služby v oblasti kúpy a predaja energetických zariadení na výrobu tepla a teplej úžitkovej vody

IČO: 31 736 785
Telefón: 053/4423 246
e-mail: emkobel@emkobel.sk
Webová stránka: www.emkobel.sk
Hodnota majetku: 6 491 740,06 EUR

Výška vlastného imania: 559 503,27 EUR
Výsledok hospodárenia: 62 249,70 EUR

Názov: **BIC Spišská Nová Ves, s.r.o.**
Sídlo: Štefánikovo námestie 1, 052 01 Spišská Nová Ves
Štatutárny orgán: Marcel Blahut, konateľ
Vklad do základného imania: 18 655,00 EUR
Percentuálne podiely: 100 %
Podiel na hlasovacích právach: 100 %
Predmet činnosti: - lokálne televízne vysielanie
- organizačná a účtovná činnosť
- reklamná činnosť
IČO: 31 659 969
Telefón: 053/4427 241
e-mail: bicsnv@bicsnv.sk
Webová stránka: www.bicsnv.sk
Hodnota majetku: 31 014,40 EUR
Výška vlastného imania: 979,50 EUR
Výsledok hospodárenia: 532,50 EUR

Obchodné spoločnosti s majetkovou účasťou mesta na základnom imaní menej ako 20%

Názov: **Podtatranská vodárenská spoločnosť a.s.**
Sídlo: Hraničná 17, 058 01 Poprad
Štatutárny orgán: predstavenstvo
Vklad do základného imania: 5 651 961,76 EUR
Percentuálne podiely: 10,469 %
Podiel na hlasovacích právach: 10,469 %
Predmet činnosti: - prevádzkovanie verejných vodovodov I. kategórie
- prevádzkovanie verejných kanalizácií I. kategórie
- vykonáva priameho investora výstavby zdravotne-vodohospodárskych stavieb a ostatnej podnikovej investičnej výstavby v zmysle predpisov o investičnej výstavbe zdravotne-vodohospodárskych stavieb v rozsahu stanovenom osobitným oprávnením,
- zabezpečuje prípravu a projektovú dokumentáciu pre zdravotne-vodohospodárske stavby, opravy a údržbu základných prostriedkov
IČO: 36 485 250
Telefón: 052/7873 115
e-mail: sekretariat@pvpsas.sk
Webová stránka: www.pvpsas.sk
Hodnota majetku: 142 858 423,00 EUR
Výška vlastného imania: 78 952 572,00 EUR
Výsledok hospodárenia: 503 912,00 EUR

Názov: **Brantner Nova, s.r.o.**
Sídlo: Sadová 13, 052 01 Spišská Nová Ves
Štatutárny orgán: Ing. Martin Suchý, konateľ
Ing. Tibor Papp, konateľ
Vklad do základného imania: 10 623,00 EUR
Percentuálne podiely: 8,00 %
Podiel na hlasovacích právach: 8,00 %
Predmet činnosti: - podnikanie v oblasti nakladania s nebezpečným odpadom
- podnikanie v oblasti nakladania s iným ako nebezpečným odpadom
- správa a údržba verejnej zelene
- čistenie mestských komunikácií, verejných priestranstiev, kanalizačných vpustí
IČO: 31 659 641
Telefón: 053/4166 212
e-mail: nova@brantner.com
Webová stránka: www.brantnernova.sk
Hodnota majetku: 9 282 246,00 EUR
Výška vlastného imania: 3 906 175,00 EUR
Výsledok hospodárenia: 1 775 032,00 EUR

Názov: **PALAGRO, spol s r.o.**
Sídlo: Novoveská cesta 9304/28, 053 31 Spišská Nová Ves
Štatutárny orgán: Ing. Jozef Perháč, konateľ
Ing. Ján Novák, konateľ
Vklad do základného imania: 6 640,00 EUR
Percentuálne podiely: 5,00 %
Podiel na hlasovacích právach: 5,00 %
Predmet činnosti: - poľnohospodárska prvovýroba
- maloobchod a veľkoobchod v odbore: potraviny, ovocie, zelenina, domáce potreby, drobný tovar
- ambulatný predaj, komisionálny predaj
- sprostredkovanie obchodu, výroby a služieb
- organizovanie vzdelávacích kurzov a školení
- podnikateľské poradenstvo
- podnikanie v oblasti nakladania s iným ako nebezpečným odpadom
IČO: 36 179 523
Telefón: 053/4424 371
e-mail: palagro@palagrosnv.com
Webová stránka: nezriadená
Hodnota majetku: 254 153,98 EUR
Výška vlastného imania: 16 961,66 EUR
Výsledok hospodárenia: 8 195,82 EUR

4. Poslanie, vízie, ciele

Viacročné plánovanie rozvoja mesta umožňuje systematický dlhodobý rozvoj, prinášajúci dlhodobu udržateľné výsledky rozvoja mesta a jeho okolia a nereaguje len na okamžité potreby a riešenie akútnych problémov mesta. Mesto Spišská Nová Ves je v zmysle zákona č. 369/1990 Zb. o obecnom zriadení zodpovedné za rozvoj svojho územia, teda za vytváranie takých podmienok pre rozvoj mesta, ktorých výsledkom bude skvalitňovanie života v meste k spokojnosti jeho obyvateľov i návštevníkov. Aby činnosti vykonávané mestom a na jeho území boli pre mesto a jeho občanov prínosom, je dôležité riadiť rozvoj mesta prostredníctvom systémových postupov a nástrojov, akými určite sú samotný proces plánovania rozvoja mesta a jeho produkt – Plán hospodárskeho rozvoja a sociálneho rozvoja.

Plán hospodárskeho a sociálneho rozvoja (PHSR) na roky 2023 – 2030 (s výhľadom na rok 2035)

V uplynulej dekáde sa Mesto Spišská Nová Ves v oblasti strategického plánovania riadilo dokumentom Rozvojový plán mesta Spišská Nová Ves SYNERGIA na roky 2011 – 2020, prijatým 16. 6. 2011 uznesením Mestského zastupiteľstva v Spišskej Novej Vsi a jeho aktualizovanou verziou, schválenou Mestským zastupiteľstvom 16. 12. 2015.

Vzhľadom k tomu, že uplynulo obdobie, na ktoré bol dokument zameraný, ale tiež v reakcii na nové geopolitické výzvy, ktoré súčasné obdobie prináša, Mesto Spišská Nová Ves pristúpilo k vypracovaniu nového programu hospodárskeho a sociálneho rozvoja .

Plán hospodárskeho rozvoja a sociálneho rozvoja (PHSR) na roky 2023 – 2030 (s výhľadom na rok 2035) je pre mesto Spišská Nová Ves základným dokumentom rozvoja, ktorý reflektuje súčasnú hospodársko-sociálnu situáciu v meste, doterajšie trendy kľúčových parametrov, očakávaný (prognózovaný) globálny a národný vývoj, názory volených a výkonných reprezentantov mesta, ako aj odborný názor zostavovateľov PHSR.

Na základe vysokého stupňa neistoty globálneho, európskeho a národného vývoja v čase, kedy sa bude PHSR realizovať, bolo potrebné pristúpiť k inovácii zostavenia rozvojového plánu tak, aby poskytol mestu:

- koncepčný rámec pre flexibilné intervencie mesta pri jeho napĺňaní, a to tak z hľadiska plánovacieho, rozhodovacieho, ale aj manažérskeho, teda tento dokument je rámcový (tzv. masterplán) a ukazuje, ktorým smerom by sa malo mesto orientovať v čase plánovacieho obdobia, ale nepredpisuje detailné aktivity;
- sektorovú integráciu, teda, aby jednotlivé odvetvia rozvoja mesta smerovali k spoločnému jednému cieľu a teda spolupracovali na naplnení jeho indikátorov;
- prioritizáciu programov rozvoja, ktorým sa je potrebné venovať s vyššou, resp. s nižšou prioritou;
- pružne reagujúci implementačný mechanizmus, ktorý sa môže prispôbovať novým podmienkam a okolnostiam.

PHSR vychádza z/zo:

- predchádzajúceho PHSR (Synergia) a jeho vyhodnotenia (tak na základe vyhodnocovacích správ samotného mesta, posúdenia odborníkov, ako aj na základe prieskumu názorov poslancov a členov komisií zastupiteľstva, výkonných predstaviteľov mestského úradu a organizácii v kompetencii mesta, resp. s majetkovým podielom mesta),

- predpokladu, že PHSR nemá byť všeobjímajúcim dokumentom, ale má sa zamerať na riešenie prioritných výziev (kľúčových problémov a ohrození) a využitie príležitostí pre rozvoj mesta v strednodobom, prípadne dlhodobom horizonte,
- zásady, že PHSR nerieši záležitosti spojené s pravidelnou údržbou, resp. denným manažmentom mesta (teda s procesmi, ktoré sú definované, štandardizované a majú byť kontrolované a vylepšované),
- spracovanej analýzy mesta (analytických dát a trendov),
- diskusií so súčasným vedením mesta a v odborných pracovných skupinách so zamestnancami a poslancami mesta,
- odborného názoru spracovávateľov PHSR.

Vzhľadom na skúsenosti z procesu hodnotenia dosahovania cieľov predchádzajúceho PHSR mesta Spišská Nová Ves (Synergia) a potreby odvetvovej integrácie je toto PHSR postavené na jednom ciele:

„Zvýšiť kvalitu života obyvateľov mesta Spišská Nová Ves“

cez ktorý sa naplní jeho vízia.

V meste už nie je trend úbytku obyvateľov a naopak počet tých, ktorý chcú v meste žiť narastá. Príbúdajú najmä mladí a kvalifikovaní. V meste sa výrazne zlepšili podmienky pre rozvoj lokálnej, ale aj nadregionálnej ekonomiky, skvalitnili a doplnili sa verejné služby, zlepšila sa dopravná dostupnosť mesta a jeho vnútorná dopravná prepojenosť, zlepšilo sa životné prostredie, vrátane aktívnej reakcie na dopady zmeny klímy. Mesto využíva maximálne svoj prírodný, kultúrny a športový potenciál.

Cieľ je vyhodnocovaný desiatimi indikátormi kvality života všeobecne a pätnástimi špecifickými indikátormi. Sú definované tak, aby ukázali dosiahnutú zmenu v čase. Vybrané indikátory sú tak kvantitatívne (zistiteľné z oficiálnych zdrojov), ako aj kvalitatívne (cez prieskum verejnosti). Ku všetkým indikátorom je priradený východiskový stav k roku, v ktorom bol daný indikátor zisťovaný (pre niektoré indikátory sa nemohli použiť roky, ktoré boli ovplyvnené pandémiou COVID 19 a tak boli použitý rok pred jej vypuknutím).

Vytýčený cieľ je napĺňaný cez 5 rozvojových oblastí:

- 1. Verejné služby a občian**
- 2. Podpora lokálnej ekonomiky**
- 3. Inklúzia marginalizovaných rómskych komunít**
- 4. Kvalita životného prostredia**
- 5. Dopravná mobilita**

Každá takáto oblasť obsahuje špecifické priority a zameranie opatrení v rámci priorít. Priority adresujú hlavné rozvojové potreby mesta, ktorým je potrebné v plánovanom období, z hľadiska intervencií samosprávy mesta, venovať zvýšenú pozornosť. Aby bola určitá flexibilita mesta v realizácii jednotlivých priorít, je v rámci nich naznačené zameranie, ako súbor navzájom súvisiacich opatrení (činností) a je na rozhodnutí samosprávy mesta, v zmysle meniacich sa okolností a potrieb aké detailnejšie opatrenia a aktivity prijme na napĺňanie programu a indikátorov cieľa. Konkrétne projekty/projektové zámery/projektové ideí súvisiace s danou rozvojovou oblasťou a prioritou sa majú stať súčasťou Akčného plánu, ktorý sa priebežne dopĺňa na základe kritérií uvedených v implementačnom mechanizme.

Akčný plán má slúžiť ako manažérsky nástroj, využívaný počas celej doby realizácie PHSR s tým, že vybrané aktivity na daný rok/roky sú premietnuté do programového rozpočtu mesta a je raz ročne je

ako materiál predkladaný na zasadnutie Gremiálnej porady vedenia. Za rok 2024 bola správa o plnení akčného plánu predložená rokovaniu Gremiálnej porady vedenia, ktoré sa konalo 25. 4. 2025.

Mesto Spišská Nová Ves v súlade s novými legislatívnymi zmenami v rámci zákona č. 423/2015 Z.Z o štatutárnom audite berie na zreteľ aj princíp udržateľnosti, t.j. sociálne, environmentálne i ľudsko-právne faktory a ich aplikáciu do správy svojich kompetencií a riadenia financií.

Mesto má vypracovanú a schválenú **Stratégiu adaptácie na nepriaznivé účinky zmeny klímy mesta Spišská Nová Ves**. Zaradilo sa tak medzi niekoľko slovenských miest, ako napríklad Bratislava, Košice, Trnava, Žilina, Banská Bystrica, Prešov, a získalo plán na adaptáciu na zmenu klímy a implementáciu opatrení pre udržateľný mestský rozvoj v kontexte zhoršujúcej sa klimateckej situácie.

Dokument sa skladá z dvoch hlavných častí:

1. Analytická časť,
2. Návrhová časť.

Analytická časť je zameraná na hodnotenie klimatických rizík mesta Spišská Nová Ves, ktoré tvoria dve nosné časti - hodnotenie rizika v území mesta a hodnotenie adaptačnej kapacity (pripravenosti) mesta reagovať na zmenu klímy. Tieto celky sú kľúčovými podkladmi pre návrhová časť dokumentu teda pre výber adaptačných opatrení a ich lokalizáciu.

Návrhová časť dokumentu obsahuje víziu a strategické ciele mesta Spišská Nová Ves, a tiež programy a zásady smerujúce k ich napĺňaniu. Zásady a návrhy opatrení jednotlivých programov zohľadňujú výstupy analytickej časti, pričom vedú k systematickému a dôslednému predchádzaniu a redukcii rizík súčasných a očakávaných vplyvov zmeny klímy na mesto Spišská Nová Ves a jeho obyvateľov. Súčasťou návrhovej časti je aj kapitola Vyhodnotenie napĺňania cieľov, ktorá predstavuje súbor odporúčaných indikátorov pre vyhodnocovanie napĺňania cieľov Stratégie adaptácie a Akčný plán obsahujúci aktivity, ktoré disponujú vysokým predpokladom naplniť ciele Stratégie adaptácie mesta. Tieto boli v dokumente definované nasledovne:

Vízia mesta Spišská Nová Ves v adaptácii mesta na zmenu klímy (do roku 2030):

V rámci adaptácie na zmenu klímy mesto Spišská Nová Ves systematicky implementuje opatrenia zvyšujúce klimatickú odolnosť mesta a jeho obyvateľov voči extrémnym prejavom zmeny klímy, ako sú hlavne horúčavy, záplavy a suchá.

Hlavný cieľ Stratégie adaptácie mesta je zvýšiť odolnosť sociálnych, ekonomických a environmentálnych systémov a štruktúr mesta Spišská Nová Ves na súčasné a očakávané negatívne vplyvy zmeny klímy.

Špecifické ciele:

- Špecifický cieľ A. Znížiť riziká vplyvov zmeny klímy v území mesta;
- Špecifický cieľ B. Znížiť riziká vyplývajúce z nedostatočnej procesnej/systémovej pripravenosti mesta na zmenu klímy.

V súlade s touto stratégiou bolo v roku 2024 uvedených do realizácie, podaných a schválených niekoľko projektov, ktoré budú investične realizované v roku 2025. Ide predovšetkým o tieto projekty:

- ✓ Novostavba nového Domova dôchodcov s významnými energeticko-úspornými intervenciami s dopadom na úsporu prevádzkovej energie, plus inštalácia fotovoltických panelov;
- ✓ Implementácia rýchlych energetických opatrení (výmena svietidiel a termoregulačných hlavíc na ZŠ Z. Nejedlého a ZŠ Lipová;

- ✓ Rekonštrukcia obvodového plášťa na verejných budovách: Komplexná obnova (zateplenie, výmena okien) na špecifikovaných verejných budovách s cieľom výrazne znížiť ich tepelné straty a energetickú náročnosť na ZUŠ Spišská Nová Ves, Centrum voľného času na Hutníckej ulici;
- ✓ V hodnotiacom procese sa nachádzajú projekty zateplenia s intervenciami energetickej účinnosti na budove Centra voľného času na Levočskej ulici 14, ZŠ Lipová a MŠ Z. Nejedlého.

Dcérska spoločnosť Mesta Spišská Nová Ves – Lesy mesta Spišská Nová Ves sprevádzkovala fotovoltaiickú elektrárňu na svojej budove na Radlinského ulici, rovnako spoločnosť Emkobel pripravuje projekt výstavby fotovoltaiickej elektrárne na Iliášovskej ceste.

5. Základná charakteristika konsolidovaného celku

5.1 Geografické údaje

Mesto Spišská Nová Ves sa rozprestiera v Hornádskej kotline, pričom zo severu je obklopené výbežkami Levočských vrchov, z juhu Spiško-gemerským Rudohorím. Mesto má rozlohu 66,67 km². Nadmorská výška mesta Spišská Nová Ves je 452 m. n. m. Cez mesto preteká rieka Hornád.

Z hľadiska cestnej dostupnosti mesto Spišská Nová Ves leží na križovatke dvoch významných ciest druhej triedy, ktoré smerujú všetku dopravu priamo do jeho centra. Nachádza sa 10 km od cesty 1. triedy E50, smer Žilina – Poprad – Levoča – Prešov. Vzdialenosť napojenia mesta Spišská Nová Ves na diaľnicu D1 je v smere na Poprad po ceste č. 536 za Spišským Štvrtkom 15 km od mesta. Mesto sa nachádza na železničnom Koridore číslo V z Bratislavy cez Žilinu – Košice – Čiernu nad Tisou do Čopu. Letecké spojenia zabezpečuje blízko nachádzajúce sa medzinárodné letisko Poprad Tatry (25 km) a Košice (75 km). V samotnom meste Spišská Nová Ves sa nachádza len športové letisko, ktoré je využívané miestnym aeroklubom s možnosťou pristávania súkromných lietadiel a helikoptér.

Obrázok č. 2 Mesto Spišská Nová Ves



V blízkosti mesta Spišská Nová Ves sa rozprestiera Národný park Slovenský raj, ktorý sa vyznačuje najmä prítomnosťou skalných útvarov, jaskýň a vodopádov, ktoré vytvárajú nádherné scenérie. Mesto je v tejto súvislosti označované a známe ako vstupná brána do Slovenského raja.

5.2 Demografické údaje

K 31. 12. 2024 žilo na území mesta Spišská Nová Ves 34 742 obyvateľov, prevažne väčšine slovenskej národnosti. Mesto Spišská Nová Ves je okresným mestom a svojim nielen hospodárskym, výrobným, ale aj kultúrnym, športovým, vzdelávacím a administratívnym zázemím nesporne strediskovým územím širšieho aglomeračného zoskupenia.

Tabuľka č. 1 Vekové rozloženie obyvateľstva

Mediánový vek (medián)	50% populácie je mladšej ako 44 rokov a 50% je staršej
Modálny vek	Najpočetnejšia skupina ľudí má 43 rokov

Zdroj: MsÚ, 2024

Graf č. 1 Predikcia počtu obyvateľov na 10 rokov (lineárny trend)

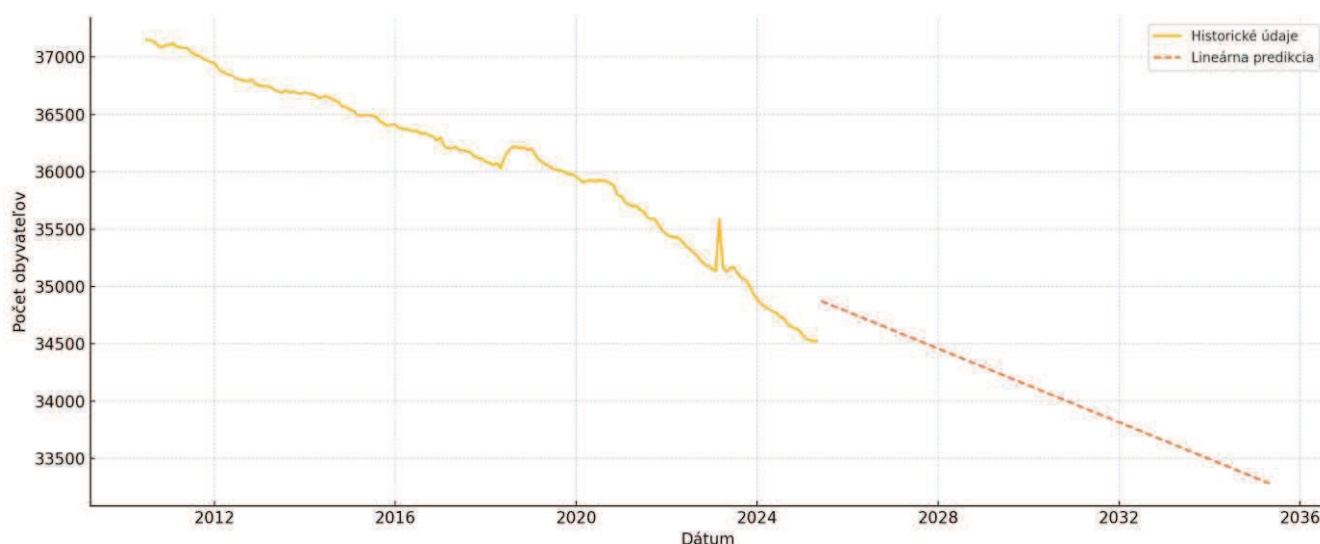

Zhrnutie

Demografická situácia v meste sa za sledované obdobie vyznačuje nasledujúcimi charakteristikami:

- Počet obyvateľov mesta klesá, čo je spôsobené nepriaznivým saldom migrácie, vyšším ako prirodzený prírastok obyvateľstva.
- Prirodzený prírastok obyvateľstva bol za rok 2024 negatívny.
- Priemerný vek obyvateľov mesta dosiahol 43,3 rokov čo je doterajšie maximum. Za posledných sledovaných 10 rokov sa zvýšil o 7 rokov. V roku 1990 bol priemerný vek obyvateľov v meste 30 rokov.
- Podľa zastúpenia detí a starých rodičov je možné určiť, že sa jedná dlhodobo o regresívnu populáciu – prevaha starších nad mladšou generáciou.

Graf č. 2 Demografická situácia v meste

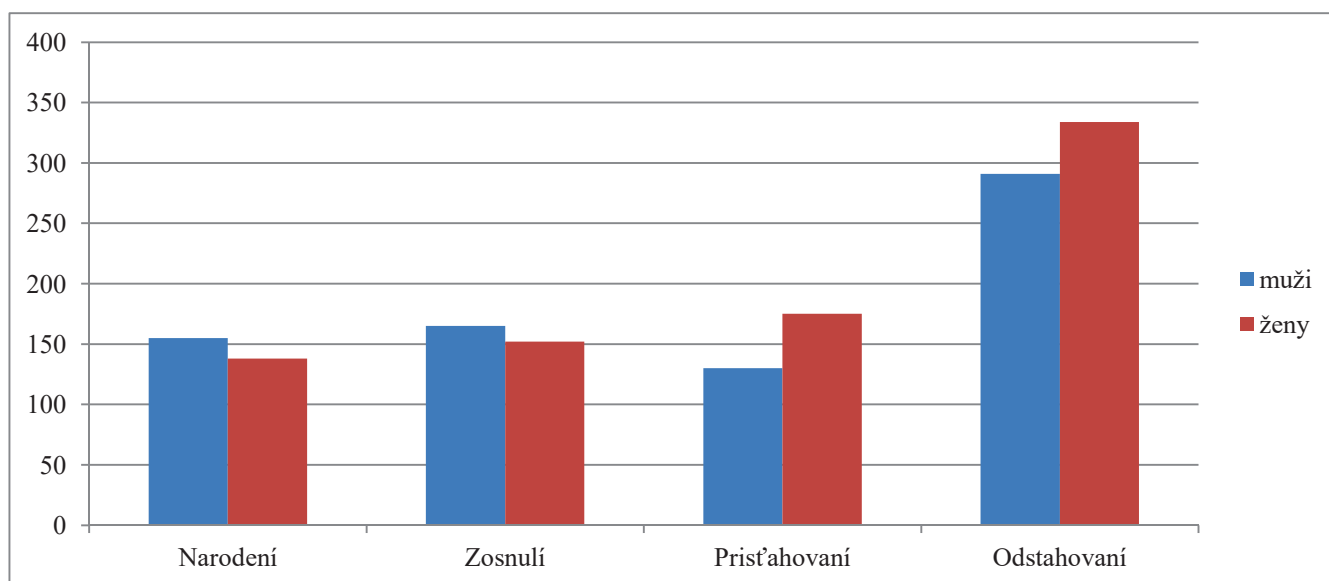

Najčastejšie miesta nových TP odšťahovaných obyvateľov: Smižany, Poprad, Rudňany, Levoča, Spišský Štvrtok, Markušovce, Danišovce, Iliášovce, Teplička, Hrabušice, Spišský Hrhov, Spišské Tomášovce, Harichovce, Jamník, Závadka, Košice-Západ, Ďurkov, Prakovce, Chrást nad Hornádom, Záborské, Smolník, Hôrka, Svit, Hnilčík, Betlanovce, Bratislava-Dúbravka, Jánovce, Bratislava-Nové Mesto, Nálepko, Bratislava-Petržalka, Spišský Hrušov, Krompachy, Košice-Staré Mesto.

Za rok 2024 ako aj za rok 2023 evidujeme negatívny prírastok obyvateľstva. Migračné saldo ostáva roky negatívne. Migračné saldo dlhodobo prevyšuje prírastok obyvateľstva čo ma za následok znižovanie počtu obyvateľov mesta.

5.3 Ekonomické údaje

Ekonomicky aktívne obyvateľstvo

V roku 2024 bolo zastúpenie hlavných vekových skupín obyvateľstva mesta Spišská Nová Ves nasledovné:

Predproduktívny vek (0 – 14 rokov) – 5 109 obyvateľov
 Produktívny vek (15 – 62 rokov) – 21 014 obyvateľov
 Poproduktívny vek (nad 62 rokov) – 8 619 obyvateľov

Index ekonomického zaťaženia

$$I_{EZ} = \frac{P(0-14) + P(65+)}{P(15-64)} \cdot 100$$

Index ekonomického zaťaženia predstavoval v roku 2024 hodnotu 56, čo znamená, že na 100 osôb v produktívnom veku pripadá 56 osôb v predproduktívnom a poproduktívnom veku (detí a dôchodcov).

Reprodukcia pracovnej sily

- vyšší príliv ako odliv – rozšírená reprodukcia pracovnej sily
- rovnaký príliv ako odliv – jednoduchá reprodukcia
- vyšší odliv ako príliv – znížená reprodukcia

Koeficient prílivu $K_p = \frac{P(10 - 14)}{P(15 - 64)} \cdot 100 = 8,04$

v najbližších piatich rokoch sa do produktívneho veku presunie 8 detí na 100 produktívnych obyvateľov

Koeficient odlivu $K_o = \frac{P(60 - 64)}{P(15 - 64)} \cdot 100 = 10,54$

v najbližších piatich rokoch odíde do dôchodku 10 osôb na 100 produktívnych obyvateľov

V meste evidujeme zníženú reprodukciu pracovnej sily.

Koeficient výmeny

$K_v = \frac{\text{koeficient prílivu}}{\text{koeficient odlivu}} \quad K_v = 0,76$

v najbližších piatich rokoch náhrada pracovnej sily nebude zabezpečená.

Nezamestnanosť

Obrázok č. 3 Miera evidovanej nezamestnanosti v okresoch SR k 31.12.2024

Podiel disponibilných UoZ v produktívnom veku na obyvateľstve v produktívnom veku (PDU) v okresoch SR k 31.12.2024

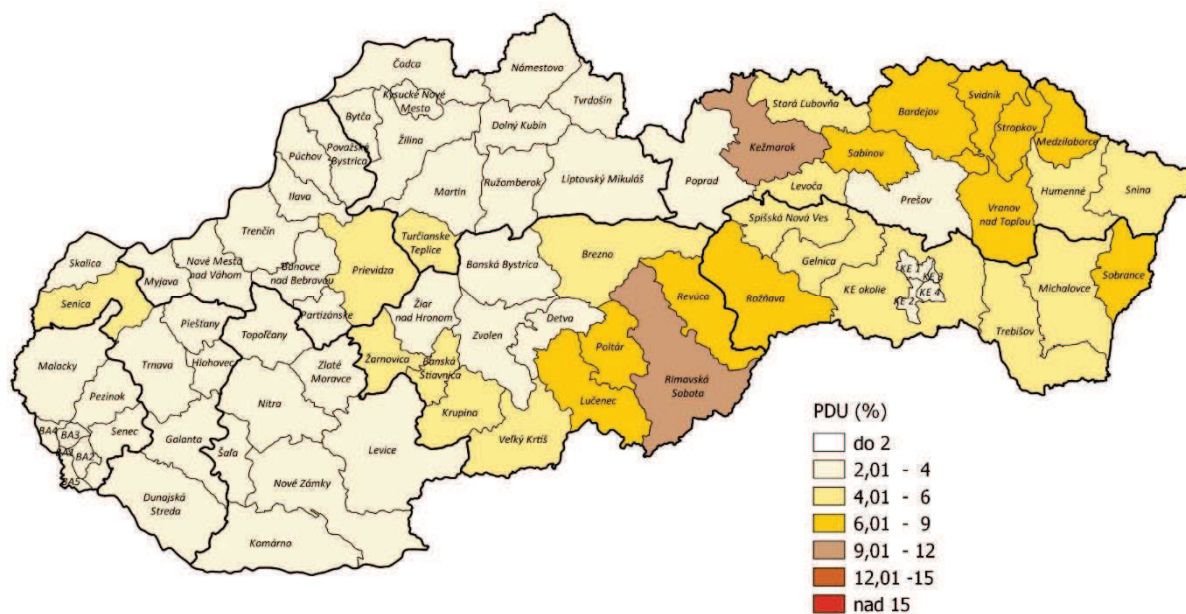

Ústredie práce, sociálnych vecí a rodiny Bratislava.

Zdroj: UPSVAR

Miera nezamestnanosti v jednotlivých okresoch Košického kraja je uvedená v nasledujúcej tabuľke.

Tabuľka č. 2 Miera evidovanej nezamestnanosti v okresoch Košického kraja SR k 31.12.2024

Územie	*Prítok UoZ v mesiaci	*Odtok UoZ v mesiaci	Stav UoZ ku koncu mesiaca	Obyvateľstvo v produktívnom veku (OPV)	Počet disponibilných UoZ v produktívnom veku	Podiel disponibilných UoZ v PV na OPV (v %) (PDU)
Košice II	69	69	943	27 070	850	3,14
Košice III	18	29	234	8 754	213	2,43
Košice IV	47	41	507	18 057	470	2,60
Košice - okolie	177	148	3 002	43 400	2 402	5,53
Michalovce	97	113	2 851	36 048	2 117	5,87
Rožňava	71	72	2 158	18 884	1 699	9,00
Sobrance	18	19	716	7 171	516	7,20
Spišská Nová Ves	97	127	2 140	31 759	1 636	5,15
Trebišov	74	98	2 956	33 647	2 204	6,55
Košický kraj	767	796	17 068	257 000	13 409	5,22
<i>Slovensko</i>	5 818	5 568	87 955	1 782 629	73 199	4,11

Zdroj: UPSVAR

5.4 Symboly mesta

Podľa Zákona SNR zo 6. septembra 1990 č. 369/1990 Zb. o obecnom zriadení § 22 ods. 2 v znení neskorších zmien a doplnkov mestá používajú spolu s názvom označenie „mesto“ pri výkone samosprávy:

- mestskú pečať,
- mestský erb,
- mestské insígnie,
- mestskú zástavu.

Mesto Spišská Nová Ves od roku 2010 používa aj **logo mesta** a **znelku**.

Erb mesta

Erb je základný symbol mesta, od ktorého sa odvodzujú ďalšie mestské symboly, predovšetkým pečať mesta a vlajka mesta.

Erb je heraldický znak, ktorý symbolizuje určitú významnú črtu mesta. Mestský erb vyrytý v pečatidle overoval mestskú listinu, erbová pečať dodávala dokumentu silu a záväznosť.

Obrázok č. 4 Erb mesta



Mestský erb vytesaný na budove oznamoval, že ide o objekt patriaci mestu - radnica, zvonica, veža a ďalšie.

Odkedy presne mesto Spišská Nová Ves používalo vo svojej pečati symbol troch ruží a banických kladiviek nie je datované. Prvá datovaná pečať s týmito znakmi je z roku 1663.

Tento symbol, neskôr v podobe erbu, mesto Spišská Nová Ves používa až po dnešné dni. Korunovaná Panna Mária s gloriolou je patrónka farského kostola a patrónkou mesta. Ruže, zelené trojvršie a kladivká symbolizujú poľnohospodársko-banícky ráz mesta. Súčasný erb teda rešpektuje všetky po stáročia zachovávané heraldické pravidlá erbovej tvorby.

Mestské zastupiteľstvo v Spišskej Novej Vsi sa svojim historickým rozhodnutím vrátilo k používaniu heraldicky správneho erbu mesta Spišská Nová Ves, keď na svojom zasadnutí dňa 30. 10. 1991 schválilo uznesením MsZ č. 59-30-10/91 súčasne platnú podobu erbu mesta, ktorý podľa predlohy PhDr. Jozefa Kuruca výtvarne spracoval Jan Rostislav Stehlík. Uvedenú podobu erbu odsúhlasila aj Heraldická komisia MV SR svojím písomným stanoviskom zo dňa 1. 11. 1991.

V súčasnosti mesto Spišská Nová Ves používa erb dvojakým spôsobom: ako takzvaný **veľký erb**, t. j. s nosičom štítu (s Pannou Máriou): V modrom štíte zo stredu vrchu zeleného trojvršia vyrastajú tri zlaté, červenostredé a zelenokališné ruže na zelených listnatých stopkách, na bočných vrškoch strieborné banícke kladivká - rozpájacie a bicie. Za štítom stojí vľavo hľadiaca zlatonimbá, zlatovlasá Panna Mária v červenom rúchu a modrom plášti, so zlatým žezlom v ľavici;

alebo druhým spôsobom - ako tzv. **malý erb** - samotný štít: V modrom štíte zo stredu vrchu zeleného trojvršia vyrastajú tri zlaté, červenostredé a zelenokališné ruže na zelených listnatých stopkách, na bočných vrškoch sú strieborné banícke kladivká - rozpájacie a bicie.

Pečať mesta

Obrázok č. 5 Pečať mesta



Mesto Spišská Nová Ves v súčasnosti používa pečať vyhotovenú pri príležitosti osláv 725. výročia 1. písomnej zmienky o meste Spišská Nová Ves v roku 1993. Nová pečať - pečatidlo bola vyhotovená podľa predlohy PhDr. Jozefa Kuruca akademickým sochárom Imrichom Svitanom.

Pečať je okrúhla, s kruhospisom v latinčine SIGILLUM CIVITATIS VILLA NOVA, čo znamená Pečať mesta Spišská Nová Ves. Uprostred pečate je stvárnený úplný erb mesta Spišská Nová Ves v súčasne platnej podobe. Pečať uchováva primátor mesta. Toto pečatidlo sa v súčasnosti používa pri slávnostných príležitostiach pri pečatení listín s pečatným voskom.

Prvé odtlačky tejto pečate boli použité na vyhotovenie pozvánok pri príležitosti znovuoživenia zrekonštruovaného objektu Radnice v Spišskej Novej Vsi, ktoré sa uskutočnilo dňa 14. 6. 1996. V bežnom korešpondenčnom styku sa v súčasnosti používajú gumové pečiatky. Pri významných príležitostiach mesto Spišská Nová Ves dáva vyhotoviť tzv. príležitostné poštové pečiatky.

Insígnie

Obrázok č. 6 Insígnie mesta



Insígnie mesta Spišská Nová Ves, tiež nazývané primátorská reťaz, sú ďalším symbolom mesta, pozostávajú z medaily, na ktorej je erb mesta a ohniviek tvoriacich reťaz, na ktorých sú symboly reprezentatívnych cechov, ktoré pôsobili v Spišskej Novej Vsi v minulých storočiach: baníkov, kamenárov, zvonolejárov, čižmárov, stolárov, kovolejárov a garbiarov.

Primátorskú reťaz podľa ideového návrhu PhDr. Jozefa Kuruca vyhotovil akad. sochár, rodák zo Spišskej Novej Vsi, Imrich Svitana. Primátorskú reťaz uchováva primátor mesta. O spôsobe jej používania hovorí samostatný predpis.

Vlajka

Súčasná vlajka mesta Spišská Nová Ves pozostáva zo štyroch pozdĺžnych rovnako širokých pruhov nasledovných farieb v tomto poradí:

- žltá - farba hlavnej erbovej figúry ruže, ako náhrada za zlatú,
- zelená - farba trojvršia a stopiek ruží,
- biela - farba baníckych kladív, ako náhrada za striebornú,
- modrá - farba štítového poľa.

Obrázok č. 7 Vlajka mesta



Vlajka mesta má pomer strán 2 : 3 a je ukončená zostrihom siahajúcim do jednej tretiny listu vlajky.

Znelka mesta

Znelka mesta sa používa na úvod najvýznamnejších spoločenských a športových mestských podujatí regionálneho, celoslovenského a medzinárodného charakteru. Realizované môžu byť v reprodukovanej alebo orchestrálnej forme. Autorom je hudobný skladateľ Mirko Krajčí, ktorý ju zložil pre mesto Spišská Nová Ves v roku 2010.

Obrázok č. 8 Znelka mesta

5.5 Logo mesta

Centrálным prvkom loga mesta Spišská Nová Ves je štylizovaná veža Rímskokatolíckeho farského kostola Nanebovzatia Panny Márie, ktorá je dominantným vizuálnym prvkom mesta. Veža je pýchou a atrakciou mesta vďaka svojej rekordnej výške a siedmim hodinám. Zelené kruhy symbolizujú

obklopenosť mesta prírodou, modrá farba zastupuje vodu a vzduch. Spektrum farieb je zrkadlením rozmanitej scenérie a prírody, v ktorej sa mesto nachádza. Kruhy v rade, z ktorých jedny znázorňujú hodiny na veži, symbolizujú plynutie času a ich farebnosť je prejavom pestrosti života v meste. Autormi loga je spol. BSP Magnetica, Bratislava - Ivan Frankovič a Peter Švec.

Obrázok č. 9 Logo mesta



5.6 História mesta

Prvá písomná zmienka o meste Spišská Nová Ves je z roku 1268, kedy sa spomína ako Villa Nova.

Mesto je však určite oveľa staršie. Z mladšej doby kamennej - neolitu (5500 - 4000 pred Kr.) v osídlení mesta evidujeme na šiestich polohách regulárne sídliská (Kapustnice I, Letná ul., Rittenberg, Smižianska roveň, Ulica februárového víťazstva, Ul. Ing. O. Kožucha).

Prvé rukolapné pamiatky pochádzajú zo stredného neolitu. Patria prvým roľníkom a chovateľom domestikovaných zvierat. V eneolite (4000 - 2300/2200 pred Kr.) Spiš husto osídlil ľud badenskej kultúry. Na rozhraní staršej a strednej doby bronzovej (2300/2200 - 750 pred Kr.) určovala vývoj otomanská kultúra. Otomansko-pilinský horizont je doložený na dnešnej Letnej ulici, Ul. Ing. O. Kožucha a Kapustnice I. Do začiatku 3. storočia patrí bronzová spona z polohy Podskalou - pri Hornáde, ale aj črepy reliéfne zdobenej rímskoprovincionálnej keramiky zo Smižianskej rovne dokladajú charakter vývoja výmennoobchodných vzťahov.

Najstaršie slovanské pamiatky z mesta možno zaradiť do 8. storočia. Najstarší Slovania mali v predveľkomoravskej aj veľkomoravskej etape na Čingove vybudovaný sídelný útvar, ktorý obývali už v 8. a 9. storočí. Našli sa tu rôzne predmety ako hradištná keramika, lemeš, ovčiarske nožnice, kľovnice a srpy, ktoré sú datované do strednej doby hradištnej.

Teritórium dnešného mesta Spišská Nová Ves a jeho blízkeho okolia bolo významným centrom už v čase Veľkomoravskej ríše.

Od zániku Veľkomoravskej ríše až do začiatku 13. storočia nemáme o osudoch Spiša žiadne písomné správy.

Pred tatárskymi vpádmi v rokoch 1241 až 1242 sa na území mesta rozkladalo niekoľko obcí: Brusník (v údolí potoka Brusník), Stojan (na západnom svahu vrchu Kudlovec), Šág (pravdepodobne na mieste dnešnej „Šestnástky“) a Kozma (na južnom svahu Blaumontu). Podľa niektorých prameňov tu boli ešte ďalšie dva: Paríž (Hnilec) a Swanis. Po odchode Tatárov založili zachránení obyvatelia novú obec „Nová Ves“.

Kráľ Belo IV. nechal po tatárskych vpádoch priviesť na vyplienené územie nových osadníkov, rodiny z Čiech, ale hlavne zo Saska, kde more zaplavilo veľký kus zeme. Pristávaní osadníci utvorili na Spiši „Saskú kolóniu“ a dostali v rokoch 1243 a 1271 mnohé privilégia (nemuseli platiť dane, mýto pri prechode mestskými bránami, a pod.). Nová Ves bola premenovaná po nemecky na „Neudorf“,

latinsky „Nova Villa“ a neskoršie ju Maďari pomenovali „Igló“. Niekde sa uvádzajú aj názvy „Newendarff“, „Iglovo“ alebo „Iglow“.

Listina ostrihomského arcibiskupa Filipa zo dňa 29. novembra 1268 je prvou písomnou zmienkou o Spišskej Novej Vsi pod názvom „Villa Nova“. Je však isté, že rok 1268 nie je rokom založenia mesta, pretože v listine sa spomína, že Spišská Nová Ves ako osídlená obec už jestvovala, a že mala v tomto roku už aj faru a kostol. Nevieme však, kedy presne, ani kým bola založená, ani kedy sa stala mestom, či bola hneď od počiatku založená ako mestská osada alebo až dodatočne povýšená na mesto. Vznikla splynutím starej slovenskej obce „Iglow“ a novšej nemeckej obce „Nová Ves“.

Prvou a najstaršou školou v meste bola farsko-mestská latinská škola zriadená v prvej polovici 14. storočia. Prvými učiteľmi boli kňazi, napr. Ján Gaal. Najstaršími známymi učiteľmi boli Šimon Jakub Saruch (1363 – 1365) a Šalamún Konrád Gaal. Základom školskej výučby bolo čítanie, písanie, počtovanie a spev. Vyším stupňom bolo 7 slobodných umení: gramatika, dialektika - logika, rétorika, aritmetika, geometria, hudba a astronómia. Učitelia si pomôcky pre vyučovanie pripravovali sami. Neskôr sa zaviedli učebnice, ktoré sa v tom čase používali v celej Európe.

Z roku 1357 pochádza prvá písomná zmienka o známom zvonolejárovi majstrovi Konrádovi, ktorý v Spišskej Novej Vsi založil najznámejšiu gotickú zvonolejáreň na Slovensku. Významných mešťanom a banským úradníkom bol zvonolejár Ján Wagner, ktorý tu pôsobil do roku 1516.

Dňa 6. decembra 1380 získalo mesto od kráľa Ľudovíta I. právo konať týždenné trhy, každý týždeň v sobotu. Išlo o privilégium čisto hospodárskeho významu, čo bola pre mesto životná otázka, pretože v tom období sa mohlo obchodovať len na trhu.

Mesto vybudovalo v súvislosti s privilégiom konať trhy na konci 14. storočia hradné opevnenie. To bolo murované o šírke 120 a 220 cm, priekopa bola 6 metrov široká a 2 metre hlboká. Súčasťou boli aj 4 brány: levočská, rožňavská, vyšná a nižná (nazývaná aj mlynská).

Erb mesta je známy už od začiatku 15. storočia. Dňa 30. júla 1408 vydal kráľ Žigmund privilégium listinu, ktorou mestu povoľuje konať jeden výročný trh, vždy 15. augusta. Toto privilégium si mesto od neho nechalo opäť potvrdiť listinou z dňa 28. septembra 1412. Takéto výročné trhy spravidla trvali niekoľko týždňov a prichádzali naň obchodníci zďaleka (Poľsko, Rumunsko, Rusko) so širokým sortimentom. Možno v nich vidieť predchodcu obnovenej tradície novodobých spišských trhov.

V roku 1412, dňa 8. novembra v Záhrebe, bola podpísaná listina, ktorou si kráľ Žigmund požičal od poľského kráľa Vladislava II. Jagelovského 37 000 kôp českých grošov, ktoré potreboval na vojnu proti Benátkam. V tom čase platil všeobecný zákaz brať úroky z pôžičky, preto dal Žigmund do zálohy poľskému kráľovi 13 spišských miest, medzi nimi aj Spišskú Novú Ves. Mesto ostalo v poľskej zálohe od 12. januára 1413 dlhých 360 rokov, až do roku 1772.

Dňa 6. decembra 1435 obnovil a potvrdil kráľ Žigmund staré privilégia a udelil Spišskej Novej Vsi právo konať 3 výročné trhy: jeden na jar, druhý 15. augusta a tretí 11. novembra. Trhy v Spišskej Novej Vsi sa stali široko - ďaleko známe a vyhľadávané.

V rokoch 1518 - 1523 bol postavený nižný mlyn mesta.

V roku 1608 dostala baroková veža nové hodiny. V roku 1632 Ferdinand II. udelil Spišskej Novej Vsi právo pečatiť svoje písomnosti červeným voskom, čo bolo veľkým vyznamenaním pre mesto. Dovtedy ich mohla pečatiť len zeleným alebo čiernym.

V roku 1675 vznikla v meste papiereň a pracovala do konca 19. storočia. (1869).

Koncom decembra 1683 obsadilo Spišskú Novú Ves cisárske vojsko, ktoré čakalo na útok Thokolyho armády. Od roku 1672 do roku 1684 malé družiny povstaleckých Thokolyho vojsk dvanásťkrát vydrancovali mesto.

V 18. storočí sa Spišská Nová Ves začína pretvárať na mesto s modernou ekonomikou.

V rokoch 1709 až 1712 zúril po krutých bojoch povstania Františka Rákoczyho v meste najzhubnejší mor, ktorému padlo za obeť viac ako 2 000 ľudí a vymreli celé rodiny.

V polovici 18. storočia mala Spišská Nová Ves 487 domov, väčšinou drevených.

Dňa 5. novembra 1772 bolo mesto Spišská Nová Ves pri veľkej slávnosti vrátené uhorskému kráľovi. Bola to Mária Terézia, ktorá v roku 1772 pri delení Poľska v Petrohrade získala Halič s tromi miliónmi obyvateľov a spišské zálohované mestá. V roku 1774 vznikla Provincia trinástich spišských miest, ku ktorým v roku 1778 Mária Terézia pripojila ešte tri mestá. Od roku 1776 do roku 1876 bola Spišská Nová Ves sídlom správy Provincie šestnástich spišských miest. V roku 1777 bolo v meste 6 470 obyvateľov.

Začiatkom 19. storočia sa usadilo v meste niekoľko obchodníkov, ktorí pôsobili len v meste. V roku 1812 vznikla prvá riadna manufaktúra, konkrétne na kameninový riad (1869).

Najstarším finančným ústavom v meste bola Sporiteľňa XVI spišských miest, založená v roku 1846. Dňa 2. februára 1849 došlo k vojenskému stretu cisárskych oddielov a maďarského povstaleckého vojska, pričom vyhorela veľká časť mesta aj s pôvodnou kostolnou vežou rímskokatolíckeho farského kostola. Škody boli veľké a na ich zmiernenie poukázala maďarská vláda mestu náhradu vo výške 7 500 zlatých.

Veľký prelom v dejinách bolo postavenie železničnej trate Košice - Bohumín v rokoch 1869 až 1871. Sad mládeže vznikol vďaka Spišskonovoveskému okrášľujúcemu spolku, ktorý vznikol v roku 1871. V roku 1873 vznikol Dobrovoľný hasičský spolok, ktorý sa okrem vlastnej činnosti zaslúžil aj o šírenie kultúry medzi najširšími vrstvami, hlavne v oblasti ľudovej hudby a ochotníckeho divadla. Prvá kníhtlačiareň v meste vznikla v roku 1874.

O rozvoj športu v meste sa starali spolky: korčuľarský (1877), biliardový, strelecký (1868) a tenisový (1901). Škrobáreň vznikla v roku 1881. O sprístupnenie Slovenského raja sa mimoriadne zaslúžil Spišskonovoveský odbor Uhorského karpatského spolku, ktorý vznikol v roku 1882.

V rokoch 1886 až 1888 sa začala renovácia rímskokatolíckeho farského kostola. Bolo to za Štefana Košťalika, nového farára v Spišskej Novej Vsi, a to v duchu gotiky. Košťalik dal na renováciu kostola 3 000 zlatých z vlastných prostriedkov. Úprava stála celkovo okolo 25 000 zlatých.

V rokoch 1892 až 1894 bola postavená nová neogotická veža, 87 metrov vysoká, podľa plánov profesora Imricha Steindla. Prestavba stála celkovo 42 000 zlatých, najvyššiu čiastku poskytlo mesto (19 660 zlatých) Novogotická veža tvorí zo všetkých strán najvýznamnejšiu a najcharakteristickejšiu časť siluety mesta. Je najvyššou vežou na Slovensku. Zvláštnosťou je, že okrem hodín nad balkónom má z neznámych príčin ešte jedny vežové hodiny v spodnej časti veže.

V roku 1894 si mesto vybuďovalo mestskú elektrárňu, čím sa podstatne zlepšili životné podmienky obyvateľstva a nastala modernizácia priemyselnej výroby. Mesto bolo elektrifikované už v roku 1894.

V roku 1914 získalo svoj štatút kino a od roku 1922 pôsobilo v meste Spišská Nová Ves ako stále kino. V roku 1922 vznikol Spišský učiteľský spevácky zbor, ktorý pôsobí dodnes.

V júli 1929 sa v Spišskej Novej Vsi konala veľká Podtatranská výstava. Zhromaždilo sa na nej toľko exponátov, že boli umiestnené až v 12-tich budovách. Svedčilo to o rozširujúcich sa komerčných akciách v meste, čo veľmi prispelo k podnikaniu a ďalšiemu zveľaďovaniu mesta. Výstavu navštívilo 60-tisíc návštevníkov.

Dňa 24. marca 1939 bombardovali Maďari tunajšie letisko, pričom prišlo o život 5 vojakov a 6 nič netušiacich civilov. Spišská Nová Ves tak bola prvým mestom v strednej Európe, ktoré hmatateľne pocítilo politickú krízu vedúcu k II. svetovej vojne, a ktoré bolo bombardované ešte pred vypuknutím vojny.

Dňa 27. januára 1945 skončili hrôzy II. svetovej vojny, keď po niekoľkodňovej delostreleckej prestrelke obsadila Spišskú Novú Ves sovietska armáda a vyhnala nemecké jednotky.

V roku 1960 bola Spišská Nová Ves určená za sídlo okresu utvoreného zlúčením doterajších troch okresov Spišská Nová Ves, Levoča, Gelnica.

5.7 Pamiatky

Mesto Spišská Nová Ves je od roku 1992 vyhlásené za mestskú pamiatkovú zónu s množstvom historicky cenných objektov. Mnoho z nich sa nachádza priamo na historickom Radničnom námestí, ktoré patrí medzi najkrajšie námestia na Slovensku a zároveň je najdlhším šošovkovitým námestím Európy.

Rímskokatolícky farský kostol Nanebovzatia Panny Márie

je najcennejšou umelecko-historickou pamiatkou v meste. Mohutná trojlodňová bazilika je pozoruhodná vďaka južnému gotickému portálu, plastikám Majstra Pavla z Levoče či vzácnej bronzovej krstiteľnici, ktorá pochádza z druhej polovice 13. storočia. Neogotická veža z konca 19. storočia (1893) je svojou výškou 87 m najvyššou kostolnou vežou na Slovensku.

Radnica

bola postavená v rokoch 1777 - 1779 v klasicistickom slohu uprostred námestia. V interiéri radnice je najvýznamnejším priestorom reprezentačná sieň umiestnená uprostred budovy a siahajúca cez dve poschodia. V budove sídli primátor mesta a časť mestského úradu.

Provinčný dom

budova Provinčného domu bola od stredoveku mestskou radnicou, a to až do roku 1777, kedy ju od mesta kúpila Provincia XVI spišských miest a zriadila v nej svoje administratívne sídlo. Najzaujímavejšou časťou budovy je predná fasáda, ktorej súčasťou je aj tzv. Levočská brána vedúca na Levočskú ulicu. V súčasnosti v budove sídli Múzeum Spiša so svojimi expozíciami.

Reduta

je romantickou secesnou budovou postavenou v rokoch 1899 - 1902 so štyrmi nárožnými vežičkami. Strechu ukončuje labuť sediaca na lýre. Dnes sa tu nachádza Spišské divadlo, koncertná sieň, kaviareň, Mestské kultúrne centrum a televízia Reduta.

Galéria umelcov Spiša

sídlí v historickej budove v centre mesta na Zimnej ulici - pôvodne meštiansky dom z druhej polovice 16. storočia. Zaujímavá renesančná architektúra - dvor s renesančnou loggiou, arkádami a zvyškami

renesančných okien vytvára prítlačlivé prostredie, v ktorom sa prezentujú stále expozície výtvarnej kultúry tunajších rodákov spolu s príležitostnými výstavami domácich i zahraničných umelcov.

Evanjelický kostol

bol postavený v rokoch 1790 - 1796, vysvätený v roku 1796. Kostol má pôdorys kríža a je postavený v klasicistickom slohu. Ide o tzv. tolerančný typ evanjelického kostola. Vďaka výbornej akustike je obľúbeným miestom organizovania koncertov a festivalov vážnej a organovej hudby (napr. Medzinárodný organový festival Ivana Sokola).

Gréckokatolícky chrám Premenenia Pána

patrí k najmladším sakrálnym stavbám v Spišskej Novej Vsi. Začal sa stavať v roku 1991, veriacim tu sídliacej gréckokatolíckej farnosti slúži od roku 1997. Architektonicky je postavený tak, aby symbolicky zvýraznil niektoré tradičné byzantské prvky, hoci navonok pôsobí moderne. Veľmi pozoruhodná je sakrálna výzdoba interiéru.

Miesto prianí

alebo tiež pamätník Pocta Majstrovi Konrádovi, označuje nový pamätník nachádzajúci sa v centre Radničného námestia pri budove Radnice. Slávnostne odhalený a požehnaný bol koncom roka 2012 pri príležitosti 655. výročia vzniku prvej gotickej zvonolejárskej dielne na Spiši (a zároveň najvýznamnejšej na Slovensku), ktorú založil v Spišskej Novej Vsi Majster Konrád v roku 1357.

Mariánsky stĺp so sochou Immaculaty

národná kultúrna pamiatka Mariánsky stĺp s kamennou sochou Nepoškvrnenej Panny Márie, tzv. Immaculaty, má svoje miesto v historickom srdci mesta pred farským kostolom už od roku 1724. Spišskonovoveský mariánsky stĺp bol postavený na základe donácie vtedajšieho poľského starostu Teodora Konštantína Lubomirského. Je najstarším spomedzi mariánskych stĺpov, ktoré dal tento gróf postaviť aj v ďalších 13 spišských mestách, ktoré spravoval v období tzv. poľského zálohu. Immaculatu vyhotovil podľa dostupnej literatúry levočský kamenosochár Friedrich Horn.

Kostol Nepoškvrneného počatia Panny Márie - Slovenský kostol

sa nachádza neďaleko námestia v radovej zástavbe Levočskej ulice. Bol pôvodne len kaplnkou pri mestskom špitáli, pravdepodobne zo 14. storočia. Kostol slúžil hlavne slovenskému obyvateľstvu, preto je zaužívaný aj názov Slovenský kostol.

Kostol Božieho milosrdenstva

základy kostola nachádzajúceho sa na sídlisku Západ I boli položené na jeseň v roku 1996. Jeho slávnostná konsekrácia sa konala v roku 2009. Zaujímavosťou kostola je dominanta interiéru - zelený jednoramenný kríž zo skladaného skla a nerezu, ktorý je pravdepodobne najväčším skleneným krížom na svete umiestneným v kostole. Kostol je pútnickým miestom.

Sochy evanjelistov

sochy štyroch evanjelistov - sv. Jána, sv. Lukáša, sv. Mareka a sv. Matúša sa nachádzajú nad vstupnou bránou mestského cintorína.

Učiteľský ústav

bol postavený v rokoch 1873 - 1874 pôvodne ako pseudoklasicistická budova. Učiteľský ústav tu sídlil vyše 80 rokov. Dnes je sídlom Gymnázia na Školskej ulici.

Dom s pamätnou tabuľou

v ktorom od roku 1927 až do svojej smrti 7. júna 1928 žila Albertína Štefániková, rod. Jurenková, matka generála Milana Rastislava Štefánika, sa nachádza na Letnej ulici č. 64.

Židovský cintorín

sa nachádza vo východnej časti mesta na Cintorínskej ulici. Najstarší hrob pochádza z roku 1880 a najmladší z roku 1955. Je poslednou zachovanou pamiatkou židovskej kultúry v meste. V roku 2010 bol spišskonovoveský cintorín zaradený do Slovenskej cesty židovského kultúrneho dedičstva.

5.8 Významné osobnosti mesta

Mesto Spišská Nová Ves v úsilí oceniť reprezentáciu mesta, jeho zveľaďovanie, podiel na rozvoji či výstavbe každoročne udeľuje Cenu mesta za významné činy občanov a kolektívov v oblasti vedy, kultúry, športu, vzdelávania, spoločenského a duchovného života, v oblasti hospodárstva, zdravotníctva, ochrany životného prostredia a publicistiky. Túto cenu možno udeliť jednotlivcovi za dlhoročnú spoločensky prínosnú aktivitu, ktorou sa výrazne zaslúžil o rozvoj a reprezentáciu mesta alebo kolektívu, ktorý svojou dlhoročnou prácou prináša trvalé hodnoty na základe návrhov od občanov a inštitúcií. Každý rok sa koná slávnostný obrad odovzdávania Ceny mesta ľuďom, ktorí posúvajú latku kvality odbornej práce i osobného života.

Za rok 2024 boli udelené tri CENY MESTA:

1) Ľudovítovi Ferencovi - za jeho celoživotnú prácu a zásluhy o kultúrny rozvoj a zviditeľnenie mesta na úrovni regiónu i Slovenska pri príležitosti jeho 80-tych narodenín.

Spišskonovoveský rodák – osemdesiatnik – Ľudovít Ferenc patrí jednoznačne k legendám kultúry, divadla i spoločenského diania Iglova, ba Slovenska. Vzťah k slovu, knihe, literatúre klíčil v Ľudovi už v detstve. Starý otec Dávid Ferenc vlastnil tlačiareň, babka prevádzkovala papiernictvo, otec Jozef Ferenc roky viedol predajňu Slovenskej knihy. Ludo študoval na bratislavskej Žižkovej vojenskej škole a vo Vyššom vojenskom učilišti na Morave.

V roku 1977 stál pri vzniku záujmového klubu mládeže s názvom Štúdio'77. Priestory na Zimnej 82 sa pod kuratelou Mestského kultúrneho centra stali ostrovčekom skvelej zábavy, kultivovaných diskoték, pestrých žánrov aj exkluzívnej hudobnej dramaturgie. A zároveň boli domovskou scénou súboru Malých javiskových foriem. Ľudovít Ferenc okrem vedenia klubu štedro autorsky dotoval maloformistický súbor originálnymi textami. Vyznával werichovsko-cimmer-manovskú poetiku, textom dodával sarkazmus, iróniu, ale jeho humor nikdy človeka neponižoval. Bohatú umeleckú kariéru odštartoval hrou Príliš sladká soľ, nasledovali Konkurz alebo Miss 80, Napoleon a tí ďalší. Satirická komédia Adam a dáma s účinkujúcim tandemom Ľudo Ferenc – Mišo Buza zvíťazila v celoštátnej súťaži klubovej tvorby. Pre Milana Markoviča napísal komédiu Zakázaný ostrov, Francúzsku kuchyňu na motívy Pierra Aristida Breála a javiskovú inšpiráciu Sorry alebo Markovič za mrežami odpremiérovanej v bratislavskom divadle West.

Nezabudnutelnými sa stali Predsilvestrovské show režiséra a scenáristu Ľudovíta Ferenca – každý rok beznádejne vypredané – s domácimi aj hosťujúcimi umelcami.

Súbežne s autorskou tvorbou sa Ľudovít Ferenc presadil ako manažér kultúrnych podujatí. Vypracoval koncepciu festivalu Štyri dni humoru na Spiši a s Emilom Labajom založili Salón kresleného humoru. Spišská Nová Ves vítala československú umeleckú elitu; pozvania na

spišskonovoveské dni humoru vďačne prijímali Milan Lasica a Julo Satinský, Jiří Lábus a Oldřich Kaiser, Zdeněk Svěrák, Miroslav Horníček, Jiří Císler. Stál pri zrode spišskonovoveského Festivalu folkových skupín s hviezdny obsadením: Jaromír Nohavica, Ivo Jahelka, Wabi Daněk, Spiritual Kvintet, bratia Nedvědovci, Brontosauri.

Ludovít Ferenc žije v Bratislave, vedie agentúru Štúdio 77 a stále tvorí. V jeho kabarete 2 podvodníci účinkujú Lukáš Latinák, Ady Hajdu, Henrieta Mičková a Anna Veselovská. Úspech má komédia Let číslo 124 v réžii Jakuba Nvotu, s účinkujúcimi Lujzou Garajovou Šramekovou, Petrom Sklárom, Jurajom Šoko Tabačekom a Dominikou Richterovou.

2) Ing. Petrovi Königovi - za jeho celoživotný prínos pre kultúrny život mesta Spišská Nová Ves.

Hodí sa k nemu frak rovnako ako montérky. Herec výrazného a svojského prejavu. Zdobí ho vrúcnosť, hrdosť i pokora. Zodpovedný voči súboru, publiku, náročný voči sebe.

Takto, aspoň torzovito, možno charakterizovať úctyhodnú misiu a službu Ing. Petra Königa vrtošivej Tálii. Narodil sa 25. septembra 1938 v Spišskej Novej Vsi, v Iglove zmaturoval. Pokračoval v štúdiu prevádzkovej ekonomiky na nitrianskej Vysokej škole poľnohospodárstve. Agrosektor sa stal celoživotným údelom Ing. Königa. V roku 1961 začínal na Jednotnom roľníckom družstve v Letanovciach a už vtedy tamojšie Dedinské divadlo ponúklo mladému inžinierovi účinkovanie v Moliérovej komédii Chudák manžel. K úspešnej premiére Petra Königa pribudlo deväť ďalších inscenácií na letanovskom javisku.

Roku 1963 z moci úradnej zaniklo Krajské divadlo Spišská Nová Ves a štatút poloprofesionálnej stálej scény dostal divadelný súbor Hviezdoslav. Doyen (doajen) ansámbľu Ladislav Roštár mal nos na vyhľadávanie hereckých ochotníckych talentov a v roku 1970 oslovil Petra Königa, ktorý u hviezdoslavovcov odohral doposiaľ 41 premiér inscenácií a 11 literárno-dramatických pásem.

Hostoval v štrnástich inscenáciách Spišského divadla, ktoré dosiahli päťsto repríz i v Agentúre R-99; so štyrmi inscenáciami prebrázdil v 208-tich predstaveniach celé Slovensko.

V roku 2008 dostal Cenu primátora mesta Spišská Nová Ves. Kysucké osvetové centrum pred trinástimi rokmi udelilo Petrovi Königovi za výrazný prínos do ochotníckeho divadelníctva na Slovensku Zlatú medailu Jána Palárika. V hre Jána Milčáka a Ivety Liptákovej Klietka stvárnil postavu Norberta. Jeho herecký výkon v tejto inscenácii ocenili na festivaloch v Palárikovej Rakovej i trebišovskej Malej divadelnej žatve.

V najnovšej premiére súboru Hviezdoslav presvedčil o svojom nestarnúcom hereckom kumšte stvárnením roly krčmára. Suverénne zvládol dlhý text, takzvanú kladu. A erudovane prispel k jazykovej úprave predlohy Maryše bratov Mrštíkovcov.

Pätnásť rokov bol predsedom súboru Hviezdoslav. Neúnnavne organizoval dianie ansámbľu, podieľal sa na propagácii, vydávaní bulletinov, pamätníc, rekonštrukcii priestorov Reduty na divadelný klub. Spolupracoval s docentkou Evou Kušnírovou na publikácii doc. Evy Kušnírovej: Divadlo osobitých funkcií - Divadelný súbor Hviezdoslav.

Hviezdoslavovci mu v tomto roku slávnostne udelili titul Čestný predseda za významné zásluhy o rozvoj Divadelného súboru Hviezdoslav, za nepretržitú, viac ako 64-ročnú prezentáciu dramatického umenia a za šírenie dobrého mena súboru doma i v zahraničí.

„Chodí svojimi cestami rozprávača. Zbiera slová a viaže ich do myšlienky. Spriada ich do múdrosti bez toho, aby nimi omotával korisť. Nepozná násilie, ctí prostotu, počuje ticho, vidí tmú. Tak

ho obdaril Stvoriteľ a on mu udelený talent spláca. Vie ako sú dobro a zlo nerozlučne späté odvekými putami. Že láska a nenávisť sú odsúdené navždy žiť spolu. Prináša život do kultúry a kultúrnosť do života.“

3) Miroslavovi Hnátovi - za rozvoj dobrovoľníckych filantropických charitatívnych aktivít a počinov v meste Spišská Nová Ves.

Je výraznou a neprehliadnuteľnou osobnosťou a súčasťou spoločenského i sociálneho diania v meste.

Buď lížeš smotanu, alebo podlahy. Záleží na skutkoch, rozhodnutiach, komu pomáhaš, s kým spolupracuješ, komu veríš, komu naletíš, aké máš svedomie, koho máš okolo seba, ako žiješ a ako sa správaš k iným ľuďom. Ale občas ťa k tej podlahe môže zraziť niečo, za čo nemôžeš. Pretože nevyzrejeme nad každou zákernosťou, ranou, chorobou, situáciou, tragédiou. A stáva sa aj to, že niekto tú smotanu zlíže za teba. Aj taký je život. Pekný, no zložitý, často krutý, neférový a nespravodlivý. O to krajší pocit je, keď sa niečo podarí získať, dosiahnuť, napraviť, vytvoriť ... (Miroslav Hnát).

Svojím rýdzim altruizmom je úžasným príkladom, inšpiráciou, ako by sme sa my všetci zdraví, netrpíaci núdzou, mali dívať na tento svet – cez prizmu pomoci blíznym. Skláňali sa k ľuďom, ktorým osud ukázal krutú tvár a spôsobil im, prípadne ich blízkym, neznesiteľné súženie. Miro Hnát nevyčerpatelným entuziazmom premieňa na činy odvekú zásadu i skúsenosť: kto chce zapalovať, musí sám horieť. A dokáže v srdciach priateľov, známych či spočiatku váhajúcich, nerozhodnutých, zažať prvé iskierky a vzápätí plameň nezištnej ochoty priložiť ruku k dielu charity a filantropie.

Vďaka neutíchajúcemu odhodlaniu aj nasadeniu si získal najcennejší kapitál: bezhraničnú dôveru ľudí, ktorých oslovuje. Usiluje sa i o nemožné, aby pomohol človeku, čo hľadá vhodnú športovú aktivitu alebo chce rozšíriť vedomostný horizont navzdory limitom zdravotného znevýhodnenia. Mira neodradí ani byrokracia, ktorú prekonáva, aby urýchlil vybavenie kúpeľnej liečby, kompenzačných zdravotných pomôcok, prípadne liekov a terapií ťažko chorým.

Vytrvalo hľadá finančné zdroje, neváha podstatnou mierou aj sumou prispieť z vlastného vrečka a celý získaný obnos putuje do posledného centu na charitatívny účet. Všetko robí tak veľkodušne rúfusovsky: „Nelačný chvály, vlašný k výplate.“

V októbri minulého roku s priateľom Michalom Reckým pripravili prednášku a vyzbierali 934 eur pre Centrum Robinson. Všetci účastníci benefičnej prednášky mohli svorne povedať: Dnes sme žili naplno. Facebooková stránka Oči Spišskej Novej Vsi podrobne mapuje spektrum iniciatív Mira Hnáta. Čo mestu, spoločnosti a najmä ľuďom v ich ťažkom existenčnom rozpolžení prináša.

6. Plnenie úloh mesta (prenesené kompetencie, originálne kompetencie)

6.1 Výchova, vzdelávanie a šport

Mesto je zriaďovateľom 9 škôl a školských zariadení, ktoré sú zaradené v sieti škôl a školských zariadení SR, majú právnu subjektivitu a hospodária na základe schváleného rozpočtu. Z toho je 7 plnoorganizovaných základných škôl, 1 základná umelecká škola a 1 centrum voľného času. Súčasťou každej základnej školy je školský klub detí a školská jedáleň. Mesto je zriaďovateľom 13 materských škôl, súčasťou ktorých je 12 školských jedální a 1 výdajná školská jedáleň. Tieto materské školy hospodársky riadi rozpočtová organizácia mesta - Správa školských zariadení, pod ktorú patrí aj 1 zariadenie starostlivosti o deti do troch rokov veku.

Na území mesta sídlia aj školy a školské zariadenia iných zriaďovateľov a to:

- Základná škola sv. Cyrila a Metoda, Markušovská cesta 8, ktorej súčasťou je školský klub detí a školská jedáleň a Cirkevná materská škola, Markušovská cesta 8, Spišská Nová Ves (od 1.9.2024 ako Spojená škola, Markušovská cesta 8, Spišská Nová Ves s organizačnými zložkami: Materská škola sv. Cyrila a Metoda, Základná škola sv. Cyrila a Metoda a súčasťami: školský klub detí, školská jedáleň a výdajná školská jedáleň),
- Spojená škola sv. Maximiliána Mária Kolbeho, Gaštanová 11, Spišská Nová Ves s organizačnou zložkou Špeciálna materská škola sv. M. M. Kolbeho a súčasťami: školský klub detí a výdajná školská jedáleň,
- Evanjelická materská škola, Štefánikovo námestie 21, Spišská Nová Ves,
- Súkromná materská škola Brantia, Ferka Urbánka 20/A, Spišská Nová Ves,
- Súkromná materská škola Alžbetka, Školská 4, Spišská Nová Ves,
- Súkromná materská škola SLNIEČKO, Topoľová 2134/19, Spišská Nová Ves.

Počty žiakov a detí

Tabuľka č. 3 Prehľad a vývoj počtu žiakov základných škôl v zriaďovateľskej pôsobnosti mesta (EDUZBER k 15.9.)

Základná škola	Škol. rok 2014/2015	Škol. rok 2015/2016	Škol. rok 2016/2017	Škol. rok 2017/2018	Škol. rok 2018/2019	Škol. rok 2019/2020	Škol. rok 2020/2021	Škol. rok 2021/2022	Škol. rok 2022/2023	Škol. rok 2023/2024	Škol. rok 2024/2025
ZŠ Nad Medzou	728	724	725	728	737	703	725	729	679	685	676
ZŠ Lipová	333	340	343	356	353	366	382	396	426	438	446
ZŠ Levočská	475	507	522	504	482	456	441	471	474	474	451
ZŠ Z. Nejedlého	599	597	595	604	597	594	568	556	551	553	550
ZŠ Ing. O. Kožucha	549	565	590	602	664	681	712	713	733	739	718
ZŠ Komenského	452	432	420	406	405	413	409	407	411	414	419
ZŠ Hutnícka	505	491	454	434	417	394	388	353	352	361	340
SPOLU	3 641	3 656	3 649	3 634	3 657	3 607	3 625	3 625	3 626	3 664	3 600

Pozn. V tomto počte nie sú zahrnuté deti odídencom z Ukrajiny. Celkový počet k 15.9.2024 je po započítaní týchto žiakov 3611 (ZŠ Levočská – 1 žiak, ZŠ Komenského – 6 žiakov, ZŠ Hutnícka – 4 žiaci)..

Graf č. 3 Vývoj počtu žiakov v základných školách

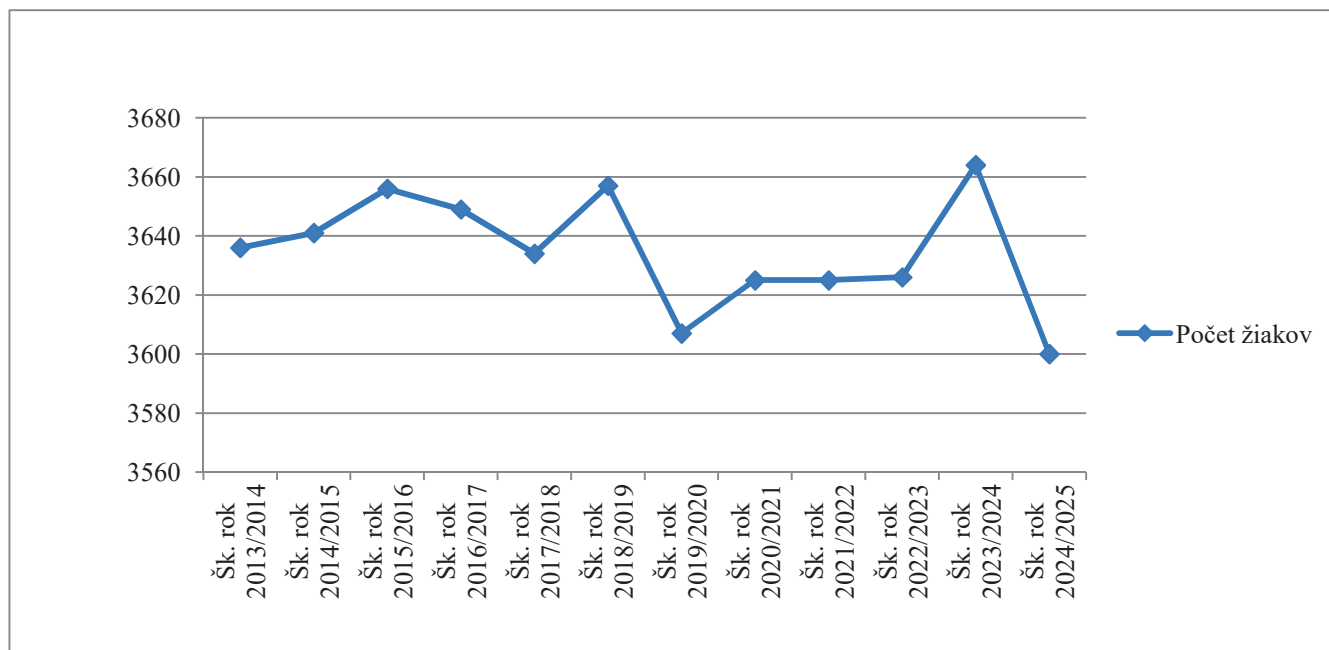

Tabuľka č. 4 Porovnanie priemerného počtu žiakov v triedach základných škôl v zriaďovateľskej pôsobnosti mesta v školských rokoch 2023/2024 a 2024/2025 (údaje škôl z rozborov hospodárenia za rok 2024):

Škola	1. stupeň		2. stupeň	
	Šk. rok 2023/2024	Šk. rok 2024/2025	Šk. rok 2023/2024	Šk. rok 2024/2025
ZŠ Nad Medzou	20,73	20,82	23,83	23,53
ZŠ Lipová	19,73	21,00	22,00	21,30
ZŠ Levočská	21,78	20,78	27,60	20,77
ZŠ Z. Nejedlého	21,00	20,36	21,27	21,73
ZŠ Ing. O. Kožucha	21,06	21,27	22,05	22,17
ZŠ Komenského	20,00	18,22	20,58	21,75
ZŠ Hutnícka	18,63	18,88	19,27	18,60

Počet žiakov základných škôl v zriaďovateľskej pôsobnosti mesta zaznamenal v školskom roku 2019/2020 výrazný pokles až na hodnotu 3 607 žiakov. Od tohto školského roku počet žiakov v základných školách mierne stúpajú. Súvisí to s vývojom počtu narodených detí. Školský rok 2023/2024 zaznamenal najvyšší počet žiakov za posledných 10 rokov - 3664. Podľa našich očakávaní v školskom roku 2024/2025 počet žiakov v základných školách opäť výrazne klesol na 3 600 žiakov. Zvlášť sú štátom financovaní deti a žiaci odídencov z Ukrajiny. V základných školách bolo k 15.9.2024 spolu 11 žiakov z Ukrajiny. Z dlhodobého hľadiska však budeme v základných školách v zriaďovateľskej pôsobnosti mesta zaznamenávať pokles, a to aj z dôvodu klesajúceho počtu obyvateľov mesta. Aj keby sa prechodne počet žiakov zvýšil, ako tento vývoj naznačuje graf, v intervale 3 rokov môžeme očakávať ďalší pokles. Čiastočne môže byť tento pokles vyrovnávaný žiakmi dochádzajúcimi z iných obcí, ktoré v súčasnosti tvoria až 30% všetkých žiakov základných škôl. Opačnú tendenciu vo vývoji počtu žiakov zaznamenáva Spojená škola, Markušovská cesta 8, ktorá od roku 2015 postupne navýšila počet žiakov z 282 na 395 (spolu so žiakmi z Ukrajiny 400). Rozšírením kapacity Spojenej školy, Markušovská cesta 8, ktorej zriaďovateľom je Rímskokatolícka cirkev, Biskupstvo Spišské Podhradie, pre potreby

materskej školy, ako jej súčasťou, dôjde aj k rozšíreniu kapacity pre potreby jej základnej školy, čo sa s veľkou pravdepodobnosťou odrazí na znížení naplnenosti kapacít základných škôl v zriaďovateľskej pôsobnosti mesta. Zvýšenie počtu žiakov tejto školy môže, okrem záujmu o špecifické zameranie tejto školy, súvisieť aj s faktom, že v základných školách mesta plní povinnú školskú dochádzku 289 žiakov zo sociálne znevýhodneného prostredia. Školy súkromných a cirkevných zriaďovateľov nemajú zákonnú povinnosť prijímať na vzdelávanie všetkých žiakov bez rozdielu, preto počet detí zo sociálne znevýhodneného prostredia je v tejto škole 0.

Pre zabezpečenie povinnej školskej dochádzky mesto Spišská Nová Ves disponuje do budúca dostatočnými kapacitami, a to aj vrátane škôl iných zriaďovateľov. V prípade negatívneho demografického vývoja však bude potrebné tieto kapacity prehodnotiť.

Pri hodnotení vývoja počtu žiakov podľa jednotlivých základných škôl má najväčší pokles žiakov Základná škola na Hutníckej ulici, ktorá je menej dostupná alebo úplne nedostupná pre žiakov z iných obcí, čo sa týka dopravného spojenia. V sledovanom období škola zaznamenala pokles 165 žiakov. Vzhľadom na nenaplnenú kapacitu školy tu boli smerované aj deti odídencom z Ukrajiny, postupne sa však ich počet znížil na 4. Problémom školy tak ostávajú málopočetné triedy, pričom škola bola priestorovo dimenzovaná na oveľa vyšší počet žiakov nielen čo sa týka samotného počtu tried, ale čo sa týka aj veľkosti spoločných priestorov, školskej jedálne a existencie ďalšieho poschodia, na ktorom sú umiestnené len odborné učebne. Evidujeme tiež nižší záujem rodičov o športové triedy v Základnej škole na Komenského ulici, ale už aj o športové triedy v Základnej škole na Ul. Z. Nejedlého. Výbornú dopravnú dostupnosť má Základná škola Nad Medzou, ktorá má prevažne žiakov z okolitých obcí. Ale zaznamenaný pokles v školskom roku 2022/2023 sa v školskom roku 2024/2025 prehĺbil. Vzhľadom na kapacitné možnosti tejto školy to však nie je negatívny jav. Počet žiakov v Základnej škole na Ul. Ing. O. Kožucha je dlhodobo vysoký aj z dôvodu nárastu počtu žiakov z iných obcí. V školskom roku 2024/2025 sme aj v tejto škole zaznamenali pokles žiakov, ale za sledované obdobie sa počet žiakov zvýšil o 169. Škola je na hranici svojich kapacitných možností, preto ani tu pokles žiakov nevnímame ako negatívny jav. Postupný nárast žiakov nastal aj v Základnej škole na Lipovej ulici. Za sledované obdobie pribudlo 113 žiakov, najvýraznejší nárast zaznamenáva škola posledných 5 rokov, a tento trend pokračuje.

Naplnenosť kapacít jednotlivých škôl ilustruje tabuľka s porovnaním priemerného počtu žiakov v triedach základných škôl mesta za posledné 2 školské roky. Naplnenosť tried je však regulovaná aj legislatívou, ktorá určuje presné pravidlá maximálneho počtu žiakov v triedach na 1. stupni (25 žiakov) a na 2. stupni (29 žiakov). Pokiaľ sa pri zápise presiahne maximálny počet žiakov na 1 triedu, musí škola otvoriť ďalšiu triedu bez ohľadu na to, že vzniknú málopočetné triedy. Zriaďovateľ v tomto prípade má možnosť, aj keď obmedzenú, strategicky riadiť počty tried v školách.

Predpokladať vývoj počtu žiakov do budúca je komplikované, keďže rodičia sa môžu rozhodnúť aj pre základnú školu iného zriaďovateľa alebo aj pre štúdium dieťaťa na osemročnom gymnáziu. Samotné špecifické zameranie niektorých základných škôl mesta spôsobuje, že zákonní zástupcovia zapisujú svoje deti na plnenie povinnej školskej dochádzky podľa svojich preferencií bez ohľadu na určený školský obvod alebo žiaci prestupujú medzi školami (športové triedy). V rámci tejto siete je potom úlohou zriaďovateľa zohľadňovať naplnenosť škôl (objektívne dôvody) pri prerozdeľovaní normatívnych finančných prostriedkov, a ako už bolo vyššie uvedené, riadiť aj počty tried, najmä pri otváraní 1. ročníkov.

Tabuľka č. 5 Prehľad a vývoj počtu detí v materských školách v zriaďovateľskej pôsobnosti mesta

Materská škola	Škol. rok 2014/2015	Škol. rok 2015/2016	Škol. rok 2016/2017	Škol. rok 2017/2018	Škol. rok 2018/2019	Škol. rok 2019/2020	Škol. rok 2020/2021	Škol. rok 2021/2022	Škol. rok 2022/2023	Škol. rok 2023/2024	Škol. rok 2024/2025
J. Hanulu 6	105	101	101	104	103	107	104	104	103	99	107
Slovenská 14	72	60	65	66	61	65	65	63	65	60	64
Gorazdova 28	66	63	60	60	62	66	57	59	61	64	63
E. M. Šoltésovej 27	67	62	67	68	62	69	65	66	64	57	64
Lipová 21	127	124	118	127	131	131	126	131	139	135	139
Komenského 25	104	101	92	90	79	104	97	107	97	89	103
Z. Nejedlého 5	111	103	103	97	102	107	104	105	106	102	109
P. Jilemnického 2	135	125	119	110	101	89	76	83	80	79	80
Tehelná 20	41	38	48	51	48	52	55	52	56	61	63
Rybničná 31	33	31	28	30	26	29	26	30	33	30	35
Stolárska 2	190	183	192	186	174	169	161	169	184	184	208
S. Tomášika 5	42	45	47	47	43	37	43	44	45	45	46
I. Krasku 3	32	30	27	28	22	21	22	20	26	19	24
Hviezdoslavova 33	44	38	36	37	38	39	34	-	-	-	-
SPOLU	1 169	1 104	1 103	1 101	1 061	1 088	1 035	1 033	1 059	1 024	1 104
z toho predškolačci	382	383	325	345	377	391	326	344	368	352	403

Graf č. 4 Vývoj počtu detí a predškolačkov v materských školách

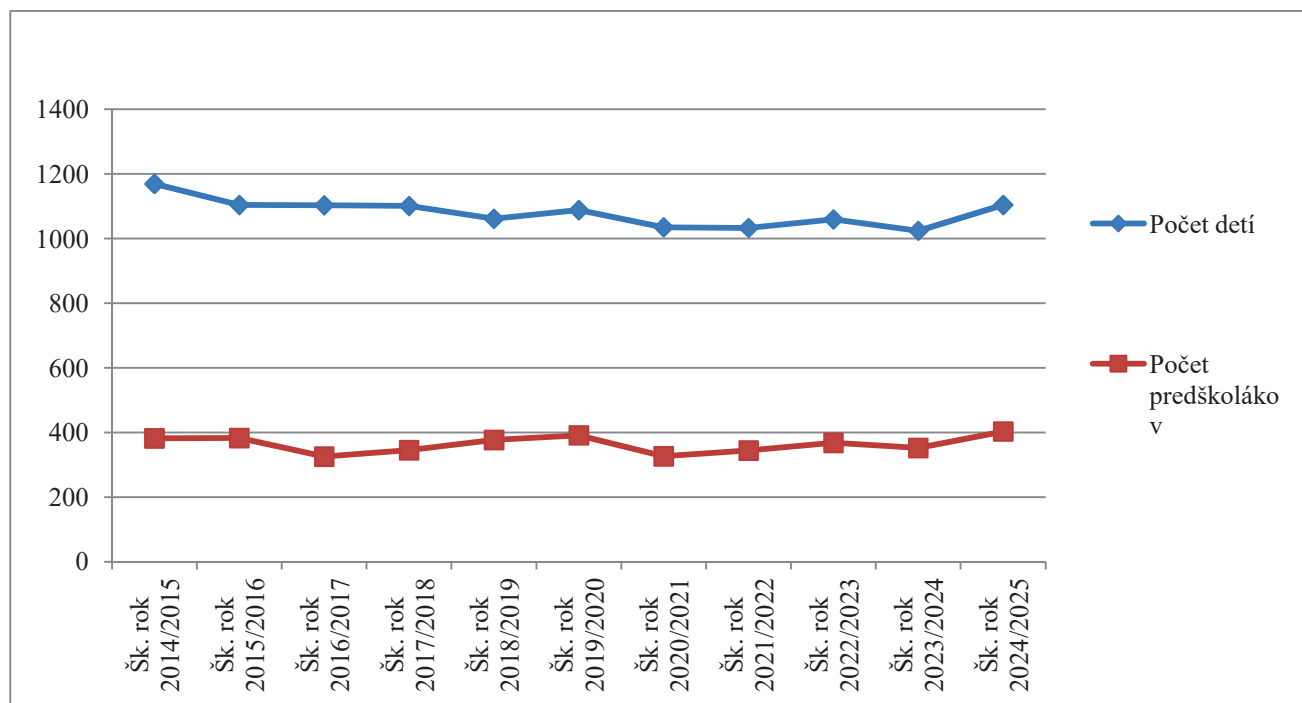

Tabuľka č. 6 Prehľad a vývoj počtu detí v zariadeniach starostlivosti o deti do troch rokov veku (ZSoD) v zriaďovateľskej pôsobnosti mesta

Počet detí DJ	Rok 2014	Rok 2015	Rok 2016	Rok 2017	Rok 2018	Rok 2019	Rok 2020	Rok 2021	Rok 2022	Rok 2023	Rok 2024
Z. Nejedlého 5	20	17	18	16	16	15	12	15	13	0	0
Stolárska 2	12	11	13	11	8	14	11	12	14	0	0
P. Jilemnického 2	-	-	-	-	-	-	-	-	-	23	22
SPOLU	32	28	31	27	24	29	23	27	27	23	22

Graf č. 5 Vývoj počtu detí v zariadení starostlivosti do 3 rokov veku

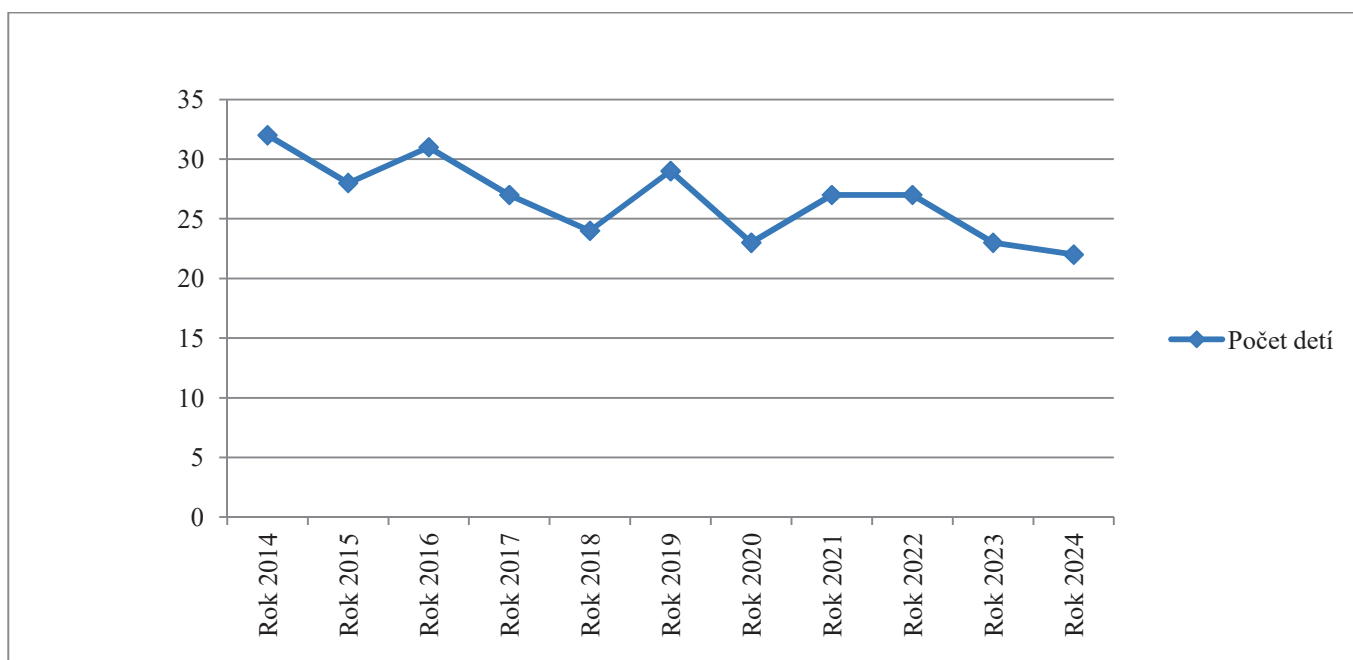

Z dlhodobého hľadiska má počet detí v materských školách mesta klesajúcu tendenciu. V školskom roku 2024/2025 však počet detí vzrástol na úroveň, aká bola pred 10 rokmi. Dôvodov môže byť niekoľko. Jednak v základných školách už nie sú vytvorené tzv. nulté ročníky a teda dieťa v odôvodnených prípadoch opakuje povinné predprimárne vzdelávanie, jednak sú v materských školách aj deti z iných obcí v prípade rodičov, ktorí do mesta dochádzajú za prácou, a tiež rodičia menia svoje správanie a do materskej školy začali umiestňovať deti hneď od 3 rokov veku, nie neskôr alebo až na povinné predprimárne vzdelávanie. V prípade materských škôl na území mesta zriadených neštátnymi zriaďovateľmi za posledných 10 rokov počet detí narástol zo 127 na súčasných 181 detí (bez započítania detí v špeciálnych materských školách, ktoré sú špecifické). Materské školy iných zriaďovateľov majú tiež deti z iných obcí, ale približne 50% detí má trvalý pobyt v Spišskej Novej Vsi.

Kapacitne do budúca, pokiaľ sa uvažuje so zmenou legislatívy a s postupným zavedením povinného predprimárneho vzdelávania od 3 rokov veku dieťaťa, mesto Spišská Nová Ves nebude mať problém s umiestnením všetkých detí. Od 1.1.2025 financovanie materských škôl prešlo pod štát ako prenesená kompetencia, čím sa odbremenil rozpočet mesta. Vo vyššom rozsahu však boli krátené príjmy obcí z podielových daní, než je potreba finančných prostriedkov pre školské jedálne pri materských školách, ktoré ostali ako originálna kompetencia. Táto skutočnosť nebola v nápočte podielových daní zohľadnená.

V ZSoD neboli v posledných rokoch využité kapacity. Rodičia sa snažia aj mladšie deti umiestniť v materských školách, keďže v týchto platia nižšie poplatky. Od októbra 2022 boli ZSoD na Stolárskej aj Nejedlého ulici zrušené a premiestnené do jedného objektu na Jilemnického ulici do priestorov budovy materskej školy. Čiže v súčasnosti mesto prevádzkuje 1 ZSoD. Otázne je, ako budú tieto zariadenia posudzované v budúcnosti, keď odznela aj možnosť ich začlenenia pod školstvo. Zatiaľ sú posudzované ako sociálna služba. Náklady na ZSoD sa sledujú zvlášť a sú plne financované z finančných prostriedkov mesta a poplatkov rodičov. Ak sa zmení legislatíva týkajúca sa povinnej právnej subjektivity materských škôl a ZSoD ďalej nebudú zaradené v sieti škôl a školských zariadení, bude musieť byť toto zariadenie riešené iným spôsobom hospodársky aj personálne. Z dlhodobého hľadiska záujem o túto službu klesá.

Tabuľka č. 7 Prehľad počtu žiakov v Základnej umeleckej škole (ZUŠ)

Počet žiakov	Šk. rok 2014/2015	Šk. rok 2015/2016	Šk. rok 2016/2017	Šk. rok 2017/2018	Šk. rok 2018/2019	Šk. rok 2019/2020	Šk. rok 2020/2021	Šk. rok 2021/2022	Šk. rok 2022/2023	Šk. rok 2023/2024	Šk. rok 2024/2025
Individuálne vyučovanie	368	355	349	357	369	374	379	375	387	411	411
Skupinové vyučovanie	620	584	612	595	619	603	565	545	554	565	537
SPOLU	988	939	961	952	988	977	944	920	941	976	948

Pre financovanie prostredníctvom podielových daní v danom kalendárnom roku sa vychádza z počtov žiakov uvedených v štatistických výkazoch Škôl 40-01, kde sú počty rozdielne, pretože žiaka možno na tieto účely uviesť iba raz, aj keď navštevuje viacero odborov. ZUŠ mala reálne na individuálnom vyučovaní evidovaných 412 žiakov a na skupinovom vyučovaní 547 žiakov.

Počet detí navštevujúcich ZUŠ sa medziročne líši, nie je tu nejaký zjavný trend vo vývoji. Počet detí ovplyvňuje najmä záujem rodičov o tento typ vzdelania ako aj časová a vzdialenosťná dostupnosť. Školu navštevuje 289 detí z iných obcí. V súčasnosti sa budova ZUŠ rekonštruje, preto je dočasne presťahovaná v iných priestoroch.

V ZUŠ v roku 2024 prebiehala výučba v týchto odboroch:

- hudobný – klavír, keyboard, husle, violončelo, cimbál, gitara, akordeón, zobcová flauta, priečna flauta, klarinet, saxofón, trúbka, pozauna, bicie a vyučuje sa spev. Okrem individuálneho vyučovania ponúka hudobný odbor aj účinkovanie v rôznych komorných zoskupeniach. V škole pracujú tieto: Ľudová hudba Spišanček, Spišanček prípravka, Sláčikový orchester, Sláčikové zoskupenie MOKAMA, Flautové kvarteto Syrinx, Hudobná skupina Rubikon, Akordeónové súbory, Gitarový súbor.
- výtvarný – ponúka odborné vzdelávanie v zameraní výtvarná tvorba a multimédia. Výtvarná tvorba zahŕňa predmety: kresba, maľba, grafika a priestorové vytváranie. Súčasťou výučby v týchto predmetoch sú: dekoratívna tvorba, modelovanie. Multimédia sú určené pre žiakov od II. stupňa ZŠ. Toto zameranie zahŕňa predmety: fotografia, digitálna kresba, animácia, elektronické médiá. Žiaci majú možnosť navštevovať aj nepovinné - voliteľné predmety, ako je keramika a počítačová grafika.
- tanečný – klasický tanec, moderný tanec, scénický a ľudový tanec.

- literárno-dramatický – edukačný proces je zameraný na umelecký prednes, tvorivú hru, mimický prejav, jednoduché scénické miniatúry a vo vyšších ročníkoch sú žiaci súčasťou väčších divadelných projektov.

ZUŠ v súčasnosti využíva 43 tried, v rámci svojej budovy má k dispozícii veľkú koncertnú sálu, malú koncertnú sálu a divadelné štúdio, 4 elokované pracoviská má v ZŠ Lipová, ZŠ Ing. O. Kožucha, ZŠ Komenského a ZŠ Hutnícka – toho času mimo prevádzky.

Komplexnou rekonštrukciou budovy mesto pre školu zabezpečí výborné materiálno-technické podmienky pre jej činnosť, ale zároveň tiež zníži energetickú náročnosť budovy, zrekonštruuje historickú budovu pri zachovaní jej využitia (čo v dnešnej dobe nie je jednoduché) a zároveň vylepší celkové estetické vnímanie tejto časti mesta jeho obyvateľmi i návštevníkmi.

Tabuľka č. 8 Prehľad počtu žiakov v Centre voľného času (CVČ)

Počet žiakov	Šk. rok 2014/2015	Šk. rok 2015/2016	Šk. rok 2016/2017	Šk. rok 2017/2018	Šk. rok 2018/2019	Šk. rok 2019/2020	Šk. rok 2020/2021	Šk. rok 2021/2022	Šk. rok 2022/2023	Šk. rok 2023/2024	Šk. rok 2024/2025
Spolu	1 108	1 283	2 228	2 286	2 131	2 077	1 988	1 788	1 760	1 845	1 904
do 15 rokov	698	990	1 876	1 944	1 684	1 708	1 630	1 539	1 497	1 604	1 679
nad 15 rokov	410	293	352	342	447	369	358	249	263	241	225

CVČ realizuje svoju činnosť počas celého kalendárneho roka. Pravidelná záujmová činnosť prebieha len počas školského roka, počas prázdnin CVČ organizuje tábory. V roku 2024 bolo realizovaných 11 turnusov detských denných táborov. CVČ organizuje podujatia, všetky okresné predmetové olympiády a postupové súťaže. V CVČ pracovalo v roku 2024 spolu 153 záujmových útvarov, bolo zorganizovaných 139 jednorazových a príležitostných podujatí. Počet účastníkov týchto podujatí dosiahol 11 780 detí a dospelých. V roku 2024 bolo v CVČ zamestnaných 14,5 kmeňových zamestnancov, 34 externých zamestnancov formou dohôd uzatváraných mimo pracovného pomeru a 24 osôb vykonávalo dobrovoľnícku činnosť.

V školských jedálňach pri základných školách sa v roku 2024 stravovalo 3 315 stravníkov. Bolo vydaných spolu 509 425 obedov. V školských jedálňach pri základných školách pracovalo spolu 47,60 zamestnancov (priemerný prepočítaný evidenčný počet – úväzky).

V školských jedálňach pri materských školách sa v roku 2024 pripravovala strava pre 1 212 stravníkov. Bolo vydaných spolu 520 088 hlavných a doplnkových jedál. Prevádzka ŠJ pri materských školách bola zabezpečovaná úväzkovo v priemere 52,96 zamestnancami.

V školských kluboch detí bolo k 31. 12. 2024 evidovaných 1 133 detí v 44 oddeleniach, kde v priebehu roka pracovalo v priemere úväzkovo 42,48 zamestnancov. Aj keď od roku 2014 stúpol počet detí v ŠKD len o 111 detí, ale pribudlo 12 oddelení, keďže legislatívne bol upravený maximálny možný počet detí v jednom oddelení na 26.

Počty zamestnancov, veková štruktúra a priemerná mzda

Tabuľka č. 9 Prehľad počtu zamestnancov základných škôl v zriaďovateľskej pôsobnosti mesta (priemerný evidenčný počet zamestnancov úväzkovo)

Základná škola	Rok 2014	Rok 2015	Rok 2016	Rok 2017	Rok 2018	Rok 2019	Rok 2020	Rok 2021	Rok 2022	Rok 2023	Rok 2024
Nad Medzou	58,30	62,90	61,10	60,70	59,00	58,20	59,30	62,60	62,40	60,60	60,80
Lipová	33,20	32,10	32,70	33,00	36,20	35,60	36,40	38,00	40,40	43,30	46,90
Levočská	40,70	45,00	43,30	44,59	44,06	41,69	41,44	43,27	44,12	44,20	43,31
Z. Nejedlého	64,05	64,20	60,71	59,80	61,40	60,90	60,80	62,00	60,90	60,70	61,40
Ing.O.Kožucha	55,20	56,70	57,50	57,23	60,17	62,09	63,66	68,56	68,59	68,00	69,98
Komenského	45,00	48,60	41,10	39,70	40,40	39,70	39,40	38,80	38,90	40,01	40,30
Hutnícka	49,90	50,80	49,30	46,80	46,10	44,80	43,90	44,00	44,10	43,70	43,60
SPOLU	346,35	360,3	345,71	341,82	347,33	342,98	342,98	357,23	359,11	360,51	366,29

Tabuľka č. 10 Prehľad počtu zamestnancov školských klubov detí v zriaďovateľskej pôsobnosti mesta (priemerný evidenčný počet zamestnancov úväzkovo)

Základná škola	Rok 2014	Rok 2015	Rok 2016	Rok 2017	Rok 2018	Rok 2019	Rok 2020	Rok 2021	Rok 2022	Rok 2023	Rok 2024
Nad Medzou	4,30	5,20	5,20	5,50	5,90	6,50	6,50	6,90	7,50	8,40	6,80
Lipová	3,00	3,30	4,00	4,00	4,00	4,50	4,20	4,10	4,80	5,50	6,50
Levočská	4,40	4,50	5,20	6,33	6,79	5,68	5,33	4,80	4,80	4,80	5,10
Z. Nejedlého	4,83	5,00	4,97	5,33	5,70	6,20	6,70	6,00	6,00	6,00	6,00
Ing.O.Kožucha	5,50	6,00	6,25	6,40	6,62	6,32	8,90	9,26	9,91	9,40	8,98
Komenského	3,30	2,80	3,10	3,00	3,00	3,60	3,10	4,00	4,00	3,90	3,80
Hutnícka	5,20	4,90	4,90	4,80	4,90	4,80	4,00	4,10	3,70	4,30	5,30
SPOLU	30,53	31,70	33,62	35,36	36,91	37,60	37,60	39,16	40,71	42,30	42,48

Tabuľka č. 11 Prehľad počtu zamestnancov školských jedální v zriaďovateľskej pôsobnosti mesta (priemerný evidenčný počet zamestnancov úväzkovo)

Základná škola	Rok 2014	Rok 2015	Rok 2016	Rok 2017	Rok 2018	Rok 2019	Rok 2020	Rok 2021	Rok 2022	Rok 2023	Rok 2024
Nad Medzou	7,40	7,70	7,50	7,80	8,20	8,60	9,20	8,00	8,30	8,20	7,90
Lipová	6,00	5,70	5,70	5,20	5,20	5,30	6,00	5,80	6,00	6,00	6,00
Levočská	5,90	6,00	6,50	7,16	7,14	7,33	7,50	6,85	6,00	8,00	6,51
Z. Nejedlého	7,30	7,20	6,92	6,35	6,80	7,50	8,00	7,30	7,00	7,00	7,00
Ing.O.Kožucha	7,00	7,00	7,05	7,00	7,36	8,81	9,01	9,03	9,40	9,60	9,49
Komenského	6,20	6,50	6,20	5,80	6,00	6,00	6,00	6,00	5,80	4,70	5,50
Hutnícka	6,00	6,00	6,30	6,20	6,80	6,80	6,50	5,10	5,00	5,40	5,20
SŠZ	54,52	53,7	54,43	56,47	57,15	51,92	55,93	54,00	54,22	52,55	52,96
SPOLU	100,32	99,80	100,60	101,98	104,65	102,26	102,26	102,08	101,72	101,45	100,56

Tabuľka č. 12 Prehľad počtu zamestnancov SŠZ (bez školských jedální pri MŠ), ZUŠ a CVČ (priemerný evidenčný počet zamestnancov úväzkovo)

Základná škola	Rok 2014	Rok 2015	Rok 2016	Rok 2017	Rok 2018	Rok 2019	Rok 2020	Rok 2021	Rok 2022	Rok 2023	Rok 2024
ZUŠ	41,60	40,90	41,40	40,60	41,50	43,30	43,30	43,30	44,70	46,40	47,50
CVČ	8,00	8,70	12,84	13,70	12,58	12,58	12,58	14,60	14,90	15,00	14,50
SŠZ bez ŠJ	175,66	174,94	178,74	176,53	177,33	171,25	171,30	177,48	182,27	176,40	187,67

Tabuľka č. 13 Prehľad vekovej štruktúry pedagogických zamestnancov

Vek	Veková štruktúra pedagogických zamestnancov v %			
	ZŠ	ŠKD	ZUŠ	MŠ
do 30 rokov	6,43	20	11,91	15,04
do 40 rokov	17,36	17,78	23,81	28,57
do 50 rokov	37,62	24,44	28,57	27,07
nad 50 rokov	38,59	37,78	35,71	29,32

Veková štruktúra pedagogických zamestnancov najmä v základných školách naznačuje, že v horizonte 10 rokov bude veľmi problematické zabezpečiť výchovno-vzdelávací proces kvalifikovanými pedagogickými zamestnancami. V súčasnosti sa v školách stretávame s nedostatkom najmä učiteľov prírodovedných predmetov. Aj keď sa postupne zlepšujú platové podmienky učiteľov, zvyšujú sa aj nároky kladené na toto povolanie. Mladí ľudia si volia pedagogické štúdium skôr ako druhú voľbu, ak sa nedostali inam. Často tak po ukončení štúdia ani nenastúpia na výkon pedagogického povolania.

Tabuľka č. 14 Prehľad priemernej mzdy zamestnancov škôl a školských zariadení

Základná škola	Rok 2014	Rok 2015	Rok 2016	Rok 2017	Rok 2018	Rok 2019	Rok 2020	Rok 2021	Rok 2022	Rok 2023	Rok 2024
Nad Medzou	944,15	966,91	1028,23	1093,99	1161,25	1317,80	1395,09	1448,56	1444,80	1551,60	1702,50
Lipová	807,90	853,56	882,98	1003,27	1010,63	1121,29	1301,12	1 76,18	1259,30	1434,77	1565,04
Levočská	697,84	742,77	788,14	854,02	1028,80	1182,00	1270,00	1311,00	1485,40	1562,00	1708,00
Z. Nejedlého	681,70	842,81	755,46	781,60	1003,22	1093,56	1290,46	1176,72	1226,31	1413,71	1553,08
Ing. O. Kožucha	793,49	805,58	894,13	998,19	1010,77	1150,53	1 277,10	1300,15	1335,32	1524,65	1689,83
Komenského	841,10	855,50	950,49	997,65	1019,25	1146,35	1 230,94	1236,95	1317,42	1437,34	1540,93
Hutnícka	866,75	896,89	951,90	998,28	1006,41	1128,39	1 268,90	1334,27	1356,40	1444,15	1565,37
ZUŠ	838,20	1024,10	1148,20	1165,60	1143,40	1182,37	1 316,15	1346,37	1406,28	1540,05	1621,37
CVC	955,00	1020,00	970,36	1068,77	1172,92	1375,05	1 446,04	1520,08	1509,65	1665,00	1547,64
SŠZ	717,40	744,30	754,46	768,41	798,50	877,83	958,38	909,79	1023,76	1136,30	1418,44

Pozn. CVC, ZUŠ má veľmi málo prevádzkových zamestnancov, preto je priemerná mzda vyššia

Tabuľka č. 15 Prehľad priemernej mzdy pedagogických zamestnancov škôl a školských zariadení

Základná škola	Rok 2014	Rok 2015	Rok 2016	Rok 2017	Rok 2018	Rok 2019	Rok 2020	Rok 2021	Rok 2022	Rok 2023	Rok 2024
Nad Medzou	1085,50	1122,28	1196,32	1261,62	1364,88	1506,29	1622,05	1641,19	1639,21	1751,84	1945,02
Lipová	1019,60	1129,29	1187,78	1280,16	1334,10	1408,94	1660,74	1623,61	1585,77	1746,22	1874,83
Levočská	1051,97	1094,93	1175,50	1288,75	1300,08	1506,00	1555,00	1572,00	1689,30	1835,00	1866,63
Z. Nejedlého	1029,38	1004,03	1054,93	1148,38	1174,93	1275,96	1485,00	1461,15	1506,21	1679,25	1678,71
Ing.O. Kožucha	1202,38	1228,65	1323,68	1126,78	1190,32	1295,98	1448,12	1480,22	1496,59	1709,63	1902,22
Komenského	986,50	1039,40	1111,90	1132,53	1188,90	1316,66	1410,82	1495,35	1505,86	1647,97	1710,84
Hutnícka	1082,62	1100,83	1140,30	1214,70	1220,05	1335,43	1497,69	1523,84	1550,85	1656,13	1799,86
ZUŠ	917,92	1129,40	1274,90	1310,80	1256,10	1300,90	1430,57	1455,22	1517,28	1674,12	1775,52
CVČ ADAM	980,42	1268,44	1134,37	1229,68	1340,00	1507,95	1540,86	1621,52	1603,78	1823,46	1830,58
SŠZ	743,53	775,39	849,12	905,90	947,93	1084,20	1133,21	1067,25	1192,35	1370,35	1725,29

*priemernú mesačnú mzdu ovplyvňuje najmä vzdelanostná a veková štruktúra zamestnancov, v ZUŠ a CVČ práca nadčas (vystúpenia a akcie pre verejnosť cez víkendy a pod).

V roku 2024 bolo z Národného projektu „Pomáhajúce profesie v školách POP3“ v základných školách zamestnaných 11,10 pedagogických zamestnancov a odborných zamestnancov a v materských školách 11 pedagogických zamestnancov, odborných zamestnancov a pomocných vychovávateľov.

ZUŠ, CVČ a školské kluby detí sú financované výlučne z finančných prostriedkov mesta a z poplatkov od zákonných zástupcov. V školských jedálňach základných škôl príspevok z ÚPSVaR pokryje v plnom rozsahu výdavky na nákup potravín a príspevok od zákonných zástupcov na réžiu resp. je príspevok len minimálny, a to v prípade diétnych jedál a jedál pre športovcov. V školských jedálňach pri materských školách majú príspevok z ÚPSVaR iba predškoláci a deti z rodín v hmotnej núdzi. Táto suma z ÚPSVaR však príspevok dieťaťa na réžiu nepokrýva.

Ako ohrozenie do budúcnosti mesto vníma súčasný vývoj podielových daní. Finančná udržateľnosť systému či už z pohľadu zdrojov alebo rozsahu, dostupnosti či kvality poskytovaných služieb v oblasti vzdelávania a výchovy je ohrozená neustále sa znižujúcim príjmom mesta z podielových daní. A naopak, zvyšujúce sa výdavky na osobné náklady zamestnancov, ktoré sú vyvolané legislatívou, kladú čoraz vyššie finančné nároky na rozpočet mesta a vytvárajú tlak na zvyšovanie poplatkov. Zhoršujúcou dostupnosťou sú ohrozené najmä nižšie príjmové skupiny obyvateľov. Aj keď ZUŠ alebo CVČ nie sú vzdelávacie inštitúcie, ktoré musí mesto nevyhnutne prevádzkovať z pohľadu zákonnej povinnosti, považuje ich za nevyhnutnosť v systéme práce s deťmi a mládežou, vníma ich ako dôležitú súčasť formovania mladých ľudí, ich záujmu o umenie a šport, a v neposlednom rade sa snaží týmito inštitúciami zabezpečiť zmysluplné trávenie voľného času mládeže.

Nasledujúca tabuľka poskytuje prehľad o výške percentuálneho podielu, akým sa na krytí výdavkov podieľajú jednotlivé zdroje. V prípade CVČ je potrebné zohľadniť aj jeho príležitostnú činnosť, akou je organizácia množstva podujatí pre širokú verejnosť a participácia na organizácii množstva športových a kultúrnych podujatí, či už mestom alebo inými subjektmi, akými sú občianske združenia, školy, neziskové organizácie a pod.

Tabuľka č. 16 Prehľad o výške % podielu zdrojov financovania výdavkov

Škola, školské zariadenie	% podiel zdrojov financovania výdavkov		
	podielové dane	poplatky	dofinancovanie z rozpočtu mesta
ZUŠ	56,94	9,78	33,28
CVČ	49,15	11,15	39,70
ŠKD	59,28	13,06	27,66
ŠJ pri ZŠ	48,86	36,90	14,24
ŠJ pri MŠ	19,67	53,36	26,97

Bežné a kapitálové výdavky škôl a školských zariadení sú podrobne uvedené v kapitole 7.1.

Duálne vzdelávanie

Mesto Spišská Nová Ves sa v roku 2023 zapojilo do systému duálneho vzdelávania, kedy od Republikovej únie zamestnávateľov získalo Osvedčenie o spôsobilosti poskytovať praktické vyučovanie v systéme duálneho vzdelávania v odboroch štúdia obchodná akadémia a ekonomické lýceum. Oddelenie školstva a školský úrad zabezpečuje duálne vzdelávanie v zmysle zákona č. 61/2015 Z. z. o odbornom vzdelávaní a príprave a o zmene a doplnení niektorých zákonov v spolupráci so Strednou odbornou školou ekonomickou, Stojan 1, Spišská Nová Ves.

Vďaka duálnemu vzdelávaniu žiaci nielen študujú v škole, ale zároveň získavajú reálne praktické zručnosti u zamestnávateľa v oblasti svojho zamerania. V roku 2024 malo mesto podpísanú učebnú zmluvu s prvými 2 študentmi, ktorí na pracovisku praktického vyučovania vykonávali praktické vyučovanie raz týždenne.

Mesto ako zamestnávateľ v systéme duálneho vzdelávania využíva príspevok štátu na zabezpečenie praktického vyučovania a má nárok na zníženie základu dane z príjmov za každého žiaka s učebnou zmluvou.

Testovanie žiakov

Národný inštitút vzdelávania a mládeže (NIVaM) spracoval výsledky celoslovenského testovania žiakov 9. ročníka základných škôl, 4. ročníka gymnázií a tanečných konzervatórií s osemročným vzdelávacím programom a 1. ročníka stredných škôl s päťročným vzdelávacím programom. Zúčastniť sa ho mohli aj žiaci vzdelávaní podľa vzdelávacích programov pre žiakov s mentálnym postihnutím.

Testovanie 9 v roku 2024 absolvovalo v riadnom termíne vyše 47-tisíc žiakov na 1 641 školách. Náhradného termínu sa zúčastnilo 266 žiakov.

Počas testovania malo 5 311 žiakov upravené podmienky (11,1 % z celkového počtu testovanej populácie). Z uvedeného počtu žiakov s upravenými podmienkami počas testovania bolo 4 917 žiakov so zdravotným znevýhodnením (10,3 % z celkového počtu testovanej populácie).

Testovanie 9 v roku 2024 sa 20. marca 2024 konalo z predmetov matematika, slovenský jazyk a literatúra, maďarský jazyk a literatúra a 21. marca 2024 z predmetu slovenský jazyk a slovenská literatúra na školách s vyučovacím jazykom maďarským a z ukrajinského jazyka a literatúry na jednej škole s vyučovacím jazykom ukrajinským. V náhradnom termíne sa na vybraných školách realizovalo v dňoch 4. a 5. apríla 2024.

V teste z matematiky dosiahli žiaci priemernú úspešnosť **58,2 %**, zo slovenského jazyka a literatúry **61,3 %** a z maďarského jazyka a literatúry 63,9 %. Výsledky opakovane poukazujú na veľké regionálne rozdiely na úrovni okresov a signalizujú významný vplyv socioekonomického statusu na výsledky žiaka.

Tabuľka č. 17 Testovanie 9 – 2024 v základných školách mesta Spišská Nová Ves

Škola	Matematika	Slovenský jazyk a literatúra
ZŠ, Nad Medzou 1	67,0 %	64,1 %
ZŠ, Lipová 13	56,7 %	59,7 %
ZŠ, Levočská 11	62,7 %	62,2 %
ZŠ, Z. Nejedlého 2	48,6 %	57,1 %
ZŠ, Ing. O. Kožucha 11	69,4 %	74,0 %
ZŠ, Komenského 2	62,0 %	54,9 %
ZŠ, Hutnícka 16	63,6 %	62,1 %
Celoštátny priemer	58,2 %	61,3 %

Pozn.: Farebne zvýraznené základné školy dosiahli vyšší než celoštátny priemer.

Nakoľko výsledok žiaka slúži aj ako podklad pre prijímacie skúšky na strednú školu, v tabuľke č. 2 uvádzame aj prehľad prijatých žiakov na vyšší stupeň vzdelávania za jednotlivé školy.

Tabuľka č. 18 Údaje o počte žiakov, ktorí podali prihlášku na vzdelávanie v strednej škole a počte žiakov prijatých na vzdelávanie v strednej škole

Základná škola	Podaná prihláška na SŠ v 9. roč.	Podaná prihláška na SŠ v nižšom ročníku	Počet prijatých na dvoj až päťročných SŠ	Počet prijatých na 8ročných GYM
ZŠ, Nad Medzou 1	75	4	77	2
ZŠ, Lipová 13	42	3	40	0
ZŠ, Levočská 11	55	8	57	3
ZŠ, Z. Nejedlého 2	50	5	49	5
ZŠ, Ing. O. Kožucha 11	61	17	71	3
ZŠ, Komenského 2	43	2	43	2
ZŠ, Hutnícka 16	43	7	48	2
Spolu	369	46	385	17

Kultúrno-spoločenské a športové podujatia

Najúspešnejší športovci mesta Spišská Nová Ves

V Koncertnej sieni Reduty sa 20. 2. 2024 konalo slávnostné oceňovanie Najúspešnejších športovcov a športových kolektívov mesta Spišská Nová Ves za rok 2023. Športové kluby nominovali spolu 6 kolektívov a 32 jednotlivcov. Ocenenie si prevzali športovci a športové osobnosti mesta v kategóriách: zaslúžilý funkcionár, tréner a športovec; jednotlivci – mládež do 19 rokov; jednotlivci - dospelí, kolektívy – mládež; kolektívy – dospelí; talent roka a tréner roka. Zároveň primátor mesta Ing. Pavol Bečarik udelil osobitnú cenu primátora. Ceny 16 úspešným jednotlivým športovcom a 4

oceneným kolektívom odovzdávali viceprimátori PaedDr. Dávid Demečko, PhD. a Ing. Jozef Gonda, ako aj predseda športovej komisie Oliver Búza.

Obrázok č. 10 Najúspešnejší športovci mesta Spišská Nová Ves za rok 2023



Deň učiteľov

Dňa 27.3.2024 v Koncertnej sieni Reduty mesto Spišská Nová Ves dôstojne oslávilo Deň učiteľov. Slávnostnú atmosféru umocnil program, ktorý pripravila Základná umelecká škola v Spišskej Novej Vsi pre zamestnancov materských, základných, stredných škôl a základnej umeleckej školy pôsobiacich na území mesta a v rámci Školského úradu Spišská Nová Ves.

Ocenenie za aktívnu prácu, podiel na výborných vzdelávacích výsledkoch i na zveľadňovaní škôl si prevzalo 63 pedagogických a nepedagogických zamestnancov v štyroch kategóriách:

- za celoživotnú prácu v oblasti výchovy a vzdelávania detí a mládeže,
- za vynikajúce výsledky a úspechy vo výchovno-vzdelávacej práci,
- za dlhoročnú prácu v oblasti riadenia a výsledky dosiahnuté v oblasti školstva,
- za prínos a prácu v prospech školy.

Obrázok č. 11 Deň učiteľov 2024



Metodický deň pedagogických a odborných zamestnancov základných škôl

Oddelenie školstva a školský úrad MsÚ v spolupráci s Oddelením školstva a Spoločným školským úradom Smižany zorganizovali dňa 16.4.2024 metodický deň pre 81 prihlásených vychovateľov školských klubov detí a centra voľného času. Dve vzdelávacie skupiny boli realizované v spolupráci s Múzeom Spiša, a to Exkurzia po pamiatkach v Spišskej Novej Vsi a Príroda Spiša a jedna skupina v spolupráci so Správou Národného parku Slovenský raj na tému Po stopách žabky Želky.

Dňa 19.4.2024 sa uskutočnil metodický deň pre pedagogických a odborných zamestnancov základných škôl a základných umeleckých škôl v pôsobnosti týchto dvoch školských úradov. Podujatie bolo organizované na školách, v kultúrnych a vedeckých inštitúciách v Spišskej Novej Vsi, Smižanoch, Levoči, Markušovciach, Behárovciach, Liptovskom Mikuláši, Rožňave a Košiciach pre 695 prihlásených účastníkov. Lektorské služby poskytli pracovníci Ministerstva školstva, výskumu, vývoja a mládeže SR, Národného inštitútu vzdelávania a mládeže, Regionálneho centra podpory učiteľom Spiš, Slovenského národného múzea, Štátnej ochrany prírody SR, Univerzity Pavla Jozefa Šafárika, Univerzity Komenského, Univerzity Mateja Bela, Katolíckej univerzity a mnoho iných.

Projektové dni

Oddelenie školstva a školský úrad MsÚ Spišská Nová Ves a Klubová rada dejepisu, občianskej výchovy, etickej výchovy zorganizovali dňa 14.5.2024 Projektový deň pre žiakov 5. ročníka základných škôl v meste s názvom „Prechádzky pamiatkami mesta Spišská Nová Ves“. Žiaci sa počas prednášok a prechádzky mestom oboznámili so symbolmi mesta Spišská Nová Ves, najvýznamnejšími pamiatkami mesta, navštívili Provinčný dom, evanjelický kostol, vystúpili na kostolnú vežu rímskokatolíckeho kostola.

Obrázok č. 12 Projektový deň 2024



Pre žiakov 9. ročníka základných škôl v meste a základných škôl v rámci pôsobnosti Školského úradu Spišská Nová Ves boli projektové dni s názvom „Po stopách 2. svetovej vojny“ v spolupráci s Múzeom Spiša, Spišským kultúrnym centrom a knižnicou a OZ Pro Memory. Dňa 16.5.2024 žiaci absolvovali prednášky: Mesto Spišská Nová Ves a región Spiš v ťažkých rokoch 2. svetovej vojny, Pamätník 2. svetovej vojny a naše mesto, Holokaust – fenomén 20. storočia a židovské kultúrne dedičstvo v Spišskej Novej Vsi, Obraz 2. svetovej vojny v dielach svetovej a slovenskej literatúry. Dňa 17.5.2024 sa konala exkurzia do pamätníka v Nemeckej a Múzea Slovenského národného povstania v Banskej Bystrici.

Shakespeare's Memorial

Dňa 29.5.2024 sa v spolupráci s Klubovou radou cudzích jazykov uskutočnil 10. ročník súťaže v prednese anglickej poézie a prózy Shakespeare's Memorial. Mestské kolo sa uskutočnilo v ZŠ sv. Cyrila a Metoda v Spišskej Novej Vsi a zúčastnilo sa ho 36 žiakov z 11 škôl okresu Spišská Nová Ves.

Deň študentstva

Slávnostné prijatie najúspešnejších žiakov škôl viceprimátorom mesta PaedDr. Dávidom Demečkom, PhD. pri príležitosti osláv Dňa študentstva 2024 sa uskutočnilo dňa 18.11.2024 v obradnej sieni Radnice. Žiaci základných škôl, stredných škôl a základnej umeleckej školy s vynikajúcimi študijnými výsledkami, ktorí úspešne reprezentovali školu a mesto na krajských, celoštátnych a medzinárodných súťažiach za školský rok 2023/2024 boli ocenení d'akovným listom a darom, ktorý odovzdávali zástupcovia primátora mesta PaedDr. Dávid Demečko, PhD. a Ing. Jozef Gonda, predseda komisie školstva Mgr. Jozef Kačenga a predseda mestskej školskej rady RNDr. Ladislav Ruttkay. Spolu bolo ocenených 77 jednotlivcov a 10 kolektívov. Poďakovanie primátora mesta bolo udelené ďalším 15 stredoškólakom.

Obrázok č. 13 Deň študentstva 2024



4. ročník prekážkového behu lesom Hutňanská šelma 2024

Športové podujatie pre deti aj dospelých rodinného typu, zamerané na rozvoj sily, vytrvalosti, obratnosti, rýchlosti a bystrosti sa uskutočnilo 25. 5. 2024. Na bežeckej trati na lesných a poľných cestách boli rôzne druhy prekážok vyžadujúce preskakovanie, šplh, balanc, hod na cieľ, plazenie, vedomostné stanovišťa, silové disciplíny, súťaže zamerané na rozvoj pozornosti a iné. Podujatie sa uskutočnilo v spolupráci so združením FitLES, CVČ SNV, ŠK Rohals, o.z., Lesy Mesta SMV, Mepos SNV, Klub mladých SNV.

Súťažilo sa v týchto kategóriách:

- Deti do 6 rokov / dievčatá, chlapci
- Deti od 7-9 rokov / dievčatá chlapci
- Deti od 10-14 rokov / dievčatá chlapci
- Muži a chlapci 15-19 rokov
- Muži a chlapci 20-35 rokov
- Muži 36-49 rokov
- Muži nad 50 rokov

- Ženy a dievčatá 15-19 rokov
- Ženy a dievčatá 20-35 rokov
- Ženy 36-49 rokov
- Ženy nad 50 rokov

Dĺžka trate - deti do 15 rokov: beh 1,6 km / 15 prekážok

Dĺžka trate - dospelí a deti nad 15 rokov: beh 6 km / 20 prekážok

Obrázok č. 14 Prekážkový beh lesom Hutňanská šelma 2023



Večerný beh mestom

Dňa 31. mája 2024 sa uskutočnil 32. ročník Večerného behu mestom Spišská Nová Ves. Po úvodnom otváracom ceremoniáli nasledoval štart kategórie najmladších detí a pokračovalo sa kategóriami žiakov a dorastencov.

Štart hlavných kategórií mužov a žien prebehol o 18. hodine. V tomto ročníku odštartovalo 580 bežcov v 12 detských, žiackych a mládežníckych kategóriách a v kategórii dospelých. Večerný beh mestom SNV je súčasťou bežeckej ligy okresu Spišská Nová Ves.

Obrázok č. 15 Večerný beh mestom 2024



Spišské športové hry detí a mládeže

26. ročník Spišských športových hier detí a mládeže sa konal 14. júna 2024 na športoviskách škôl v Spišskej Novej Vsi a v Smižanoch. Hlavní organizátori Mesto Spišská Nová Ves a CVČ v spolupráci so STEZ-om, školami, školskými zariadeniami, športovými klubmi a Olympijským klubom Spiš pripravili športoviská pre 714 športovcov. Súťažilo sa v 12 športových disciplínach kolektívnych aj individuálnych športov: malý futbal, vybíjaná žiačok, florbal, hokejbal, volejbal, basketbal, atletika, plávanie, bedminton, minibasketbal, stolný tenis, olympijská zmiešaná štafeta. Okrem žiakov škôl v Spišskej Novej Vsi sa zúčastnili aj žiaci zo škôl v Smižanoch a zo Sloviniiek, a tiež z Českej republiky z mesta Havlíčkův Brod. Spišské športové hry sú regionálnym športovým podujatím detí a mládeže s dlhoročnou tradíciou, ktorého začiatky siahajú až do roku 1930 a svojím charakterom a úvodným ceremoniálom sa nesú v duchu olympijských hier.

Obrázok č. 16 Spišské športové hry detí a mládeže 2024



Plavecká štafeta miest

Plaveckú štafetu miest 2024 zorganizovalo mesto Spišská Nová Ves, ako jedno z piatich miest na Slovensku, dňa 11.10.2024 v rámci programu Slovensko v pohybe, ktorý vyhlásila Asociácia športu pre všetkých SR. Podujatie pripravilo oddelenie školstva mestského úradu v spolupráci s centrom voľného času na krytej plavárni Správy telovýchovných zariadení. Plavecká štafeta miest je tradičná národná súťaž zameraná na rekreačné a kondičné plávanie. Vytvára priestor, aby sa v bazéne stretli všetky generácie a propagovali celoročne využiteľné pohybové činnosti.

V dopoludňajších hodinách svoje výkony predviedli žiaci základných a študenti stredných škôl. Tí sa snažili, v čo najkratšom čase, zaplávať zvolenú dĺžku 25, 50 alebo 100 metrov ľubovoľným štýlom. Najrýchlejší plavci v jednotlivých kategóriách boli ocenení a vyhodnotení boli aj školy, ktorých žiaci zaplávali v súčte najviac metrov. Zo základných škôl najväčšiu vzdialenosť preplávali žiaci ZŠ, Komenského 2, ZŠ, Z. Nejedlého 2 a ZŠ, Levočská 11. V rámci stredných škôl zabodovali SPŠ technická Gymnázium, Školská 7 a Hotelová akadémia. Popoludní akciu podporili dospelí plavci, ktorí sa snažili zaplávať čo najdlhšiu vzdialenosť. Do celkového súčtu 78 750 metrov svojimi odplávanými metrami tak prispeli žiaci a študenti škôl, zamestnanci organizácií mesta, športových klubov i široká verejnosť. Spolu akciu podporilo 321 plavcov.

Obrázok č. 17 Plavecká štafeta miest 2024



Mestská športová olympiáda

Mestská športová olympiáda žiakov 1. stupňa základných škôl mesta Spišská Nová Ves v školskom roku 2024/2025 začala 23.10.2024 turnajom v malom futbale, ktorý zabezpečila na svojom ihrisku ZŠ, Z. Nejedlého 2. Olympiáda pokračovala v decembri 2024, kedy prebehol turnaj v minibasketbale, ktorý sa podujala zorganizovať ZŠ, Lipová 13 v mestskej športovej hale. V roku 2025 Mestská športová olympiáda pokračuje bedmintonom, florbalom, vybíjanou, prehadzovanou, atletickými disciplínami, hokejbalom a plávaním. Po absolvovaní poslednej disciplíny v školskom roku sa účasť a umiestnenie škôl vyhodnotí.

Obrázok č. 18 Mestská športová olympiáda



6.2 Zdravotníctvo

Zdravotnú starostlivosť pre obyvateľov mesta poskytuje Nemocnica Spišská Nová Ves aj Poliklinika pri Hornáde. V meste sa nachádza samostatné transfúziologické a hematologické oddelenie, 26 lekární a 2 výdajne zdravotníckych pomôcok. Počet samostatných ambulancií praktického lekára pre dospelých postupne klesá. V súčasnosti je v meste činných 22 takýchto ambulancií a 9 samostatných ambulancií praktického lekára pre deti a dorast. Mesto a jeho obyvatelia majú k dispozícii celkovo cca. 190 ambulancií a 2 ambulancie Rýchlej zdravotníckej pomoci ktoré poskytuje LSE - Life Star Emergency, s.r.o.

Zdravotnú starostlivosť v meste poskytujú tieto neštatného zdravotníckeho zariadenia: Nemocnica s poliklinikou Spišská Nová Ves, ambulancie lekárov v Detskej poliklinike (Námestie SNP 2), v Poliklinike pri Hornáde (Chrapčiakova 1), v zdravotnom stredisku Šafárikovo nám., zdravotné stredisko na Hviezdoslavovej ul., zdravotné stredisko Hutnícka, zdravotné stredisko na ul. Chrapčiakovej a ostatné odborné a obvodné ambulancie v meste, v týchto odboroch:

- všeobecné lekárstvo, všeobecná starostlivosť o deti a dorast, pediatria,
- klinická logopédia,
- stomatológia, detská stomatológia, čeľustná ortopédia
- vnútorné lekárstvo, nefrológia, hepatológia a výživa,
- klinická imunológia, alergológia,
- endokrinológia, pediatrická endokrinológia, diabetológia, poruchy látkovej premeny a výživy,
- gastroenterológia, pediatrická gastroenterológia,
- gynekológia a pôrodníctvo, ultrazvuk,
- urológia,
- chirurgia, cievná chirurgia, traumatológia,
- plastická chirurgia,
- diagnostická a intervenčná ezofagogastroduodenoskopia, diagnostická a intervenčná kolonoskopia, úrazová chirurgia,
- algeziológia,
- anesteziológia a intenzívna medicína,
- psychiatria, klinická psychológia, dopravná p., psychoterapia,
- neurológia,
- otorinolaryngológia,
- klinická onkológia,
- lekárska genetika,
- hematológia a transfuziológia,
- klinická biochémia,
- lekárska genetika,
- rádiológia, počítačová tomografia,
- oftalmológia,
- ortopédia,
- kardiológia, detská kardiológia,
- pneumológia, ftizeológia,
- reumatológia,
- fyziatria, balneológia, liečebná rehabilitácia,
- akupunktúra,

- funkčná diagnostika,
- rýchla zdravotná pomoc, rýchla lekárska pomoc,
- domáca ošetrovateľská starostlivosť, mobilný hospic, domáca hospicová starostlivosť.

Centrum integrovanej zdravotnej starostlivosti Spišská Nová Ves

Mesto Spišská Nová Ves v roku 2021 získalo z Integrovaného regionálneho operačného programu (IROP) nenávratný finančný príspevok (NFP) na realizáciu projektu Centrum integrovanej zdravotnej starostlivosti Spišská Nová Ves. Predmetom projektu bola rekonštrukcia zdravotného strediska na Hutníckej ulici na sídlisku Západ I.

Výsledkom projektu v roku 2022 je aj integrácia zdravotnej starostlivosti so sociálnou službou ambulantného charakteru.

Celkové náklady projektu (stavba + interiérové vybavenie) predstavovali sumu 695 335 eur s DPH. Z toho NFP v zmysle dodatku č. 1 k zmluve o NFP to bolo 603 065 eur s DPH. Ukončenie stavebných prác bolo dňa 04.02.2023 a kolaudácia stavby 06.06.2023. Zdravotné stredisko pokrýva poskytovanie primárnej zdravotnej starostlivosti: 1x ambulancia všeobecného lekára pre dospelých; 1x ambulancia všeobecného lekára pre deti a dorast; 1x gynekologicko-pôrodnicka ambulancia; 1x špecializovaná stomatologická ambulancia. Zároveň je v objekte doplnková zdravotnícka služba – pracovisko zubnej techniky pridružené k stomatologickej ambulancii aj kancelária sociálneho poradenstva.

Obrázok č. 19 Centrum integrovanej zdravotnej starostlivosti Spišská Nová Ves



Poliklinika pri Hornáde

Poliklinika pri Hornáde vznikla v roku 2009, po rekonštrukcii budovy, ako neštátne zdravotnícke zariadenie s 22 ambulanciami lekárov. Poliklinika má bezbariérový prístup a v súčasnosti disponuje 32 ambulanciami (gynekologická, očná, diabetologická, kožná, endokrinologická, ortopedická, neurologická, interná, psychiatrická, psychologická, urologická, detská, gastroenterológia, nefrologická pre deti, ORL amb., prakt. lekár pre dospelých, stomatológia, EEG), RTG stomatologické, klinickým biochemickým laboratóriom, lekárnou, bufetom a elektronickým objednávacím systémom.

Obrázok č. 20 Poliklinika pri Hornáde



Nemocnica s poliklinikou Spišská Nová Ves

Nemocnica s poliklinikou Spišská Nová Ves je všeobecná nemocnica, bývalá nemocnica II. typu, ktorá je od 1.1.2003 v zriaďovateľskej pôsobnosti Košického samosprávneho kraja. V roku 2012 nemocnica zmenila majiteľa a stala sa súčasťou spoločnosti Svet zdravia, a. s., patrí do skupiny Penta Investments. Nemocnica v Spišskej Novej Vsi zabezpečuje ústavnú zdravotnú starostlivosť vrátane ústavnej pohotovostnej služby na 9 lôžkových oddeleniach a 5 špecializovaných JIS oddeleniach. Súčasťou oddelení je tiež 15 špecializovaných ambulancií.

Obrázok č. 21 Nemocnica s poliklinikou Spišská Nová Ves



Pôrodnica

Pôrodnica ponúka 4 pôrodné izby, 11 nadštandardných izieb, prítomnosť partnera alebo inej blízkej osoby počas pôrodu, aj na odd. šestonedelia. Nemocnica v Spišskej Novej Vsi má dlhodobo najvyšší počet pôrodov spomedzi všetkých nemocníc v sieti Svet zdravia - v roku 2020 až 1595 narodených detí, v roku 2021 zase 1579 narodených detí, v roku 2022 to bolo 1286 narodených detí a v roku 2024 to bolo 1198 narodených detí. Rodičky si pôrodnicu vyberajú najmä na základe dobrých referencií od iných mamičiek či po návšteve počas dňa otvorených dverí.

Pôrodnica okrem iného využíva moderné metódy ako bonding (v prípade cisárskeho rezu možnosť bondingu s oteckom) či rooming-in a po pôrode mamičkám v oblasti dojčenia radí certifikovaná laktačná poradkyňa. Vďaka svojmu prístupu a odbornosti sa opakovane umiestňuje na vrchných miestach ankiet i odborných hodnotení.

V spišskonovoveskej pôrodnici pre mamičky zabezpečili pôrodný gauč, ktorý ženám prináša slobodu pohybu a výberu pôrodnej polohy podľa potrieb ich tela. Tento inovatívny prvok ešte vo väčšej miere mení pôrodnú miestnosť na miesto rešpektu, pohodlia a bezpečia. Vďaka desiatkam ergonomických polôh umožňuje pôrodný gauč rodičke aktívne sa zapojiť do priebehu pôrodu, nájsť si prirodzenú polohu a uľaviť si od bolesti — či už v sede, v kľaku, na boku alebo v podrepe.

Obrázok č. 22 Nemocnica s poliklinikou Spišská Nová Ves - pôrodnica



Nový nemocničný pavilón

Ministerstvo zdravotníctva podpísalo 10. júla 2023 Zmluvu o dostavbe nového nemocničného pavilónu a rekonštrukcie existujúceho monobloku spišskonovoveskej nemocnice z Plánu obnovy a odolnosti SR. V nemocnici tak má vzniknúť 121 nových a 34 zrekonštruovaných lôžok, čo výrazne skvalitní poskytovanie zdravotnej starostlivosti v nadregionálnom rozmere. Ministerstvo zdravotníctva vyčlenilo na tento projekt 39,5 mil. eur, pričom celková suma vrátane nákladov z ďalších vyvolaných investícií, komplexného medicínskeho vybavenia a vonkajších úprav dosiahne až 72 miliónov eur. Svoje brány otvorí už v roku 2028.

Nová nemocnica prinesie moderné operačné sály, novú pôrodnicu či oddelenie intenzívnej starostlivosti. V dostavbe bude umiestnené gynekologicko-pôrodnické oddelenie, novorodenecká jednotka intenzívnej starostlivosti, oddelenie anestézie a multiodborovej intenzívnej starostlivosti, operačné sály a centrálna sterilizácia.

Prístavba novej časti nemocnice sa nezaobíde bez rekonštrukcie súčasne využívanej budovy. Do budúca nemocnica pracuje s predpokladom rozšírenia operatívy a potrebou pokrytia väčšej spádovej oblasti pre chirurgické odbory. Výstavba a rekonštrukcia bude v súlade s reformou optimalizácie siete nemocníc. V súvislosti s vybudovaním nových operačných sál preto plánuje rozšíriť operatívu aj v ortopedickej oblasti.

Obrázok č. 23 Nový nemocničný pavilón



Nové gastroenterologické centrum

Väčšie a modernejšie priestory, nové medicínske vybavenie aj väčší počet vyšetrených pacientov. Nemocnica Svet zdravia Spišská Nová Ves otvorila nové Gastroenterologické centrum, vďaka čomu sa dokáže v rovnakom čase postarať o viac pacientov s gastroenterologickými problémami.

Súčasnú zázemie je vybavené modernou medicínskou technikou a priestormi, ktoré sú bezpečnejšie tak pre pacientov, ako aj pre personál. Náklady nemocnica financovala z vlastných zdrojov a celkovo sa vyšplhali na 370 000 eur. S prácami začali v novembri 2022, pričom prvého pacienta v nových priestoroch vyšetřili v auguste 2023.

Obrázok č. 24 Nové gastroenterologické centrum



Oddelenia nemocnice a ambulancie:

- Fyziatrisko-rehabilitačné oddelenie,
- Gynekologicko-pôrodnické oddelenie,
- Hematologicko-transfuziologické oddelenie,
- Neurologické oddelenie,
- OAMIS - oddelenie anesteziológie a multiodborovej intenzívnej starostlivosti,
- Oddelenie dlhodobo chorých,
- Oddelenie funkčnej diagnostiky,
- Oddelenie pediatrie,
- Oddelenie urgentnej medicíny,
- Oddelenie vnútorného lekárstva,
- Oddelenie všeobecnej a úrazovej chirurgie,
- Rádiodiagnostické oddelenie,
- Ambulancia anestézie a intenzívnej medicíny,
- Ambulancia cievnej chirurgie,
- Ambulancia hematológie a transfuziológie,
- Ambulancia klinickej onkológie,
- Ambulancia vnútorného lekárstva,
- Chirurgická príjmová ambulancia,
- Detská prijímová ambulancia,
- FBLR ambulancia (rehabilitačná),
- Gynekologická ambulancia,
- Kardiologická ambulancia,
- Neurologická ambulancia,
- Pľúcna ambulancia,
- Traumatologická ambulancia,
- Urologická ambulancia,
- Neurofyziologické laboratórium. (zdroj: www.procare.sk)

Lekárska služba prvej pomoci

- pre deti a dorast,
- pre dospelých,
- zubná pohotovosť bola zrušená od 1. 1. 2016.

Ambulantná pohotovostná služba pre deti a dorast

Nemocnica s poliklinikou Spišská Nová Ves, a. s.

Janského 1, Spišská Nová Ves

Pracovné dni 16:00 - 20:00 h

Víkendy a sviatky 08:00 - 20:00 h

Chorým sú **mimo vyššie uvedené časy** k dispozícii urgentné príjmy v nemocnici.

Pracovisko sa nachádza na 1. podzemnom podlaží blokov „B a C“ so vstupom z príjazdovej vnútroareálovej komunikácie.

Ambulantná pohotovostná služba pre dospelých

NLSPP SNV, s. r. o.,

sídl. Mier, Šafárikovo námestie č. 3, Spišská Nová Ves.

Pracovné dni 16:00 - 22.00 h

Víkendy a sviatky 7:00 - 22:00 h

Chorým sú **mimo vyššie uvedené časy** k dispozícii urgentné príjmy v nemocnici.

Iní poskytovatelia zdravotnej starostlivosti

Spišská katolícka charita poskytuje prostredníctvom Agentúry domácej ošetrovateľskej starostlivosti ADOS Charitas Spišská Nová Ves a Mobilný hospic Charitas Spišská Nová Ves zdravotnú starostlivosť o chorých v ich domácich podmienkach. Ponúka kompletnú ošetrovateľskú starostlivosť kvalifikovanými zdravotnými sestrami v domácom prostredí pre ľudí všetkých vekových skupín na základe odporúčania ošetrojúceho lekára. Väčšinou ide o chronicky chorých, čiastočne alebo úplne imobilných, bez rozdielu veku. Služby sa tiež poskytujú aj krátkodobo chorým, ktorí nemôžu chodiť. Ďalším poskytovateľom ADOS je ADOS Poprad, s.r.o. na Lipovej ul. Spišská Nová Ves. Mobilný hospic poskytuje taktiež Nemocnica s poliklinikou, a.s. Spišská Nová Ves.

Veterinárne zariadenia v meste Spišská Nová Ves

Veterinárne ambulancie na sídlisku Mier, na ul. Za Hornádom, Vajanského, ul. Malá, F. Urbánka, nám. Iglovia, Veterinárna klinika na sídlisku Západ I., Duklianska ul. a ďalšie. Celkovo cca. 8 ambulancií.

Veterinárna pohotovosť je zabezpečená veterinárnou klinikou s pohotovosťou Vetropet, s.r.o. na Lipovej ul. a v Poprade na ul. Dominika Tatarku.

Udržateľnosť poskytovania zdravotnej starostlivosti

Udržateľnosť zdravotníctva sa týka schopnosti zdravotníckeho systému poskytovať kvalitné služby bez ohrozenia dlhodobého fungovania a financovania. To zahŕňa nielen finančné zdroje, ale aj dostupnosť personálu, infraštruktúru a sociálne faktory. Udržateľné zdravotníctvo sa snaží o prevenciu chorôb, podporu zdravého životného štýlu a efektívne využitie zdrojov. Udržateľné zdravotníctvo sa snaží zabezpečiť, aby bola zdravotná starostlivosť dostupná pre všetkých, bez ohľadu na ich sociálno-

ekonomický status. To zahŕňa dostupnosť ambulantnej a hospitalizovanej starostlivosti, ako aj prevenciu chorôb. Udržateľné zdravotníctvo vyžaduje dlhodobé plánovanie a adaptáciu na zmeny v populácii, technológiách a sociálnych faktoroch. To zahŕňa napríklad plánovanie na starnúcu populáciu, integráciu nových technológií a prispôsobovanie sa zmenám v sociálnych potrebách. Udržateľné zdravotníctvo sa snaží posilniť úlohu prevencie chorôb a podpory zdravého životného štýlu, aby sa znížili náklady na liečbu a zlepšila kvalita života.

6.3 Sociálne zabezpečenie

V roku 2024 zabezpečovalo mesto poskytovanie sociálnych služieb priamo prostredníctvom oddelenia sociálnych vecí mestského úradu, organizáciou zriadenou mestom – Domovom dôchodcov, a tiež prostredníctvom finančnej podpory neverejných poskytovateľov sociálnych služieb.

Sociálne služby poskytované v pôsobnosti Mesta Spišská Nová Ves podľa druhu sú:

- a) sociálne služby krízovej intervencie:
 1. terénna sociálna služba krízovej intervencie,
 2. poskytovanie sociálnej služby v zariadeniach, ktorými sú:
 - 2.1 komunitné centrum,
 - 2.2 nocľaháreň,
- b) sociálne služby na podporu rodiny s deťmi, ktorými sú:
 1. pomoc pri osobnej starostlivosti o dieťa,
 2. služba na podporu zosúladovania rodinného života a pracovného života v zariadení starostlivosti o deti do troch rokov veku dieťaťa,
- c) sociálne služby na riešenie nepriaznivej sociálnej situácie z dôvodu ťažkého zdravotného postihnutia, nepriaznivého zdravotného stavu alebo z dôvodu dovŕšenia dôchodkového veku:
 1. poskytovanie sociálnej služby v zariadeniach pre fyzické osoby, ktoré sú odkázané na pomoc inej fyzickej osoby, a pre fyzické osoby, ktoré dovŕšili dôchodkový vek, ktorými sú:
 - 1.1 zariadenie pre seniorov (ZPS),
 - 1.2 zariadenie opatrovateľskej služby (ZOS),
 2. domáca opatrovateľská služba (ďalej len „opatrovateľská služba“),
- d) sociálne služby s použitím telekomunikačných technológií:
 1. monitorovanie a signalizácia potreby pomoci,
- e) podporné služby, ktorými sú:
 1. odľahčovacia služba,
 2. poskytovanie sociálnej služby v dennom centre (Kluby dôchodcov),
 3. poskytovanie sociálnej služby v jedálni.

Domov dôchodcov

Domov dôchodcov v Spišskej Novej Vsi je rozpočtovou organizáciou v zriaďovateľskej pôsobnosti mesta Spišská Nová Ves. Poskytuje sociálne služby v zmysle zákona č.448/2008 Z. z. o sociálnych službách a o zmene a doplnení zákona č.455/1991 Zb. o živnostenskom podnikaní (živnostenský zákon) v znení neskorších predpisov na riešenie nepriaznivej situácie z dôvodu ťažkého zdravotného postihnutia, nepriaznivého zdravotného stavu alebo z dôvodu dovŕšenia dôchodkového veku. Zabezpečuje tieto sociálne služby:

- § 35 Zariadenie pre seniorov (ZPS) - 175 lôžok,
- § 36 Zariadenie opatrovateľskej služby (ZOS) - 18 lôžok,
- § 41 Opatrovateľská služba v domácnostiach - poskytovaná v bytovom dome na Levočskej ul.,

- § 58 Jedáleň - 150 stravníkov poberajúcich stravu do obedára a 130 stravníkov rozvoz stravy do domácnosti.

V marci 2022 zariadenie zasiahol veľký požiar, ktorý úplne zničil celé štvrté poschodie vrátane strechy. Zariadenie tak prišlo o kapacitu 43 miest. Ubytovanie je odvtedy poskytované len v dvojposteľových a trojposteľových izbách. V novembri 2022 za začala 1. etapa rekonštrukcie strechy – prestrešenie Domova dôchodcov, ktorá bola ukončená v januári 2023. V roku 2023 bolo zrealizované dodatočné zateplenie stropu, aby nedochádzalo k úniku tepla počas vykurovacej sezóny. S rekonštrukciou sa pokračuje aj v roku 2024.

Zariadenie pre seniorov a zariadenie opatrovateľskej služby

Zariadenie pre seniorov na Brezovej ulici má kapacitu 175 miest. Poskytuje sa tu celoročná pobytová služba. Od roku 2011 v domove dôchodcov sídli aj Zariadenie opatrovateľskej služby s kapacitou 18 miest.

V roku 2024 bolo do zariadenia pre seniorov prijatých 49 prijímateľov sociálnej služby a do zariadenia opatrovateľskej služby 4 prijímatelia sociálnej služby. Nenaplnenie kapacity zariadenia v roku 2024 bolo spôsobené znížením kapacity o 43 miest následkom požiaru.

K 31. 12. 2024 bolo evidovaných 160 žiadateľov o poskytnutie týchto služieb. Z uvedeného počtu žiadateľov bolo 100 žiadateľov takých, ktorí ešte nechcú nastúpiť do zariadenia, ale požadujú ostať v evidencii.

Veková štruktúra a mobilita prijímateľov sociálnej služby

Priemerný vek k 31.12.2024 je u prijímateľov sociálnych služieb 83,4 rokov. Sociálna služba je poskytovaná 37 mužom (25%) a 112 ženám (75%). K 31.12.2023 je veková štruktúra prijímateľov sociálnej služby nasledovná:

Tabuľka č. 19 Veková štruktúra prijímateľov sociálnej služby k 31.12.2024

<i>Vek</i>	<i>Počet prijímateľov ZPS</i>	<i>Počet prijímateľov ZOS</i>
Od 63 do 74 rokov	19	5
Od 75 do 84 rokov	63	3
Nad 85 rokov	58	3

Tabuľka č. 20 Štruktúra prijímateľov sociálnej služby podľa stupňa odkázanosti k 31.12.2024

<i>Stupeň odkázanosti</i>	<i>Počet prijímateľov ZPS</i>	<i>Počet prijímateľov ZOS</i>
IV. stupeň	42	1
V. stupeň	22	5
VI: stupeň	76	5

Jedáleň

V rámci úseku stravovacej prevádzky je zabezpečovaná podporná sociálna služba - jedáleň, kde sa poskytuje stravovanie pre fyzické osoby formou výdaja stravy do obedárov a formou donášky stravy resp. rozvozu stravy. V roku 2024 bolo vydaných a rozvezených 49 088 obedov pre cudzích stravníkov.

Opatrovateľská služba v domácnostiach

Domov dôchodcov v roku 2024 poskytoval opatrovateľskú službu v prirodzenom prostredí prijímateľa sociálnej služby v zmysle zákona o sociálnych službách č. 448/2008 Z. z. a v zmysle

Všeobecne záväzného nariadenia Mesta Spišská Nová Ves č. 1/2019 v znení dodatkov. Opatrovateľská služba bola v roku 2024 zabezpečovaná dvoma opatrovatelkami. Úsek zabezpečoval služby v Dome opatrovateľskej služby na Levočskej ulici pre 22 prijímateľov sociálnej služby, ktorým boli poskytované služby podľa potreby. Najčastejšou službou v teréne bola donáška stravy, udržiavanie domácnosti, vybavovanie úradných záležitostí, dohľad, nákupy a donáška liekov. Počet prijímateľov poberajúcich opatrovateľskú službu v rokoch 2020 až 2024 má klesajúci trend.

Prehľad zdrojov financovania Domova dôchodcov

V roku 2024 organizácia hospodárila so zdrojmi v celkovej výške 2 612 996 eur, pričom finančný príspevok MPSVaR bol vo výške 1 093 638 eur (41 %), dotácia zriaďovateľa na bežné výdavky 385 100 eur (15 %) a na kapitálové výdavky 16 580 eur (0,6 %) a vlastné príjmy boli vo výške 1 101 164 eur (42 %).

Domov dôchodcov v roku 2024 hospodáril s nasledovnými finančnými prostriedkami:

➤ Finančný príspevok MPSVaR	1 093 638 €
➤ MPSVaR – dotácia	11 000 €
➤ Úrad vlády SR dotácia	22 093 €
➤ Transfer od zriaďovateľa	385 100 €
➤ Vlastné príjmy	1 091 364 €
➤ Z toho Mimorozpočtové príjmy (dary)	9 800 €
➤ MF SR rekonštrukcia po požari	2 500 000 €
Celkom	5 112 995 €

Vývoj vlastných príjmov, transferu od zriaďovateľa a štátnej dotácie v rokoch 2020 až 2024 znázorňuje nasledovný graf:

Graf č. 6 Financovanie podľa zdrojov v rokoch 2020-2024

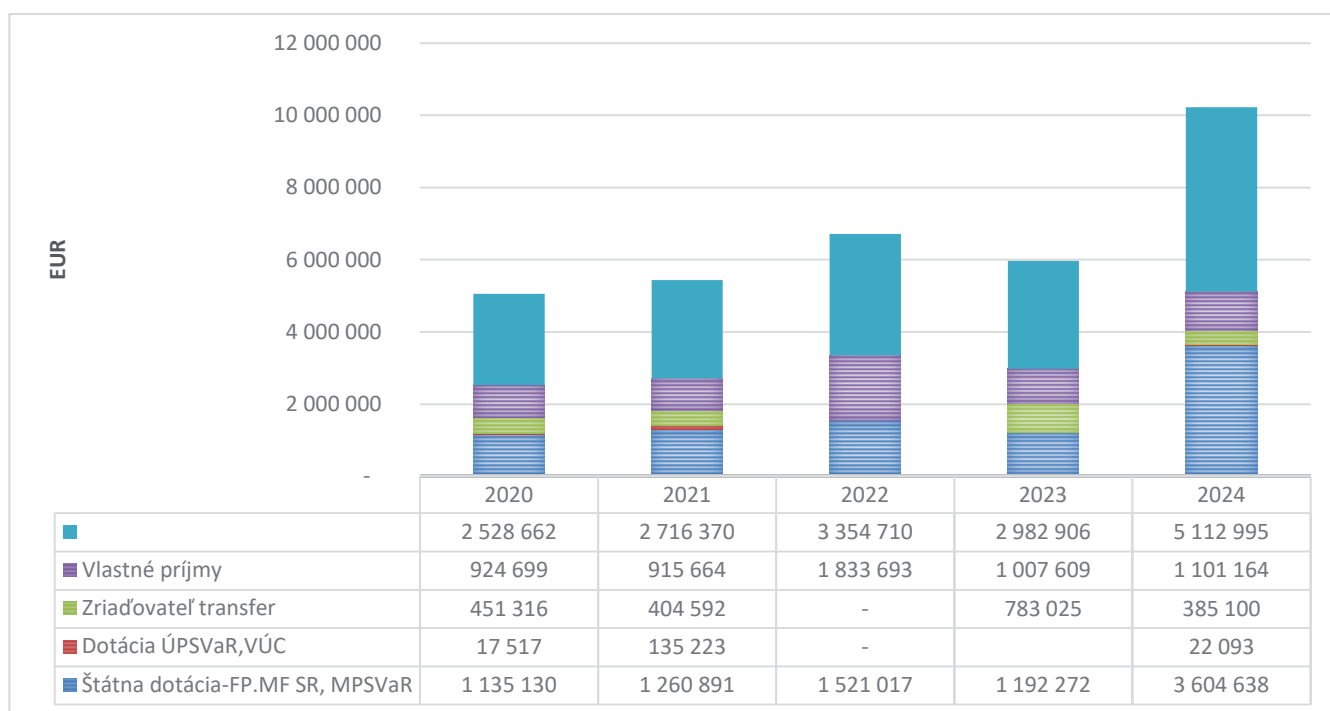

Príjmy

Príjmy v roku 2024 dosiahli výšku 3 631 665 eur a vyčerpala z nich prostredníctvom výdavkov 1 123 408 eur.

Bežné výdavky

V roku 2024 Domov dôchodcov vyčerpal bežné výdavky vo výške 2 596 416 eur. Mzdy a odvody na poisťovňu tvorili 72 % z celkových bežných výdavkov. Pokles mzdových nákladov oproti roku 2021 a 2022 súvisí so znížením počtu pracovníkov po požiari. Mzdové náklady celkom boli vo výške 1 833 636 eur. Priemerná mzda bola vo výške 1 182 eur.

Prevádzkové výdavky v roku 2024 boli vo výške 770 956 eur, čo je o 165 815 eur menej ako v roku 2023. Uvedené zníženie je spôsobené poklesom výdavkov spojených s likvidáciou škôd po požiari.

Spotreba energií v roku 2024 bola ovplyvnená hlavne dodávkou tepla z Emkobelu, nakoľko od roku 2024 sme boli zaradení medzi zraniteľných odberateľov. Cena elektrickej energie a plynu bola naďalej dodávaná ako pre zraniteľného odberateľa. Oproti roku 2023 je úspora vo výške 59 953 EUR (25%). V roku 2024 boli výdavky na energiu, vodu vo výške 182 598 eur. V roku 2024 boli výdavky na teplo vo výške 82 637 eur, čo je o 35 189 eur menej ako v roku 2023.

Materiálové náklady boli v roku 2024 vo výške 436 281 eur, čo je o 22 793 eur viac ako v roku 2023. Súviselo to s vyšším počtom obedom pre cudzích stravníkov a následne aj so zvýšeným nákupom potravín. Výdavky na potraviny boli vo výške 331 914 eur, čo predstavuje 76 % všetkých výdavkov za materiál. Ostatné výdavky boli použité na nákup nábytku do izieb klientov (4 562 €), dezinfekčných a čistiacich prostriedkov (13 538 €) pracovných odevov a obuvi (8 014 €), kancelárskych potrieb a tonerov (5 144 €), kuchynských a zdravotníckych potrieb (5 038 €), stavebného materiálu na revitalizáciu záhrady a materiálu pre bežnú údržbu (18 626 €).

Výdavky na bežnú údržbu predstavovali sumu 42 657 eur, V roku 2024 prebehla oprava elektroinštalácie v pracovni pre nevyhovujúci stav v sume 19 608 eur, boli vymenené nevyhovujúce ventily na vodovodnom potrubí vo výmenníku a zrealizované výkopové práce pri revitalizácii záhrady – chodníky a dve petanquové ihriská, prebiehali drobné opravy vo vnútri zariadenia – výmena niektorých podláh a maľovanie. Opravili sa dve izby na prvom oddelení, kde sa vymenili podlahy a zariadili novým nábytkom. Vo vlastnej rézii bola zrealizovaná oprava časti fasády po požiari.

Výdavky za služby oproti roku 2023 klesli o 126 919 eur. Pokles výdavkov bol spôsobený dotáciou MPSVaR na stabilizačný príspevok pre odborných zamestnancov vo výške 144 901 eur v roku 2024.

Kapitálové výdavky

Kapitálové výdavky v roku 2024 predstavovali čiastku 16 580 eur. Pokračovalo sa v rekonštrukcii strechy po požiari. Zakúpený bol jeden profesionálny zdvihák pre imobilných klientov v celkovej hodnote 3 831 eur a dva elektrické sprchovacie vozíky vo výške 12 749 eur, z dotácie z MPSVaR vo výške 11 000 eur.

Ekonomicky oprávnené výdavky

Výška ekonomicky oprávnených nákladov v zariadení pre seniorov a zariadení opatrovateľskej služby na jedného klienta mesačne a na jednu hodinu opatrovateľskej služby v domácnosti je nasledovná:

Tabuľka č. 21 Ekonomicky oprávnené náklady v ZPS a ZOS na 1 klienta na 1 hodinu opatrovateľskej služby v domácnosti

Ekonomicky oprávnené náklady	2021	2022	2023	2024
EON v ZPS a ZOS na 1 klienta a mesiac	1 125 eur	1 407,77 eur	1 418 eur	1 367,85 eur
EON na 1 hodinu služby v domácnostiach	8,71 eur	7,46 eur	8,70 eur	9,39 eur

Dary

Zariadenie získalo z darov v roku 2024 celkovo 9 800 eur. Uvedené prostriedky boli použité na:

- Zdvihák s el. ovládaním 3 831 eur
- Interiérové vybavenie 2 420 eur
- Podložky TREX na monitorovanie pohybu 1 200 eur

Ostatné prostriedky boli použité na organizovanie aktivít pre klientov (jubilanti, vystúpenia detí, športové a kultúrne aktivity).

Pohľadávky

Nedobytné pohľadávky k 31.12.2024 sú vo výške 35 429 eur. Jedná sa o pohľadávky od prijímateľov sociálnej služby, ktorí nemajú dostatok financií na úhradu a ktorí nemajú ani príbuzných, ktorí by sa podieľali na platbe za sociálnu službu.

Zamestnanci

Priemerný evidenčný počet zamestnancov k 31.12.2024 je 98 zamestnancov, z toho v ZPS a ZOS je to 92 zamestnancov, v jedálni 4 a v rámci opatrovateľskej služby 2.

V zariadení pre seniorov je zamestnaných 47 odborných zamestnancov, čo predstavuje 55 %. V zariadení opatrovateľskej služby je zamestnaných 6 odborných zamestnancov, čo je 86 %. Medzi odborných zamestnancov v zmysle zákona o sociálnych službách patria opatrovateľky, sestry, praktické sestry, sociálni pracovníci a riaditeľ. Zariadenie týmto spĺňa ustanovenie zákona o sociálnych službách týkajúce sa podielu odborných zamestnancov k celkovému počtu pracovníkov.

Vzdelávanie v roku 2024 prebiehalo najmä v organizácii a formou video prezentácií. Keďže sa podarilo získať prostriedky na vzdelávanie odborných zamestnancov z ÚPSVaR vo výške 8 064 eur, preškolili sa 45 odborní zamestnanci na tému deeskalačné techniky, syndróm vyhorenia a v rámci supervízie prebehli školenia v oblasti základných ľudských práv. Pracovníci úseku stravovacej prevádzky absolvovali vzdelávanie z oblasti HACCP. Novoprijatí pracovníci prešli školením BOZP A PO. Vodiči absolvovali preškolenie z cestnej premávky.

Manažment kvality

V roku 2010 bol zavedený systém manažérstva kvality v zmysle normy STN EN ISO 9001:2009. V roku 2013, 2016, 2019 a 2022 systém prešiel recertifikačnými auditmi, výsledkom čoho je platnosť certifikátu podľa normy EN ISO 9001:2015 do roku 2025. Pre spokojnosť prijímateľov sociálnych služieb počas celého roka Domov dôchodcov poskytuje nielen kvalitnú ošetrovateľskú a opatrovateľskú starostlivosť, ale pripravuje pre nich aj spoločenské a kultúrne podujatia na vysokej úrovni.

Oddelenie sociálnych vecí Mestského úradu v Spišskej Novej Vsi

Oddelenie sociálnych vecí Mestského úradu v rámci svojich kompetencií v roku 2024 zabezpečovalo najmä nasledovné:

Sociálnoprávna ochrana detí a sociálna kuratela

V zmysle zákona 305/2005 Z.z. o sociálnoprávnej ochrane detí a sociálnej kuratele a o zmene a doplnení niektorých zákonov, oddelenie sociálnych vecí Mestského úradu spolupracuje s oddelením sociálnoprávnej ochrany detí a sociálnej kurately Úradu práce, sociálnych vecí a rodiny v Spišskej Novej Vsi najmä čo sa týka detí, ktoré sú umiestnené v Detských domovoch v Spišských Vlachoch, Gelnici, Biele Vody – Mlynky alebo Reedukačných ústavov.

Najmenej raz za šesť mesiacov na podnet ÚPSVaR sa vykonávajú šetrenia v rodinách detí, ktoré sú umiestnené v detských domovoch ohľadom úpravy rodinných pomerov v prirodzenom prostredí. Na základe týchto šetrení sa vypracuje plán práce s rodinou dieťaťa, ktorého súčasťou je sledovanie sociálnej situácie rodičov dieťaťa a prípadný návrat do prirodzeného prostredia.

Ďalšou náplňou sociálnoprávnej ochrany detí je podávanie správy zo šetrení maloletých a mladistvých pre súdy v 15 dňovej lehote pri zabezpečovaní účelu výchovných opatrení, opatrovníctva alebo vymáhania výživného. Za rok 2024 bolo vykonaných 41 šetrení v 26 rodinách. Od roku 2018 mesto už netvorí úspory deťom v detských domovoch ale v zmysle novely zákona 305/2005 poskytuje príspevok na osamostatnenie sa mladého dospelého po skončení vykonávania opatrení v centrách pre deti a rodiny. Tento príspevok bol v roku 2024 poskytnutý 3 žiadateľom vo výške po 1 118,97,31 eur.

Nájom mestských bytov

Mesto k 31. 12. 2024 vlastnilo 406 nájomných bytov. Oddelenie sociálnych vecí, referát sociálnych služieb a bytov mestského úradu sa riadi VZN č. 4/2024 o podmienkach prenájmania mestských bytov, kde sú uvedené všetky podmienky týkajúce sa bytov, ktoré sú vo vlastníctve mesta Spišská Nová Ves.

Mesto Spišská Nová Ves realizuje svoju bytovú politiku aj v kategóriách bytov osobitného určenia v zmysle § 3 ods. 2 písm. a) zákona 189/1992 Zb. o úprave niektorých pomerov v súvisiacich s nájmom bytov a s bytovými náhradami v znení neskorších predpisov.

Základnou formou je *nájomný mestský byt pre mladé rodiny* s maloletými deťmi a to aj neúplným, ako aj mladým manželským párom, ktorí si chcú založiť rodinu pri riešení problému bývania. Nájom bytu sa poskytuje na dobu určitú. Zmluva sa uzatvára spravidla na dva roky, s možnosťou predĺženia vždy o ďalšie dva roky.

Ďalšou formou sú byty *pre starších občanov a zdravotne postihnutých občanov*. Žiadateľ je držiteľom preukazu ŤZP alebo dovŕšil dôchodkový vek a je poberateľom starobného dôchodku.

Sociálno-zdravotná komisia pri mestskom zastupiteľstve zaradí do evidencie žiadateľov o nájom bytu žiadateľa, ktorý splnil podmienky Všeobecne záväzného nariadenia č. 4/2024 o podmienkach prenájmania mestských nájomných bytov. Zároveň komisia odporúča primátorovi uzavrieť nájomnú zmluvu k bytu s konkrétnym žiadateľom.

Tabuľka č. 22 Prehľad žiadostí o nájom mestského bytu v roku 2024

Evidované žiadosti o nájom bytu pre rodiny:	19
Evidované žiadosti do DOS:	3
Evidované žiadosti do FAB:	22
Evidované žiadosti o výmenu bytu:	0
Evidované žiadosti o prechod nájmu:	2
Evidované žiadosti o spoločný nájom:	0
Pridelené byty J. Fabiniho 24	1
Pridelené byty Lesná, Potočná	3
Pridelené byty Medza 6	4
Pridelené byty do DOS	9
Pridelené do FAB	5
Schválené vzájomné výmeny bytov:	0
Neschválené vzájomné výmeny bytov:	0
Schválený spoločný nájom:	0
Schválený prechod nájmu:	2
Schválený trvalý pobyt:	11
Neschválený trvalý pobyt:	0
Schválený prechodný pobyt:	10
Neschválený prechodný pobyt:	1

Poskytovanie jednorazových dávok v hmotnej núdzi

Mesto poskytuje jednorazové dávky v hmotnej núdzi podľa zákona 417/2013 Z. z. Jednorazová dávka v HN bola poskytnutá 4 žiadateľom po splnení podmienok v celkovej sume 843,55 eur. Výška dávky je závislá od počtu členov domácnosti a vynaložených výdavkov. Priemerná výška jednej jednorazovej dávky bola 210,89 eur.

Pohreby bezdomovcov

Mesto zabezpečuje pohreb pre obyvateľov bez domova podľa zákona č. 131/2010 Z. z.. Úhradou nákladov mesto zabezpečilo 4 dôstojné rozlúčky. Priemerné náklady na 1 pohreb boli 629,13 eur. Náklady súvisia aj s dobou úschovy na oddelení súdneho lekárstva. Celkové náklady v roku 2024 fakturované za 2 pohreby boli 1184,40 eur a 2 pohreby fakturované v januári 2025 vo výške 1174,40 eur.

Vyplácanie dávok v hmotnej núdzi

Prostredníctvom Inštitútu osobitného príjemcu, ktorým je Mesto Spišská Nová Ves od roku 2013 sú priemerne 30 rodinám v hmotnej núdzi vyplácané dávky v hmotnej núdzi a príspevky, rodičovské príspevky a prídavky na deti po zrazení/zaplatení nájmu a splátky poplatku za tuhý komunálny odpad. Za rok 2024 sa dlh na nájomnom znížil v sume 8 545,63 eur a na poplatku za komunálny odpad 2 360,26 eur. V roku 2024 sa podarilo prostredníctvom inštitútu osobitného príjemcu uhradiť náklady na nájomnom a poplatku za tuhý komunálny odpad v sume 44 870,95 eur. Priemerný počet poberateľov je 22 za mesiac. Tento počet klesá z dôvodu vyhlásenia konkurzu resp. osobného bankrotu dlžníkov a vynulovanie dlhov a znižovaniu počtu poberateľov dávok v hmotnej núdzi.

V roku 2024 bolo vydaných prostredníctvom oddelenia sociálnych vecí priemerne mesačne 47 poukážok v hodnote prídavku na nezaopatrené dieťa a záškolák 60 eur na nákup potravín.

Rozhodnutia o odkázanosti na sociálnu službu

Na základe žiadosti občana o posúdenie odkázanosti na sociálnu službu mesto zabezpečí vypracovanie sociálneho a lekárskeho posudku a vydá posudok o odkázanosti na sociálnu službu, čo je podkladom pre vydanie Rozhodnutia o odkázanosti žiadateľa na sociálnu službu. Lekárska posudková činnosť je posudzovanie zdravotného stavu fyzickej osoby a zmien zdravotného stavu fyzickej osoby, ktoré vykonáva posudkový lekár. Sociálna posudková činnosť je posudzovanie odkázanosti fyzickej osoby na sociálnu službu. Pri sociálnej posudkovej činnosti sa posudzujú:

- individuálne predpoklady fyzickej osoby,
- rodinné prostredie fyzickej osoby,
- prostredie, ktoré ovplyvňuje začlenenie fyzickej osoby do spoločnosti.

Mesto vydáva Rozhodnutia o odkázanosti na sociálnu službu podľa zákona č. 448/2008 Z. z. o sociálnych službách. V roku 2024 bolo vydaných spolu 281 rozhodnutí o odkázanosti občana na sociálnu službu, z toho 25 do zariadenia opatrovateľskej služby, 26 do denného stacionára, 144 do zariadenia pre seniorov a 86 na opatrovateľskú službu.

Tabuľka č. 23 Prehľad počtu vydaných rozhodnutí o odkázanosti na SS v rokoch 2020 až 2024

Vydané Rozhodnutia o odkázanosti na SS	2020	2021	2022	2023	2024
Denný stacionár	21	12	21	22	26
ZOS	23	18	13	17	25
ZPS	108	109	141	133	144
Opatrovateľská služba	87	97	121	81	86
Spolu	239	236	296	253	281

Finančná podpora mesta

Mesto Spišská Nová Ves v roku 2024 poskytlo dotácie 10 organizáciám III. sektora vo výške 16 967 eur (Jednota dôchodcov na Slovensku, Slovenský zväz zdravotne postihnutých, Únia nevidiacich a slabozrakých, Materské centrum Dietka, OZ Robinson, Katolícku jednotu Slovenska, Centrum nepočujúcich ANEPS a OZ Montanu). Finančný príspevok pre ADOS - Agentúru domácej ošetrovateľskej služby a mobilný hospic tvoril z toho 3500 eur, ktoré schválilo Mestské zastupiteľstvo. Priemerná výška dotácie bola 1696,70 eur.

Mesto Spišská Nová Ves v roku 2024 ocenilo 82 darcov krvi v celkovej výške 3 140 eur prostredníctvom finančných príspevkov pre držiteľov Jánskeho a Kňazovického plakety.

Mesto v zmysle zákona 448/2008 o sociálnych službách v platnom znení poskytuje finančný príspevok na prevádzku a finančný príspevok pri odkázanosti fyzickej osoby na pomoc inej fyzickej osoby pri úkonoch sebaobsluhy neverejným poskytovateľom opatrovateľskej služby. V roku 2024 Mesto neposkytovalo finančný príspevok na prevádzku opatrovateľskej služby z dôvodu zapojenia neverejných poskytovateľov opatrovateľskej služby do národného projektu Podpora opatrovateľskej služby.

Mesto poskytlo Spišskej katolíckej charite finančný príspevok 17 898,00 eur na prevádzku denného stacionára. Mesto v roku 2024 zabezpečovalo sociálnu službu v pobytových zariadeniach pre seniorov pre občanov s trvalým pobytom na území mesta Spišská Nová Ves, ktorí požiadali o poskytnutie sociálnej služby v zariadení mimo mesta a poskytlo finančný príspevok na prevádzku zariadeniam

v celkovej sume 44 285,70 eur. V roku 2024 poskytlo mesto finančný príspevok vo výške 35 280,00 eur Spišskej katolíckej charite na prevádzku sociálnej služby jedáleň, ktorá začala poskytovať stravovanie dôchodcov v Spišskej Novej Vsi s donášku obedov už aj počas víkendov. Mesto tak v spolupráci s Charitou zabezpečilo dôchodcom dostupné stravovanie sedem dní v týždni celoročne.

SOS náramky

Mesto poskytuje sociálnu službu podľa zákona 448/2008 o sociálnych službách monitorovanie a signalizácia potreby pomoci prostredníctvom SOS náramkov pre osamelých seniorov. Prostredníctvom náramku môže prijímateľ privolať pomoc v prípade ohrozenia. Sociálna služba je registrovaná v centrálnom registri poskytovateľov. Hlavným cieľom je poskytnúť osamelým seniorom nástroj na rýchle privolanie pomoci v prípade krízovej situácie alebo ohrozenia a tak podporiť zotrvanie klienta v domácom prostredí a pomôcť rodine v starostlivosti o seniora. K 31. 12. 2024 boli poskytnuté SOS náramky na základe platnej zmluvy pre 25 prijímateľov.

Prejednávanie priestupkov maloletých a mladistvých

Mesto ako vecne a miestne príslušný orgán podľa zákona č. 219/1996 Z. z. o ochrane pred zneužívaním alkoholických nápojov a o zriaďovaní a prevádzke protialkoholických záchytných izieb v roku 2024 prostredníctvom oddelenia sociálnych vecí Mestského úradu prejedalo 10 priestupkov u mladistvých obyvateľov, ktorým bolo uložené pokarhanie, u 7 maloletých osôb, pri ktorých bola uložená pokuta vo výške 35 eur.

DOS vrátnica

Od novembra 2015 je v prevádzke vrátnica v bytovom dome DOS Levočská č. 16. Na vrátnici pracujú v súčasnosti 3 zamestnanci chránenej dielne. Úlohou vrátnikov je dbať o dodržiavanie Domového poriadku v Dome opatrovateľskej služby, zabezpečujú a kontrolujú vstup a výstup ľudí z objektu DOS, vykonávajú pravidelné obchôdzky, privolávajú záchrannú službu v prípade, že nájomca bytového domu je ohrozený na zdraví alebo na živote a tak napomáhajú udržiavať podmienky na dôstojné bývanie starším obyvateľom so zdravotnými problémami. Výdavky na zabezpečenie prevádzky vrátnice boli vo výške 59135 eur. Za rok 2024 príspevok od ÚPSVaR bol vo výške 14 831,01 eur.

Denné centrá – 3 kluby dôchodcov

Mesto financuje činnosť troch denných centier – klubov dôchodcov (KD) s celkovým počtom 330 členov:

1. Klub dôchodcov na Levočskej ulici č. 1,
2. Klub dôchodcov na Fabiniho ulici č. 7,
3. Klub dôchodcov v mestskej časti Novoveská Huta.

Tabuľka č. 24 Počet členov klubov dôchodcov

KD / Počet členov	2021	2022	2023	2024
KD Fabiniho	158	185	158	170
KD Levočská	85	105	115	113
KD Novoveská Huta	42	40	45	48
Spolu	285	330	318	331

Poslaním Klubov dôchodcov - denných centier je poskytovať sociálnu službu počas dňa fyzickým osobám, ktoré dosiahli dôchodkový vek alebo sú poberateľmi invalidného dôchodku. Mesto vydáva pre všetky tri kluby dôchodcov Klubový poriadok, ktorý je záväzný pre všetkých členov a návštevníkov klubu a za jeho dodržiavanie zodpovedá samospráva klubu.

V roku 2024 boli celkové výdavky na financovanie troch klubov dôchodcov 30 688 eur. Z týchto prostriedkov boli vykonané aj elektromontážne práce v KD na Levočskej ulici v hodnote 2 795 eur s cieľom zníženia energetickej náročnosti vykurovania priestorov klubu a zabezpečené ľudové klobúky pre spevácke skupiny. Bola zorganizovaná Seniolympiáda v septembri na Atletickom štadióne, kultúrny program na Deň matiek v Dome kultúry Mier. V KD na Fabiniho ulici boli vymalované priestory a zakúpený kávovar a výmena vodovodnej batérie.

Terénna sociálna práca

V oblasti terénnej sociálnej práce je mesto zapojené do Národného projektu Spolu pre komunity – aktivity Terénna sociálna práca.

Od 1. novembra 2017 mesto vykonávalo terénnu sociálnu prácu v rámci Národného projektu Terénna sociálna práca a terénna práca v obciach s prítomnosťou marginalizovaných rómskych komunít 1. fáza a neskôr v 2. fáze, ktorý bol ukončený v júly 2023. Následne mesto od novembra 2023 začalo realizovať NP Terénna sociálna práca a komunitné centrá – Spolu pre komunity, aktivita TSP/NDC/NSSDR v rámci Programu Slovensko, sprostredkovateľským orgánom je MPSVR SR. Z projektu je refundovaných od 1.8.2023 väčšina mzdových výdavkov 2 terénnych sociálnych pracovníkov a 3 terénnych pracovníkov a časť ostatných nákladov spojených s poskytovaním terénnej sociálnej práce a terénnej práce, ako sú cestovné náklady, kancelárske potreby, telekomunikačné služby a stravné.

Cieľom projektu je zvýšenie účasti najviac znevýhodnených a ohrozených osôb na živote v spoločnosti prostredníctvom systematickej podpory a podpory inovácií terénnej sociálnej práce. V roku 2024 nenahradiťnou funkciou TSP boli aktivity zamerané na podporu zamestnanosti, vyhľadávacia činnosť, návšteva klienta priamo v domácom prostredí, ale aj aktivity zamerané na záškoláctvo. K 31. 12. 2024 evidujeme celkovo v rámci nového národného projektu (od novembra 2023) 555 klientov, z toho 453 nových klientov za rok 2024. S počtom 1 534 intervencií za rok. Najčastejšie problémy klientov, ktoré TSP a TP riešia sú financie - exekúcie, pohľadávky, usmernenie klientov k finančnej gramotnosti, bývanie, sociálno-patologické javy - záškoláctvo detí, zverenie detí do náhradnej starostlivosti, sociálne zabezpečenie a pod.

Komunitné centrum

Zámer zriadiť Komunitné centrum „Feder dživipen“ v Spišskej Novej Vsi bol schválený uznesením Mestského zastupiteľstva v Spišskej Novej Vsi č. 128/2015 zo dňa 16. 12. 2015. Komunitné centrum je v prevádzke od februára 2016. Poslaním KC je poskytovanie komplexných služieb jednotlivcovi, rodine ako aj celej miestnej komunite, ktorá z rôznych dôvodov nemá možnosti na svoju vlastnú pomoc, sociálnu mobilitu, získavanie sociálnych zručností či vlastnú sebarealizáciu a prispievať tak k sociálnemu začleňovaniu osôb, vylúčených na individuálnej, ale i lokálnej úrovni a hľadať vhodné formy a programy na riešenie zistených sociálnych problémov. Komunitné centrum je umiestnené na ul. Potočná č. 9 v lokalite Vilčurňa, kde sa nachádza priamo v segregovanej lokalite v blízkosti komunity, pre ktorú má svoju činnosť vykonávať, teda v blízkosti obydľí marginalizovaných rómskych komunít. Budova KC je vo vlastníctve Mesta Spišská Nová Ves. Umiestnenie komunitného centra rešpektuje podmienku nízkoprahovosti pre primárnych užívateľov poskytovaných služieb – obyvateľom sociálne vylúčenej lokality, so súčasným zohľadňovaním jeho integračnej funkcie vo vzťahu k celej komunite.

V súčasnosti v komunitnom centre pracujú 3 pracovníci – odborná manažérka KC, komunitná pracovníčka KC a pracovník KC. Činnosť komunitného centra je podporená z Národného projektu

Terénna sociálna práca a komunitné centrá – Spolu pre komunity, aktivita KC/NDC/NSSDR v rámci Programu Slovensko, sprostredkovateľským orgánom je MPSVR SR. Z projektu je refundovaných od 1.8.2023 väčšina mzdových výdavkov troch zamestnancov KC a časť ostatných nákladov spojených s činnosťou komunitného centra, ako sú cestovné náklady, kancelárske potreby, stravné a časť nákladov na aktivity. Náklady na prevádzku komunitného centra sú hradené z rozpočtu mesta, sú to náklady na el. energiu, vodu, telekomunikačné služby, náklady spojené s upratovaním priestorov, náklady na opravy a údržbu budovy, vybavenie komunitného centra.

Projekt je o začleňovaní ľudí ohrozených chudobou a sociálnym vylúčením, ľudí, ktorí žijú v marginalizovaných rómskych komunitách alebo zažívajú bezdomovectvo a často sú uviaznutí v pasci generačnej chudoby.

Národný projekt Terénna sociálna práca a komunitné centrá (“Spolu pre komunity”) realizovaný prostredníctvom Implementačnej agentúry MPSVR, zabezpečí individualizované poskytovanie podpory osobám pri riešení zložitých životných situácií a aktivizáciu osôb ohrozených chudobou a sociálnym vylúčením, so zámerom zlepšenia ich sociálneho začlenenia.

Projekt svojimi aktivitami prispieva k zmierňovaniu dopadov chudoby a sociálneho vylúčenia na život ľudí, ktorí majú obmedzený prístup ku zdrojom a službám majoritnej spoločnosti.

Národný projekt jednotne, odborne a koordinačne riadi zapájanie tretích subjektov, výkon a poskytovanie terénnej sociálnej práce a komunitnej práce v podporených subjektoch. Prispieva tým k sociálnemu začleneniu a prevencii negatívnych dôsledkov a rizík sociálneho vylúčenia, pomáha zmierniť nerovnosti v oblasti prístupu ku vzdelávaniu, bývaniu, riešeniu zadlženosti, získaniu zamestnania a zvyšuje dostupnosť sociálnych a podporných služieb so zreteľom na aktivizáciu, rozvoj alebo znovunadobudnutie sociálnych kompetencií klienta, aj celej komunity.

Cieľovú skupinu tvoria osoby ohrozené chudobou a sociálnym vylúčením a fyzické osoby v nepriaznivej sociálnej situácii vrátane ľudí bez domova; príslušníci marginalizovaných rómskych komunít a klienti komunitných centier.

Počet prijímateľov sociálnej služby v komunitnom centre k 31.12.2024 je 485. V komunitnom centre boli v roku 2024 realizované komunitné aktivity, ktorých sa zúčastnili stovky obyvateľov. Aktivity boli zamerané na prevenciu kriminality, záškoláctva, drog, šport a spoločensko-kultúrne stretnutie obyvateľov. Denne sú vykonávané záujmové aktivity pre deti, príprava na školské vyučovanie, hudobná a telesná výchova.

Sociálne poradenstvo

Mesto poskytuje základné sociálne poradenstvo v zmysle zákona o sociálnych službách prostredníctvom oddelenia sociálnych vecí mestského úradu.

Dom humanity Nádej – nocľaháreň

Zariadenie sociálnych služieb - nocľaháreň je organizačne začlenené pod oddelenie sociálnych vecí Mestského úradu v Spišskej Novej Vsi, ktoré ho spravuje, zriaďovateľom je Mesto Spišská Nová Ves. Nocľaháreň sa nachádza na Tehelnej ulici v Spišskej Novej Vsi. V zariadení sa poskytujú služby denne v čase od 18.00 hodiny do 8.00 hodiny ráno. Je určená pre mužov od 18 rokov. Kapacita zariadenia je 15 miest. Počas zimných mesiacov bolo zariadenie otvorené aj počas dňa, čo prispelo k zlepšeniu situácie prijímateľov tejto sociálnej služby, najmä po zdravotnej stránke.

Tabuľka č. 25 Počet obsadených miest v jednotlivých mesiacoch v roku 2022 až 2024

počet obsadených miest / mesiac	Jan.	Feb.	Mar.	Apr.	Máj	Jún	Júl	Aug.	Sept.	Okt.	Nov.	Dec.
2022	13	14	15	15	15	13	15	14	13	13	15	11
2023	12	12	11	11	14	13	11	10	11	12	12	12
2024	14	14	15	14	14	14	11	11	11	12	13	13

Tabuľka č. 26 Financovanie zariadenia nocľahárne od roku 2022 až 2024

	2022	2023	2024
Vrátené FP za neobsadené miesta	764,38 eur	5 352,53 eur	6 070,49 eur
Náklady na 1 lôžko	6 448,03 eur	7 511,51 eur	6 894,01 eur
Celkové výdavky	97 160,51 eur	112 672,57 eur	103 410,19 eur
Príjmy za ubytovanie	4 736,90 eur	3 775,00 eur	4 788,90 eur

Finančný príspevok od štátu tvoril 54 186,89 eur po odpočítaní vrátenej čiastky za neobsadené miesta. Výška ekonomicky oprávnených nákladov v roku 2024 vrátane miezd a poistného za december uhradených v januári je 103 410,19 eur. Náklady na 1 lôžko boli vo výške 6 894,01 eur. Príjmy v roku 2024 za ubytovanie predstavovali 4 788,90 eur, vid' graf.

Graf č. 7 Financovanie nocľahárne v roku 2024

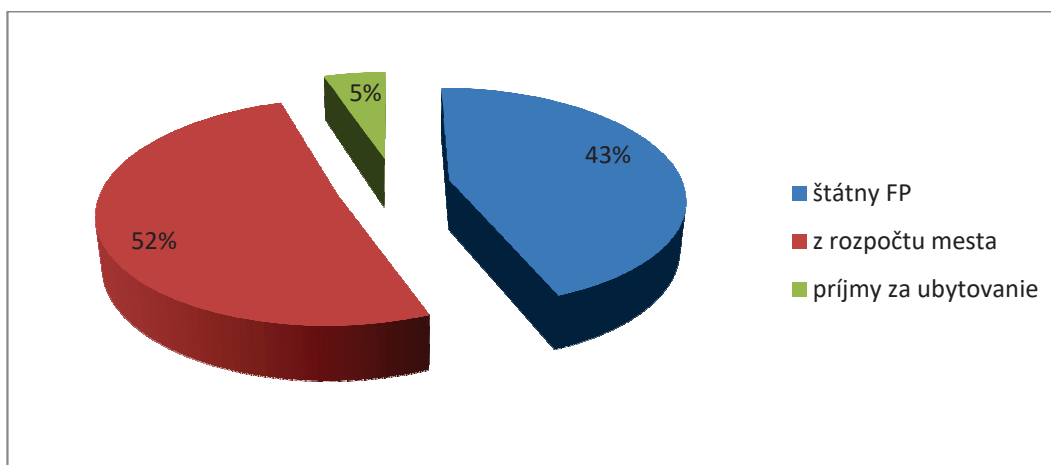

6.4 Kultúra

Prostredníctvom rôznorodej žánrovej ponuky kultúrnych podujatí pripravovaných na báze vzájomnej spolupráce subjektov pôsobiacich v oblasti kultúry boli verejnosti ponúknuté veľké možnosti kvalitného kultúrneho vyžitia.

Nový rok odštartovalo podujatie - stretnutie občanov mesta na kultúrnom programe a pri ohňostroji priamo pred radnicou.

Mesto Spišská Nová Ves spolu s Klubom Spoločnosti M. R. Štefánika, SNV, Múzeom Spiša v SNV, a Domom Matice slovenskej v SNV pri príležitosti 105. výročia úmrtia gen. PhDr. M. R. Štefánika vyhlásilo súťaž pre žiakov základných a stredných škôl M. R. ŠTEFÁNIK – CESTA KU HVIEZDAM.

Vo februári Základná umelecká škola ponúkla verejnosti Koncert učiteľov ZUŠ, v apríli Folklórny večer, v júni Záverečný koncert absolventov školy. Na záver roka tradičný Vianočný koncert.

Už tradične k MEDZINÁRODNÉMU DŇU SPRIEVODCOV mesto s ďalšími inštitúciami pripravilo bohatú ponuku, napr. večerný výstup na vežu, Múzeum Spiša ponúklo sprevádzanie mestom pod názvom SAKRÁLNE OBJEKTY V STAROM IGLOVE. Galéria umelcov Spiša okrem iného ponúkla tvorivú dielňu KLÚČENKA. Banický spolok Spiš ponúkol komentovanú prehliadku expozície a OZ PRO MEMORY komentovanú prehliadku Židovským cintorínom v Sp. Novej Vsi.

Kultúrne centrum ATICO pôsobiace v Dome Matice slovenskej pripravilo predstavenie DIVADLA NA OPÄTKOCH Eve Ensler: Monológy vagíny a MUCHO-ZBER - PUNKOVÝ KONCERT.

Dňa 8. marca 2024 sa v Redute konal slávnostný koncert s názvom Napadly písňe v duši mou. Niesol sa v duchu spomienok na dirigentské účinkovanie Mgr. art. Igora Gregu, ktorý v meste Spišská Nová Ves pôsobil od roku 1976. I. Grega odovzdal taktovku Jaroslavovi Bohunčákovi.

Centrum voľného času pripravilo tradičný Karneval na ľade.

Le Nuove Musiche pripravilo v marci v priestoroch cirkevného gymnázia Lauthen concert, v apríli v malom kostole koncert Geistliche Harmonien - Samuel Capricornus. V októbri to bol koncert Madrigali amorosi, opäť v malom kostole.

Okresná organizácia ÚNIE ŽIEN Slovenska pripravila predveľkonočné stretnutie rodín VELKÁ NOC PRICHODZI v Koncertnej sieni Reduty a pred vianočnými sviatkami tradičnú akciu ČARO VIANOC.

ČAJOVŇA ALCHÝMKA dňa 14. marca pripravila koncert kamarátov Martina Gaišberga a Nanyho Hudáka.

Mesto SNV spolu s Mestským kultúrnym centrom SNV a Klubom dôchodcov Lipa, Klubom dôchodcov na Levočskej ulici a Okresnou organizáciou SZPP SNV pripravili dňa 12. 5. 2024 program Deň našich mamičiek, babičiek a prababičiek.

Košický samosprávny kraj po prvýkrát a pri príležitosti 100. výročia založenia prvej Košickej veľžupy pripravilo pre občanov mesta ŽUPNÉ MESTEČKO. V rámci programu sa predstavili: Tom a Elo – koncert pre deti; Umenie spája - koncert žiakov Konzervatória; Módnu prehliadku Školy umeleckého priemyslu KE, Umenie spája - koncert žiakov Konzervatória Jozefa Adamoviča; Commedia dell'arte Spišského divadla; koncert Majka Spirita; slávnostný krst knihy KSK preletom sokola a koncert Adama Ďuricu.

Deťom tradične patrí námestie počas podujatia Mesto plné detí, ktoré pripravilo Mestské kultúrne centrum s mnohými ďalšími kultúrnymi inštitúciami pôsobiacimi v meste ako aj v spolupráci s PZ SR, HZZ SR, ČK, Horskou záchrannou službou Slovenský raj, CVČ.

Pri príležitosti 27. ročníka Miss Spiša mesto ponúklo obyvateľom mesta koncert skupiny GLADIÁTOR.

Nasledoval hudobný festival Spiš Rock Fest v Madaras parku.

Počas Spišského trhu mali možnosť návštevníci vidieť a počuť rôznych interpretov. Na pódiu sa predstavili: Elizabeth, Piaty element, Spišský výber, HEX, Lukáš Adamec, Terne Čhaja, Kandráčovci, Lipa, Rozmarín, Senior, Montana, Šachtár, SHŠ Jago, FS Čačinare, FS Čačina, LH Spiš, SS HOLOSÝ, Divadelný svet s rozprávkou Šaškovia Fifo a Pepe na cestách a Divadlo na predmestí s rozprávkou Stará dievka a čert.

Počas letných prázdnin sa uskutočnil festival Živé sochy 2024, hlavným hosťom bol Peter Lipa. Okrem živých sôch sa počas dvoch dní uskutočnil aj bohatý program na pódiu pred redutou. Vystúpili: Hoki Poki – bábkové divadlo, Spiš Pop Song, DS Studio Košice & Mirror Family Dance Show, Big Names spievajúce sochy, Funny Fellows – hudobná skupina, Bratislava, Hudba z Marsu, Teatro Histrión pódium, Paper Moon Trion, Divadlo ŠiBe, Panoptikum – divadelné predstavenie - Spišské divadlo, Campana Batucada.

V rámci kultúrneho leta (júl – august) Mestské kultúrne centrum zabezpečilo 7 koncertov z veže, 12 nedeľných rozprávkových predstavení (námestie, Západ I, Ferčekovce a Novoveská Huta), 8 filmových produkcií v rámci Letného kina pred Redutou.

V Kaviarni Mlynček sa uskutočnil zaujímavý gitarový koncert českého pesničkára JANA SMOLÍKA.

Začiatkom augusta OZ Mladí ľudia a život a Klub mladých SNV pôsobiaci pod CVC pripravili už tradičný Lepšejší deň konaný pri príležitosti Dňa mládeže.

Dňa 25. augusta sa konal jubilejný 10. ročník Kotlíkového festivalu, ktorý zorganizovali členovia Športového klubu Ferčekovce. V súťaži o najlepšie gurmánske špeciality súťažilo 10 tímov.

Záver prázdnin sa koncom augusta niesol v znamení tradičného 2-dňového podujatia Dni mesta – 29. Trh ľudových remesiel.

Dňa 3. septembra naše mesto navštívili členovia významnej spišskonovoveskej rodiny Münnichovcov, ktorú viedol právnik Aurela Münnicha Steven Münnich de Jánosvölgyi z Veľkej Británie. Primátor mesta Pavol Bečarik privítal hostí a pripomenul význam rodiny Münnichovcov pre Sp. Novú Ves v obradnej sieni radnice.

Tradične na jeseň CVC pripravilo pre deti ŠARKANIU SHOW. Uskutočnila sa dňa 19. 10. na Košiarnom briežku.

V októbri sa v Kine Mier konal obľúbený MEDZINÁRODNÝ FESTIVAL HORSKÝCH FILMOV.

Začala druhá etapa kamenárskych prác na židovskom cintoríne v rámci projektu s názvom Zachraňujeme spišskonovoveské kultúrne dedičstvo – s cieľom skompletizovať jeho obnovu, postaviť a opraviť cca 50 zničených náhrobkov. Cintorín je zaradený ako jediný v kraji do Slovenskej cesty židovského kultúrneho dedičstva a od roku 2023 je súčasťou viacerých európskych ciest. Vstup zabezpečuje TIC, Letná 49. V poslednom období sa stal miestom viacerých zahraničných aj nežidovských návštev (Veľká Británia, USA, Kanada, Japonsko). Pokračuje tiež pasportizácia zvyškov hrobov a aktualizácia situačného plánu. OZ PRO MEMORY plánuje tiež vytvoriť martyrium náhrobkov získaných z neďalekého potoka Brusník. Projekt je spolufinancovaný Košickým samosprávnym krajom a podporil ho aj Ústredný zväz židovských náboženských obcí na Slovensku.

Mesto SNV a OZ PRO MEMORY pri príležitosti PAMÄTNÉHO DŇA OBETÍ HOLOKAUSTU A RASOVÉHO NÁSILIA pripravilo spomienkové podujatie NEZABUDNUTÍ SUSEDIA (čítanie mien obetí holokaustu a Spravodlivých medzi národmi) dňa 9. septembra v priestoroch Radnice. Mottom podujatia bol výrok J. Klementa: „Iba keď budeme pripomínať zlo a straty minulosti, budeme bližšie k tomu, aby myšlienky, ktoré plodili hrozné činy, už nemohli v našej spoločnosti nikdy prevládať...“

Na sídlisku Západ sa začiatkom septembra uskutočnil 11. ročník Grafitti Spiš Villa Nova – 2-dňové podujatie pouličného výtvarného umenia na stenách garáží. V rámci neho umelci vyzdobili miestne garáže. Projekt v meste Sp. Nová Ves, ktorého hlavným cieľom je vyhľadávanie legálnych plôch,

podpora graffiti umelcov a realizácia pouličných graffiti galérií vo verejnom priestore funguje už množstvo rokov.

V spolupráci s MKC a seniorskými klubmi v meste bolo pripravené podujatie Seniori seniorom.

V Kine Mier prebehla modernizácia vybavenia. Zameraná bola hlavne na kinoserver a po 12. rokoch bolo vymenené aj plátno, na ktorom sa filmy premietajú. Zároveň sa premaľovalo javisko najmodernejšou farbou určenou na premietanie filmov. Na modernizáciu získalo Mestské kultúrne centrum v rámci výzvy audiovizuálneho fondu finančné prostriedky vo výške 10 000 €, čo predstavuje 46 % požadovaných nákladov. Zvyšná suma bola spolufinancovaná z rozpočtu mesta.

Slovenský zväz zdravotne postihnutých – Základná organizácia č. 10 v Sp. Novej Vsi pripravil výnimočnú výstavu fotografií, vôbec prvú v našom meste, ktorá dokumentuje spoločenský život zdravotne postihnutých obyvateľov Spišskej Novej Vsi. Výstava fotografií zachytávala momenty zo života združenia zdravotne znevýhodnených detí, rodičov, členov a priateľov organizácie.

V Múzeu Spiša sa dňa 9. októbra 2024 konala prezentácia filmu Teodor Kosztka Csontváry, ktorý natočila producentská spoločnosť Atarax. Geniálny Pablo Picasso označil Teodora Kosztka Csontváryho za najvýznamnejšieho maliara svojej doby. Dnes patrí k najoriginálnejším a v súčasnosti aj najuznávanejším „reformným“ maliarom z prelomu 19. a 20. storočia. Kreoval svet v jeho neobjavených a neuchopených dimenziách. Svet pozná tohto maliara ako ikonu svojbytného moderného maliarstva, ktorý patrí do Pantheónu maďarského národného umenia. Sotva niekto tuší, že takmer pol storočia bol jeho život spätý s miestami, ktoré sa v minulosti i dnes nachádzali na území Slovenska a že jeho rodisko je Sabinov. Študoval v Prešove, žil a pracoval v Sp. Novej Vsi a Haliči. Svoje práce prvýkrát predstavil v roku 1907 v Paríži. Stal sa osobnosťou európskeho až svetového významu. Natáčanie prebiehalo aj v Národnej galérii a spoločnosť Atarax film nakrúcala 4 roky. Materiál o ňom zbierala na Slovensku, kde žil, chodil do školy v Budapešti a v meste Pécs, kde zriadili múzeum T. K. Csontváryho. Vo filme sú zachytení odborníci, reštaurátori, galeristi, historici umenia a zberatelia jeho diel.

OZ Seniorov MONTANA pripravilo v DK Mier Country festival Spiš. Pozvané naň boli mnohé seniorské country skupiny.

V obradnej sieni radnice sa dňa 18. októbra konal koncert pod názvom Československé súznenie. Vystúpili na ňom umelci Matej Tkáč a Ján Smolík.

V Spišskom divadle prebiehal v dňoch 4. – 13. 10. v poradí už XIV. ročník festivalu Divadelný Spiš. Tentoraz priniesol 10 predstavení, 8 divadiel z celého Slovenska, zahraničného hosťa z Prahy a veľa žánrov. Spišské divadlo sa predstavilo s kabaretom s piesňami legendárnej francúzskej šansoniérky Edith.

Turistické informačné centrum opätovne ponúklo na konci októbra JESENNÝ VEČERNÝ VÝSTUP DO KOSTOLNEJ VEŽE SO SPRIEVODCOM a v decembri aj Mikulášsky večerný výstup. MKC pripravilo tiež tematické podujatie hlavne pre mladých s názvom Halloween party.

Kultúrne centrum ATICO pripravilo kreatívno-intuitívne stretnutia žien ŽENY V TME a podujatie ENIESA & AMALKA – koncert slovenskej muzikantky, ktorej hudobné svety plávajú medzi folkom, world music, rockom aj country, a ktorý zároveň otvoril predajnú výstavu diel slovenskej umelkyne Amalky Ľudmily Valenčíkovej.

V novembri do mesta opäť zavítal obľúbený a plodný prozaik a dramatik Jozef Banáš. Jeho najnovším dielom je motivačný román „Nevzdám to!“ o jednom z najvýznamnejších svetových vedcov prvej polovice 20. storočia, Slovákovi a švajčiarskom občanovi Aurelovi Stodolovi, ktorý bol najmladším profesorom v dovtedajšej histórii na jednej z najvyspelejších technologických vysokých škôl na svete – ETH Zürich. Aj napriek rôznym tragédiám, boj s nepriazňou osudu a vlastnými slabosťami nikdy nevzdal. Jeho pútavý príbeh posilní a povzbudí každého, kto chce rásť. Beseda s autorom knihy a najprekladanejším slovenským spisovateľom sa konala v Multicentre.

Miestny odbor Matice slovenskej pripravil podujatie s názvom KRVAVÉ SONETY v Dome Matice slovenskej pri príležitosti 105. výročia vydania diela P. O. Hviezdoslava.

Klub priateľov klasickej hudby v rámci cyklu Komorné večery pripravil program venovaný barokovej lutne a traversu: DUO Ján Čižmár a Marta Kratochvílová v obradnej sieni radnice.

Miešaný spevácky zbor CHORUS IGLOVIA pripravil pre svojich priaznivcov vianočný koncert TICHÁ NOC v koncertnej sále Reduty v SNV. Hostom koncertu bol miešaný spevácky zbor KYSUCA z Čadce.

V Spišskej knižnici sa dňa 10. 12. uskutočnil slávnostný krst knihy „Spišskonovoveské miniatúry – prvý zväzok – Ján Šimo -Svrček“.

V kostole Panny Márie Fatimskej vo Ferčekomciach sa dňa 7. 12. uskutočnil multimedialný koncert zboru Gregos pod názvom (NE)VYPOČUTÁ.

Mesto zabezpečilo taktiež počas roka spomienkové slávnosti (január – oslobodenie mesta, marec – Malá vojna, máj – M. R. Štefánik a koniec II. sv. vojny, august – výročie SNP).

V poslednom mesiaci v roku sa uskutočnil Vianočný trh. Nasledovali mikulášske programy pre deti spolu s výstupmi do kostolnej veže.

Okrem spomenutých predstavení v meste pripravujú množstvo podujatí mestská príspevková organizácia Mestské kultúrne centrum, Základná umelecká škola, ktorá každoročne ponúka výstavu výtvarných diel absolventov a množstvo koncertov počas celého roka. Okrem nich v meste pôsobia organizácie v zriaďovateľskej pôsobnosti Košického samosprávneho kraja, ktorými sú Spišské divadlo, Galéria umelcov Spiša, Múzeum Spiša, Spišské kultúrne centrum a knižnica. Tieto inštitúcie ponúkajú bohatú kultúrnu ponuku obyvateľom i návštevníkom mesta počas celého roka. Program je k dispozícii obyvateľom mesta v Kultúrno-spoločenskom mesačníku Informátor. V meste pôsobí i mimoriadne obľúbené Divadlo kontra.

6.5 Doprava

V oblasti dopravy sa mesto Spišská Nová Ves v roku 2024 aj naďalej intenzívne angažovalo, hoci sa stretáva s prekážkami v podobe aktuálnych dotačných výziev. Tie sú v súčasnosti prioritne zamerané na iné druhy projektov, než je rozsiahla realizácia nových, či rekonštrukcia existujúcich ciest. Mesto si je vedomé dôležitosti kvalitnej dopravnej infraštruktúry pre svojich obyvateľov, a preto mesto pristúpilo k rekonštrukcii časti cesty na ulici Rybárska. Tento krok podčiarkuje záväzok mesta neustále zlepšovať svoju dopravnú sieť, aj keď si to vyžaduje značné úsilie pri hľadaní a alokovaní finančných zdrojov.

1. Rekonštrukcia MK Rybárska, Spišská Nová Ves - predmetom bola rekonštrukcia miestnej cesty na ulici Rybárska v Spišskej Novej Vsi. Stavba pozostávala z búracích prác, z výškových úprav uličných poklopov a vpustí, z aplikácie asfaltového spojovacieho postreku, z pokládky vyrovnávajúcej asfaltovej

vrstvy AC 11 a AC 16 hr. 20-40 mm, z pokládky ložnej asfaltovej vrstvy AC16 hr. 40 mm a obrusnej asfaltovej vrstvy AC 11 hr. 40 mm. Celkovo sa zrekonštruovala cesta o ploche cca. 570 m² a dĺžke cca. 100 bm. Celkové stavebné náklady: **19 881,08 €** s DPH.

Obrázok č. 25 Rekonštrukcia MK Rybárska, Spišská Nová Ves



2. Mestská hromadná doprava - Mesto Spišská Nová Ves si je plne vedomé kľúčovej úlohy mestskej hromadnej dopravy (MHD) v živote obyvateľov, a preto sa v nemalej miere angažuje v jej financovaní. V súlade so Zmluvou o službách vo verejnom záujme v pravidelnej mestskej autobusovej doprave mesto každoročne vyčleňuje značné finančné prostriedky na zabezpečenie prevádzky MHD. Cieľom tejto masívnej podpory je minimalizovať doplatky cestovného zo strany obyvateľov, čím sa zvyšuje dostupnosť a atraktivita verejnej dopravy pre široké spektrum obyvateľov, vrátane sociálne slabších skupín. Táto politika nielenže znižuje finančné zaťaženie jednotlivcov, ale zároveň prispieva k redukcii individuálnej automobilovej dopravy, zmiernovaniu dopravných zápch a zlepšovaniu kvality ovzdušia v meste, čím sa napĺňa princíp udržateľného rozvoja. Celkové rozpočtové náklady: **1 088 987,00 €** s DPH.

Mesto má pripravené aj ďalšie projekty v oblasti dopravy. Ide predovšetkým o rozvoj cyklochodníkov, ktoré sú kľúčové pre podporu udržateľnej mobility a bezpečnosti cyklistov v meste. Rovnako mesto disponuje projektovou dokumentáciou, ktorá rieši prístupovú cestu do IBV Horská. Hoci tieto projekty sú už vo fáze projektovej dokumentácie, ich spustenie bude závisieť od nájdenia finančných prostriedkov vo vlastnom rozpočte, prípadne od úspešnosti v budúcich dotačných výzvach.

Bežná údržba

V rámci zabezpečenia bežnej údržby miestnych komunikácií a príslušnej infraštruktúry sa v hodnotenom období štandardne vykonávali viaceré kľúčové činnosti. Konkrétne išlo o údržbu a vysprávkovanie miestnych ciest a chodníkov, ktorých cieľom bolo udržanie prevádzkyschopného stavu ich povrchov prostredníctvom lokálnych opráv a sanácií. Zároveň prebiehala obnova zvislého a vodorovného dopravného značenia nevyhnutná pre bezpečnú a plynulú premávku. Dôležitou súčasťou údržbových prác bola aj starostlivosť o zábradlia a mostné objekty, ktorá zahŕňala kontrolu a údržbu ochranných prvkov a mostných konštrukcií na zabezpečenie ich funkčnosti a bezpečnosti. Okrem toho sa pravidelne vykonávala údržba existujúcich parkovísk a zabezpečovala sa prevádzka autobusových prístreškov pre cestujúcich verejnej dopravy. Neodmysliteľnou súčasťou týchto aktivít bolo aj komplexné zabezpečenie zimnej údržby pre udržanie zjazdnosti ciest a chodníkov počas zimného obdobia. Popri týchto aktivitách boli v rámci tejto rozpočtovej položky operatívne riešené aj požiadavky občanov a mestských výborov, ktorých výber je popísaný nižšie, čím sa zabezpečila rýchla reakcia na aktuálne potreby v teréne.

Výber zrealizovaných požiadaviek:

- oprava hlavného schodiska na Rázusovej ulici
- odvedenie chodníka na Zvonárskej ulici
- lokálna oprava lávky na ul. Ing. O. Kožucha
- odvodňovací rigol na ul. Slovenská 16-18
- oprava schodísk na u. J. Hanulu 1,3,5
- výmena plechov na lávke Fluder
- oprava priechodu na J. Hanulu 28
- opravy dažďových vpustí a kanalizačných poklopov

Celkové stavebné náklady zrealizovaných požiadaviek boli vo výške **716 341,93 €** s DPH.

Obrázok č. 26 Bežná údržba miestnych komunikácií a príslušnej infraštruktúry za rok 2024



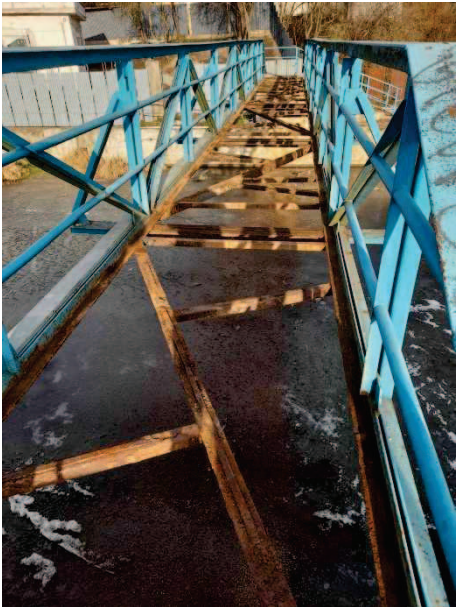

Projektové dokumentácie

Mesto Spišská Nová Ves má neustálu snahu zabezpečiť komplexný a plynulý rozvoj mesta, a to aj prostredníctvom dôslednej prípravy projektovej dokumentácie. Veríme, že len s kvalitnými a pripravenými podkladmi dokážeme efektívne reagovať na potreby mesta a jeho obyvateľov. Preto z pozície oddelenia výstavby a dopravy kontinuálne pracujeme na spracovaní projektových dokumentácií, ktoré sú zamerané na zlepšenie dopravnej infraštruktúry a na modernizáciu a rekonštrukcie objektov vo vlastníctve mesta. Tento proaktívny prístup nám umožňuje mať vždy "v šuflíku" pripravené projekty, ktoré môžeme kedykoľvek realizovať, či už z vlastných zdrojov alebo pri získavaní externého financovania.

Zoznam projektových dokumentácií:

- | | |
|---|-------------|
| • Parkovací rampový systém - II.etapa - Letná ul. SNV | 950,00 € |
| ○ (doplnenie PD pod požiadavky ORPZ, ODI) | |
| • Dom seniorov Holubnica | 975,00 € |
| ○ (dopracovanie PD + aktualizácia rozpočtu) | |
| • Sanácia mosta na Fanihiho ul. | 64 000,00 € |
| • Sanácia lávky na ul. Ing. O. Kožucha | 7 000,00 € |
| • Sanácia lávky pri Lidli | 15 000,00 € |
| • Zateplenie ZŠ Hutnícka | 45 000,00 € |
| • Zateplenie ZŠ Lipová | 45 000,00 € |
| • Zateplenie ZŠ Zd. Nejedlého | 24 000,00 € |
| • Domov dôchodcov SNV, stavebné úpravy 4.NP | 41 000,00 € |
| • inžinierska činnosť | 10 000,00 € |
| • autorský dozor | 30 000,00 € |

Celkové rozpočtové náklady: **282 925,00 € s DPH**

6.6 Územné plánovanie

V roku 2024 sa mesto Spišská Nová Ves v oblasti územného plánovania zameralo na spracovanie projektových dokumentácií a strategických dokumentov:

- Zmeny a doplnky č. 7/2023 Územného plánu mesta Spišská Nová Ves;
- architektonická štúdia: SKI centrum Grajnár;
- interiérová štúdia: Domov seniorov Holubnica;
- projektová dokumentácia pre územné rozhodnutie:
 - Prestavba chodníkov a spevnených plôch s vytvorením cyklistických trás v centre mesta Spišská Nová;
 - Prestavba chodníkov a spevnených plôch s vytvorením cyklistických trás, centrum mesta SNV – nemocnica –cyklistický chodník v k. ú. Harichovce;
 - Vodné plochy mesta Spišská Nová Ves vodozádržného a protipovodňového charakteru;
- projektová dokumentácia pre stavebné povolenie:
 - Prestavba chodníkov a spevnených plôch s vytvorením cyklistických trás v centre mesta Spišská Nová - SO 01 Prestavba plôch POŠTA;
 - Bytové domy, RO Vilčurňa;
 - Komunitné centrum Ferčekovce;
- projektové dokumentácie pre zmenu stavby pred jej dokončením:

- Parkovisko pri autobusovej stanici a s ním súvisiace úpravy plôch,
- príprava komplexnej obnovy objektu Reduta: architektonická štúdia, reštaurátorský výskum – exteriér a interiér a projektová dokumentácia pre stavebné povolenie s názvom Obnova Reduty SNV, časť: sanácia vlhkosti suterénnej časti východného krídla.

Zmeny územného plánu č. 7/2023 Územného plánu mesta Spišská Nová Ves

Mesto Spišská Nová Ves, referát územného plánovania, spracovalo strategický dokument – Zmeny a doplnky 7/2023 Územného plánu Spišská Nová Ves (ďalej len „ZaD 7/2023“).

Vypracovanie Zmien a doplnkov č. 7/2023 bolo z dôvodu nárastu požiadaviek na uspokojenie nárokov obyvateľov (investorov) pri riešení bývania, rekreácie a čiastočne aj umiestnenia výroby a služieb nad rámec schválenej dokumentácie. Ďalším dôvodom sú aj zmenené podmienky v oblasti bytovej výstavby, zmenená situácia v oblasti ochrany jednotlivých zložiek životného prostredia a prebiehajúce zmeny vlastníckych pomerov. Zamýšľané investície bolo nutné zosúladiť so schválenou koncepciou priestorového usporiadania a funkčného využívania územia, vrátane preverenia väzieb na urbánnu štruktúru mesta, pri rešpektovaní a zohľadnení princípov trvalo udržateľného rozvoja a reálnej možnosti napojenia rozvojových lokalít na technickú infraštruktúru sídla, predovšetkým na rozvody elektrickej energie, vodovod a kanalizáciu v súlade s platnými technickými a hygienickými požiadavkami.

Ďalším dôvodom pre spracovanie ZaD č. 7/2023 boli požiadavky na zapracovanie zámerov zakotvené v schválenej nadradenej dokumentácii ÚPN VÚC Košického samosprávneho kraja č. 509/2017, ZaD č. 5/2022 Územného plánu VÚC Košický kraj ktoré boli schválené uznesením č.105/2023 dňa 26. 6. 2023 a ďalších nadradených celonárodných koncepčných zámerov.

Územnoplánovacia dokumentácia ZaD č.7/2023 je spracovaná v súlade so schváleným zadaním (pôvodné ÚHZ) a schváleným územným plánom mesta, rešpektuje jeho koncepčné zámery a územné členenie a funkčno – priestorové usporiadanie v celom rozsahu zastavaného a katastrálneho územia.

Obrázok č. 27 Zmeny územného plánu č. 7/2023 Územného plánu mesta Spišská Nová Ves – schéma lokalít

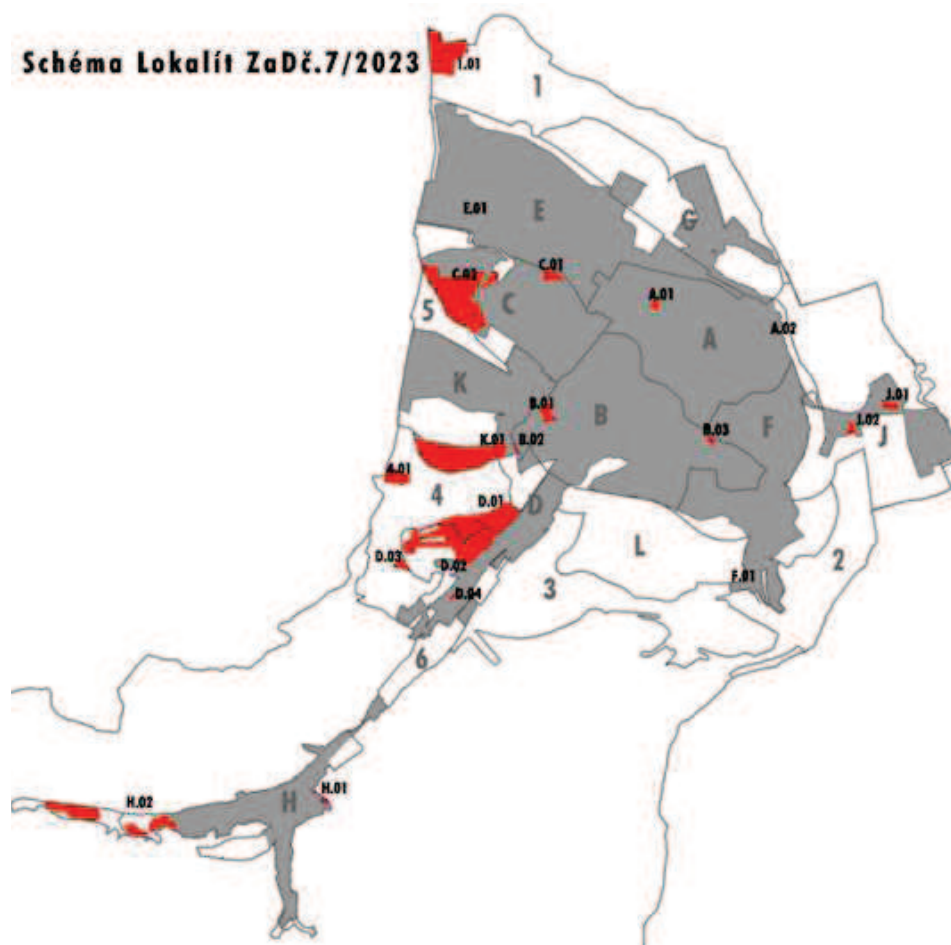

SKI centrum Grajnár – architektonická štúdia

Predmetom štúdie je prestavba existujúceho rekreačného objektu v sedle Grajnár na objekt, ktorý bude slúžiť ako zázemie pre užívateľov športového areálu. Nový objekt bude poskytovať bufetové občerstvenie, sociálne zázemie, požičovňu a servis lyží. V rámci areálu je navrhnutá aj garáž pre snežnú techniku, ako je ratrak na úpravu bežeckých tratí a snežný skúter. Objekt bude napojený na cestnú komunikáciu priamo zo severnej časti pozemku, kde sa v súčasnosti nachádza spevnená plocha z asfaltu a asphaltového frezingu, ktorá v súčasnosti slúži ako parkovisko. V areáli je zároveň navrhnuté nové parkovisko pre návštevníkov a personál. Vďaka svojej polohe a vybaveniu sa objekt stane vhodným východiskovým bodom pre výlety do športového areálu, ktorý je atraktívny nielen svojimi bežkáorskými traťami, ale aj okolitou prírodou a krajinným charakterom blízkeho okolia.

Obrázok č. 28 SKI centrum Grajnár – situácia



Dom seniorov Holubnica – interiérová štúdia

Predmetom interiérovej štúdie bol návrh typickej izby a spoločných priestorov pre klientov zariadenia pre seniorov – Dom seniorov Holubnica. Typická izba je navrhnutá ako jednoposteľová miestnosť a samostatnou bezbariérovou kúpeľňou. Spoločenská miestnosť bude slúžiť ako multifunkčný priestor určený na výdaj stravy, denný pobyt a organizovanie spoločenských, kultúrnych či komunitných aktivít. Cieľom návrhu bolo vytvoriť funkčné, komfortné a esteticky príjemné prostredie, ktoré rešpektuje špecifické potreby starších osôb. Dôraz sa kládol najmä na bezpečnosť, orientačnú zrozumiteľnosť priestoru, pohodlie a praktickosť pri každodennom používaní.

Obrázok č. 29 Dom seniorov Holubnica – vizualizácie

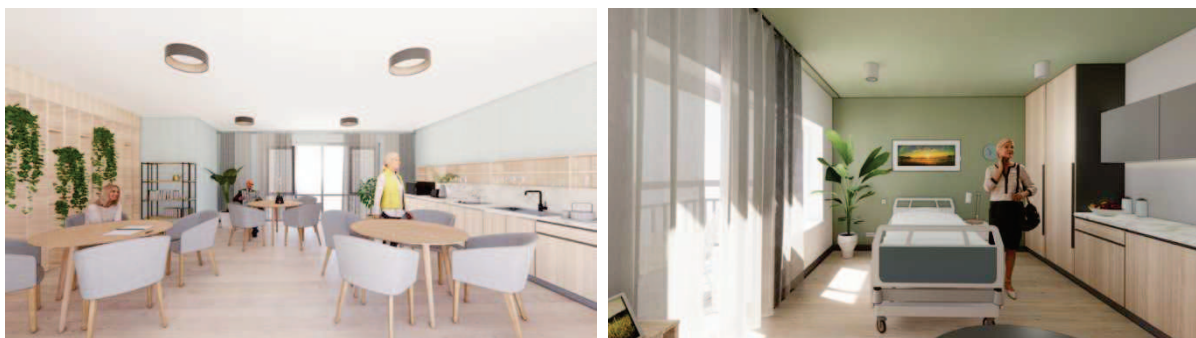

Prestavba chodníkov a spevnených plôch s vytvorením cyklistických trás v centre mesta Spišská Nová Ves – projektová dokumentácia pre územné rozhodnutie

Predmetom projektu je prestavba existujúcich spevnených plôch verejného priestranstva na ulici Štefánikovo námestie, v úseku od ulice Starosaská po ulicu Elektrárenskú. Ďalej pešie komunikácie na ulici Elektrárenskú v úseku od Štefánikovho námestia po rieku Hornád. Do riešeného územia patria tiež pešie komunikácie a plochy na ulici Stará cesta a peší chodník z ulice Štefánikovo námestie k ZŠ Nad Medzou, okolo hotela Metropol. Funkcia priestorov je prevažne tranzitná, ľudia územím len prechádzajú a zastavujú sa len na autobusových zastávkach, ktorých prístrešky a plochy na sedenie nie sú prispôbolené množstvu ľudí a ich potrebám (tínenie, počet miest na sedenie, oddych). Spevnené plochy pre peších sú v nevyhovujúcom technickom stave a nespĺňajú základné požiadavky - vytvorenie bezpečných a bezbariérových trás. Trasy pre cyklistov v záujmovom území chýbajú. Vo vybranom území už bola spracovaná štúdia pre organizáciu cyklistickej dopravy a štúdia pre revitalizáciu plôch na ulici Štefánikovo námestie. Cieľom je vytvoriť plynulé trasy pre peších a doplniť trasy pre cyklistov, zjednodušiť tranzitnú funkciu, zabezpečiť bezbariérovosť a bezpečnosť. V území je potrebné zlepšiť a rozšíriť priestory využívané počas čakania na autobusových zastávkach a doplniť oddychové miesta, ktoré by podporili využitie územia a zvýšili atraktivitu služieb v okolí tranzitných trás (priestor pre terasy, priestor pre oddych, mobiliár, revitalizácia zelene).

Obrázok č. 30 Prestavba chodníkov a spevnených plôch s vytvorením cyklistických trás v centre mesta Spišská Nová Ves – situácia

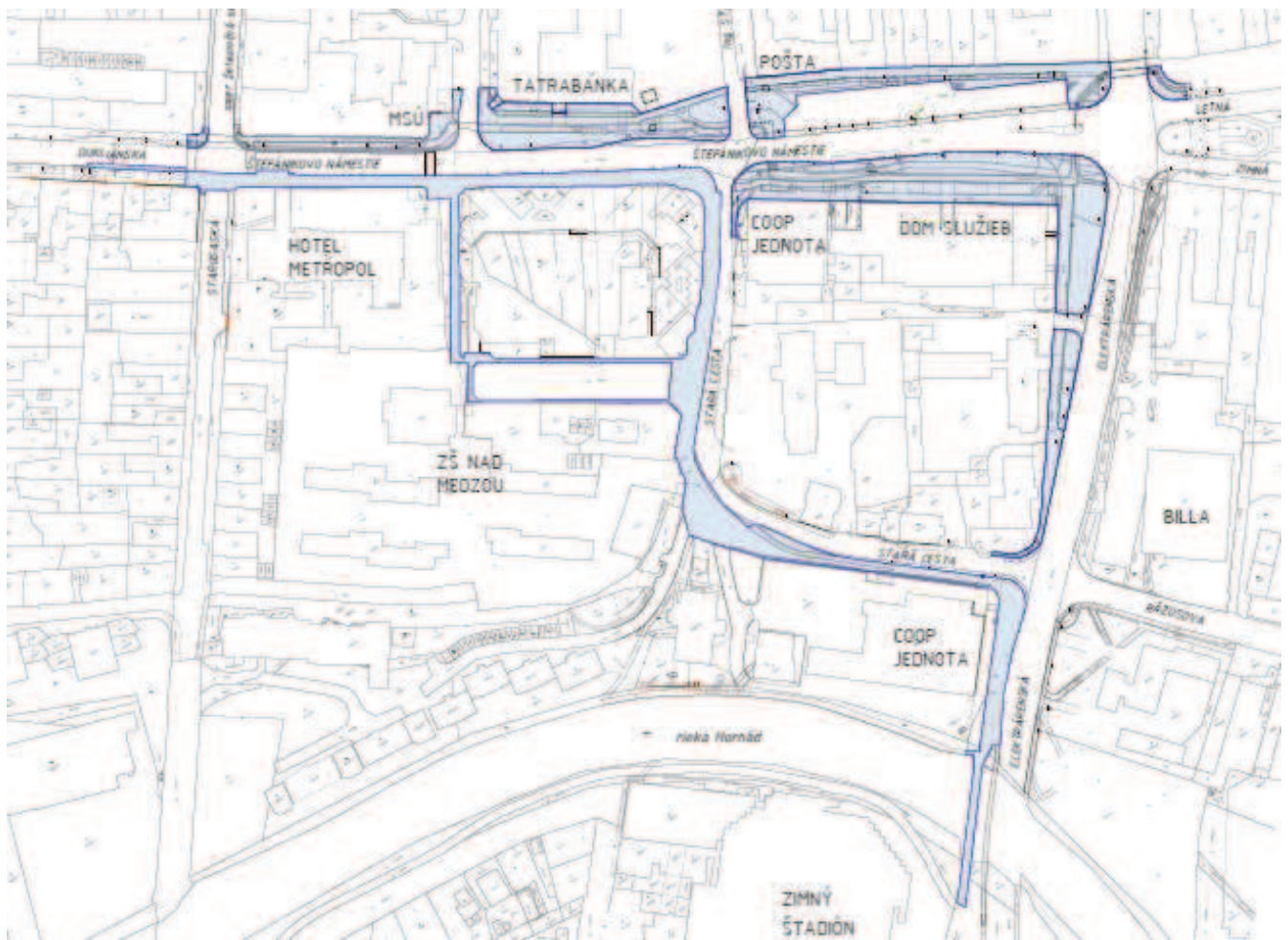

Obrázok č. 31 Prestavba chodníkov a spevnených plôch s vytvorením cyklistických trás v centre mesta Spišská Nová Ves – vizualizácie



Prestavba chodníkov a spevnených plôch s vytvorením cyklistických trás v centre mesta Spišská Nová Ves – SO 01 Prestavba plôch POŠTA – projektová dokumentácia pre stavebné povolenie

Prestavba plôch POŠTA zahŕňa plochy verejného priestoru na Štefánikovom námestí, na severnej strane, v úseku od ulice Ing. Straku po ulicu Školská. Zo severnej strany sú na hranici riešeného územia objekty služieb, z južnej strany územie lemuje parkovisko a cesta III/3244 – Štefánikovo námestie. V riešenej lokalite sa nachádza viacero objektov občianskeho vybavenia a služieb – pošta, vzdelávacie centrum Slovenského raja, evanjelické vzdelávacie centrum, pekáreň a ďalšie obchody. V súčasnosti sa v riešenom území nachádza peší asfaltový chodník, lemovaný pásom trávnik. Z pôvodného stromoradia ostali 4 listnaté stromy, pred poštou sa nachádza skupina borovíc. Chodník využívajú chodci najmä na prechod medzi námestím a MsÚ, smerom k zastávkam autobusu, železničnej a autobusovej stanici. Cyklistické komunikácie v území chýbajú. Predmetom projektu je prestavba plôch verejného priestranstva s doplnením krátko prepojenia budúcich cyklistických trás. Cieľom je vytvoriť plynulé trasy pre peších a cyklistov a doplniť oddechové miesta, ktoré by podporili využitie územia a zvýšili atraktivitu služieb poskytovaných v území.

Obrázok č. 32 SO 01 Prestavba plôch POŠTA – situácia

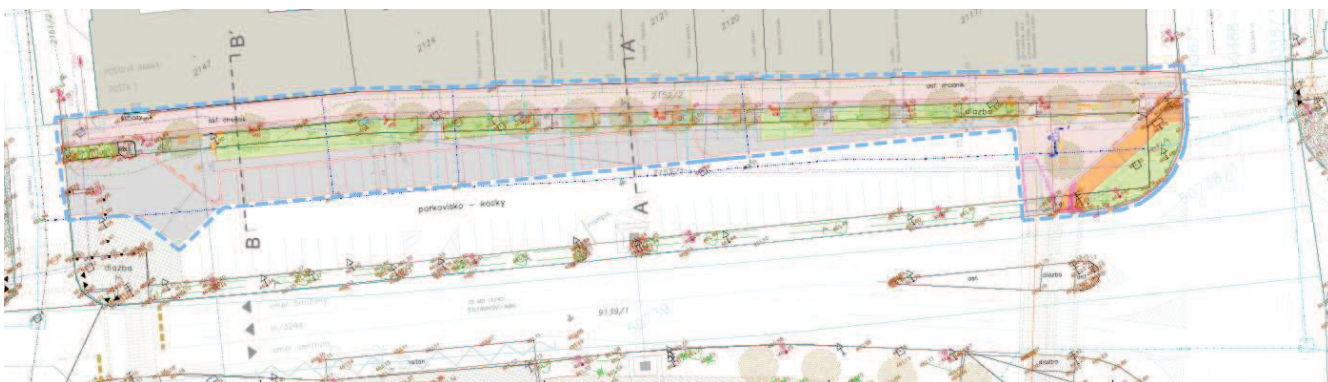

Obrázok č. 33 SO 01 Prestavba plôch POŠTA – vizualizácie



Prestavba chodníkov a spevnených plôch s vytvorením cyklistických trás centrum mesta SNV - nemocnica - cyklistický chodník k. ú. Iľiašovce a Harichovce – projektová dokumentácia pre územné rozhodnutie

Predmetom štúdie je návrh cyklotrasy napájajúci sa na cyklochodník Harichovce-Iľiašovce s vyústením pri Štefánikom námestí. Nakoľko v riešenom území intravilánu mesta Spišská Nová Ves nie je možné úplne stavebne a dopravne oddeliť cyklistov od ostatnej dopravy a v iných krátkych úsekoch bude komunikácia pojazdná aj osobnou a nákladnou dopravou, bude navrhovaná trasa definovaná ako spoločná cestička pre chodcov a cyklistov. Hlavným cieľom v oblasti podpory nemotorovej dopravy je zvýšenie atraktivity cyklistickej dopravy prostredníctvom budovania siete bezpečných cyklotrás, nadväzujúcej infraštruktúry (parkovanie a úschovne bicyklov) a realizáciou opatrení na upokojuvanie dopravy.

Obrázok č. 34 Prestavba chodníkov a spevnených plôch s vytvorením cyklistických trás centrum mesta SNV - nemocnica - cyklistický chodník k. ú. Iľiašovce a Harichovce – situácia

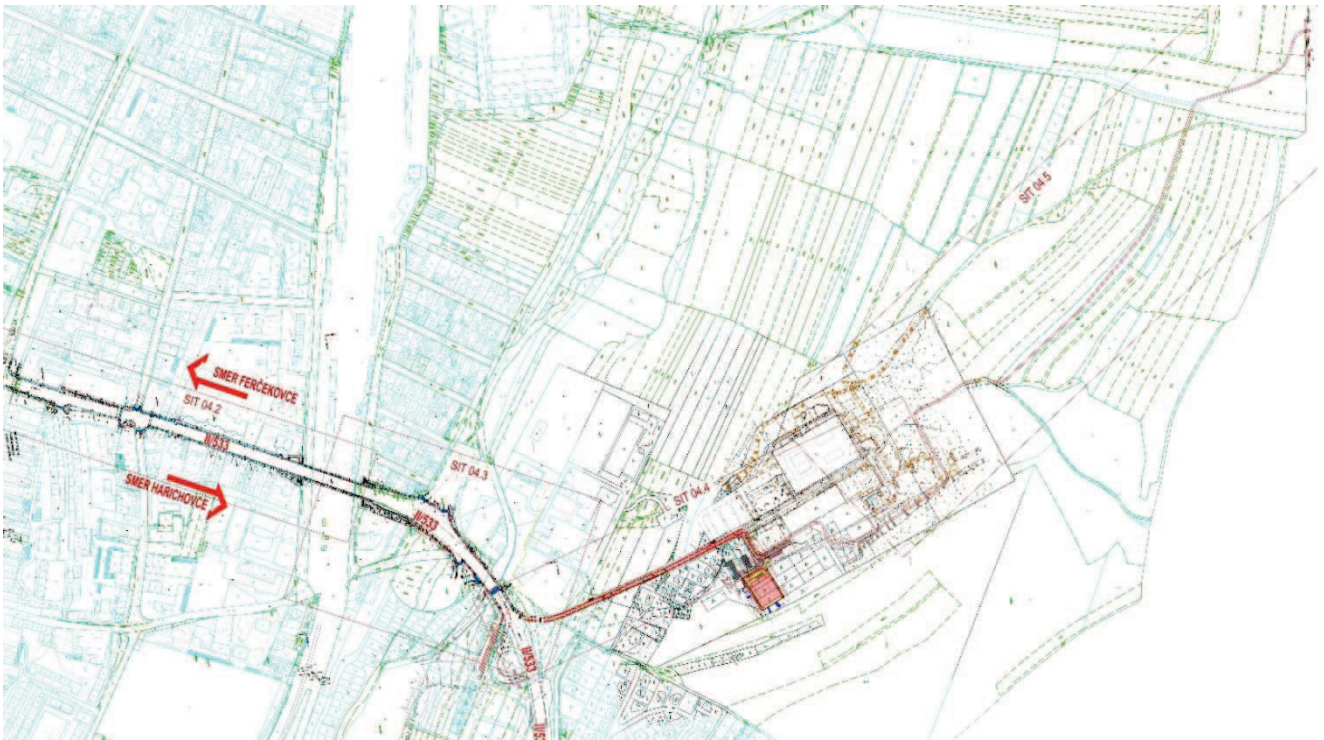

Vodné plochy mesta Spišská Nová Ves vodozádržného a protipovodňového charakteru – projektová dokumentácia pre územné rozhodnutie

Predmetom zámeru je vypracovanie návrhu rekreačnej zóny s vodozádržnou a protipovodňovou funkciou vrátane rybovodu, ktorý eliminuje negatívny vplyv vodnej stavby – pevnej betónovej hate „Fľúdra“ na pozdĺžnu kontinuitu rieky Hornád v rkm 133,200. Navrhované stavebné objekty sa nachádzajú na ľavom brehu rieky Hornád v úseku rkm 133,033 – 133,2516. Z hľadiska spôsobu prívodu vody do nádrže bude obnovený pôvodný stav jej zásobovania, zabezpečením prítoku vody z rieky Hornád. Nádrž bude polyfunkčná, s prevažujúcou rekreačnou funkciou. Zároveň bude plniť funkciu vodozádržnú a z časti protipovodňovú. Existujúca nádrž bude upravená tak, aby jej akumulčný objem pri prevádzkovej hladine bol 6800 m³.

Obrázok č. 35 Vodné plochy mesta Spišská Nová Ves vodozádržného a protipovodňového charakteru – situácia



Obrázok č. 36 Vodné plochy mesta Spišská Nová Ves vodozádržného a protipovodňového charakteru – vizualizácia



Bytové domy, RO Vilčurňa – projektová dokumentácia pre stavebné povolenie

Predmetom dokumentácie sú dva bytové domy s celkovým počtom 21 bytových jednotiek. Navrhované bytové domy sú určené pre znevýhodnené a sociálne slabšie skupiny obyvateľstva, najmä pre obyvateľov marginalizovaných rómskych komún. Oba bytové domy sa nachádzajú na konci ulice Potočná, v mierne svahovitom teréne. Západný objekt je navrhnutý ako trojpodlažná budova, pričom na

každom typickom podlaží sa nachádzajú tri byty. Vstup do jednotlivých bytov je riešený cez pavlač, ktorá je prístupná vonkajším schodiskom z miestnej komunikácie. Východný objekt má štyri nadzemné podlažia, pričom aj tu sa na každom podlaží nachádzajú tri bytové jednotky. Vstupy do bytov sú takisto zabezpečené cez pavlač, prístupnú vonkajším schodiskom z miestnej komunikácie. Projekt počíta s napojením územia na technickú infraštruktúru, t. j. pripojením na verejné inžinierske siete.

Obrázok č. 37 Bytové domy, RO Vilčurňa – situácia



Obrázok č. 38 Bytové domy, RO Vilčurňa – vizualizácie



Komunitné centrum Ferčekovce – projektová dokumentácia pre stavebné povolenie

Predmetom projektovej dokumentácie je výstavba komunitného centra v lokalite Ferčekovce. Objekt bude slúžiť miestnej komunite a je kapacitne navrhnutý pre maximálne 50 osôb. Navrhovaná budova bude jednopodlažná, nepodpivničená, s plochou strechou. Pôdorys má tvar obdĺžnika s maximálnymi rozmermi 12,75 × 17,75 m. Okolo objektu bude vybudovaný chodník a na

severozápadnej strane terasa. Vstupy do budovy, ako aj terasa, budú čiastočne prekryté plochými strieškami, ktoré budú vystupovať z hlavného objemu stavby. Navrhovaný objekt bude doplnený o viaceré funkčné prvky, ktoré podporia využitie vonkajších priestorov komunitného centra. Súčasťou riešenia bude oplotenie, lavičky, prvky detského ihriska a stojisko pre komunálny odpad. Tieto prvky budú na pozemku rozmiestnené podľa ich charakteru a funkčného využitia.

Obrázok č. 39 Komunitné centrum Ferčekovce – situácia



Obrázok č. 40 Komunitné centrum Ferčekovce – vizualizácia



Parkovisko pri autobusovej stanici a sním súvisiace úpravy plôch – projektová dokumentácia zmenu stavby pred jej dokončením

Predmetom projektu je rozšírenie rekonštrukcie asfaltových a dláždených krytov na celú plochu autobusovej stanice a s tým súvisiaca výmena starých prístreškov a rozvodov NN, ktoré boli vedené po konštrukcii prístreškov. Existujúce prístrešky vrátane vybavenia už nevyhovujú potrebám základného komfortu a bezpečnosti pre cestujúcich. Existujúce poprehýbané nástupné plochy budú vybúrané a nahradené novými, s bezpečnou dláždenou plochou, lemované cestnými a zastávkovými obrubníkmi. Prístup na nástupištia bude bezbariérový, rovnako vyznačenie zastávok je navrhnuté v zmysle TP 048 Navrhovanie debarierizačných opatrení pre osoby s obmedzenou schopnosťou pohybu a orientácie na pozemných komunikáciách. Staré drevené prístrešky so striedkami z asfaltových šindľov budú nahradené typovými prístreškami a doplnené vhodným mobiliárom. Nástupištia budú bezbariérové so zastávkovými obrubníkmi pre pohodlný nástup a výstup z nízkopodlažných vozidiel.

Obrázok č. 42 Parkovisko pri autobusovej stanici a sním súvisiace úpravy plôch – vizualizácia



Príprava komplexnej obnovy objektu NKP Reduta

Mesto Spišská Nová Ves zabezpečuje prípravné dokumentácie, prieskumy, zamerania a ďalšie podklady k NKP Reduta v súlade s rozhodnutím Krajského pamiatkového úradu Košice. Tieto kroky sú nevyhnutné pre spracovanie kompletnej projektovej dokumentácie k plánovanej obnove objektu.

Doposiaľ boli spracované a odovzdané tieto dokumentácie:

- Podrobný statický a dendrologický prieskum a posudok krovov,
- Realizačný projekt opravy krovu – aplikácia poznatkov z prieskumu a výsledkov z posudku,
- Energetické hodnotenie budovy,
- Vlhkostný prieskum a vypracovanie návrhu sanácie proti vlhkosti,
- Pasport inžinierskych sietí,
- Investičná príprava.

V roku 2024 boli spracované nasledujúce dokumentácie:

- Architektonická štúdia,
- Reštaurátorský prieskum exteriéru a interiéru,
- Sanácia vlhkosti suterénnej časti východného krídla – *projektová dokumentácia pre stavebné povolenie*,
- Dodatočné prieskumy a posudky: Orientačný prieskum geologických faktorov, Inžinierskogeologický posudok, Vlhkostný prieskum – odborné stanovisko.

Obrázok č. 43 Reduta – príprava komplexnej obnovy objektu



Architektonická štúdia

Predmetom architektonickej štúdie je komplexný návrh obnovy historickej budovy Reduty v Spišskej Novej Vsi. Štúdia nadväzuje na investičnú prípravu rekonštrukcie a modernizácie prevádzok Mestského kultúrneho centra Spišská Nová Ves a Štátneho divadla Spišská Nová Ves, ktorá bola vypracovaná v roku 2023. Cieľom navrhovanej obnovy je revitalizácia objektu Reduty ako významného kultúrneho a spoločenského centra mesta, s dôrazom na zachovanie jeho historickej a architektonickej hodnoty, ako aj na vytvorenie funkčne moderného a energeticky efektívneho priestoru, ktorý bude plnohodnotne slúžiť verejnosti a rozvíjať kultúrny život. V rámci architektonickej štúdie budú analyzované existujúce stavebno-technické podmienky objektu, jeho historický kontext, architektonický potenciál a možnosti adaptácie na súčasné potreby. Návrh bude riešiť aj zlepšenie prevádzkovej logistiky a prístupnosti pre všetky skupiny obyvateľstva, vrátane osôb so zníženou mobilitou. Proces prípravy architektonickej štúdie bude pokračovať aj v roku 2025. Výsledná štúdia by mala vytvoriť kvalitný podklad pre ďalšie projektové fázy vrátane vypracovania realizačného projektu a následnej realizácie obnovy Reduty.

Obrázok č. 44 Architektonická štúdia – pôdorys 1. NP

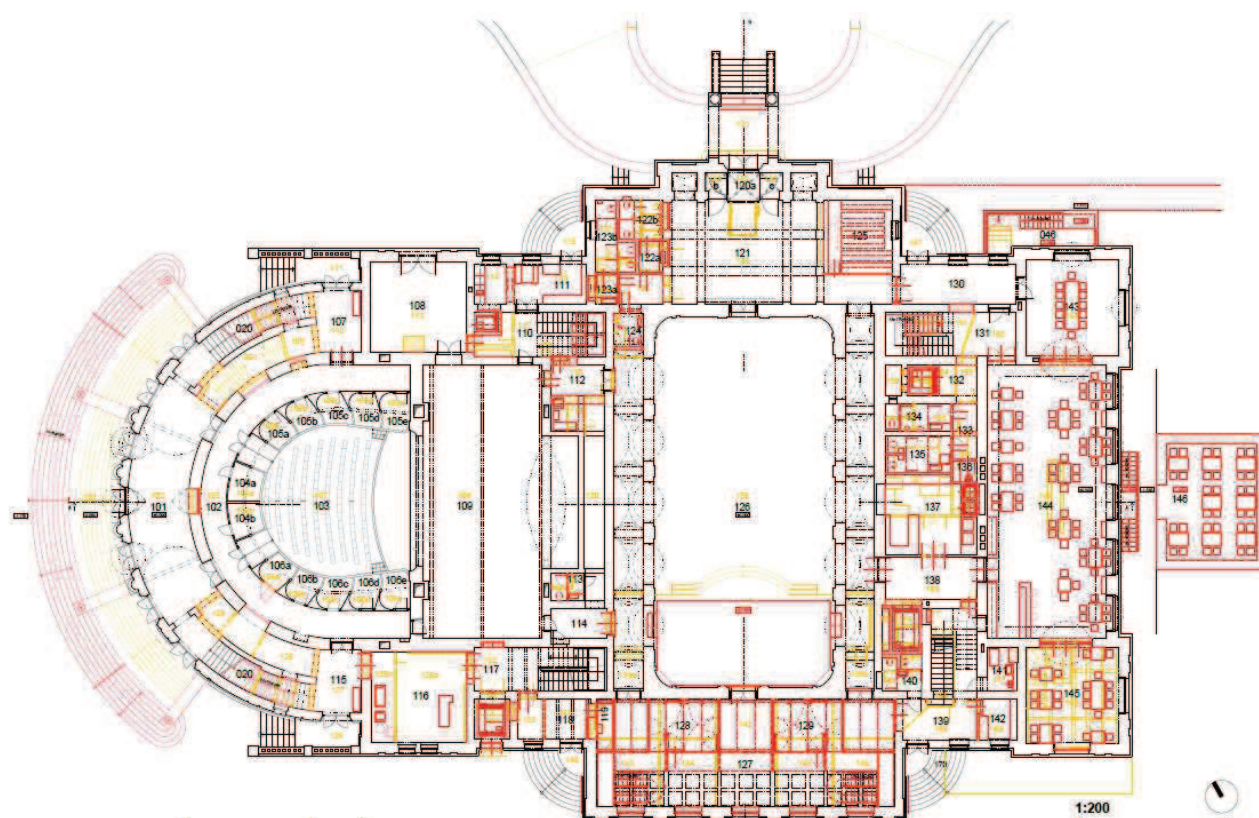

Reštaurátorský prieskum

Predmetom umelecko-historického opisu a zhodnotenia je celok budovy Reduty – exteriérový plášť stavby a vybrané časti jej interiéru. Táto dokumentácia slúži ako odborný podklad pre špecializovanú obnovu a reštaurovanie objektu, ktorý je zapísaný ako národná kultúrna pamiatka. Zameriava sa na identifikáciu, analýzu a interpretáciu architektonických, umeleckých a remeselných hodnôt budovy v kontexte jej historického vývoja a kultúrno-spoločenského významu. Popis exteriéru zahŕňa architektonickú kompozíciu fasád, tvaroslovie, materiálové riešenie a výtvarné detaily vrátane plastickej výzdoby, štukovej ornamentiky, kamenných prvkov a umeleckého kovolejárstva. Interiér je zhodnotený z hľadiska priestorového usporiadania, výtvarného riešenia a zachovaných autentických prvkov (napr. výmalba, štuky, pôvodné remeselné prvky, mobiliár a svetidlá), ktoré sú nositeľmi pamiatkových hodnôt. V rámci hodnotenia sa prihliada aj na stavebno-historický vývoj objektu, jeho architektonické premeny a funkčné využitie v rôznych obdobiach. Osobitná pozornosť je venovaná identifikácii zásahov z 20. storočia, ktoré ovplyvnili pôvodný vzhľad objektu a jeho výtvarnú integritu. Súčasťou dokumentácie je aj návrh metodického prístupu k reštaurovaniu a obnove jednotlivých prvkov, s cieľom zachovať ich autentickosť, umeleckú hodnotu a historickú vierohodnosť.

Obnova Reduty SNV, časť - Sanácia vlhkosti suterénnej časti východného krídla – projektová dokumentácia pre stavebné povolenie

Predmetom projektovej dokumentácie je čiastočná obnova objektu Reduty, zameraná najmä na sanáciu vlhkosti v suterénnej časti východného krídla budovy. Hlavným cieľom navrhovaných zásahov je odstránenie nadmernej vlhkosti muriva prostredníctvom podrezania obvodových aj vnútorných stien a následnej aplikácie novej horizontálnej a vertikálnej hydroizolácie. Pri týchto udržiavacích prácach bude nevyhnutné dôsledne dodržiavať stanovený technologický a realizačný postup, vrátane kontrolných

Brazílskeho výrobcu kompresorov vlastnil a kontroloval americký koncern Whirlpool. Od roku 2019 patrí do skupiny Nidec Global Appliance. K 31. 12. 2024 slovenská divízia zamestnávala 1 496 ľudí.

Zastúpenie má aj plastový priemysel – výrobcovia plastových výrobkov PASS-SK, s.r.o., TRIPLUS SK, s.r.o., CRW Slovakia, s.r.o., potravinársky priemysel, mlynárensko-pekársky a cestovinársky kombinát MPC Cessi a.s., ďalej strojársky priemysel, spracovanie medu, mäsa, textilný priemysel.

Územia, ktoré sú v rámci katastrálneho územia mesta Spišská Nová Ves určené na priemyselné využitie, podrobnejšie definuje aktuálny Územný plán mesta Spišská Nová Ves (www.spiskanovaves.eu). Najaktuálnejšie a v súčasnosti už využívané a využiteľné sú priestory Priemyselného parku na Drevárskej ulici a Priemyselná zóna Podskala. Obe lokality sú súčasťou brownfieldov nachádzajúcich sa v juhovýchodnej časti mesta Spišská Nová Ves a majú kompletnú technickú vybavenosť.

Priemyselný park poskytuje priestory pre podnikateľské aktivity zahraničných a domácich investorov a zabezpečuje im technickú a administratívnu podporu pri realizácii ich zámerov vytvárajúcich nové pracovné miesta a nezaťažujúcich životné prostredie.

Priemyselná zóna Podskala predstavuje územie vo vlastníctve Mesta Spišská Nová Ves určené pre ďalší rozvoj priemyselných a výrobných investícií, podnikateľských aktivít na území mesta a v širšom regióne s možnosťou ich napojenia na inžinierske siete.

V areáli Priemyselného parku na Drevárskej 2 je využiteľná plocha takmer celá prenajatá. V priemyselnej zóne Podskala bolo v priebehu roku 2022 36 % plochy prenajatej štyrmi užívateľmi. Koncom roka 2023 bola obsadená ďalšia plocha siedmymi užívateľmi, ktorí boli úspešní vo VOS vyhlásenej v októbri 2022. Odstúpením od nájomnej zmluvy jedného z užívateľov z roku 2022 a redukciou prenajatej plochy ďalšieho užívateľa vznikla nová plocha na prenájom, a to cca 6 000 m², z ktorej 5 000 m² je aktuálne prenajatých stavebnou firmou na jej skladové a expedičné účely. Ostatné voľné plochy, nevyužiteľné na prenájom využíva mesto pre potreby vlastných aktivít a časť bude využiteľná pre investičný zámer spoločnosti Mepos.

Služby

Medzi najvýznamnejších poskytovateľov služieb patrí Nemocnica s poliklinikou Spišská Nová Ves, a.s. (594 zamestnancov), Spišská katolícka charita (507 zamestnancov), Správa školských zariadení ako rozpočtová organizácia Mesta Spišská Nová Ves (228 zamestnancov).

6.8 Mestské organizácie

6.8.1 Mestské kultúrne centrum

Mestské kultúrne centrum Spišská Nová Ves je príspevkovou organizáciou mesta, ktorá zabezpečuje kultúrne vyžitie obyvateľov mesta. Spravuje budovy Dom kultúry Mier, Redutu a amfiteáter Madaras park. Vo svojich objektoch sa snaží vytvárať priestor pre záujmovú umeleckú činnosť občanov, dramaturgicky zabezpečuje kultúrnu ponuku hodnotných programov rôznych žánrov.

Záujmová umelecká činnosť

V rámci záujmovej umeleckej činnosti Mestské kultúrne centrum zastrešuje činnosť Folklórneho súboru Čačina, Detského folklórneho súboru Ihrik a taktiež Divadelného súboru Hviezdoslav. Všetky tieto súbory majú k dispozícii kvalitné priestory.

Priestory Domu kultúry Mier okrem FS Čačina a DFS Ihrík využívajú i členovia občianskych združení - Folklórny súbor Čačinare a od jesene 2023 aj Ľudová hudba Spiš a spevácka skupina Holosy.

Divadelný súbor Hviezdoslav

Súbor v roku 2024 uviedol 136. premiéru vo svojej 93. sezóne Bratia Mrštíkovci: MARYŠA, Krimidráma na dedine. Réžie sa ujal Mgr. art. Mikuláš Macala ArtD., Dramaturgia, výprava, kostýmy, scéna: Mgr. art. Denisa Macalová Ďuratná, Hudba: Folklórny súbor Čačina. Premiéra zaznamenala veľký úspech. Vo vedení súboru nastali zmeny, predsedníctva sa ujal Mgr. Peter Kraus. Súbor tiež podporuje mladých začínajúcich hercov Snaživého divadla pri divadelnom súbore, s ktorými pripravil naštudovanie hry KAR od autora Albína Medúza. Réžia: Peter Kraus. Asistent réžie: Dagmar Jurašková.

Folklórny súbor Čačina a Ihrík

Od jesene 2023 súbor vedú bývalí členovia súboru Alexandra a Miroslav Beck, odbornú choreografiu pripravuje Peter Kováč. Podarilo sa zostaviť aj vlastnú ľudovú hudbu pod odborným vedením hudobného pedagóga Júliusa Žigu. Organizačne celý súbor zabezpečuje Róbert Javorský.

V roku 2024 súbor vystupoval:

- 28. 4. v SNV na akcii Deň tanca
- 1. mája v Madaras parku
- 8. 6. na Iliášovskom behu
- 9. 6. v Spišskom Štvrtku počas podujatia Deň rodiny
- 22. 6. 2024 na Tepličke na akcii Juniales
- 29. a 30. 6. na Spišských folklórnych slávnostiach v Spišskom Podhradí
- 13. 7. na ELRO v Kežmarku
- 19. 7. na Spišskom trhu
- 22. 9. 2024 v Poľsku - Nowa Biala na XXXI. Dňoch slovenskej kultúry v Malopol'sku

Na záver roka sa členovia súboru predstavili vo vianočnom programe Pastierske Vianoce, ktorý bol kompletne vypredaný. Súbor bol úspešný pri predkladaní projektu na Fond na podporu umenia a nový profilový program s názov Človečiny bol podporený dotáciou vo výške 14 000 €. Premiéra sa uskutoční v marci 2025. V rámci tohto projektu bolo zabezpečených 6 ks kožených mužských opaskov s ozdobami, 14 ks záster, 10 ks šatiek, 6 ks košiel, 6 ks mužských „lajblikov“ bez rukávov podľa predlôh z obce BYSTRANY a 10 ks dievčenských part.

V súčasnosti má FS Čačina 53 členov. Folklórny súbor Ihrík od septembra 2024 vedú členky FS Čačina, deti sú rozdelené do troch skupín, spolu súbor navštevuje 49 detí.

Realizované programy v roku 2024

Interiérové akcie so vstupným:

Dátum	Názov predstavenia	Počet divákov	Tržba
10. 1. 2024 19:00	LORD NORTON A SLUHA JAMES (po dvadsiatich rokoch...)	354	6 050
11. 1. 2024 17:30	DÁMSKA JAZDA: JEDEME NA TEAMBUILDING	73	438
18.1.2024 16:30	AKCIA PRE SENIOROV: LIETA V TOM	82	287
19. 1. 2024 19:00	SILNÉ REČI	378	7 560
22. 1. 2025 18:00	SLÁVNOSTNÁ PREMIÉRA: TRETÍ KONIEC PALICE	77	442
27. 1. 2024 16:00	TÁRAJKO A POPLATEJKA: TURNÉ 7 ROKOV S VAMI	307	3 070
9. 2. 2024 18:00	KUBO	366	11 578
10. 2. 2024 18:00	JEPPE Z VRŠKU	46	308
14. 2. 2024 19:00	VALENTÍN V KINE MIER: MILUJE MA, NEMILUJE MA	24	138
22. 2. 2024 16:30	AKCIA PRE SENIOROV: ARISTOKRATKA VO VARE	57	199,50
24. 2. 2024 16:00	MIRO JAROŠ: Rodinný koncert	378	5 670
29. 2. 2024 17:30	DÁMSKA JAZDA: MATKA NA ÚTEKU	154	924
8. 3. 2024 19:00	MDŽ V KINE MIER: SUPERŽENA	21	123
12. 3. 2024 19:00	Let číslo 124	363	6 897
14. 3. 2024 17:30	DÁMSKA JAZDA: SLADKÝ ŽIVOT	93	558
17. 3. 2024 17:00	FS Železiar: Zábavky a hry tanečné II.	207	2 484
21. 3. 2024 16:30	AKCIA PRE SENIOROV: MATKA TEREZA A JA	18	63
10. 4. 2024 19:00	HISTORKY OD SUSEDOV	320	5 760
11.4. 2024 16:30	AKCIA PRE SENIOROV: MATKA NA ÚTEKU	59	206,5
19. 4. 2024 19:00	Holubice: Dcéra a matka roka	288	6 336
20. 4. 2024 16:00	HANIČKA a MURKO	183	2 163
22. 4. 2024 18:00	FOLKOVÝ KONCERT: TROJKA ZUZANY HOMOLOVEJ a VLADIMÍR MERTA	89	1 335
14. 5. 2024 19:00	PI ČAJ, MILÁČIK	328	6 232
15. 5. 2024 18:00	NA SRDCI MI HRAJ!	378	8 316
17. 5. 2024 17:30	DÁMSKA JAZDA: ZAKÁZANÁ TÚŽBA	31	217
23. 5. 2024 16:30	AKCIA PRE SENIOROV: SLADKÝ ŽIVOT	21	73,5
25. 5. 2024 17:00	MÁŠA A MEDVEĎ	378	6 538,20
13. 6. 2024 16:30	AKCIA PRE SENIOROV: PRÁZDNINY S BROUČKEM	43	150,5
4. 9. 2024 19:00	RND: AKO SOM VSTÚPIL DO SEBA	374	10 846
15. 9. 2024 16:00	SMEJKO A TANCULIENKA – CESTA DO FANTÁZIE	334	4 676
25. 9. 2024 18:00	MEDZINÁRODNÝ ORGANOVÝ FESTIVAL IVANA SOKOLA: prof. JÜRGEN ESSL	55	277
2. 10. 2024 19:00	Klimaktérium 2 alebo ošiaľ menopauzy	382	7 640
10. 10. 2024 17:00	DÁMSKA JAZDA: VÝNIMOČNÝ STAV	42	315
9. 10. – 12. 10. 2024	MEDZINÁRODNÝ FESTIVAL HORSKÝCH FILMOV	378	1 245
12. 10. 2024 18:00	Koncert TOCCATA	97	864
17. 10. 2024 18:30	TANEČNÉ VEČERY S TANEČNÝM INŠTRUKTOROM	16	144
24. 10. 2024 16:30	AKCIA PRE SENIOROV: VLNY	38	152
31. 10. 2024	HALLOWEN PARTY	97	500
9. 11. 2024 16:00	PACI PAC	111	1 332
14. 11. 2024 18:30	TANEČNÉ VEČERY S TANEČNÝM INŠTRUKTOROM	22	198
19. 11. 2024 19:00	SILNÉ REČI	239	4 780

22. 11. 2024 19:00	KRVAVÉ PENIAZE	243	5 103
28. 11. 2024 16:30	AKCIA PRE SENIOROV: POKLAD	56	224
6. 12. 2024 17:00	MIKULÁŠ V KINE MIER: SOBÍK NIKO A CESTA ZA POLÁRNU ŽIARU	51	204
7. 12. 2024 19:00	MARYŠA	248	1 146
12. 12. 2024 17:00	NESKORO VEČER	377	7 540
12. 12. 2024 19:00	NESKORO VEČER	378	7 560
13. 12. 2024 19:00	PASTIERSKE VIANOCE	376	3 760
15. 12. 2024 17:00	ŠMOLKOVIA	134	2 492,6

Výstavy vo DK Mier

- JESENISSIMO 2 - výstava Ivy Liptákovéj
- SPIŠSKÁ FOTOGRAFIA – výstava fotografií členov Fotoklubu Spiš realizovaná v spolupráci so SKCaK

Exteriérové programy

01. 05. 2024 1. máj v Madaras parku:

- rozprávka O psíčkovi a mačičke,
- vystúpenia FS Čačina a DFS Ihrík, Ľudová hudba Spiš a Spevácka skupina Holosy
- koncert HS Piaty element.

31. 5. 2024 Mesto plné detí – 2-dňové podujatie:

- Tvorivá dielňa GUS
- CHILLOUT ZÓNA Klubu mladých CVČ a prezentácia stredných škôl
- ANIKA IRIS – koncert
- nafukovacie atrakcie
- POHYBOM SI MA NÁJDI, park pri cirkevnom gymnáziu
- Rozprávky: O malom nervóznom prasiatku
- Prezentácie: policajné zložky a Hasičský a záchranný zbor
- Spišské kultúrne centrum a knižnica: BURZA KNÍH
- Správa Národného parku Slovenský raj
- Horská záchranná služba Slovenský raj
- Múzeum Spiša
- Centrum voľného času: floorbal, basketbal, nafukovacie atrakcie
- Tanečné vystúpenia: Denzz Industry, BDSKrew
- Vystúpenia žiakov ZUŠ
- Súťaž pre deti: Poznáš svoje mesto?
 - Dračia stopa: Cesta okolo sveta – 7 súťažných stanovišť
 - Dvor zázrakov – Rozprávková olympiáda a Cestou necestou

01. 06. 2024

- Rozprávka Ramayana – Legenda o princovi Ramovi
- Detské animácie – Dvor zázrakov
- La Danca – tanečné vystúpenie
- SMEJKO a Tanculienka
- Divadlo na vozíku – rozprávky
- Dračia stopa: Cesta okolo sveta – 7 súťažných stanovišť

01. 06. 2024 **Spiš Dance Battle**
14. 06. 2024 Koncert skupiny **Gladiátor**
- 19.–20. 7. 2024 **Spišský trh**
 - Elizabeth, Piaty element, Spišský výber, HEX, Lukáš Adamec, Terne Čaja,
 Kandráčovci, Lipa, Rozmarín, Senior, Montana, Šachtár, SHŠ Jago, FS Čačinare,
 FS Čačina, LH Spiš, SS HOLOSÝ, Divadelný svet: Šaškovia Fifo a Pepe na cestách,
 Divadlo na predmestí: Stará dievka a čert
- 23.–24. 8. 2024 **Dni mesta a trh ľudových remesiel**
 - Sokoliari, historický dobový tábor, Bábky v parku, dobový sprievod
 - Teáter Komika: pouličná chodúľová show: Na vysokej nohe
 - Dvor zázrakov: Cestou necestou, drevený kolotoč, bábkarska dielňa
 - rozprávky: O kačičke, Alibaba, Rozprávka o strašnom drakovi,
 - Kráľ Drozdia brada, Ako išlo vajce do sveta, Rozprávka o troch princeznách,
 - Ako sova líške bájky čítala, Klaunská olympiáda, Ostrov pokladov
 - šermiari: Žoldnieri, Módna prehliadka, Antické tance, Praotec, Kaukliari
 - Divadlo teatrálnej skratky: Alchymistovo tajomstvo
 - koncerty: Basawell, Celeste Buckingham a King Shaolin, Jana Kirschner,
 Čarovné ostrohy
08. 09. 2024 **Koncert 13-násť ciest** – Novoveská Huta
- 27.–29. 09. 2024 **Street food festival**
06. 12. 2024 **Príchod mikuláša**
13. 12. 2024 **Vianočný trh**
 - Škriatkovsky dobré Vianoce – rozprávka, Folkmarčanka, Spevácka skupina Lipa

Koncerty z veže

04. 07. 2024 Henrieta Filipová - saxofón
12. 07. 2024 Piaty element – klavír a husle
26. 07. 2024 Tomáš Cvengroš – saxofón
09. 08. 2024 Michaela Regecová - gitara
16. 08. 2024 Slavomír Rakyta - saxofón
30. 08. 2024 Denisa Kotradyová

Tanečné večery s tanečným inštruktorom

04. 07. 2024 Viedenský valčík
12. 07. 2024 Tango
26. 07. 2024 Waltz
09. 08. 2024 Quickstep
16. 08. 2024 Česká polka
30. 08. 2024 Všetky naučené tance

Letné kino pred redutou

06. 07. 2024 Lieta v tom
13. 07. 2024 Barbie
27. 07. 2024 Matka na úteku
07. 08. 2024 Franta mimozemšťan

- 10. 08. 2024 Ako prežiť svojho muža
- 17. 08. 2024 Vojna policajtov
- 21. 08. 2024 GUMP: sme dvojka
- 31. 08. 2024 Prázdniny s broučkom

Nedel'né rozprávkové predstavenia

- 07. 07. 2024 Divadlo CILILING: prsteň prianí
- pódium pred Redutou + Ferčekovce
- 14. 07. 2024 Divadelný Svet: O zabudnutom čertovi,
- pódium pred Redutou + sídl. Západ
- 28. 07. 2024 Divadlo na hojdačke: Na zemi dobre mi je
- pódium pred Redutou + Nov. Huta
- 11. 08. 2024 Divadlo CILILING: O statočnom krajčírovi
- pred Redutou + sídl. Západ
- 18. 08. 2024 Bábkové divadlo BABADLO: Danka a Janka,
- pódium pred Redutou + Nov. Huta
- 25. 08. 2024 Bábkové divadlo BABADLO: Sen jedného duba
- Ferčekovce
- 08. 09. 2024 Divadelný svet: Medovinová opica,
- Novoveská Huta

Spolupráca

- 01. 01. 2024 Privítanie Nového roka - ozvučenie
- 26. 01. 2024 Oslobodenie mesta – ozvučenie spomienkovej slávnosti mesta
- 20. 02. 2024 Športovec roka – ozvučenie
- 22. 03. 2024 Malá vojna – ozvučenie spomienkovej slávnosti mesta
- 25. 03. 2024 Veľká noc prichodzi – ozvučenie
- 27. 03. 2024 Deň učiteľ'ov – ozvučenie
- 11. 04. 2024 Kadernícka súťaž – ozvučenie
- 24. 04. 2024 Školenie k voľbám - ozvučenie
- 27. 04. 2024 Tisícročný beh – ozvučenie
- 03. 05. 2024 Župné dni – technické zabezpečenie pre Spišské divadlo
- 03. 05. 2024 M. R. Štefánik - ozvučenie spomienkovej slávnosti mesta
- 06. 05. 2025 Ukončenie 2. svetovej vojny - ozvučenie spomienkovej slávnosti mesta
- 08. 05. 2024 Zraz motorkárov – ozvučenie
- 12. 05. 2024 Vystúpenia seniorov – ozvučenie podujatia mesta
- 15. 05. 2024 Slávik Slovenska - ozvučenie
- 18. 05. 2024 Ples ľudí s dobrým srdcom
- 06. 06. 2024 Cena mesta – ozvučenie
- 14. 06. 2024 Zraz motorkárov – ozvučenie
- 15. 06. 2024 Spiš Rock Fest - technické a finančné zabezpečenie, koncert kapiel: Midnight Noon, Pothrator, Pančuchy Eleny Hríbovej, Karavana, My o vlkoch, Saprophyte, Smetankodrom, výstava SpišRockStory
- 26. 07. 2024 UMENIE V PARKU – ozvučenie
- 02.-03. 08. 2024 Živé sochy – organizačné technické zabezpečenie a spolufinancovanie
Koncert spevák'ov Spiš Pop Song, Big Name - spievajúce sochy

	DS Studio Košice & Miroor Family Dance Show
	Peter Lipa + band, Hudba z Marsum,
	Peper Mon Tio, Ukulele Trio, Campana Batucada, Funny Fellows
	Rozprávky: Hoki Pok, Divadlo ŠiBe
24. 08. 2024	KOTLÍKOVÝ FESTIVAL – finančná spoluúčasť
28. 08. 2024	SNP - ozvučenie spomienkovej slávnosti mesta
05. 09. 2024	Ozvučenie akcie Jednoty dôchodcov
07.-08. 09. 2024	GRAFFITI VILLA NOVA – technické a finančné zabezpečenie
16. 10. 2024	Festival country – seniori – ozvučenie
18. 10. 2024	Československé súznenie: Matej Tkáč a Ján Smolík – koncert - Radnica
21. 10. 2024	Konferencia mládeže KSK – ozvučenie
24. 10. 2024	Seniori seniorom – ozvučenie
25. 10. 2024	M. R. Štefánik – predstavenie pre mládež
30. 10. 2024	Prednáška – Recky – ozvučenie
21. 11. 2024	Mikulášsko-Katarínsky večierok ľudí s dobrým srdcom
04. 12. 2024	Barbora – ozvučenie
09. 12. 2024	Čaro Vianoc – ozvučenie
SWAP:	15. 03. 2024, 14. 09. 2024

Okrem týchto akcií pracovníci MKC zabezpečovali za úhradu ozvučenie a osvetlenie podujatí realizovaných nájomcami v priestoroch v správe MKC (DK Mier + Reduty + exteriér).

Kino MIER

Hrací profil Kina Mier je zameraný hlavne na filmovú produkciu prostredníctvom distribučných spoločností. Neodmysliteľnou súčasťou činnosti kina sú filmové predstavenia pre deti a mládež. V roku 2024 sa odohralo 28 predstavení pre školy s návštevnosťou 3 871 divákov. Pre podporu návštevnosti sú pravidelne dopĺňané predstavenia pre seniorov so zľavneným vstupným, spolu ich bolo 9 a navštívilo ich 488 seniorov. Pre prázdninovú ponuku sú zaradzované dopoludňajšie filmové predstavenia, tých bolo 31 a s návštevnosťou 844. Pre náročného diváka je pravidelne organizovaný FILMOVÝ KLUB, kde sú zaradené hlavne umelecky hodnotné európske filmy a ostatná produkcia z celého sveta, spolu 42 predstavení, návštevnosť: 502 divákov. Filmový klub sa svojou dramaturgickou kvalitou zaraďuje medzi popredné kluby na Slovensku. Kino pri svojej práci využíva mobilnú aplikáciu predaja a predpredaja vstupeniek TICKETWARE.

Celkový počet predstavení v interiéri: 464
 Počet evidovaných divákov v interiéri: 12 059
 Tržba: 58 651,58 €

Filmový klub:

Počet predstavení: 42
 Počet divákov: 502
 Tržba: 2 069 €

Predstavenia pre seniorov:

Počet predstavení: 9
 Počet divákov: 488
 Tržba: 1 812 €

Dámska jazda:

Počet predstavení: 5

Dopoludňajšie prázdninové a školské predstavenia:

Počet predstavení: 64

Počet divákov: 396
Tržba: 2 452 €

Počet divákov: 4 793
Tržba: 14 525,50 €

Festival horských filmov:

Počet predstavení: 10
Počet divákov: 1 245
Tržba: 3 786 €

Prehliadky, festivaly:

SCANDI - prehliadka tvorby škandinávskych autorov
BE2CAN - to najlepšie z festivalov v Berlíne, Benátkach a Cannes
CREME DE LA CREME, EUROKINO, EURÓPSKE FILMY ZA EURO, FEBIOFEST

Dom kultúry Mier je využívaný okrem audiovizuálnych projektov a vlastných podujatí MKC aj materskými, základnými a strednými školami, charitatívnymi organizáciami, cirkvou. V objekte Domu kultúry Mier boli priestory prenajaté 32 externým objednávateľom v objeme 9 728,50 €.

Mestské kultúrne centrum ako príspevková organizácia mesta Spišská Nová Ves hospodári na základe vyrovnaného rozpočtu. Rozpočet bol schválený 14. 12. 2023 uznesením č. 279/2023 vo výške 795 878 € na strane príjmov aj výdavkov. V priebehu roka sa rozpočet menil 1., 2. a 3. zmenou rozpočtu a 19-timi rozpočtovými opatreniami. Tieto zmeny a opatrenia upravili rozpočet na sumu 869 905 €.

Celkové príjmy k 31. 12. 2024 boli v sume 808 797 €.

Celkové výdavky k 31. 12. 2024 boli v sume 795 472 €.

Mesto Spišská Nová Ves poskytlo Mestskému kultúrnemu centru v roku 2024 bežný transfer v sume 527 978 € a kapitálový transfer v sume 13 500 €.

K 31. 12. 2024 MKC vyčerpalo výdavky z bežného transferu v sume 486 318,21 € a z kapitálového transferu 13 500 €.

Nevyčerpané prostriedky z bežného transferu v celkovej sume 41 659,79 € boli 31. 12. 2024 prevedené na účet zriaďovateľa.

Zmeny rozpočtu cez zriaďovateľa sa v priebehu roka 2024 uskutočnili trikrát:

1. zmena schválená dňa 6. 5. 2024 uznesením č. 367/2024 MsZ navýšila kapitálový rozpočet o 23 500 € v programe 11. 3. 1.,
2. zmena schválená dňa 30. 9. 2024 uznesením č. 410/2024 MsZ navýšila rozpočet na strane príjmov i výdavkov o 31 522 €, pričom boli zvýšené plánované príjmy z poplatkov a platieb za predaj služieb o 41 522 € - program 11. 3. 2. Bežný transfer z rozpočtu mesta v programe 11. 3. 1 bol znížený o 10 000 €, taktiež bol znížený kapitálový transfer mesta v programe 11. 3. 1 o 10 000 €, nakoľko MKC získalo dotáciu od AVF, čo navýšilo program 11. 3. 1. o kapitálový transfer zo štátneho rozpočtu o 10 000 €;
3. zmena schválená dňa 5. 12. 2024 uznesením č. 447/2024 MsZ obsahovala presun bežných prostriedkov vo výške 1 000 € z položky 637 012 na kapitálové výdavky v rovnakej výške na položku 718 005 v programe 11. 3. 1.

Program 11. 3. 1 Kino mier

Schválený rozpočet programu 11. 3. 1 na rok 2024:	131 040 €
Bežný príspevok zriaďovateľa - schválený rozpočet:	75 040 €
2. zmena:	- 10 000 €
Kapitálový príspevok zriaďovateľa:	0 €
1. zmena:	+ 23 500 €
2. zmena:	- 10 000 €
Príspevok zriaďovateľa - mesta po zmenách spolu:	78 540 €
- bežný transfer mesta spolu v roku 2024:	65 040 €
- kapitálový transfer mesta spolu v roku 2024:	13 500 €
Celkový upravený rozpočet 11. 3. 1 po zmenách 2024:	146 384 €.

Program 11. 3. 2 Podporné interné služby

Schválený rozpočet programu 11. 3. 2. na rok 2024:	541 454 €
Bežný príspevok zriaďovateľa - schválený rozpočet:	339 554 €
Celkový upravený rozpočet 11. 3. 2 po zmenách 2024:	600 137 €

Program 11. 3. 3 Tradičné kultúrne podujatia pre verejnosť

Schválený rozpočet programu 11. 3. 3. na rok 2024:	123 384 €
Príspevok zriaďovateľa - mesta SNV spolu:	123 384 €
Celkový upravený rozpočet 11. 3. 3 v roku 2024:	123 384 €

Informácia o udržateľnosti

Environmentálne aspekty

- Zodpovedné hospodárenie s energiami: V roku 2024 MKC pokračovalo v opatreniach na zníženie spotreby elektrickej energie a tepla, napríklad prostredníctvom využívania úsporného LED osvetlenia a regulácie kúrenia podľa prevádzkových hodín.
- Odpadové hospodárstvo: MKC zabezpečuje triedený zber odpadu na všetkých podujatiach a v administratívnych priestoroch. V roku 2024 boli zavedené opatrenia na minimalizáciu jednorazových plastov.
- Podpora ekologických podujatí: MKC uprednostňuje spoluprácu s partnermi a dodávateľmi, ktorí dodržiavajú environmentálne štandardy.

Sociálne faktory

- Podpora komunity: MKC organizovalo v roku 2024 množstvo podujatí s cieľom podporiť sociálnu súdržnosť, vrátane podujatí pre deti, seniorov a znevýhodnené skupiny obyvateľstva.
- Zamestnanecká politika: MKC vytvára inkluzívne pracovné prostredie bez diskriminácie a podporuje rovnosť príležitostí. Zamestnancom boli v roku 2024 poskytnuté možnosti ďalšieho vzdelávania a osobnostného rozvoja.
- Bezpečnosť a ochrana zdravia: Dodržiavanie bezpečnostných predpisov a ochrana zdravia na pracovisku sú sústavnou prioritou.

Ľudské práva

- MKC rešpektuje všetky základné ľudské práva v zmysle legislatívy Slovenskej republiky aj medzinárodných dohovorov.
- Pri výbere partnerov a dodávateľov MKC dbá na to, aby neboli zapojení do porušovania ľudských práv alebo vykorisťovania.

Správa a riadenie (Governance)

- MKC má zavedené interné kontrolné mechanizmy na zabezpečenie transparentného a zodpovedného hospodárenia s verejnými prostriedkami.
- Pravidelne vykonáva interné aj externé kontroly, dodržiava pravidlá verejného obstarávania a etického správania.

Finančné faktory

- V roku 2024 MKC hospodáril vyrovnané, s efektívnym využitím pridelených finančných prostriedkov z rozpočtu mesta a z vlastných príjmov.
- Centrum hľadá možnosti na diverzifikáciu príjmov vrátane grantov a partnerstiev, aby zabezpečilo dlhodobú finančnú udržateľnosť.

6.8.2 Zoologická záhrada

Zoologická záhrada Spišská Nová Ves vznikla 12. mája 1989 za účelom plnenia základných verejných funkcií. Ako príspevková organizácia mesta bola zriadená v roku 2000. Organizácia je právnickou osobou, hospodáriaca v súlade so zákonom o rozpočtových pravidlách verejnej správy a územnej samosprávy, ako aj ďalšími všeobecne záväznými predpismi.

Základným predmetom činnosti je:

- zabezpečenie chovu zvierat podľa pravidiel pre zoologické záhrady,
- zabezpečenie starostlivosti o chovné zvieratá cudzokrajnej a domácej fauny,
- prezentácia cudzokrajnej a našej fauny za účelom popularizácie zoológie a príbuzných vied k tvorbe a ochrane životného prostredia,
- popularizácia výsledkov práce ZOO prostredníctvom kultúrno-osvetovej činnosti,
- vzdelávacia činnosť pre školy i verejnosť,
- zabezpečenie a vytváranie podmienok pre odpočinok a rekreáciu občanov.

Zoologická záhrada sa každým rokom rozvíja, nasleduje moderné svetové trendy a požiadavky na vzhľad a účel chovných zariadení. Tak v roku 2015 vznikol nový výbeh pre medvede hnedé. V roku 2016 bol postavený nový most, ktorý sa slávnostne otvoril verejnosti v roku 2017. V roku 2018 bol postavený v areáli ZOO amfiteáter s hľadiskom a šatňou pre účinkujúcich.

V roku 2019 boli zrekonštruované a zmodernizované výbehy pavilónu opíc, čo v roku 2021 aj napriek pandémie v letných mesiacoch prilákalo veľký počet návštevníkov a opravil sa výbeh pre veľké mačkovité šelmy a kopytníky, čím sa zlepšili podmienky chovu. V roku 2022 bolo vybudované nové stravovacie zariadenie, lanový park a vynovené detské ihrisko. V roku 2023 bol vybudovaný nový, väčší, moderný výbeh pre surikaty vlnkavé a rozšírený výbeh pre servaly stepné. Opravil sa vstup do ZOO – vymenil sa starý asfaltový koberec za novú dlažbu a osadil sa nový digitálny infopanel. Slávnostne bola otvorená a daná do prevádzky nová gastro zóna, kde si našla svoje miesto prevádzka Bistro u RYSA. V roku 2024 bola postavená nová vyhlídková terasa nad jazerom, pri

pavilóne aquaterra vznikla nová atrakcia – guľôčkový svet. Z chovateľského hľadiska ZOO veľmi potešil úspech v podobe výstavby nového chovného zariadenia pre leva, ale aj nového zimoviska pre exotické vtáctvo s novou voliérou a opravy vnútorného chovného zariadenia pre servaly.

Akcie pre verejnosť a vzdelávacia činnosť

Každým rokom sa realizujú kultúrno-osvetové podujatia, z ktorých najobľúbenejšími sú „Oslavy 1. mája, resp. výročia založenia ZOO“, „Deň detí“ alebo „Strašidelná noc“.

V roku 2024 bolo zrealizovaných 8 kultúrnych a osvetových podujatí:

24. – 25.2.2024 - Medzinárodný deň sprievodcov v pavilóne Aquaterra

V rámci akcie Medzinárodného dňa sprievodcov pripravili pracovníci ZOO počas víkendu 24. – 25. februára zvýhodnené vstupné do pavilónu Aquaterra, a to 0,50 € na osobu. Pre návštevníkov boli pripravené prednášky na rôzne témy a prezentácia o našej ZOO spojená s tvorivou dielňou.

2.4.2024 - Otvorenie sezóny v ZOO a slávnostné otvorenie novej gastrozóny s prevádzkou Bistro u Rysa

Za účasti primátora a viceprimátora mesta Spišská Nová Ves bola slávnostne otvorená nová gastrozóna. Pobyt návštevníkov v ZOO ďalej spríjemňoval divadelný svet v podaní maskotov.

12.5.2024 - Oslava 35. výročia založenia ZOO

Program pri príležitosti osláv 35. výročia založenia ZOO bol zaujímavý hlavne pre detských návštevníkov. Zabával ich Ujo Ľubo so svojím programom a minidisko. Pobyt návštevníkov v ZOO ďalej spríjemňoval divadelný svet v podaní maskotov.

31.5.2024 - Víkend otvorených parkov a záhrad

V roku 2024 sa konal už 16. Ročník podujatia Víkend otvorených parkov a záhrad, ktorého cieľom je priblížiť krásu a tiež šíriť myšlienky ochrany našich parkov a záhrad. Podujatie je súčasťou medzinárodnej iniciatívy prezentujúcej slovenské parky a záhrady ako dôležitú súčasť zeleného dedičstva Európy. Aby si krásu ZOO mohli návštevníci vychutnať s lepším pocitom, bola im poskytnutá v tieto dni zľava na vstupnom vo výške 20 %.

1.6.2024 - Deň detí v ZOO

Pri príležitosti Dňa detí pripravila ZOO pre deti rôzne animačné programy.

20.6.2024 - Spolu deťom

Zoologická záhrada sa podieľala na organizovaní krásnej akcie "Spolu deťom". Približne 440 detí z materských škôl sa prišlo rozlúčiť so škôlkou a zažiť deň plný súťaží v Madaras parku, ktoré im pripravili rôzne mestské organizácie, medzi inými STEZ, Lesy mesta, CVČ.

18.8.2024 - Deň bez palmového oleja

Palmový olej sa používa na výrobu potravín, biopalív, kozmetiky. Výsadba a pestovanie palmy olejnej však spôsobuje ekologickú katastrofu vo svete. V miestach, kde býval kedysi prales, ktorý poskytoval útočisko a životný priestor rôznym druhom zvierat je v súčasnosti devastovaný. Mnohé zvieratá pri vypaľovaní pôvodných drevín prišli o život, životný priestor sa zvieratám neustále zmenšuje, čo spôsobuje znižovanie ich populácie. Medzinárodným dňom bez palmového oleja sa stal 1. január. ZOO sa zapojila do akcie "Deň bez palmového oleja" spolu so všetkými ZOO v Čechách a na Slovensku. Návštevníci mali možnosť formou hier a zábavy sa dozvedieť informácie, ako chrániť

zvieratá žijúce v Indonézii, hlavne orangutany, kde všade sa vyskytuje palmový olej a ako sa mu vyvarovať.

31.10.2024 - Strašidelná noc v ZOO

Strašidelná noc v ZOO patrí medzi veľmi obľúbené akcie v ZOO a nebolo tomu inak ani tento rok. Zúčastnilo sa jej 1 300 návštevníkov. Návštevníci si priniesli tekvice, z ktorých vydlabávali krásne strašidlá. Celkom sa vydlabalo 80 tekvic. V areáli ZOO bolo rozmiestnených 5 stanovišť, kde si deti mohli vytvoriť zaujímavé výrobky, resp. si vyskúšať svoju šikovnosť. V priestoroch amfiteátra ZOO bolo upírske vystúpenie a minidisko. Po ukončení sa losovali tombolové lístky a víťazi získali hodnotné ocenenia. Po zotmení sa rozsvietili lampióny a začal sa sprievod po ZOO, pričom na návštevníkov čakal čert s prekvapením.

Okrem toho Zoologická záhrada plní plán vzdelávacích programov pre deti materských a základných škôl. Táto vzdelávacia činnosť pozostáva z vedenia ZOO krúžku pre deti materských škôl, v besedách so žiakmi základných škôl a zabezpečovaní sprievodcovskej činnosti. Na verejnosť pôsobí ZOO aj prostredníctvom miestnej tlače, mestského mesačníka Informátor, regionálnej televízie, webovej stránky, facebooku, instagramu, youtube kanála, informačných a digitálnych tabúľ umiestnených v ZOO. Boli označené menovkami a stručným popisom dreviny v ZOO. Jedna časť informačnej tabule v ZOO je venovaná aktuálnej kampani za záchranu živočíchov, konkrétne v roku 2024/25 kampani "Vietnamazing".

Vzdelávanie detí prebiehalo či už formou prezenčnej formy v zoo škole alebo formou sprevádzania po areáli ZOO. V roku 2024 bolo zapojených 2 115 detí do 81 vzdelávacích programov. V roku 2024 boli zrealizované aj jarné a letné ZOO krúžky. Jarný ZOO krúžok sa uskutočnil jedenkrát a zapojilo sa do neho 30 detí, letné ZOO krúžky sa uskutočnili celkom 10-krát. Zapojilo sa do nich 142 detí. Okrem toho bolo vykonávané aj vzdelávanie formou komentovaného sprevádzania pre objednané skupiny. ZOO bola so svojim vzdelávacím programom aj na ZŠ Ing. O. Kožucha, ZŠ Komenského, ZŠ Levočskú a ZŠ Hutnícka odbúravať stres prváčikom.

Novinky roku 2024

K 31. 12. 2024 chovala ZOO Spišská Nová Ves 534 jedincov zvierat v 127 druhoch. Najviac boli zastúpené bezstavovce (konkrétne korálovníky), potom cicavce (najviac kopytníky).

V roku 2024 boli získané niektoré nové druhy zvierat, ako sú: veвериčka šedobruchá (cicavec - hlodavec), ježko bielobruchý (cicavec - hmyzožravec), hus landeská (vták - zúbkozobec), hus slovenská biela (vták - zúbkozobec), alexander veľký (vták – papagáj), ara tmavočelá (vták – papagáj), lori mnohofarebný (vták – papagáj), papagáj spevavý (vták – papagáj), arasari hnedosluchý (vták – šplhavec), agama bradatá (plaz - jašter), pagekon riasnatý (plaz - jašter), veľhad kráľovský (plaz - had), hranobruch valntinov, muréna zebrovitá (morské ryby).

V rámci chovaných zvierat je evidovaných:

- 9 druhov zvierat (19 jedincov) zaradených do prílohy CITES I,
- 41 druhov (93 jedincov) zaradených do prílohy CITES II,
- 4 druhy (9 jedincov) zaradených do prílohy CITES III.

ZOO eviduje jeden druh, ktorý patrí medzi naše chránené živočích v zmysle zákona NR SR č. 543/2002 Z. z. o ochrane prírody a krajiny, a to labuť veľká 1,1.

V chove zvierat je táto ZOO unikátna pri chove týchto druhov zvierat:

- jediní na Slovensku v rámci UCSZOO chová mandrila pestrého, pavučiačka stredoamerického mexického, medveďa stredoázijského, servala stepného, tigra ussurijského, somára poitouského, svišťa prériového, sovu dlhochvostú, dvojjazyčníka haitského, felzumu madagaskarskú, veвериčku šedobruchú, aru tmavočelú, lori mnoforebné, papagája spevavého, arasari hnedosluchého, pagekona riasnatého, murénu zebrovitú,
- jediní v rámci UCSZOO chová pumu americkú, alexandra malého, kajmana okuliarnatého, pagekona riasnatého.

Zoologická záhrada je zapojená do viacerých Európskych programov chovu ohrozených druhov zvierat, ktorým hrozí, prípadne by mohlo v blízkej dobe hroziť vyhynutie. V našej expozícii sa nachádza viacero druhov zvierat, ktoré patria do EEP a ESB záchranných program v rámci svetovej ochrany druhov.

Ako každý rok, aj v roku 2024 ZOO pripravila pre návštevníkov prekvapenia v podobe rekonštrukcií, či výstavby:

A) stavebné akcie na zlepšenie chovu zvierat:

- Drobné opravy - Pred každou letnou sezónou sú kontrolované všetky chovné zariadenia a sú vykonávané nutné opravy, ako napríklad výmena oplotení, dosiek v prístreškoch, posiedkach, maľovanie stien, opravy sociálnych zariadení, rôzne nátery, rezy stromov a podobne. Každý deň je realizované umývanie sklenených výplní v chovných zariadeniach, priebežne kosenie trávy, strihanie živých plotov a i.
- Oprava zimoviska a vonkajšej voliéry pre exotické vtáctvo - zimovisko pre exotické vtáctvo bolo už v havarijnom stave, bolo nevyhovujúce, preto sa pristúpilo ku kompletnej, rozsiahlej oprave a výrazne sa zlepšili podmienky chovu exotického vtáctva počas zimy. Zároveň bola opravená aj voliéra, kde bude umiestnený novo chovaný druh – arasari hnedosluché.
- Oprava vnútorného chovného zariadenia pre servaly - v roku 2023 došlo k oprave vonkajších chovných zariadení servalov stepných a v roku 2024 sa pokračovalo v zlepšovaní štandardov chovu a opravilo sa vnútorné chovné zariadenie.

B) Ostatné aktivity:

- Oprava podhľadu na budove pavilónu Aquaterra - počas roku 2024 sa podhľad na budove pavilónu Aquaterra poškodil v dôsledku poveternostných podmienok a hrozilo jeho zrútenie, preto sa pristúpilo k dočasnej oprave.
- Oprava strechy na verejných toaletách - počas daždivých dní bolo zaznamenané, že strecha preteká, vykonala sa teda jej oprava.
- Oprava kovovej lávky na ostrove lemurov - lávka slúži pre ošetrovateľov na prístup ku chovnému zariadeniu lemurov. Bola v zlom, ohrozujúcom stave, a tak bola opravená.
- Oprava hrádze, zábradlia a vodného stavidla – bolo nutné pristúpiť k oprave, nakoľko stavidlo už bolo v havarijnom stave, boli veľké priesaky a hlavne v letných mesiacoch to robilo problémy, keď z jazera vytekalo viac vody ako pritekalo a tak hladina klesala, čo spôsobovalo problém v následnom napájaní zvierat.
- Výstavba vyhlídkovej terasy nad jazerom – bola postavená nová vyhlídkovú terasu nad jazerom, z ktorej budú mať návštevníci nové krajšie pohľady na vodnú plochu a scenériu zoologickej záhrady.
- Nová atrakcia – Gul'ôčkový svet – došlo k prenájmu časti pozemku pri pavilóne aquaterra nájomcovi, ktorý bol úspešný a získal podporu z KSK cez projekt Terra incognita na novú turistickú atrakciu.

Návštevnosť v roku 2024

V roku 2024 prešlo bránou ZOO 139 672 návštevníkov, z toho 73 056 dospelých a 66 616 detí, čo je o 5 551 ľudí viac ako v predošlom roku. Nárast návštevnosti je pripisovaný priaznivému počasiu, lepšiemu povedomiu návštevníkov o existencii zoologickej záhrady v meste Spišská Nová Ves, neustálej snahe zlepšovať podmienky chovu zvierat, ale aj návštevníckeho servisu. Jedná sa historicky najlepšiu návštevnosť v 36. ročnej histórii ZOO. V nasledujúcom grafe je uvedené porovnanie vývoja návštevnosti od roku 2007 do roku 2024.

Graf č. 8 Vývoj návštevnosti ZOO v rokoch 2007 - 2024

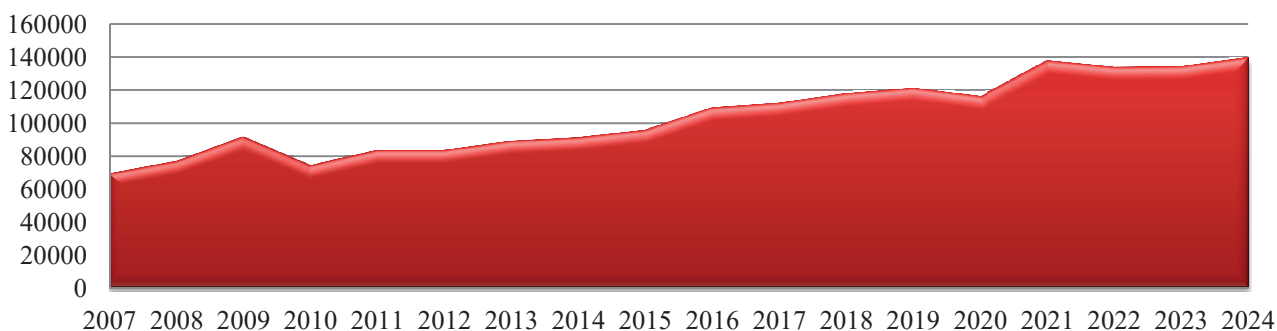

Výsledok hospodárenia

Zoologická záhrada Spišská Nová Ves v roku 2024 hospodárila podľa rozpočtu príjmov a výdavkov schváleného mestským zastupiteľstvom. Rozpočet bol schválený vo výške 493 440 € na strane príjmov aj výdavkov. V priebehu roka sa rozpočet menil 1., 2., a 3. zmenou rozpočtu a bolo prijatých 11. rozpočtových opatrení. Tieto zmeny a opatrenia upravili rozpočet na sumu 767 075,00 €. Navýšenie príjmov bolo z dôvodu vyšších výnosov zo vstupného, prijatého kapitálového transferu od zriaďovateľa, transferu z Environmentálneho fondu a z prostriedkov získaných za adopcie zvierat.

Celkové príjmy k 31. 12. 2024 boli v sume 754 235,94 € a celkové výdavky k 31. 12. 2024 boli v sume 557 430,94 €. Rozdiel v sume 196 805 € predstavuje prijatý kapitálový transfer z Environmentálneho fondu, ktorý bude v roku 2025 použitý na výstavbu nového chovného zariadenia pre leva.

Mesto Spišská Nová Ves poskytlo zoologickej záhrade v roku 2024 bežný transfer v sume 147 440 €. K 31. 12. 2024 organizácia vyčerpala výdavky z bežného transferu v sume 131 515,42 €. Nevyčerpané prostriedky z bežného transferu v celkovej sume 15 924,58 € boli dňa 30. 12. 2024 prevedené na účet zriaďovateľa. V roku 2024 poskytlo Mesto Spišská Nová Ves zoologickej záhrade kapitálový transfer v sume 30 000,00 €. Z uvedených zdrojov bol zakúpený mobilný kontajner a vybudovaná terasa nad jazerom.

Medzi najväčšie výdavky ZOO v roku 2024 patrili:

- oprava zimoviska a vonkajšej voliéry pre exotické vtáctvo v sume 34 080,00 €,
- oprava vnútorného chovného zariadenia pre seryaly, oprava lávky na ostrov lemurov, oprava podhľadu terasy v budove Aquaterra a oprava zábradlí v celkovej sume 14 900,00 €,
- oprava hrádze a vodného stavidla v sume 4 771,58 €,
- oprava vonkajšej voliéry pre tukany v sume 4 320,00 €,
- oprava vonkajšieho chovného zariadenia servala v sume 2 631,59 €,

- oprava strechy na verejných toaletách v sume 1 428,00 €,
- opravy elektroinštalácie vo vnútorných chovných zariadeniach v sume 1 070,00 €.

ZOO je každoročne úspešná aj v adoptcii zvierat, pričom v roku 2024 adoptívni rodičia a sponzori prispeli ZOO sumou 1 930 €.

6.8.3 STEZ – Správa telovýchovných zariadení

Správa telovýchovných zariadení je príspevkovou organizáciou mesta, ktorá bola zriadená 1.1.1996 uznesením č. 108/1995, za účelom plnenia základných verejných funkcií. Organizácia je právnickou osobou, hospodáriaca v súlade so zásadami hospodárenia s majetkom mesta Spišská Nová Ves, uzneseniami MsZ, nariadeniami a inými opatreniami mesta, ako aj ďalšími všeobecne záväznými predpismi.

Základným predmetom hlavnej činnosti je:

- a) správa objektov mesta Spišská Nová Ves a zabezpečenie služieb spojených s ich prevádzkou a to:
 - zimného štadióna - od januára 1996,
 - letného kúpaliska a krytej plavárne - od januára 1996,
 - športovej haly - od januára 1996,
 - futbalového štadióna – od decembra 1999,
 - kolkárne - od januára 2006,
 - atletického štadióna - od júla 2007,
 - tenisových kurtov – od septembra 2014;
- b) organizovanie a zabezpečovanie športových podujatí v meste;
- c) správa a prevádzkovanie parkoviska pri športovej hale a futbalovom štadióne.

STEZ ako správca vyššie uvedených objektov poskytuje tieto objekty – športoviská pre tréningové procesy a súťažné zápasy jednotlivým športovým klubom, tieto priestory využíva aj na komerčné účely (prenájom športovísk a nebytových priestorov fyzickým a právnickým osobám).

Predmetom podnikateľskej činnosti (hotely – Preveza a Šport, TIC) je:

- a) reklamná a propagačná činnosť,
- b) sprostredkovateľská činnosť v oblasti služieb,
- c) poskytovanie služieb rýchleho občerstvenia v spojení s predajom na priamu konzumáciu,
- d) ubytovacie služby v ubytovacích zariadeniach s prevádzkovaním pohostinských činností,
- e) kúpa tovaru na účely jeho predaja konečnému spotrebiteľovi alebo iným prevádzkovateľom živnosti,
- f) pohostinská činnosť a výroby hotových jedál pre výdajne.

Od 1.2.2010 STEZ začala vykonávať podnikateľskú činnosť - prevádzku Hotela Preveza a Hotela Šport. Spoločnosť zabezpečuje predajnú činnosť v TIC (Turistické informačné centrum) od januára 2013. V roku 2015 bola zrušená spoločnosť Šport spol. s r.o. a budova a zariadenie hotela Šport boli prevedené do správy STEZ. V roku 2024 bola prevádzka hotela Šport zrušená a prebieha v ňom rekonštrukcia (prerábka na štartovacie byty).

Výsledok hospodárenia v roku 2024

STEZ je príspevková organizácia, hospodáriaca na základe vyrovnaného finančného rozpočtu. Rozhodujúcu časť príjmov tvorí príspevok z rozpočtu zriaďovateľa. Ostatné zdroje tvoria príjmy za výkon služieb v zmysle predmetu činnosti v zriaďovateľskej listine. Výdavkovú časť rozpočtu predstavujú náklady spojené s výkonom činnosti v zmysle zriaďovacej listiny. Príjmy od zriaďovateľa v plánovanej výške 1 942 000,- EUR boli čerpané vo výške 1 926 324,82 EUR a rozdiel 15 675,18 EUR boli vrátené na účet zriaďovateľa.

Výsledok hospodárenia z nákladov a výnosov pre rok 2024 predstavoval stratu vo výške 161 698,64 EUR. Z hlavnej činnosti spoločnosť dosiahla stratu 161 609,16 EUR a z podnikateľskej činnosti zisk pred zdanením 71,14 EUR po zdanení stratu 89,48 EUR.

Dosiahnutie straty bolo vo veľkej miere ovplyvnené prepočtom koeficientu, kedy z používaného koeficientu počas roku 2024 vo výške 0,44 bol znížený koeficient na 0,37 a výsledok vo výške 14 764,91 EUR bol zúčtovaný do nákladov. Preplatok od firmy Emkobel a.s. Spišská Nová Ves v roku 2024 predstavoval v hlavnej činnosti hodnotu 61 161,60 EUR a v podnikateľskej činnosti hodnotu 4 123,49 EUR. Preplatok bol vrátený a zúčtovaný ako zníženie nákladov až roku 2025, kým v roku 2023 boli ponížené náklady už v danom roku (89 558,67 EUR). Príspevok od zriaďovateľa bol v roku 2024 vo výške 1 926 324,82 EUR, čo je oproti roku 2023 o 121 099,58 EUR menej (2 047 424,40 EUR).

Hlavná činnosť - náklady

Tabuľka č. 27 Prehľad nákladov za roky 2020 až 2024

Číslo účtu	Názov účtu	Skutočnosť 2020	Skutočnosť 2021	Skutočnosť 2022	Skutočnosť 2023	Plán 2024	Skutočnosť 2024
501	Spotreba materiálu	82 587	160 511	152 757	148 628	132 200	141 586,19
502	Ostatná spotreba	410 460	378 772	726 940	821 966	794 400	899 057,28
511	Opravy a údržba	81 499	161 107	148 274	204 350	82 500	238 464,95
512	Cestovné	798	1 694	2 549	4 176	2 000	2 823,32
513	Reprezentačné	957	2 510	7 979	2 230	1 000	3 084,19
518	Ostatné služby	76 729	91 783	140 186	184 689	161 400	204 999,66
521	Mzdové nákl.	628 503	678 477	810 699	907 908	820 000	951 235,61
524	Zákonné odvody	205 874	233 524	277 102	298 022	302 400	327 776,88
525	Ostat.zákonné poistné - DDS	5 408	5 296	5 368	9 713	10 000	10 724,75
527	Zák. sociálne náklady	21 198	19 464	25 861	32 549	27 000	38 323,61
538	Ostatné poplatky	15 796	7 521	8 546	9 897	14 000	22 298,15
548	Ostatné prev.náklady	8 085		29 479	1 542		14 777,56
545	Pokuty a penále			268	21		180,77
551	Odpisy dlhodobého majetku	243 110	346 430	419 873	481 715	420 800	504 827,81
568	Ostatné finančné náklady	11 911	15 810	9 596	13 271	13 200	11 425,19
591	Splatná daň z príjmov	3					
	CELKOM	1 790 995	2 103 289	2 765 477	3 120 677	2 780 900	3 371 585,92
Náklady bez odpisov a zostatkovej ceny predaného dlhodobého majetku							
	CELKOM	1 547 885	1 759 603	2 348 348	2 638 962	2 362 900	2 866 758,11

Plánované náklady v roku 2024 vo výške 2 780 900,- EUR boli prekročené o 590 685,92 EUR a to z dôvodu, že v priebehu roka sa plán nákladov a výnosov neupravoval ako plán príjmov a výdavkov.

Plánované náklady na spotrebu materiálu boli prekročené o sumu 9 386,19 EUR. Prekročenie nákladov je u položky spotreba materiálu o 15 462,44 EUR, kde sa v priebehu roka robili úpravy výdavkov z vlastných zdrojov, ale plán nákladov a výnosov sa nemenil.

Spotrebu energií boli plánované vo výške 794 400,- EUR a skutočnosť predstavovala sumu 899 057,28 EUR. Úspora vo výške 95 538,80 bola dosiahnutá pri elektrickej energii, keď dodávateľ účtoval spoločnosti elektrickú energiu v spotových cenách. Prekročená bola spotreba tepla o 200 728,77 EUR. Dobropis za teplo za rok 2024 bol zúčtovaný a uhradený až v roku 2025 vo výške 61 161,60 EUR, čo je zmena oproti predchádzajúcim rokom, kedy vyúčtovanie sa účtovalo v bežnom roku. Spotreba vody bola oproti plánu nižšia o 532,69 EUR.

Opravy a údržba oproti plánu je o 155 964,95 EUR vyššia. V priebehu roka 2024 sa riešili opravy, ktoré boli neplánované a súviseli s odstraňovaním havarijného stavu alebo ich realizácia bola neodkladná.

Položka cestovné bola prekročená o 823,32 EUR, keď bol vedúcim stredísk vyplácaný paušál za používanie vlastných dopravných prostriedkov pre služobné účely, keďže STEZ nedisponuje osobným automobilom.

V oblasti služieb boli zaznamenané vyššie náklady ako plán o 43 599,66 EUR. Prekročené sú náklady u propagácie a reklamy z dôvodu uzatvorenia zmluvy o spolupráci s HK SNV a HK RYSY, ktorej podstatou bolo poskytnutie ľadovej plochy zo strany STEZ za úhradu a poskytnutie reklamnej plochy počas zápasov extraligy zo strany HK SNV. Prekročené boli aj náklady u ostatných služieb (21 500,- EUR) doprava, a ostatné služby, kde nebola plánovaná realizácia geodetického zamerania existujúceho stavu objektu ŠH 8 880,- EUR, montáž podružného merania ŠH 2 673,31 EUR.

Vyššie čerpanie bolo aj u položky telefónne poplatky a školenia.

Ostatné druhové náklady v službách neboli prekročené.

Skutočne dosiahnuté mzdové náklady boli oproti plánu vyššie o 131 235,61 EUR, kde mzdy boli vyššie o 79 399,66 EUR z dôvodu vyplatenia odchodného a odstupného pre pracovníkov, ktorí odišli do invalidného a starobného dôchodku. Výška nákladov súvisí aj s prevádzkou zimného štadióna, ktorá bola až do mája 2024 a začala už v polovici júla 2024, takže zamestnancom sa vyplácali príplatky dlhšie ako po iné roky. Dohody o prácach vykonávaných mimo pracovného pomeru boli vyššie o 51 835,95 EUR oproti plánu, čo bolo ovplyvnené dobrým počasím počas letnej sezóny a väčšia potreba brigádnikov pri plánovaní dohôd brigádnikov letného kúpaliska sa vychádza zo skutočnosti predchádzajúceho roka, lebo predpovedať priaznivosť počasia je obtiažne. Vo mzdách sú zúčtované aj nevyčerpané dovolenky za rok 2024 vo výške 6 362,81 EUR. Zákonné sociálne náklady sú vyššie oproti plánu o 11 323,61 EUR, súvisí to s prekročením miezd a z toho tvorba sociálneho fondu a počas letných mesiacov bolo zabezpečované stravovanie aj brigádnikom letného kúpaliska.

Na účte 538 sa plánovali poplatky za odvoz TKO, koncesionárske poplatky, poplatky za šírenie hudby, daň za ubytovanie a poplatky za uloženie odpadu pri vývoze odpadu na skládku. Skutočnosť bola oproti plánu vyššia o 8 298,15 EUR. Kým v roku 2023 len poplatok za odvoz TKO bol vo výške 15 444,- EUR, v roku 2024 to bolo 28 314,- EUR (spolu s podnikateľskou činnosťou).

Na účte 548 – Ostatné prevádzkové náklady bola zúčtovaná suma z prepočtu koeficientu za rok 2024 vo výške 14 764,91 EUR, čiastka 12 eur predstavovala poplatok za upomienku a rozdiel zo zaokrúhľovania pri úhrade faktúr v hotovosti.

Na účte 545 – Pokuty a penále neboli plánované žiadne zdroje a úhrady predstavujú sumu 180,77 EUR za oneskorené úhrady faktúr a sociálneho poistenia.

Na účte 568 – Ostatné finančné výnosy bola skutočnosť nižšia oproti plánu o 1 774,81 EUR, kde bolo ušetrené na poplatkoch banke a poistnom.

Hlavná činnosť - výnosy

Tabuľka č. 28 Hlavná činnosť – výnosy v EUR

Číslo účtu	Názov účtu	Skutočnosť 2020	Skutočnosť 2021	Skutočnosť 2022	Skutočnosť 2023	Plán 2024	Skutočnosť 2024
602	Tržby z predaja služieb	274 376	160 701	453 100	602 119	477 100	720 644,53
641	Tržby z predaja majetku		800				50,00
648	Ostatné prev.výnosy	11 279	24 561	935	9 597		1 219,50
691	Prevádzkové dotácie	1 313 433	1 551 550	1 791 771	2 047 424	1 885 880	1 926 324,82
692	Dotácia na odpisy	235 518	297 981	369 206	431 038	369 000	454 324,81
693	Výnosy z trans. zo ŠR		9 427	20 238	41 226		20 419,41
697	Výnosy samosprávy od ostatných subjektov			32 733			39 060,10
698	Dotácia odpisy-ostatné subj.	4 848	45 705	47 922	47 934	49 000	47 933,59
CELKOM		1 839 468	2 090 725	2 716 606	3 179 349	2 780 900	3 209 976,76
CELKOM		1 785 771	1 599 102	2 298 877	2 700 378	2 362 900	2 707 718,36

Na účte 602 sú účtované vlastné výnosy z prenájmu a poskytovaných služieb. V roku 2024 sme odpredali nepotrebný drobný majetok vo výške 50,- EUR. Na účte ostatné prevádzkové výnosy sme zúčtovali čiastočnú refundáciu nákladov na nákup stolov a stoličiek na letné kúpalisko od nájomcov bufetov. Príspevok zriaďovateľa po úpravách (účet 691) v hodnote 1 942 000 EUR bol do výnosov zúčtovaný v čiastke 1 926 324,82 EUR (vo výške čerpania). Na účte 692 dotácia na odpisy sú rozpustené do výnosov odpisy od zriaďovateľa. Z Ministerstva hospodárstva a dopravy sme v hlavnej činnosti zúčtovali finančné prostriedky 20 419,41 EUR na refundáciu nákladov na energie (účet 693). Na účet 697 – výnosy samosprávy od ostatných subjektov sú zúčtované zdroje zo ŠR cez zriaďovateľa 9 500,- EUR na úpravu kopilitových stien v ŠH, od Košického samosprávneho kraja 1 000,- EUR na nákup športového vybavenia a od Slovenského futbalového zväzu 28 560,10 EUR na úpravu oplotenia a priestorov na FŠ. Účet 698- dotácie na odpisy ostatné subjekty 47 933,59 EUR predstavujú zníženie nákladov na odpisy na majetok získaný od cudzích. Skutočnosť výnosov za rok 2024 oproti plánovaným výnosom bola vyššia o 429 076,76 EUR. Plán nákladov a výnosov počas roka sa neupravuje, riešia sa len úpravy príjmov a výdavkov. Dosahovanie príjmov vo veľkej miere ovplyvňuje počasie počas letnej sezóny, pretože úspešné leto umožní splniť najpodstatnejšie príjmy z vlastných príjmov. V roku 2024 sa dosiahli celkové výnosy aj s príspevkom od zriaďovateľa vo výške 3 209 976,76 EUR. Po odpočítaní

dotácie na odpisy je to 2 707 718,36 EUR. Výnosy z prenájmu športovísk a nebytových priestorov v porovnaní s rokom 2023 boli o 17 472,00 EUR vyššie, z prenájmu a zo vstupného vyššie o 114 290,- EUR. Letné kúpalisko pre priaznivé počasie dosiahlo vyššie príjmy zo vstupného ako sa plánovalo.

Tabuľka č. 29 Prehľad výsledkov hospodárenia za roky 2020-2024 v EUR

Rok	Skutočnosť 2020	Skutočnosť 2021	Skutočnosť 2022	Skutočnosť 2023	Plán 2024	Skutočnosť 2024
Náklady	1 790 992	2 103 289	2 765 477	3 120 678	2 780 900	3 371 585,92
Výnosy	1 839 468	2 090 724	2 716 006	3 179 349	2 780 900	3 209 976,76
591 - Daň z príjmov						
Výsledok hospodárenia	48 473	-12 564	-49 471	58 671	0,00	-161 609,16

Tabuľka č. 30 Podnikateľská činnosť- náklady v EUR

Číslo účtu	Názov účtu	Skutočnosť 2020	Skutočnosť 2021	Skutočnosť 2022	Skutočnosť 2023	Skutočnosť 2024
501	Spotreba materiálu	80 366	108 415	147 249	168 728	169 942,84
502	Spotreba energií	36 300	40 390	62 673	99 174	38 423,93
504	Spotreba tovaru	12 661	19 998	20 534	28 000	38 250,56
511	Opravy a údržba	3 919	15 893	13 636	13 222	6 288,68
518	Ostatné služby	18 139	13 680	16 295	18 755	29 606,45
521	Mzdy	91 953	130 545	177 379	174 426	231 868,36
524	Zák. sociálne odvody	31 850	44 795	59 039	68 154	81 306,24
525	Ostatné soc. odv.	80	32	80	655	891,12
527	Zák.soc. náklady	3 724	5 217	7 637	9 092	10 866,40
531	Daň z mot.voz.	274	317	213	160	159,60
538	Ostatné dane a popl.	1 422	8 966	8 326	9 064	13 132,07
545	Pokuty a penále		435	28		20,70
548	Ostatné prev.náklady	1 773	543	5 121	13 199	
558	Opravné položky					
568	Ostatné fin. náklady	1 828	1 512	1 799	664	1 117,12
572	Škody					
591	Daň z príjmov	1 082	1 610	216	368	160,62
	CELKOM	285 372	393 974	520 228	603 661	622 034,69

Tabuľka č. 31 Podnikateľská činnosť- výnosy v EUR

Číslo účtu	Názov účtu	Skutočnosť 2020	Skutočnosť 2021	Skutočnosť 2022	Skutočnosť 2023	Skutočnosť 2024
602	Tržby z pred. služieb	250 660	315 025	467 592	534 870	511 851,88
604	Predaný tovar	32 118	61 541	40 604	63 184	97 242,68
648	Ostatné prev. výnosy	6 663	1 944	3 343	3 269	6 599,63
662	Úroky z vkladov					
693	Výnosy z trans zo ŠR		20 543	8 503	2 507	6 251,02
	CELKOM	289 441	399 052	520 042	603 830	621 945,21
	Výsledok hospodárenia	4 069	5 079	30	169	-89,48

Z podnikateľskej činnosti STEZ v roku 2024 dosiahol zisk 71,14 EUR pred zdanením. Po úprave daňového základu a výpočte dane z príjmov EUR je výsledok hospodárenia strata 89,48 EUR. V porovnaní s rokom 2023 sú výnosy z podnikateľskej činnosti vyššie o 18 115 EUR. Náklady v roku 2024 boli oproti roku 2023 vyššie o 18 373,69 EUR.

Tabuľka č. 32 Dlhodobý majetok 2024 v EUR

Číslo účtu	Názov účtu	Obstarávacia cena k 31.12.2023	Prírastky 2024	Úbytky 2024	Obstarávacia cena k 31.12.2024	Oprávky k 31.12.2024	Zostatková cena k 31.12.2024
013	Softvér	48 662,64			48 662,64	48 662,64	0,00
021	Budovy, haly, stavby	14 904 724,49	1 998 658,39		16 903 382,88	7 202 013,01	9 701 369,87
022	Stroje, prístroje, zariadenia	3 728 914,09	58 138,58		3 787 052,67	1 474 848,27	2 312 204,40
Číslo účtu	Názov účtu	Obstarávacia cena k 31.12.2023	Prírastky 2024	Úbytky 2024	Obstarávacia cena k 31.12.2024	Oprávky k 31.12.2024	Zostatková cena k 31.12.2024
023	Dopravné prostriedky	27 082,17	18 000,00		45 082,17	22 667,17	22 415,00
031	Pozemky	769 171,44			769 171,44		769 171,44
042	Obstaranie DHM	136 318,70	199 968,03	85 133,43	251 153,30		251 153,30
028	Drobný DM	33 984,27			33 984,27	33 984,27	0,00
	CELKOM	19 648 857,80	2 274 765,00	85 133,43	21 838 489,37	8 782 175,36	13 056 314,01

V roku 2024 sa navýšila hodnota dlhodobého majetku o 2 274 765,00 EUR. Pri budovách sa hodnota majetku zvýšila o 1 998 658,39. Delimitačným protokolom č. 59/2024 bola spoločnosti delimitovaná rekonštrukcia a modernizácia atletického centra v hodnote 1 450 760,40 EUR, delimitačným protokolom č. 61/2024 rekonštrukcia a modernizácia budovy na atletickom štadióne v hodnote 538 903,14 EUR. Rekonštrukcia sociálnych zariadení v športovej hale predstavovala sumu 8 994,85 EUR. V oblasti strojov, prístrojov a zariadení bola v roku 2024 zakúpená vretenová kosačka 9 499,99 EUR na atletický štadión, fréza na úpravu ľadovej plochy 5 700,- EUR na ZŠ, solárne plachty s navíjacím zariadením na ochranu bazénov 8 838,79 EUR na letnom kúpalisku, ochranný povrch na palubovku v telocvični športovej haly 22 950,- EUR, saunovacia pec 5 260,80 EUR na krytú plaváreň, kosačka 5 889,- EUR na futbalový štadión. Na zabezpečenie prepravy materiálu medzi prevádzkami STEZ dostal od zriaďovateľa finančné prostriedky na zakúpenie automobilu v hodnote 18 000,- EUR. Na vypracovanie architektonickej štúdie, v ktorej sa riešia otázky rozšírenia kapacity haly, vybudovanie novej, menšej úpolovej telocvične, dobudovanie zázemia pre športové kluby, vytvorenie komerčných priestorov na prenájom, boli použité prostriedky vo výške 9 840,- EUR. Na realizáciu projektovej dokumentácie k plánovanej rekonštrukcii a modernizácii zimného štadióna boli čerpané zdroje 71 799,60 EUR. Na stredisku krytá plaváreň a letné kúpalisko sa v rámci kapitálových výdavkov čerpali zdroje na vypracovanie projektovej dokumentácie na rekonštrukciu letného kúpaliska 18 195,- EUR, vypracovanie statických posudkov striech krytej plavárne a letného kúpaliska za účelom osadenia fotovoltických panelov 8 500,- EUR, vypracovanie štúdie realizovateľnosti klimaticko adaptačných opatrení na všetkých prevádzkach STEZ 6 500,- EUR.

Informácia o udržateľnosti

Udržateľnosť v rámci finančného riadenia

Správa telovýchovných zariadení je príspevkovou organizáciou mesta Spišská Nová Ves, ktorá bola zriadená za účelom správy športových zariadení, ktorá v sebe zahŕňa udržiavanie športovísk pre športové kluby mesta a verejnosť. Nebola zriadená za účelom podnikania. Je napojená na rozpočet mesta a najväčšiu časť príjmov predstavuje príspevok od zriaďovateľa. Celé finančné hospodárenie je

závislé od výšky uvedeného príspevku. Z vlastných prostriedkov spoločnosť nemôže realizovať investičné akcie, takže všetky potrebné investičné akcie sú odvodené od hospodárenia zriaďovateľa a schválenia v mestskom zastupiteľstve. Vlastné príjmy, ktorých najväčšiu časť tvoria príjmy z letného kúpalska, sú závislé od počasia a podľa dosiahnutej výšky z nich spoločnosť realizuje hlavne údržbu.

Udržateľnosť v rámci politiky zamestnanosti

Dosiahnutie a udržiavanie rovnosti medzi zamestnancami spoločnosti počnúc mzdovou rovnosťou je prioritou sociálneho piliera. Pre dosiahnutie tohto cieľa je dôležité monitorovať parameter „rozdiel v odmeňovaní na základe pohlavia“ na celopodnikovej úrovni vrátane mzdového hodnotenia na úrovni manažmentu. Rovnosť sa vzťahuje aj na rovnosť príležitostí, ktorú možno sledovať prostredníctvom percentuálneho pomeru zastúpenia mužov a žien. K 31.12.2024 v hlavnej činnosti bolo zamestnaných 52 zamestnancov z toho 24 žien a 28 mužov. Všetci zamestnanci majú rovnakú možnosť čerpania sociálnych benefitov, ktoré zahŕňajú príspevok na stravu, príspevok na regeneráciu pracovnej sily, zabezpečenie stravovania, finančný príspevok na stravovanie.

Udržateľnosť v oblasti environmentálnej

Pri prevádzke jednotlivých športovísk sa využívajú rôzne technológie, ktoré sú závislé na energiách (elektrická energia, spotreba plynu, spotreba vody). Prijímajú sa opatrenia na znižovanie energetickej náročnosti formou rekonštrukcie a modernizácie, čo má prínos nielen pre environmentálnu politiku ale aj finančnú.

6.8.4 Lesy mesta Spišská Nová Ves s.r.o.

Hlavným predmetom činnosti spoločnosti je aj naďalej obhospodarovanie lesného majetku Mesta Spišská Nová Ves v zmysle platných zákonov a noriem pre lesné hospodárstvo a poľovníctvo, ale najmä podľa predpisov Programu starostlivosti o les na roky 2016 až 2025. V roku 2025 sa začnú prípravné práce súvisiace s vyhotovením PSoL na ďalšie decénium t.j. 2026 – 2035. Spoločnosť vykonávala lesnícke činnosti v súlade so svojím predmetom podnikania.

V pestovnej činnosti bola na základe predpisov Programu starostlivosti o les vykonaná príprava plôch pre obnovu lesa na ploche 22,37 ha, umelá obnova lesa na ploche 37,21 ha, spolupôsobenie na ploche 1,90 ha, prerezávky na ploche 319,80 ha, ochrana mladých lesných porastov na ploche 49,14 ha, ochrana lesa a hygiena porastov na ploche 15,98 ha.

Spoločnosť Lesy mesta Spišská Nová Ves s.r.o. predpokladá, že rok 2024 ukončí so stratou 551 380 € pred zdanením. Celkové výnosy spoločnosti v roku 2024 boli 1 823 798 € a náklady 2 375 178 €.

V roku 2024 boli vytvorené všetky zákonné rezervy a to na nevyčerpanú dovolenku, pestovnú činnosť, prémie a zamestnanecké pôžitky.

Pod hospodársky výsledok sa podpísala situácia s vojnovým konfliktom na Ukrajine, energetická kríza a nestabilný trh s drevom (veľké nárasty a prepady cien dreva v priebehu roka), nedostatok kvalitnej drevnej hmoty na trhu, nedostatok kvalitných zákaziek na perez (kríza v stavebníctve, neistota) zníženie celkovej ročnej výšky ťažby na úroveň ročného etátu podľa PSoL a realizácia projektov z PPA.

Spoločnosť v roku 2024 pokračovala v rozvoji výroby, dokončenie piliarskeho uzla a spustenie výroby elektriny pomocou fotovoltaikej elektrárne (55 KWh pri počte cca 100 ks panelov). Investované bolo do rekonštrukcie lesných ciest, modernizácie ubytovacích zariadení – zabezpečenie solárnych systémov. Spoločnosť pokračovala v plnení a realizácii projektov z PPA v celkovej hodnote

cca 1 mil. €. V priebehu roka 2024 došlo zo strany PPA k vydaniu rozhodnutí o schválení nenávratného finančného príspevku a to:

1. Výstavba a obnova občianskej infraštruktúry v lesných ekosystémoch mesta Sp. N. Ves v sume 284 926,80.- €,
2. Revitalizácia a obnova lesných spoločenstiev v sume 75 956,84 .- €,
3. Projekt озdravných opatrení v lesoch Lesov mesta Sp. Nová Ves s.r.o. v sume 190 732,96 .- €,
4. Projekt rekonštrukcie lesných ciest na území Lesov mesta Spišská Nová Ves s.r.o. v sume 317 596,54 .- €,
5. Rekonštrukcia jazierok Lesov mesta Spišská Nová Ves s.r.o. v sume 90 242,83 .- €,
6. Rozvoj lesných oblastí a zlepšenie životaschopnosti lesov mesta Spišská Nová Ves s.r.o. v sume 275 152 .- €.

Možno konštatovať, že pri projektoch z PPA spoločnosť dosiahla 100 % úspešnosť.

Výnosy

Najpodstatnejšiu časť tržieb z výrobných činností tvoria tržby z predaja dreva. V roku 2024 bolo predaných 15 135,27 m³ dreva. Pokles ťažby na úroveň desaťročného predpisu je nutný, aby sa zabezpečila nepretržitosť a funkčnosť lesa na ďalšie obdobie. V Lesoch mesta Spišská Nová Ves s.r.o. sa v roku 2024 ťažilo a predávalo prevažne drevo z kôrovцovej kalamity, vykonaných výchovných ťažieb do 50 rokov a taktiež už aj drevo z úmyselných obnovných ťažieb. Nestabilný trh s drevom a súčasne nedostatok kvalitnej drevnej hmoty na trhu spôsobil veľké prepady cien dreva, čo malo pre spoločnosť nepriaznivý vplyv.

Vďaka snahe všetkých zamestnancov, predvídavosti a správnym rozhodnutiam sa spoločnosti podarilo úspešne realizovať veľkú časť projektov z PPA.

Z celkových výnosov spoločnosti (1 823 798 €) tržby z predaja dreva boli vo výške 1 035 090 €, tržby z diverzifikácie výroby tvorili celkom 563 644 € (30,90%) z celkových tržieb. Z toho tržby za štiepané palivo 15 685 €, tržby z piliarskej prevádzky (rezivo) 91 322 €, tržby za tovar 11 681 €, tržby z poľovníctva 32 166 €, za ubytovacie služby a prenájom 32 764 € a z drobného predaja (registračná pokladňa) 266 740 €. Tržby z predaj nepotrebného HIM boli 22 450 €, tržby z predaja štiepky 10 629 €, samovýroba 24 140 € a tržby za dopravu 56 067 €.

Náklady

Celkové náklady v roku 2024 sa aj napriek nárastu cien za jednotlivé služby udržali na úrovni roku 2023 a v niektorých položkách dokonca aj nižšie ako v roku 2023. Najvyššiu nákladovú položku tvoria náklady za služby, keďže časť ťažbovej činnosti a časť pestovnej činnosti je vykonávaná dodávateľským spôsobom. Náklady na tieto služby tvorili 586 154 €. Nájomné za lesné pozemky a sklady, ktoré platí spoločnosť vlastníčkovi - Mestu Spišská Nová Ves bolo vo výške 70 382 €, celková daň z pozemkov jednotlivým obciam bola vo výške 45 432 €. Mestu bol vyplatený aj mimoriadny odvod vo výške 70 000 € (zisk minulých období).

Ďalšiu veľkú položku tvoria mzdové náklady vo výške 644 376 €, sociálne poistenie 256 210 €, odpisy 201 873 €, spotreba materiálu a energie 155 586 €. Zostávajúcu časť nákladov tvoria náklady na predaný tovar, osobné náklady a sociálne náklady. Ďalšou nemalou nákladovou položkou sú vlastné náklady tzv. náklady na výše, ktoré súvisia s realizáciou projektov z PPA. Momentálne je ich ťažko

vyčísliť vzhľadom na prebiehajúce ukončovanie realizácie jednotlivých projektov, samotne podávanie a vyhodnocovanie žiadostí o nenávratné finančné príspevky.

6.8.5 PALAGRO, spol. s.r.o.,

Spoločnosť PALAGRO, spol. s r.o. bola založená spoločenskou zmluvou zo dňa 1.12.1997 a zapísaná do obchodného registra dňa 09.12.1997. Hlavným predmetom činnosti spoločnosti je poľnohospodárska prvovýroba, maloobchod a veľkoobchod, ambulatný predaj, komisionálny predaj, sprostredkovanie obchodu, výroby a služieb, organizovanie vzdelávacích kurzov a školení, podnikateľské poradenstvo.

Spoločenskou zmluvou zo dňa 01.01.2022 došlo k zmene spoločníkov, ktorými sa stali spoločnosť Lesy mesta Spišská Nová Ves s.r.o. a Mesto Spišská Nová.

Hlavné výrobné činnosti v roku 2024 možno rozdeliť na rastlinnú výrobu a živočíšnu výrobu.

V rastlinnej výrobe bolo vykonané:

- pokosené - cca 175 ha,
- kosenie senáž – 31,33 ha,
- mulčovanie – 30 ha,
- pasenie celoročne – cca 140 ha,
- výroba sena - 1 200 balíkov,
- výroba senáže – 650 balíkov

V živočíšnej výrobe bolo vykonané:

- Hovädzí dobytok - celkom 158 ks - oproti roku 2023 nárast o cca 22 % - prírastok 47 ks – teľatá, predaj 52 ks, úhyn 3ks, nákup 39 ks.

Celkové výnosy spoločnosti dosiahli 318 754 € a náklady 307 860 €. Hospodársky výsledok pred zdanením za účtovný rok 2024 je vo výške 10 894 €.

Tabuľka č. 33 Prehľad výsledkov hospodárenia za roky 2021 až 2024

ROK	Celkové výnosy (€)	Celkové náklady (€)	HV pred zdanením (€)	HV po zdanení (€)
2024	318 754	307 860	10 894	8 196
2023	266 701	303 451	-36 750	-36 750
2022	255 571	235 848	19 723	12 515
2021	252 511	227 357	25 154	20 487

V roku 2024 spoločnosť vykonávala hlavne poľnohospodársku prvovýrobu v súlade so svojím predmetom podnikania a v zmysle platných legislatívnych noriem, predpisov a platných zákonov.

Hlavným predmetom činnosti spoločnosti ostáva aj naďalej poľnohospodárska prvovýroba so zameraním na chov hovädzieho dobytku tzv. mäsový typ. V rastlinnej výrobe spoločnosť predpokladá udržanie obhospodarovanej výmery TTP a ornej pôdy s prihliadnutím na územný plán mesta s možným rozvojom zastavaných plôch. Spoločnosť vybudovala zimovisko v lokalite “ Kvašné lúky- Malé pole,,. V roku 2024 neboli výrazné zmeny v spôsobe a výsledkoch hospodárenia oproti posledným rokom. Spoločnosť zaznamenala kladný hospodársky výsledok, ktorý bude aj v roku 2025 závisieť od výšky dotácie a od vývoja klimatickej situácie. Spoločnosť plánuje začiatkom roka 2025 ukončiť

premiestnenie farmy na novú lokalitu v mieste zimoviska a v prípade priaznivého vývoja aj doplnenie počtu HD do dlhodobop plánovaných počtov, a to na cca 200 ks.

Spoločnosť nepredpokladá hromadné prepúšťanie zamestnancov, ani iné výrazne zmeny v zamestnanosti oproti doterajšiemu stavu. Spoločnosť chce byť aktívna v možnom čerpaní prostriedkov z EÚ.

Tabuľka č. 34 Prehľad majetku a záväzkov za roky 2021 až 2024

Strana aktív	k 31.12.2024	k 31.12.2023	k 31.12.2022	k 31.12.2021
	v €	v €	v €	v €
Spolu majetok	254 154	335 332	347 487	125 467
Neobežný majetok	159 849	157 358	99 114	26 950
Dlhodobý hmotný majetok	159 849	157 358	99 114	26 950
Obežný majetok	94 305	177 974	248 373	98 517
Zásoby	40 904	69 240	46 521	35 973
Dlhodobé pohľadávky	660	621	914	
Krátkodobé pohľadávky	52 290	107 281	200 567	60 840
Finančné účty	451	832	371	1 704
Strana pasív				
Spolu vlastné imanie a záväzky	254 154	335 332	347 487	125 467
Vlastné imanie	16 962	8 766	45 516	33 000
Základné imanie	6 640	6 640	6 640	6 640
Kapitálové fondy	4 500	4 500	4 500	4 500
Nerozdelený zisk minulých rokov	-2 374	34 376	21 861	1 373
Výsledok hosp. za účtovné obdobie	8 196	-36 750	12 515	20 487
Záväzky	237 192	326 566	301 971	92 467
Rezervy	15 280	13 062	17 191	8 826
Dlhodobé záväzky	1 709	-26 948	2 393	2 229
Dlhodobé bankové úvery	27 728	43 334	58 449	
Krátkodobé záväzky	110 691	117 251	29 395	21 859
Krátkodobé finančné výpomoci				
Bankové úvery a výpomoci	81 784	179 867	194 543	59 553

Výnosy

Tržby z predaja tovaru, vlastných výrobkov a služieb boli v roku 2024 vo výške 52 455,- €.

Tabuľka č. 35 Prehľad štruktúry tržieb za roky 2021 až 2024

Rok	Produkt alebo služba	€
2024	Predaj výrobkov	49 419
	Ostatné služby	3 036
	Predaj tovaru	
	Celkom:	52 455
2023	Predaj výrobkov	23 994
	Ostatné služby	17 726
	Predaj tovaru	
	Celkom:	41 720
2022	Predaj výrobkov	45 479
	Ostatné služby	1 808
	Predaj tovaru	
	Celkom:	47 287
2021	Predaj výrobkov	29 189
	Ostatné služby	1 543
	Predaj tovaru	
	Celkom:	30 732

Tržby z predaja tovaru, vlastných výrobkov a služieb v roku 2024 sa zvýšili oproti roku 2023 o 25,7 %. Výnosy z predaja vlastných výrobkov sú za predaj hovädzieho dobytku (45 497,- €), ostatných produktov rastlinnej a živočíšnej výroby (3 922,- €), ostatných služieb - za kosenie, oranie, zimná údržba (3 036,- €).

Položku aktivácia a zmena stavu zásob tvorí zúčtovanie základného stáda, prírastky, príchovky zvierat, prevod do základného stáda a produkciu výrobkov rastlinnej a živočíšnej výroby (13 474,- €).

Predaný dlhodobý majetok a materiál (3 750,-€) tvorili najmä prostriedky z predaja nepotrebných poľnohospodárskej techniky.

Ostatné výnosy sú tvorené zúčtovaním platieb od Poľnohospodárskej platobnej agentúry na udržateľnosť, komplementárnu redistributívnu podporu príjmu, na pestovanie bielkovinových plodín, oblasti s prírodnými a inými obmedzeniami, zlepšenie životných podmienok zvierat podporou pastevného chovu, celofarmovej eko-schémy a poskytnutie pomoci vo forme úľav na environmentálnych daniach.

Náklady

Celkové náklady v roku 2024 boli vo výške 307 860,- €, ktoré ostali na úrovni roku 2023. Najvyššiu nákladovú položku tvorili mzdové náklady (107 084,- €), spotreba materiálu a energie (41 159,- €), za ostatné služby a opravy strojov (43 284,- €), odpisy (57 637,- €), väčšiu časť nákladov tvorí nájomné za poľnohospodársku pôdu (25 597,- €) a finančné náklady na poistné, bankové poplatky, bankové úroky (14 439,- €). Spoločnosť investovala do 0 fixačnej kliečky 2 442,- €, manipulačnej ohrady s príslušenstvom 6 125,- €, mulčovača 2000,- € a obracača CLAAS 10 400,- €.

Tabuľka č. 36 Prehľad štruktúry nákladov za roky 2021 – 2024

Rok	2024	2023	2022	2021
Odpisy	57 637	45 731	25 105	22 796
Spotreba materiálu a energie	41 159	41 986	34 352	38 142
Služby pre výrobu a odbyt	43 284	29 016	30 128	18 113
Mzdové náklady	107 084	140 876	114 279	101 369
Právne a ekonóm. poradenstvo		414	114	3 256
Reklama a inzercia				
Náklady voči audítorovi a audítorskej spol.-audít	2 000	2 000	2 000	
Nájomne za pozemky a ostatné	25 597	24 613	18 305	13 803
Ostatné náklady na hospodársku činnosť	13 962	6 311	5 125	23 103
Daň z príjmov – splatná	2 698		7 208	4 667
Dary			0	0
Finančné náklady- kurz. straty, pokuty a penále, poisťné, bankové poplatky	14 439	14 505	6 440	6 775
Náklady spolu	307 860	303 452	243 056	232 024

6.8.6 EMKOBEL, a. s.

EMKOBEL - akciová spoločnosť Spišská Nová Ves je obchodná spoločnosť s komunálnou kapitálovou účasťou. Jediným akcionárom a vlastníkom spoločnosti je mesto Spišská Nová Ves. Základné imanie spoločnosti je 285 520 EUR pozostávajúce z 860 akcií, menovitá hodnota jednej akcie je 332 EUR. Akcie majú podobu zaknihovaných cenných papierov, znejúcich na meno.

Akciová spoločnosť bola založená zakladateľskou zmluvou zo dňa 1.8.1996 podľa zákona č. 513/91 Zb. a prevzatím správy tepelného hospodárstva zahájila od 1.1.1997 hospodársku činnosť. Od svojho vzniku prešla niekoľkými zmenami. Pôvodní zahraniční akcionári koncom roku 1998 a domáci akcionári začiatkom roku 1999 predali všetky svoje podiely mestu Spišská Nová Ves.

Predmet podnikania (činnosti)

Hlavný predmetom činnosti spoločnosti je výroba a rozvod tepla a teplej vody. Pre výkon činnosti má spoločnosť prenajatý tepelno-energetický komplex mesta Spišská Nová Ves a tiež od roku 2022 aj od obce Smižany. Spoločnosť podniká s uvedenými energetickými komplexmi a zariadeniami a zabezpečuje ich modernizáciu, na čo má Úradom pre reguláciu sieťových odvetví vydanú licenciu na podnikanie v energetických odvetviach.

Spoločnosť v roku 2024 spravovala 33 plynových kotolní o celkovom inštalovanom výkone 124,157 MW a 20,806 km teplovodných potrubných rozvodov. V roku 2024 spoločnosť začala s prevádzkou nového tepelného zdroja o výkone 1,2 MW v komplexe bytov Zelené údolie.

V roku 2024 spoločnosť predala 69 669 MWh tepla na vykurovanie a ohrev teplej vody. Z toho 64 898 MWh v Spišskej Novej Vsi a 4 771 MWh v obci Smižany. Teplo a teplú vodu spoločnosť dodávala pre 9288 bytov v SNV a pre 620 bytov v Smižanoch, ale aj do 5 základných škôl, 14 materských škôl,

jednej strednej školy a pre ostatnú infraštruktúru mesta. Ročný obrat spoločnosti za rok 2024 predstavuje 9 409 602 EUR. Náklady spoločnosť čerpala vo výške 9 327 586 EUR. Z ministerstva hospodárstva si spoločnosť nárokovala na dotácie za teplo pre byty vo výške 1 432 482 EUR. Uvedené hodnoty sú bez DPH.

Ku koncu roku 2024 spoločnosť zamestnávala v trvalom pracovnom pomere 36 pracovníkov.

V roku 2024 rozhodujúce energie, plyn a elektriku spoločnosť nakupovala na spotovom trhu. Plyn nakúpila v priemernej cene za komoditu 36,32 €/MWh, celkom s poplatkami a maržou obchodníka zaplatila za plyn 67,02 € / MWh bez DPH. Elektrinu spoločnosť kupovala tiež na dennom spotovom trhu a za komoditu zaplatila v priemere 98,17 EUR/MWh celkom s poplatkami zaplatila 178,98 EUR/MWh bez DPH. Cena tepla pre byty a organizácie v zmysle nariadenia vlády bola aj v roku 2024 dotovaná.

Správa vedenia spoločnosti o dosiahnutých výsledkoch hospodárenia za rok 2024

Spoločnosť v roku 2024 predala 69 669 MWh tepla, z toho 64 898 MWh v Sp. Novej Vsi a 4 771 MWh v Smižanoch. Tepla na ústredné kúrenie sa predalo 46 737 MWh a 22 932 MWh tepla na prípravu teplej vody. Celkový pokles predaja tepla v roku 2024 oproti roku 2023 predstavuje 2 423 MWh. Pokles predaja bol zapríčinený hlavne teplejším počasím oproti predchádzajúcemu roku.

V roku 2024 spoločnosť zaznamenala zvýšenie predaja teplej vody v Spišskej Novej Vsi v porovnaní s rokom 2023 o 2 796 m³ a zvýšenie v Smižanoch o 165 m³ teplej vody. V Smižanoch je uvedená spotreba v roku 2022 len za 11 mesiacov odkedy spoločnosť začala obec Smižany oficiálne prevádzkovať. Spoločnosť dosiahla za rok 2024 zisk po zdanení v čiastke 62 250 EUR.

Tabuľka č. 37 Prehľad dosiahnutých hospodárskych výsledkov za roky 2022 - 2024

Ukazovateľ	Jednotka	2024	2023	2022
Predané teplo	MWh	69 669	72 092	75 261
Predaná TÚV Spišská Nová Ves	m ³	230 653	227 857	231 622
Predaná TÚV Smižany	m ³	16 111	15 946	14 986
Náklady	EUR /bez DPH/	9 327 586	10 393 456	6 188 018
Tržby		2024	2023	2022
Predaj tepla	EUR /bez DPH/	7 196 486	7 542 386	5 471 353
Predaj TÚV	EUR /bez DPH/	664 598	651 232	567 945
Dotácia na byty	EUR /bez DPH/	1 432 482	2 280 472	0
Výnosy	EUR /bez DPH/	9 409 602	10 610 196	6 214 821
Ukazovateľ		2024	2023	2022
Zamestnanci	počet	36	36	36
Mzdové náklady	EUR /bez DPH/	873 582	769 697	654 679
Náklady na soc. zabez.	EUR /bez DPH/	352 384	291 263	244 922
Osobné náklady spolu	EUR /bez DPH/	1 225 966	1 060 960	899 601
Jednozložková dotovaná cena tepla pre byty v SNV (bez DPH)	EUR/ MWh	92,858	92,858	76,19
Jednozložková cena tepla pre nebyty v SNV (bez DPH)	EUR/ MWh	120,712	134,852	76,19
		2024	2023	2022
Teplo pre 1 byt/rok- bez dotácie SNV Teplo pre 1 byt/rok- s dotáciou SNV	EUR /s DPH /	875	984	548
	EUR /s DPH/	696	697	548
Teplo pre 1 byt/rok- bez dotácie Smiž. Teplo pre 1 byt/rok- s dotáciou Smižany	EUR /s DPH/	956	1044	710
	EUR /bez DPH/	868	889	710
Nájomné za prenajaté energ. zariadenia	EUR /bez DPH/	475 612	473 867	506 042
Čistý zisk po zdanení	EUR	62 250	169 224	26 803

Akciová spoločnosť vrátila svojim zmluvným odberateľom za rok 2024 finančné prostriedky vo výške 503 492 EUR s DPH z fakturovanej ceny tepla. Bolo to z dôvodu dosiahnutej nižšej ceny vyrobeného tepla oproti cene schválenej regulátorom – URSO SR.

V roku 2024 spoločnosť zaplatila mestu Spišská Nová Ves zmluvne dohodnuté nájomné za prenajaté tepelné zariadenia vo výške 440 000 EUR, z toho 143 815 EUR vo výške plánovaných účtovných odpisov prenajatého dlhodobého hmotného a nehmotného majetku a 296 185 EUR vo výške nájomného v dvanástich mesačných splátkach. Obci Smižany spoločnosť na nájomnom uhradila sumu 29 500 EUR.

V roku 2024 spoločnosť zrealizovala nasledovné investície do tepelného hospodárstva: z rozpočtu mesta bola zrealizovaná rekonštrukcia rozvodov ÚK a TÚV okruh kotolne Mier 1, vetva Sever, časť

2.1, Spišská Nová Ves“ - vetva sever bytový dom Komenského č.9 – č.15 vo výške 219 998,61 € s DPH. Bolo to pokračovanie rekonštrukcie z min. roku, teplovodný rozvod bol v havarijnom stave s nedostatočnou tepelnou izoláciou. V spolupráci s mestom sa začali práce na „Konceptii rozvoja tepelného hospodárstva v meste“, ktorá napovie akým smerom by sa v budúcnosti mali uberať investície do tepelného hospodárstva mesta. Táto koncepcia bude predložená na schválenie mestskému zastupiteľstvu. Z vlastných a úverových zdrojov sa Emkobelu a. s. v roku 2024 podarilo zrealizovať nasledovné investičné zámery v sumách uvedených bez DPH:

- nový primárny rozvod tepla pre napojenie bytovky Castanea s možnosťou pripojenie objektu bývalej pôrodnice v sume 185 100,65 EUR;
- teplovodná prípojka , strojovňa, napojenie objektu RÚVZ na CZT v sume 19 017 EUR;
- tepl. prípojka , strojovňa a napojenie objektu Preveza a prístavba športovej haly na CZT v sume 38 519 EUR;
- výmena armatúr a meračov tepla na 197 odberných miestach v objeme 352 474 EUR;
- inštalácia 5 plynových horákov s frekvenčne riadeným výkonom v sume 145 900 EUR;
- dokončenie a sprevádzkovanie plynovej kotolne Zelené údolie a inštalácia fotovoltaických panelov na objekte v sume 466 322 EUR.
- spracovanie dokumentu - „Technicko-ekonomická štúdia možnosti využitia geotermálnej energie v meste Sp. Nová Ves“ pre vykurovanie a ohrev TV na sídl. Západ“ v sume 16 550 EUR;
- dokončenie projektu aj verejného obstarávania rekonštrukcie kotolne PKT 2 na Tarči s vybudovaním KGJ a TČ /kogeneračnej jednotky a tepelného čerpadla/ pre dosiahnutie vysoko účinnej výroby tepla a elektrickej energie v hodnote 2 188 920 EUR. V roku 2025 bude tento projekt realizovaný.
- bol tiež spracovaný pre potreby mesta technický návrh na Energetický park Iliášovská cesta s koncovým inštalovaným výkonom 5 MW.

Ceny tepla a dotácie pre rok 2024

Dňa 6.12.2023 vláda SR vydala nariadenie vlády Slovenskej republiky č. 475/2023 Z. z., ktorým sa ustanovuje maximálna cena za regulovanú dodávku tepla pre vybraných koncových odberateľov tepla a podmienky jej uplatnenia. Ministerstvo hospodárstva Slovenskej republiky, konajúce podľa § 16a zákona č. 250/2012 Z. z. o regulácii v sieťových odvetviach v znení zákona č. 433/2022 Z. z. a podľa nariadenia vlády Slovenskej republiky č. 475/2023 Z. z., ktorým sa ustanovuje maximálna cena za regulovanú dodávku tepla pre vybraných koncových odberateľov tepla a podmienky jej uplatnenia posúdilo našu žiadosť o úhradu, ktorú schválilo a v zmysle usmernenia spoločnosti priznalo úhradu vo výške 5 157 305,88 EUR pre lokalitu Spišská Nová Ves a úhradu vo výške 336 734,07 EUR pre lokalitu Smižany. Z ministerstva hospodárstva si spoločnosť za rok 2024 nárokovala na dotácie za teplo pre byty vo výške 1 432 481,59 EUR.

6.8.7 BIC Spišská Nová Ves, s.r.o.

Základné informácie o spoločnosti BIC Spišská Nová Ves, s. r. o.

Názov spoločnosti:	BIC Spišská Nová Ves, s. r. o.
Sídlo:	Štefánikovo námestie 1, 052 01 Spišská Nová Ves
IČO:	31659969
Dátum začatia činnosti:	14. október 1992

Zakladateľ:

Mesto Spišská Nová Ves

Spoločnosť BIC Spišská Nová Ves, s. r. o., po transformácii v roku 2013 je v prevažnej časti výrobcom a vysielateľom televízneho vysielania programovej služby TV Reduta, je spoločnosťou so 100% účasťou Mesta Spišská Nová Ves, preto sa zahrňa do jej konsolidovaného celku a je členom združenia právnických osôb Podnikateľský inkubátor I. Spišská Nová Ves.

TV Reduta

Televízia Reduta je lokálna, mestská televízia, ktorá vysielala už od roku 1994, poskytuje občanom mesta informačný kanál s komplexnými službami elektronického média.

BIC Spišská Nová Ves, s.r.o. - programová služba TV Reduta má pridelenú licenciu na digitálne vysielanie T/60 bez časového obmedzenia a prešla taktiež autorizáciou Rady pre mediálny dohľad SR.

Zásadná technologická zmena nastala v mesiaci jún 2024, kedy televízia prešla na HD vysielanie z cloudu v Bratislave. Program je tak dostupný všetkým streamovacím službám, Lotos.plus, Magio, UPC, Antik, Ruppki, Telekom. Televízia zároveň vysielala na digitálnej frekvencii K 32 miestneho multiplexu, z vlastného vysielача. Signál je taktiež šírený aj prevádzkovateľmi vysielачov v Levoči a Smižanoch. Šírenie TV signálu sa takto rozšírilo o maximálne možný technický dosah s maximálnou možnosťou diváckej sledovanosti.

Jednotlivé spravodajské príspevky sú divákovi poskytované aj prostredníctvom internetovej stránky www.snv.sk. Program televízie je šírený aj ako live stream. Taktiež sa využíva facebook - sociálna sieť, youtube a Instagram.

Televízia Reduta v zmysle svojho poslania lokálnej televíznej stanice plní aj svoju verejnoprávnú funkciu na komunálnej úrovni. Televízia Reduta vyrába pravidelne 5 x 20 minút Aktualít premiérov v týždni. Dodáva 24 hodín kompletný televízny infokanál.

Hospodárenie spoločnosti

Obchodná spoločnosť vykázala v účtovníctve v roku 2024 hospodársky výsledok zisk vo výške 1 492,50 €. Po zúčtovaní dane z príjmov právnických osôb vykázala zisk vo výške 532,50 €.

Tabuľka č. 38 Prehľad hospodárenia spoločnosti

Rok	Celkové náklady	Celkové výnosy	HV pred zdanením
2024	188 409,77 €	189 902,27 €	1 492,50 €
Rok	Celkové náklady	Celkové výnosy	HV po zdanení
2024	189 369,77 €	189 902,27 €	532,50 €

V roku 2024 boli celkové výnosy vo výške 189 902,27 € a pozostávali hlavne z tržieb z predaja služieb za vysielanie - podľa zmluvy s mestom SNV a z komerčnej činnosti.

Obchodná spoločnosť má s mestom Spišská Nová Ves uzavretú zmluvu o dielo, predmetom ktorej je výroba a dodávka kompletného televízneho videoprogramu pre terestriálne vysielanie a vysielanie prostredníctvom káblovej siete UPC Broadband Slovakia s. r. o., Bratislava, v Spišskej Novej Vsi a dojednanie podmienok výroby a dodávky. Výnosy vyplývajúce z tejto zmluvy (165 360,- €)

predstavujú prevažnú časť celkových príjmov obchodnej spoločnosti, nakoľko v súčasnosti je táto činnosť jej hlavným predmetom podnikateľskej činnosti.

Takmer všetky vzniknuté náklady súvisia s lokálnym televíznym vysielaním - ide hlavne o služby súvisiace s výrobou a vysielaním, nájom TV zariadenia, ostatné prevádzkové náklady, poisťné plnenia, nájom nebytových priestorov a služby s tým súvisiace. Celkové náklady boli vo výške 189 369,77 €.

Tabuľka č. 39 Prehľad nákladov spoločnosti

Náklady	Suma
Spotreba materiálu, energie	8 815,39 €
Služby	19 527,99 €
Osobné náklady	146 135,21 €
Dane a poplatky	318,34 €
Iné náklady na hosp. činnosť	6 881,76 €
Odpisy DNM a DHM	6 323,25 €
Finančné náklady	407,83 €
Daň z príjmov	960,00 €

Nákup spotrebného materiálu a drobného majetku sa uskutočnil vo výške 4 388,08 €, spotreba PHM bola vo výške 1 014,04 € a spotreba energií súvisiacich s prenájmom nebytových priestorov vo výške 3 413,27 €.

Podstatnú časť služieb vo výške 11 643,56 € predstavujú – pripojenie do siete - prenos signálu Levonet s.r.o., zabezpečenie vysielenia na internet v pôvodnej technickej kvalite obrazu a zvuku s využitím zariadenia cloudu Nitranet, poskytovanie IT služieb (K_CORP, s.r.o.), poplatky za užívanie frekvencie multiplexu (Powercon s.r.o.), zabezpečenie výkonu činnosti zodpovednej osoby pri ochrane osobných údajov (osobnyudaj.sk, s.r.o., Košice), webhosting a registrácia domény tvreduta.sk (JRM Slovakia, s.r.o., Trnava), výroba a použitie audiovizuálneho diela – športové reportáže (Mgr. Šarga), prenájom priestorov pre umiestnenie a prevádzku serverovej techniky v serverovni nachádzajúcej sa v Bratislave, poskytovanie služieb serverhostingu a prepojenie k operátorom (Nitranet s.r.o. Nitra).

Z ďalších služieb ide o údržbu motorových vozidiel a iné opravy (vo výške 1 279,49 €), telekomunikačné a poštové poplatky (vo výške 1 176,25 €), nájom TV zariadenia (vo výške 3 444,- €), nájom nebytových priestorov a služby s ním súvisiace (vo výške 645,75 €), elektronické licencie a update programov (vo výške 1 121,15 €).

Na výrobe programu sa podieľa 6 stálych pracovníkov a 6 externých pracovníkov. Mzdové náklady vrátane povinných odvodov a zákonných sociálnych nákladov boli vo výške 146 135,21 €.

Z daní a poplatkov sa zaplatila daň za motorové vozidlá v sume 318,34 € a daň z príjmov v sume 960,- €.

Z ďalších nákladov môžeme spomenúť odpis nevymožiteľnej pohľadávky (2 140,17 €), odpis majetku (6 323,25 €), PZP a havarijné poistenia motorových vozidiel (1 520,40 €), členské poplatky v Slovenskom syndikáte novinárov (235,- €), finančné náklady - úroky súvisiace s poskytnutým úverom na nákup motorového vozidla (227,23 €) a poplatky za vedenie bankových účtov (180,60 €).

6.8.8 MEPOS SNV s.r.o., r.s.p.

Úvod a profil spoločnosti

Za päť rokov fungovania sa spoločnosť MEPOS SNV s.r.o., r.s.p. etablovala ako plnohodnotná mestská firma s fungujúcou organizačnou štruktúrou, technickým zázemím a dôverou obyvateľov.

Spoločnosť je nielen poskytovateľom komunálnych služieb, ale aj registrovaným sociálnym podnikom, ktorý ponúka zamestnanie aj znevýhodneným skupinám obyvateľov. Prioritou spoločnosti je kvalita, spoľahlivosť a dostupnosť služieb pre mesto a jeho obyvateľov.

V rámci činnosti spoločnosť zabezpečuje:

- Čistotu verejných priestranstiev (zametanie ulíc, vývoz odpadu, čistenie kanalizačných vpustí a rigolov),
- Starostlivosť o mestskú zeleň (kosenie trávnikov, výsadba stromov, údržba parkov),
- Technické služby (maliarske, výkopové, stavebné a montážne práce),
- Prevádzku práčovne a čistiarne (nemocnice, hotely, ale aj pre fyzické osoby),
- Odpadové hospodárstvo (zber a zhodnocovanie BIO odpadu),
- Spoluprácu na mestských projektoch, verejných a športových podujatiach.

Výnosy

Celkové výnosy spoločnosti za rok 2024 boli 2 940 023,02 €. Z toho:

- Výnosy z predaja služieb: 2 405 551,35 €,
 - o Rekonštrukcie, čistota, zeleň: 1 779 709,36 €,
 - o Zber a zhodnotenie BIO odpadu: 411 994,96 €,
 - o Pranie a čistenie bielizne: 213 847,03 €;
- Ostatné výnosy z hospodárskej činnosti: 531 143,51 €,
 - o Príspevky z ÚPSVaR: 515 777,66 €,
 - o Poistné náhrady a ostatné: 15 365,85 €;
- Tržby z predaja majetku: 41,67 €;
- Tržby z predaja materiálu: 3 286,49 €.

Z celkových výnosov tvorili výnosy za služby pre mesto Spišská Nová Ves 1 759 144,47 € (59,83%).

Náklady

Celkové náklady spoločnosti boli 2 824 828,27 €, pričom najväčšie položky tvorili:

- Osobné náklady: 1 642 516,07 €,
- Materiálové náklady: 260 187,56 €,
- PHL (pohonné hmoty): 86 693,81 €,
- Externé služby: 445 119,34 €,
- Ostatné náklady (energie, opravy, poplatky): 190 237,66 €,
- Odpisy: 129 406,98 €,
- Poistenie: 20 157,40 €,
- Drobný majetok: 32 752,77 €,
- Finančné náklady: 17 756,68 €.

Spoločnosť v roku 2024 investovala do majetku 732 258,85 €, zároveň obstarala aj iný dlhodobý majetok - technické zhodnotenie 9 415,50 €.

V roku 2024 boli obstarané okrem iných nákladné vozidlo na prepravu kontajnerov MAN TGM, nákladné vozidlo Multikar M31, traktorbager KOMATSU, teleskopický manipulátor Genie, mobilný drvič Doppstadt AK, traktor Solis 26 s nadstavbami.

Spoločnosť k 31.12.2024 disponovala 35 motorovými vozidlami a strojmi.

Spoločnosť ako registrovaný sociálny podnik splnil povinnosť socializácie zisku – v hodnote 63 993,08 € (nákup majetku a jeho odpisy).

Zisk

Spoločnosť ukončila rok 2024 so ziskom pred zdanením 115 194,75 €. Vlastné imanie vzrástlo z 559 393,82 € (2023) na 621 674,29 €.

Zamestnanci

K 31.12.2024 spoločnosť zamestnávala 91 osôb, z toho:

- 10 pracovníkov pracovne,
- 5 informátorov,
- 17 technicko-hospodárskych pracovníkov,
- 57 pracovníkov pre čistenie, stavebné činnosti a odpadové hospodárstvo,
- 1 elektrikár,
- 1 rozvoz stravy.

Spoločnosť s hrdosťou pokračuje v napĺňaní sociálneho poslania podniku – zamestnávame ľudí, ktorí majú na trhu práce zníženú šancu na uplatnenie. Spoločnosť vytvára stabilné pracovné prostredie, ktoré im umožňuje získať skúsenosti, dôstojnú prácu a sociálne zázemie.

Výhľad na rok 2025

Na rok 2025 spoločnosť MEPOS plánuje:

- pokračovať v modernizácii techniky a vybavenia,
- rozšíriť služby pracovne pre verejnosť a organizácie,
- aktívne sa podieľať na mestských investičných projektoch,
- posilniť údržbu verejných priestranstiev.

Analýza vývoja 2019 – 2024

Finančný vývoj za posledných šesť rokov ukazuje stabilný rast:

- Rok 2023 bol z hľadiska zisku najúspešnejší (393 000 €),
- V roku 2024 síce došlo k poklesu zisku na 115 000 €, no spoločnosť investovala do majetku,
- Vlastné imanie spoločnosti neustále rastie, čo dokazuje dlhodobú stabilitu a udržateľnosť.

Graf č. 9 Prehľad tržieb, výnosov a zisku spoločnosti za roky 2019 až 2024



Informácia o udržateľnosti

Spoločnosť MEPOS SNV s.r.o., r.s.p. si plne uvedomuje svoju spoločenskú a environmentálnu zodpovednosť. Ako registrovaný sociálny podnik s viac ako 100 zamestnancami kladie dôraz nielen na ekonomickú efektívnosť, ale aj na pozitívny vplyv činnosti MEPOS na spoločnosť a životné prostredie.

Environmentálna udržateľnosť

V rámci každodenného fungovania spoločnosť aktívne podporuje ekologické princípy. Dôsledne triedi odpad a usiluje sa o jeho minimalizáciu. V priestoroch spoločnosti sa používajú úsporné svietidlá a zodpovedne sa nakladá s energiami. Pracuje sa na znižovaní uhlíkovej stopy – či už ide o efektívnejšie plánovanie logistiky alebo zavádzanie ekologickejších materiálov v prevádzke.

Sociálna zodpovednosť

Ako sociálny podnik sú vytvárané pracovné príležitosti pre znevýhodnené skupiny obyvateľstva, čím spoločnosť priamo prispieva k znižovaniu nezamestnanosti v regióne. Zamestnancom sa poskytujú férové pracovné podmienky a podporuje sa ich osobnostný aj profesijný rozvoj.

Vzdelávanie a rozvoj

Spoločnosť si uvedomuje, že udržateľnosť začína pri ľuďoch. Preto organizuje interné školenia a workshopy zamerané na environmentálne témy, bezpečnosť pri práci a zodpovedné hospodárenie s prírodnými zdrojmi. Zamestnancov spoločnosť vedie k uvedomelej spotrebe a k aktívnemu prístupu k udržateľným riešeniam.

Vízia do budúcnosti

V budúcnosti spoločnosť plánuje ešte viac posilniť svoju udržateľnú stratégiu – pokračovať v digitalizácii procesov, znížiť spotrebu papiera, investovať do obnoviteľných zdrojov energie a zapojiť sa do komunitných projektov, ktoré zlepšujú kvalitu života v meste. Spoločnosť MEPOS SNV s.r.o., r.s.p. si uvedomuje, že zodpovedné správanie k prírode a spoločnosti nie je len morálnou povinnosťou, ale prirodzenou súčasťou moderného podnikania.

7. Informácia o vývoji mesta z pohľadu rozpočtovníctva

Rozpočet mesta bol schválený poslancami MsZ dňa 14. decembra 2023 uznesením č. 279/2023. Zmeny rozpočtu boli schválené takto:

- prvá zmena schválená dňa 16. mája 2024, č. uznesenia 368/2024,
- druhá zmena schválená dňa 30. septembra 2024, č. uznesenia 410/2024,
- tretia zmena schválená dňa 5. decembra 2024, č. uznesenia 447/2024.

Primátorom mesta boli schválené, v zmysle Zásad hospodárenia s fin. prostriedkami mesta č. 2/2019,

§ 12, § 22, rozpočtové opatrenia takto:

- presuny rozpočtových prostriedkov, bez zmeny objemu príjmov a výdavkov v rozpočte mesta, počet 189 v hodnote 736 545 eur.

Primátorom mesta bolo schválené, a to v zmysle § 14, ods.1 Zákona č. 583/2004 Z. z. o rozpočtových pravidlách územnej samosprávy a o zmene a doplnení niektorých zákonov, zvýšenie rozpočtu formou:

- zapojenia fin. prostriedkov ŠR, EÚ, darov v rozpočte mesta, počet rozpočtových opatrení 299 v hodnote 10 893 688 eur,
- zapojenia fin. prostriedkov ŠR, EÚ, darov v rozpočtoch rozpočtových organizáciách v sume 2 413 578 eur.

7.1 Plnenie príjmov a čerpanie výdavkov za rok 2024

Tabuľka č. 40 Plánované rozpočtové hospodárenie mesta v roku 2024

Štruktúra rozpočtu	Schválený rozpočet 2024 v €	Zmeny rozpočtu v €					Upravený rozpočet 2024 v €
		1. zmena	2. zmena	3. zmena	ŠR, EÚ, dary	Spolu rozp. opatrenia	
Bežné príjmy	44 062 948	313 450	190 334	6 985	5 684 465	6 195 234	50 258 182
Bežné výdavky	43 117 551	628 346	483 691	18 635	6 878 576	8 009 248	51 126 799
Hospodárenie bežného rozpočtu	945 397	-314 896	-293 357	-11 650	-1 194 111	-1 814 014	-868 617
Kapitálové príjmy	1 215 000	0	-370	0	6 423 109	6 422 739	7 637 739
Kapitálové výdavky	1 880 930	1 801 904	-290 832	-11 650	6 428 690	7 928 112	9 809 042
Hospodárenie kapitálového rozpočtu	-665 930	-1 801 904	290 462	11 650	-5 581	-1 505 373	-2 171 303
Príjmové finančné operácie	803 326	2 116 000	2 895	0	1 199 692	3 318 587	4 121 913
Výdavkové finančné operácie	1 082 793	-800	0	0	0	-800	1 081 993
Výsledok finančných operácií	-279 467	2 116 800	2 895	0	1 199 692	3 319 387	3 039 920
Celkom príjmy	46 081 274	2 429 450	192 859	6 985	13 307 266	15 936 560	62 017 834
Celkom výdavky	46 081 274	2 429 450	192 859	6 985	13 307 266	15 936 560	62 017 834

Bežné príjmy naplnili upravený rozpočet na 97,9 %, v absolútnej hodnote dosiahli objem 49 215 tis. eur, z toho:

- bežné príjmy mesta dosiahli 46 300 tis. eur, čo je plnenie na 98,2 % upraveného rozpočtu,
- bežné príjmy za školstvo dosiahli 1 783 tis. eur, čo je plnenie na 93 % upraveného rozpočtu,
- bežné príjmy za domov dôchodcov dosiahli 1 132 tis. eur, čo je plnenie na 95,5 %.

Bežné príjmy sa oproti roku 2023 zvýšili o 4 110 tis. eur, z toho v meste o 4 065 tis. eur. Výšku príjmov značne ovplyvnil nedaňový príjem za vyčíslenú spoločenskú hodnotu vyrúbaných drevín, ktoré zaplatili ŽSR v objeme 2 746 tis. eur a sú účelové. K vyššiemu objemu príjmov mesta prispeli aj dane z nehnuteľností (výber vyšší o 300 tis. eur) a za špecifické služby (príjem vyšší o 862 tis. eur). Mierne sa zvýšili granty a transfery (príjem vyšší o 239 tis. eur).

Počas ostatných piatich rokov rástli bežné príjmy v priemere o 8 %.

Tabuľka č. 41 Vývoj príjmov mesta a RO v €

Bežné príjmy	2019	2020	2021	2022	2023	2024
Rozpočtové organizácie	2 264 647,18	1 840 758,58	2 335 208,87	4 134 496,85	2 869 464,81	2 914 603,87
Mesto Spišská Nová Ves	31 995 427,71	33 861 108,39	34 797 722,84	36 643 206,02	42 235 128,42	46 299 993,26
S p o l u :	34 260 074,89	35 701 866,97	37 132 931,71	40 777 702,87	45 104 593,23	49 214 597,13

K bežným príjmom sa radia daňové, nedaňové príjmy a príjmy z grantov a transferov.

V roku 2024 dosiahli **daňové príjmy** 22 999 tis. eur, čo je plnenie na 96,16 % upraveného rozpočtu. Na celkových bežných príjmoch sa podieľajú necelými 50 % - mi, čo je oproti roku 2023 nižší podiel. Nižšie plnenie spôsobil výpadok príjmov z podielovej dane, ktorý bol kompenzovaný formou dotácie na krytie výdavkov súvisiacich s výkonom samosprávnych pôsobností mesta. Príjem z podielovej dane bol v roku 2024 v porovnaní s rokom 2023 nižší o 383 tis. eur (bez kompenzácie formou dotácie). Príjem pripadajúci na jedného obyvateľa klesol z 517 eur na 511 eur.

Príjmy z daní z nehnuteľností rástli medziročne v priemere o 8 %, najvýraznejšie v roku 2023, kedy došlo k zvýšeniu sadziieb u všetkých druhov daní v priemere o 12 %. V roku 2024 sa dane, vplyvom úpravy sadziieb vo VZN, zvýšili o približne 10 %, čo predstavovalo nárast o 300 tis. eur. Najvýraznejší nárast zaznamenal príjem z daní z nehnuteľností týkajúci sa stavieb (o 260 tis. eur). Príjem z daní za špecifické služby sa oproti roku 2023 zvýšil o 862 tis. eur. Pri predajných automatoch bolo zvýšenie z 50 na 65 eur za jeden automat. Pri dani za užívanie verejného priestranstva je zvýšenie na úrovni cca 10 % (Spišský a Vianočný trh), pri ostatných zariadeniach cca 30 %. Daň z ubytovania sa zvýšila z 0,60 na 1,5 eur na jednu osobu a noc. Zmenili sa aj poplatky za odvoz komunálneho odpadu z domácností a firiem, a to pri FO z 32,85 na 49,37 eur na osobu a rok. Pri PO je zvýšenie z 0,03 na 0,055 eur za liter. Poplatok za DSO sa nemenil. Dane za špecifické služby, ktoré poskytuje mesto, rástli medziročne v priemere o 20 %.

Príjmy zo všetkých daní plynúce mestu rástli v období piatich rokov v priemere o 5 %, príjmy z podielovej dane v priemere o 4 %.

Nedaňové príjmy dosiahli objem 6 133 tis. eur, čo je plnenie na 101,2 % upraveného rozpočtu. K nedaňovým príjmom patrí:

- príjem z dividend, odvod zo zisku, v roku 2024 vo výške 251 tis. eur,
- príjem z vlastníctva, prenájom, v roku 2024 vo výške 1 382 tis. eur,
- príjem zo správnych poplatkov, v roku 2024 vo výške 118 tis. eur,
- príjem z pokút a penále, v roku 2024 vo výške 28 tis. eur,
- iné nedaňové príjmy, v roku 2024 vo výške 3 171 tis. eur.

Iné nedaňové príjmy sú vyššie z dôvodu prijatia finančnej náhrady vo výške spoločenskej hodnoty drevín, ktoré boli vyrúbané, a to na základe rozhodnutí Okresného úradu Sp. Nová Ves, Odbor starostlivosti o ŽP. Platby sú realizované žiadateľmi o výrub, a to:

- ŽSR vo výške 2 746 421,15 eur (projekt Modernizácia železničnej trate Žilina – Košice)
- Mesto Sp. Nová Ves 77 000,00 eur (projekt Výstavba zariadenia pre seniorov Holubnica)
- Mesto Sp. Nová Ves 4 000,00 eur (výrub vo viacerých lokalitách, napr. Tehelná ul., Topoľová ul.)
- Fyzická osoba 500,00 eur (výrub stromu na záhrade v Novoveskej Hute)

K tomuto druhu príjmu patrí aj odvod z hazardných hier, ktorý v roku 2024 dosiahol sumu 217 tis. eur, z dobropisov 88 tis. eur, vratiek 6 tis. eur, za škody 25 tis. eur, za vecné bremeno 5 tis. eur.

Bežné príjmy RO s právnou subjektivitou dosiahli objem 2 915 tis. eur, čo je plnenie na 94 % upraveného rozpočtu. Vlastné príjmy RO v školstve sú tvorené poplatkami za MŠ, DJ, za školské kluby detí v ZŠ, za mimoškolskú činnosť v CVČ, za stravovanie žiakov v ŠJ a taktiež príjmami z darov a z rôznych projektov, do ktorých sa zapájajú jednotlivé školy a školské zariadenia. V Domove dôchodcov na Brezovej ul. platia klienti za pobyt a služby vrátane stravy, platby plynú aj od občanov odoberajúcich stravu zo zariadenia alebo za rozvoz stravy priamo domov. Dočasná služba sa poskytuje v zariadení vo forme opatrovateľskej služby s kapacitou 18 miest, opatrovateľská služba sa poskytuje aj v DOS na Levočskej ul. Vzhľadom k nedokončenej rekonštrukcii 4. poschodia je kapacita zariadenia na Brezovej ul. naďalej obmedzená.

Oproti roku 2023 sa vlastné príjmy RO zvýšili celkom o 45 tis. eur, z toho v školstve nastal pokles (o 116 tis. eur), domov dôchodcov prijal fin. prostriedky vo vyššom objeme (nárast o 161 tis. eur).

Granty a transfery dosiahli objem 17 338 tis. eur, čím naplnili upravený rozpočet na 99,9 %. Podstatná časť transferov bola nasmerovaná do školstva. Pod pojmom granty a transfery rozumieme:

- granty – jednorazový nenávratný finančný príspevok na určitý projekt,
- transfery – platba, prevod, presun finančných prostriedkov, ale aj nefinančné vzťahy, ktoré sú špecifické pre oblasť samosprávy.

Príjmy z transferov predstavujú platby zo štátneho rozpočtu, štátnych fondov, a to na prenesené kompetencie v oblasti školstva, na matričnú činnosť, stavebný úrad, školský úrad, ŠFRB, register obyvateľov, ochranu životného prostredia, na odpadové hospodárstvo, na výdavky zariadení v oblasti sociálnych služieb, na rodinné prídavky, na školské pomôcky, stravovanie a školské potreby pre deti a na projekty zvýšenia zamestnanosti. Aj v roku 2024 sa mesto zapojilo do projektu terénnej sociálnej práce a prevádzkovalo Komunitné centrum v časti Podskala. Rozpočtové organizácie školstva (ZŠ) sa zapojili do projektu NIVAM PoP3, jedná sa o podporu pomáhajúcich profesií v edukácii žiakov a ERASMUS+. Materské školy získali fin. prostriedky z projektu NIVAM PoP3, ktorého účelom je podpora detí z marginalizovaných rómskych komunít.

Kapitálové príjmy zahŕňajú príjmy z predaja majetku, transfery a granty. Skutočný príjem presiahol 7 311 tis. eur, čím sa upravený rozpočet naplnil na 95,7 %. Kapitálové príjmy mesta a RO v roku 2024 tvorili:

- príjmy z predaja budov 535 895,62 eur,
- príjmy z predaja pozemkov 351 794,88 eur,
- príjmy z predaja ostatného majetku 356 eur,
- príjmy z kapitálových transferov a grantov mesta 3 906 609,81 eur,
- príjmy z kapitálových grantov a transferov rozpočtových organizácií 2 516 500 eur, z toho 2 500 000 eur je transfer v domove dôchodcov na dokončenie 4. poschodia zariadenia.

V roku 2024 bola po ukončení VOS uzatvorená zmluva o predaji budovy Domu služieb na Štefánikovom námestí za cenu 871 098,58 eur spolu s pozemkami a poplatkami. Čiastka 450 000 eur bola spoločnosťou zaplatená v roku 2024, čiastka 421 098,58 eur nebola do 31. 12. 2024 zaplatená a je zaúčtovaná v pohľadávkach mesta. S ďalšou spoločnosťou bola po ukončení VOS uzatvorená zmluva o predaji haly v priemyselnom parku. Kúpna cena 85 895,62 eur bola zaplatená. Z predaja pozemkov bol príjem v sume 351 794,88 eur, z toho 34 104,38 eur je príjem za pozemky pod halou. Predali sa pozemky v rámci majetkového usporiadania v katastrálnych územiach Hnilčík, Hnilec, Mlynky a v Novoveskej Hute. Vo Ferčekovciach a v Novoveskej Hute sa predali ďalšie pozemky cez VOS.

Prebytočný huteľný majetok bol predaný dcérskej obchodnej spoločnosti Lesy mesta Spišská Nová Ves, s. r. o. v hodnote 356 eur, išlo o vybavenie chaty Mlynky.

V roku 2024 nebol zrealizovaný predaj bytov vo vlastníctve mesta.

Tabuľka č. 42 Príjmy mesta a rozpočtových organizácií podľa ekonomickej klasifikácie v €

Ukazovateľ	Skutočnosť 2023	Rok 2024				
		Schválený rozpočet	Upravený rozpočet	Skutočnosť	% plnenia*	
100	Daňové príjmy	22 221 083,74	23 941 689	23 916 813	22 999 353,09	96,16
110	Dane z príjmov a kapitálového majetku	18 067 977,72	18 194 064,00	18 147 436,00	17 684 533,54	97,45
	111003 Daň z príjmov fyzických osôb...	18 067 977,72	18 194 064,00	18 147 436,00	17 684 533,54	97,45
120	Dane z majetku	2 377 231,44	2 603 000,00	2 609 752,00	2 676 573,72	102,56
	121001 Daň z nehnuteľností, pozemkov	168 029,91	187 000,00	187 000,00	182 638,92	97,67
	121002 Daň z nehnuteľností, stavieb	1 988 755,81	2 178 000,00	2 178 000,00	2 249 185,81	103,27
	121003 Daň z nehnuteľností, bytov a NP	220 445,72	238 000,00	244 752,00	244 748,99	100,00
130	Dane na tovary a služby	1 775 874,58	3 144 625,00	3 159 625,00	2 638 245,83	83,50
	133 Dane za špecifické služby	1 773 696,34	3 142 500,00	3 157 500,00	2 636 118,01	83,49
	133001 Daň za psa	41 674,57	36 700,00	36 700,00	35 185,43	95,87
	133004 Daň za predajné automaty	1 170,82	1 500,00	1 500,00	6 152,81	410,19
	133006 Daň za ubytovanie	24 786,00	33 000,00	33 000,00	48 926,40	148,26
	133012 Daň za užívanie verejného priestr.	228 324,76	231 300,00	246 300,00	265 531,06	107,81
	133013 Poplatok za TKO a uloženie odpadu	1 477 740,19	2 840 000,00	2 840 000,00	2 280 322,31	80,29
	134001 Dane z povolenia na výkon činností	2 124,41	2 125,00	2 125,00	2 124,41	99,97
	139002 Iné dane za tovary a služby	53,83	0	0	3,41	0,00
200	Nedaňové príjmy	7 191 322,87	6 766 858,00	10 199 248,00	9 764 935,52	95,74
210	Príjmy z podnikania a z vlastníctva majetku	1 619 513,93	1 346 058,00	1 602 782,00	1 667 095,20	104,01
220	Administratívne poplatky a iné	3 891 464,89	3 956 015,00	4 023 009,00	3 824 514,17	95,07
230	Kapitálové príjmy	1 407 250,83	1 215 000,00	1 214 630,00	888 046,50	73,11
240	Úroky z vkladov	3 596,98	4 085,00	17 135,00	24 307,23	141,86
290	Iné nedaňové príjmy	269 496,24	245 700,00	3 341 692,00	3 360 972,42	100,58
	Vlastné príjmy spolu	29 412 406,61	30 708 547	34 116 061	32 764 288,61	96,04
310+33	Granty a transfery bežné	17 099 437,45	14 569 401,00	17 356 751,00	17 338 355,02	99,89
320+33	Granty a transfery kapitálové	1 346 622,39	0,00	6 423 109,00	6 423 109,81	100,00
300	Granty a transfery	18 446 059,84	14 569 401,00	23 779 860,00	23 761 464,83	99,92
400	Finančné operácie	2 166 611,46	198 896,00	3 467 113,00	3 319 707,46	95,75
500	Prijaté úvery a výpomoci	0,00	604 430,00	654 800,00	347 604,71	53,09
	Príjmy mesta a RO spolu	50 025 077,91	46 081 274,00	62 017 834,00	60 193 065,61	97,06

Z rozpočtových organizácií získali kapitálové transfery Domov dôchodcov na Brezovej ul. v sume 2 500 000 eur na dokončenie rekonštrukcie 4. poschodia zariadenia, ktoré poškodil požiar a ZŠ Ing. O. Kožucha 16 500 eur z Environmentálneho fondu na projekt, ktorý bude realizovať v roku 2025.

Príjmové finančné operácie dosiahli objem 3 667 tis. eur, príjem tvoril:

• prevod z účtu rezervného fondu	1 707 620,85 eur
• prevod z účtu fondu prevádzky, údržby a opráv	7 661,61 eur
• prevod účelových nepoužitých fin. prostriedkov min. rokov	1 409 526,14 eur
• zábezpeky uhradené mestu	194 898,86 eur
• úver zo ŠFRB na prestavbu hotela na byty	347 604,71 eur
Spolu:	3 667 312,17 eur

Tabuľka č. 43 Vývoj príjmov mesta a RO podľa druhov v €

Druh príjmov	Skutočné plnenie v €					
	2019	2020	2021	2022	2023	2024
bežné príjmy	34 260 074,89	35 701 866,97	37 132 931,71	40 777 702,87	45 104 593,23	49 214 597,13
kapitálové príjmy	1 823 653,17	289 437,06	1 110 440,73	2 895 911,32	2 753 873,22	7 311 156,31
finančné operácie	1 077 585,12	2 371 441,44	6 386 709,90	5 160 433,20	2 166 611,46	3 667 312,17
S p o l u :	37 161 313,18	38 362 745,47	44 630 082,34	48 834 047,39	50 025 077,91	60 193 065,61

Bežné výdavky mesta a RO vyčerpali z upraveného rozpočtu 46 125 tis. eur, čo je plnenie na 90,2 % upraveného rozpočtu. Bežné výdavky (ďalej len BV) mesta a RO sa oproti roku 2023 zvýšili o 3 821 tis. eur, z toho mesto čerpalo viac o 1 524 tis. eur, školstvo viac o 2 371 tis. eur, domov dôchodcov vyčerpал menej BV o 73 tis. eur. Čerpanie k upravenému rozpočtu bolo v meste na úrovni 81 %, v školstve a domove dôchodcov na úrovni 98 %. BV v sledovanom období rástli v priemere o 7,8 %, v roku 2024 v porovnaní s rokom 2023 dosiahol nárast 9 %.

Najviac výdavkov bolo smerovaných do vzdelávania, školstvo odčerpalo necelých 53 % všetkých bežných výdavkov mesta a RO. Všeobecné verejné služby odčerpali viac ako 12 % všetkých bežných výdavkov. Na soc. služby sa minulo oproti roku 2023 menej fin. prostriedkov, a to necelých 11 % všetkých bežných výdavkov. Znížiť výdavky mesta pre poskytovateľov opatrovateľskej služby bolo možné vďaka zapojeniu sa poskytovateľov do projektov financovaných z iných zdrojov. Na kultúru a šport sa použilo 6,6 % všetkých bežných výdavkov, na bývanie necelé 4 %, na ochranu životného prostredia viac ako 6,6 %. Na výdavky v súvislosti s verejným poriadkom a bezpečnosťou sa použilo 2,5 % bežných výdavkov.

Bežné výdavky mesta sa čerpali takto (ekonomická klasifikácia):

Kategória 610 – mzdy, platy, služobné príjmy a ostatné osobné vyrovnania: kategória 610 zahŕňa mzdy všetkých zamestnancov mesta, vrátane prevádzok mimo úrad, zamestnancov hradených z projektov, mestských policajtov, zamestnancov MOaPS (projekt) a zamestnancov vykonávajúcich prenesené kompetencie. Nárast mzdových výdavkov oproti roku 2023 bol na úrovni 336 tis. eur, v roku 2024 sa vyčerpali výdavky v objeme 3 505 tis. eur. Z upraveného rozpočtu sa vyčerpalo 97 %. V roku 2024 nedošlo k valorizácii miezd, nárast spôsobil vyšší počet zamestnancov, a to o 15, z toho v MOaPS (projekt MsP) je zamestnaných 12 príslušníkov. Ďalším dôvodom je prechod zamestnancov do vyšších vekových skupín.

Kategória 620 – poistné a príspevok do poisťovní: nárast súvisí s nárastom miezd. Z upraveného rozpočtu sa vyčerpalo 1 371 tis. eur, čo predstavuje plnenie na 95 %. Za zamestnávateľa sa odvieďlo 35,95 % hrubých miezd z toho tvorí poistné:

- zdravotné do VŠZP 236 640,10 eur (11 %)
- zdravotné do ostatných zdravotných poisťovní 156 354,03 eur (11 %)

- nemocenské do Sociálnej poisťovne 52 000,43 eur (1,4 %)
 - starobné do Sociálnej poisťovne 525 764,08 eur (14 %)
 - úrazové do Sociálnej poisťovne 29 895,46 (0,8 %)
 - invalidné do Sociálnej poisťovne 102 049,82 eur (3 %)
 - v nezamestnanosti do Sociálnej poisťovne 35 249,72 eur (1 %)
 - do rezervného fondu solidarity do Sociálnej poisťovne 178 368,59 eur (4,75 %)
 - príspevok do doplnkových dôchodkových poisťovní 54 646,26 eur (2 %)
- Oproti roku 2023 sa odvieďlo viac o 180 tis. eur.

Kategória 630 – tovary a služby: v roku 2024 sa obstarali tovary a služby za 8 340 tis. eur, z upraveného rozpočtu sa vyčerpalo 68 %. Nižšie čerpanie je z dôvodu nepoužitých účelových fin. prostriedkov za výrub stromov (spoločenská hodnota drevín), ktoré je možné použiť aj v budúcich rokoch. Oproti roku 2023 sa výdavky zvýšili o 1 082 tis. eur. Z jednotlivých položiek sa uhradili výdavky napr. na energie 745 tis. eur, na vodné a stočné 317 tis. eur, na poštové služby 70 tis. eur, na nákup tovarov 252 tis. eur, na dopravné 76 tis. eur, na údržbu 1 160 tis. eur, na služby 5 443 tis. eur.

Najvyššie objemy finančných prostriedkov na služby (637) sa použili na všeobecné služby (637004) 3 945 tis. eur, v tom je odvoz odpadov, separovaný zber, čistenie zelene a verejných priestranstiev, zberný dvor, správa verejného osvetlenia a pod. Oproti roku 2023 sa tieto výdavky zvýšili o 841 tis. eur. Čiastka 506 tis. eur sa vrátila poskytovateľom transferov za neobsadené miesta v zariadeniach soc. služieb, za nevyužitú stravu žiakov, za stabilizačný príspevok, ktorý vrátili zamestnanci pri nedodržaní podmienky dĺžky zamestnania, za nepoužitú účelovú dotáciu. Oproti roku 2023 sa táto položka zvýšila o 189 tis. eur. Z položky poplatky a odvody sa hradili poplatky za uloženie odpadov na skládku (155 tis. eur), vrátili sa fin. prostriedky nájomcom z ročného zúčtovania a pod. (168 tis. eur). Do kategórie položiek 637 patria aj príspevky na rekreáciu zamestnancov (16 tis. eur) a odmeny darcom krvi, poslancom, členom komisií, mestských výborov.

Kategória 640 - bežné transfery: na transferové platby sa vyčerpalo 5 680 tis. eur, čo je oproti roku 2023 menej o 125 tis. eur. Z upraveného rozpočtu sa vyčerpalo 96 %. Transfery sa poskytli príspevkovým organizáciám v zriaďovateľskej pôsobnosti mesta, a to na financovanie prevádzky, pre organizácie školstva, ktorých zriaďovateľom nie je mesto. Taktiež sa poskytli na verejnoprospešné služby a na vykrytie straty pri prevádzke mestskej autobusovej dopravy. Do tejto kategórie patrí príspevok na stravovanie zamestnancov, ktorý bol vyplatený v sume 358 tis. eur. Mesto, ako zamestnávateľ prispieval na stravu sumou 3,50 eur na jeden obed (najnižšia zákonná hranica je 3,43 eur). Nemalé fin. prostriedky smerovali na zabezpečenie opatrovateľskej služby a na sociálne dávky.

Poskytnuté príspevky príspevkovým organizáciám v zriaďovateľskej pôsobnosti mesta:

1. Správa telovýchovných zariadení:

rok 2021	1 561 550,00 eur	
rok 2022	1 791 770,87 eur	
rok 2023	2 047 424,40 eur	
rok 2024	1 936 324,82 eur	pokles o 111 099,58 eur

2. Mestské kultúrne centrum:

rok 2021	321 473,07 eur
rok 2022	342 975,43 eur
rok 2023	512 481,49 eur

rok 2024 486 318,21 eur pokles o 26 163,28 eur

3. Zoologická záhrada:

rok 2021 128 294,27 eur

rok 2022 91 917,42 eur

rok 2023 108 210,69 eur

rok 2024 131 515,42 eur nárast o 23 304,73 eur

Mestská verejná doprava:

Na vykrytie straty pri poskytovaní služieb vo verejnom záujme v mestskej verejnej doprave sa poskytli finančné prostriedky vo výške:

rok 2021	709 950 eur	preplatok za rok 2020 bol vo výške 239 eur
rok 2022	823 971 eur	preplatok za rok 2021 bol vo výške 89 048 eur
rok 2023	851 070 eur	z toho nedoplatok za rok 2022 bol vo výške 29 810 eur
rok 2024	1 017 515 eur	z toho nedoplatok za rok 2023 bol vo výške 19 962 eur, nedoplatok za 9 mesiacov 2024 bol 20 945 eur, ukončená pôvodná zmluva.

Oproti roku 2023 sa výdavky na vykrytie straty pri výkone MVD zvýšili o 155 tis. eur. V roku 2025 poskytovateľ služby vrátil mestu preplatok za rok 2024 vo výške 87 tis. eur. Navýšenie po započítaní preplatku bude predstavovať čiastku 68 tis. eur.

Na podporu všeobecne prospešného účelu, a to v zmysle VZN o poskytovaní dotácií, boli poskytnuté transfery prijímateľom, ktorých zoznam je v časti 10.2 Poskytnuté dotácie.

Na transferové výdavky v oblasti školstva sa na činnosť MŠ, ŠK, ŠJ, CVČ, ktoré sú zriadené na území mesta inými právnickými osobami sa v jednotlivých rokoch vynaložilo:

rok 2016	312 299 eur (+97 tis. eur)	rok 2020	557 605 eur (+ 49 tis. eur)
rok 2017	373 646 eur (+61 tis. eur)	rok 2021	730 989 eur (+173 tis. eur)
rok 2018	433 398 eur (+60 tis. eur)	rok 2022	834 314 eur (+103 tis. eur)
rok 2019	508 397 eur (+75 tis. eur)	rok 2023	928 375 eur (+ 94 tis. eur)
		rok 2024	958 582 eur (+ 30 tis. eur)

Výdavky mesta vo forme transferov na predškolské a školské zariadenia, ktorých zriaďovateľom nie je mesto sa oproti predchádzajúcemu roku zvýšili o 3,3 % (rok 2023/2022 sa zvýšili o 11 %).

Na sociálne dávky (mesto vystupuje ako osobitný príjemca) a dávky v hmotnej núdzi bolo vyplatených 154 tis. eur, na stravovanie žiakov Spojenej školy sa cez mesto poskytlo 40 tis. eur, na školské pomôcky žiakom Spojenej školy 1 tis. eur. Nepoužitý transfer na stravovanie z roku 2023 sa vrátil v sume 155 tis. eur.

Na zabezpečenie opatrovateľskej služby cez jednotlivých poskytovateľov sa prispelo čiastkou 98 tis. eur. Rozpis je v časti 10.2 Poskytnuté dotácie.

Kategória 650 – splácanie úrokov a ostatné platby súvisiace s úverom vyčerpali z rozpočtu mesta 205 tis. eur. V priebehu roka boli zaplatené úroky z bankových úverov v čiastke 189 tis. eur, úroky z úverov zo ŠFRB v čiastke 11 tis. eur a manipulačné poplatky súvisiace s úverom 5 tis. eur. Úroková sadzba sa v priebehu roka 2024 znížila zo 4,302 % na 3,016 % p. a. Úroková sadzba pri úvere zo ŠFRB na Panorámu zostáva fixná, a to 4,4 % p. a. po celú dobu splácania. Úver zo ŠFRB na prestavbu hotela

Šport na byty má úrokovú sadzbu na úrovni 1 % p. a., a to po celú dobu splácania. Úver na rekonštrukciu MK (bývalý dodávateľský úver) nie je úročený.

Tabuľka č. 44 Bežné výdavky mesta a RO podľa funkčnej klasifikácie v €

Ukazovateľ	Skutočnosť k 31. 12. 2023	Rok 2024			
		Schválený rozpočet	Upravený rozpočet	Skutočnosť	% plnenia
1 Všeobecné verejné služby	5 047 048,85	5 574 962,00	6 001 639,00	5 683 706,33	94,70
01.1.1. Výkonné a zákonodarné orgány	4 691 328,63	5 242 353	5 479 990	5 200 382,38	94,90
01.1.2. Finančné a rozpočtové záležitosti	15 861,58	17 130	35 659	26 125,53	73,26
01.3.2. Štatistické služby		0	0	0,00	0,00
01.3.3. Iné všeobecné služby	101 158,36	128 443	129 404	125 018,06	96,61
01.6.0. Verejné služby inde neklasifikované	83 776,01	24 000	126 913	126 927,10	100,01
01.7.0. Transakcia verejného dlhu	154 924,27	163 036	229 673	205 253,26	89,37
2 Obrana	7 000,07	11 190,00	11 190,00	6 638,42	59,32
02.2.0. Civilná ochrana	7 000,07	11 190	11 190	6 638,42	59,32
3 Verejný poriadok a bezpečnosť	932 113,73	1 001 961,00	1 184 517,00	1 158 333,61	97,79
03.1.0. Policajné služby	910 062,24	981 145	1 160 701	1 138 392,82	98,08
03.2.0. Ochrana pred požiarimi	22 051,49	20 816	23 816	19 940,79	83,73
4 Ekonomická oblasť	1 660 596,44	1 068 552,00	2 427 430,00	2 044 682,96	84,23
04.4.3. Výstavba	64 127,99	80 780	112 860	35 338,60	31,31
04.2.1. Veterinárna oblasť - odchyt	104 339,94	107 142	106 427	98 969,21	92,99
04.3.6. Energia iná ... (teplo-správa zariad.)	1 593,31	1 600	1 600	1 593,31	99,58
04.7.3. Cestovný ruch	7 616,00	15 000	6 900	6 834,00	99,04
04.5.1. Správa a údržba ciest a MVD	1 482 919,20	864 030	2 199 643	1 901 947,84	86,47
5 Ochrana životného prostredia	2 570 027,86	2 844 932,00	6 158 941,00	3 050 572,67	49,53
05.1.0. Nakladanie s odpadmi	2 561 009,92	2 837 632	6 122 240	3 025 274,51	49,41
05.2.0. Nakladanie s odpad. vodami	9 017,94	7 300	36 701	25 298,16	68,93
6 Bývanie a občianska vybavenosť	1 753 546,26	2 038 760,00	1 986 176,00	1 789 067,31	90,08
06.2.0. Rozvoj obcí	67 603,04	92 210	123 210	112 384,78	91,21
06.4.0. Verejné osvetlenie	898 011,53	948 000	921 000	868 657,21	94,32
06.6.0. Bývanie a občianska vybavenosť	787 931,69	998 550	941 966	808 025,32	85,78
7 Zdravníctvo	0,00	0,00	0,00	0,00	
07.6.0. Zdravníctvo inde neklasifikované	0,00	0	0	0,00	
8 Rekreačia, kultúra, náboženstvo	3 141 160,88	3 151 656,00	3 159 476,00	3 031 583,00	95,95
08.1.0. Rekreačné a športové služby	2 050 607,79	1 945 300	1 953 805	1 938 129,82	99,20
08.2.0. Kultúrne služby	620 692,18	685 418	675 418	617 833,63	91,47
08.2.0.9. Ostatné kultúrne služby					0,00
08.3.0. Vysielacie a vydavateľské služby	271 739,83	292 457	290 075	286 542,65	98,78
08.4.0. Iné spoločenské služby-obradné siene	133 338,61	147 410	159 367	109 678,25	68,82
08.6.0. Rekreačia, kultúra, náboženstvo	64 782,47	81 071	80 811	79 398,65	98,25
9 Vzdelávanie	22 294 842,43	22 724 328,00	24 744 579,00	24 320 607,71	98,29
09.1.1.1. Predprimárne vzdelávanie	4 678 402,10	4 838 768	5 159 578	5 145 627,55	99,73
09.1.1.2. Predprim. vzdel. so špec. starostlív.	205 359,00	209 647	206 285	206 285,00	100,00
09.1.2.1. Prim. me vzdel. s bežnou starostlivosťou	5 429 351,88	5 104 560	5 996 567	5 930 413,90	98,90
09.2.1.1. Nižšie sekun.vzdel.všeob.s bežnou starost.	5 962 347,39	6 366 880	7 139 240	7 031 366,43	98,49
09.2.2.1. Vyššie sekundárne vzdel.všeob. s bežstar.	0,00	1 527	0	0,00	
09.2.2.3. Vyššie sekundárne vzdel.odbor. s bežstar.	0,00	0	3 080	2 043,38	66,34
09.5.0. Vzdelávanie nedefinované podľa úrovne	3 216 653,07	3 506 699	3 423 479	3 353 110,23	97,94
09.6.0.1. Záujmové vzdelávanie	1 234 321,84	1 285 540	1 315 069	1 239 961,36	94,29
09.6.0.2. Vedľajšie služby v primárnom vzdelávaní	771 370,49	653 980	709 337	662 065,61	93,34
09.6.0.3. Vedľajšie služby nižšieho sekund.vzdelávania	625 614,98	572 534	606 249	564 484,89	93,11
09.6.0.4. Vedľajšie služby vyššieho sekund.vzdeláv.	0,00	0	1 502	1 502,00	100,00
09.8.0. Vzdelávanie inde neklasifikované	171 421,68	184 193	184 193	183 747,36	99,76
10 Sociálne zabezpečenie	4 897 578,16	4 701 210,00	5 452 851,00	5 039 909,73	92,43
10.2.0. Staroba	3 244 933,44	3 074 888	3 259 429	3 096 675,52	95,01
10.4.0. Rodina a deti	721 040,07	1 185 927	1 230 686	1 083 467,80	88,04
10.7.0. Sociálna pomoc občanom v hmotnej núdzi	931 604,65	440 395	962 736	859 766,41	89,30
10.9.0. Humanitárna pomoc	0,00	0	0	0,00	0,00
Výdavky mesta a RO bežné:	42 303 914,68	43 117 551	51 126 799	46 125 101,74	90,22

Bežné výdavky rozpočtových organizácií - mesto má v zriaďovateľskej pôsobnosti rozpočtové organizácie školstva, kam patria všetky základné školy, Správa školských zariadení (MŠ), Centrum voľného času, Základná umelecká škola. Podľa kompetencií sa poskytujú výdavky na originálne kompetencie a na prenesené kompetencie. Do originálnych kompetencií patrili v roku 2024 materské školy (okrem predškolskej výchovy), CVC, ZUŠ, všetky školské jedálne, školské kluby. Do prenesených kompetencií mesta patrila školská (základné školy) a predškolská výchova (predškoláci v MŠ). Originálne kompetencie financuje mesto, prenesené sa financujú zo štátneho rozpočtu.

Školstvo – bežné výdavky dosiahli objem 24 428 tis. eur. Z upraveného rozpočtu vyčerpali 97,7 %. Oproti roku 2023 vyčerpali viac o 2 371 tis. eur. Najvýraznejšie rástli mzdové výdavky a odvody zo miezd (mzdy o 1 217 tis. eur, odvody o 552 tis. eur), na nákup tovarov a služieb sa vynaložilo viac o 605 tis. eur, transferové platby sa znížili o 4 tis. eur. Nárast mzdových výdavkov spôsobila valorizácia plátov pedagogických zamestnancov z roku 2023, a to od 1.1.2023 o 10 % a od 1.9.2023 o 12 %. V roku 2024 sa táto valorizácia premietla naplno v celom roku.

Domov dôchodcov ako rozpočtová organizácia mesta, ktorá poskytuje celoročnú pobytovú sociálnu službu občanom podľa stupňa odkázanosti na Brezovej ul., mala kapacitu 175 miest. Po požiari v marci 2022, kedy bolo zničené celé štvrté poschodie, sa kapacita zariadenia znížila o 43 miest. Zariadenie poskytuje aj sociálnu službu na určitý čas, a to ako zariadenie opatrovateľskej služby s kapacitou 18 miest a opatrovateľskú službu v domácnosti ako terénnu službu na DOS Levočská ul.

V roku 2024 domov dôchodcov použil 2 596 tis. eur, ktoré boli smerované na bežné výdavky, oproti roku 2023 sa výdavky znížili celkom o 73 tis. eur. Z upraveného rozpočtu sa vyčerpalo 97,7 %.

Mzdové výdavky a výdavky na odvody sa zvýšili o 62 tis. eur, výdavky na poistné do Soc. poisťovne a zdravotných poisťovní sa zvýšili o 24 tis. eur. Menej sa vynaložilo na nákup tovarov a služieb, a to o čiastku 166 tis. eur. Transferové platby sa mierne zvýšili (o 7 tis. eur).

El. energia a plyn boli zariadeniu dodávané ako pre zraniteľného odberateľa v cenách nižších o približne 50 % ako v predchádzajúcich rokoch, kedy bolo zariadenie pod odberným miestom zriaďovateľa. Pri dodávke tepla boli výdavky nižšie o približne 35 tis. eur. Výdavky na nákup potravín sa zvýšili v dôsledku vyššieho počtu cudzích stravníkov, tieto tvoria z celkových výdavkov na materiál 76 %. V rámci údržby sa opravili podlahy v práčovni, vstupnej hale, opravili chodníky a terasa. Na prvom oddelení sa opravili dve izby a zakúpil nábytok.

Kapitálové výdavky (KV) – Mesto vyčerpalo z upraveného rozpočtu 50,2 %, rozpočtové organizácie 7,6 %. Plnenie značne ovplyvnil nečerpaný transfer v sume 2 500 tis. eur na dokončenie rekonštrukcie 4. poschodia Domova dôchodcov na Brezovej ul., ktorý plánuje Domov dôchodcov použiť v roku 2025. Mesto v roku 2024 čerpalo kapitálové výdavky na rekonštrukcie majetku (1 734 tis. eur) a na realizáciu nových stavieb (873 tis. eur). Príspevkovým organizáciám sa poskytol kapitálový príspevok v sume 243 tis. eur. Zakúpilo sa vozidlo na odpadové hospodárstvo (Envirofond 160 tis. eur) a pre MsP (vlastné 32 tis. eur). Na futbalovom štadióne sa zmodernizovala trávnatá umelá plocha, v tom výmena umelej trávy, záchytné oplotenie ihriska, práce na tribúne pre divákov, ochladzovanie umelého trávnikára (Fond na podporu športu 303 tis. eur, Slov. futbalový zväz poskytol 160 tis. eur, vlastné zdroje mesta 191 tis. eur). Rekonštruoval sa hotel Šport na byty, v roku 2024 sa preinvestovalo 761 tis. eur, a to z úverových zdrojov ŠFRB 348 tis. eur, z dotácie zo ŠR 302 tis. eur a z vlastných zdrojov mesta 111 tis. eur. Dofinancovanie z úveru zo ŠFRB bude prebiehať aj v roku 2025.

Začala sa výstavba nového zariadenia pre seniorov Holubnica v rámci rozšírenia kapacity. Na túto stavbu sa použili výdavky v objeme 747 tis. eur, z toho 668 tis. eur je z Plánu obnovy a 79 tis. eur

z vlastných zdrojov mesta. Na projektové dokumentácie na použilo celkom 378 tis. eur. Zakúpili sa defibrilátory v hodnote 12 tis. eur.

Oproti roku 2023 sa investície mesta zvýšili o 1 079 tis. eur, napriek tomu úroveň roka 2022 nedosiahli.

Tabuľka č. 45 Vývoj kapitálových výdavkov bez RO v €

Mesto	2019	2020	2021	2022	2023	2024
kapitálové výdavky	1 042 882,89	1 861 582,36	5 712 955,66	6 420 850,90	2 470 135,44	3 549 307,55

Rozpočtové organizácie použili KV takto:

ZŠ Nad Medzou – nedisponovala rozpočtom na investície.

ZŠ Lipová ul. – kapitálové výdavky 8 tis. eur použila na:

- 7 995,60 eur (od zriaďovateľa) – kamerový systém.

ZŠ Levočská ul. – kapitálové výdavky 4,2 tis. eur použila na:

- 4 168,80 eur (ÚPSVaR – príspevok na obedy) – umývačka riadu v ŠJ.

ZŠ Z. Nejedlého – kapitálové výdavky 7,1 tis. eur použila na:

- 4 200,- eur (vlastné príjmy, ďalej len VLP) – nákup elektrického varného kotla v ŠJ,
- 900,- eur (VLP) – nákup a montáž žalúzií v ŠJ,
- 480,- eur (VLP) – projektová dokumentácia na workoutové ihrisko,
- 1 520,- eur (VLP) – kuchynská linka do cvičnej kuchynky.

ZŠ Ing. O. Kožucha – kapitálové výdavky 16,1 tis. eur použila na:

- 2 964,- eur (VLP) – technologické zariadenie na meranie jalovej energie,
- 1 670,40 eur (VLP) – inštalácia klimatizácie,
- 1 920,- eur (VLP) – zavážací vozík ŠJ,
- 2 630,88 eur (ÚPSVaR – príspevok na obedy) – šokový schladzovač v ŠJ,
- 6 945,60 eur (ÚPSVaR – príspevok na obedy) – udržiavacia skriňa v ŠJ.

ZŠ Komenského – kapitálové výdavky 10,4 tis. eur použila na:

- 300,- eur (zriaďovateľ) – projektová dokumentácia PO na zateplenie 2. časti strechy,
- 3 426,- eur (VLP) – elektrický krájač zeleniny do ŠJ,
- 6 700,- eur (zriaďovateľ) – projektová dokumentácia na vodozádržné opatrenia.

ZŠ Hutnícka ul. – kapitálové výdavky 15 tis. eur použila na:

- 14 959,20 eur (z toho 6 000,- eur zriaďovateľ a 8 959,20 eur VLP) – elektrický bojlerový konvektomat do ŠJ.

ZUŠ – nedisponovala rozpočtom na investície.

CVČ – kapitálové výdavky 63 tis. eur použilo na:

- 3 400,- eur (zriaďovateľ) – projektová dokumentácia na zateplenie CVČ, Hutnícka 18,
- 59 600,- eur (z toho 6 000,- zriaďovateľ a 53 000,- eur VLP) – zateplenie CVČ, Hutnícka 18.

SŠZ – kapitálové výdavky 67,3 tis. eur na:

- 2 200,- eur (VLP) – schodolez pre MŠ Stolárska,
- 8 000,- eur (VLP) – projektová dokumentácia zateplenie strechy a výmena termostatických hlavíc v MŠ Nejedlého,
- 57 058,14 eur – rekonštrukcia vnútornej a vonkajšej kanalizácie MŠ Slovenská.

Domov dôchodcov – v roku 2024 zariadenie zakúpilo profesionálny zdvihák (4 tis. eur) pre imobilných klientov, dva elektrické sprchovacie vozíky (13 tis. eur). Nečerpal sa transfer v sume 2 500 tis. eur na rekonštrukciu 4. poschodia.

Výdavkové finančné operácie – sa použili v objeme 1 238 tis. eur, čo je plnenie na 114,4 % upraveného rozpočtu. V roku 2024 sa neúspešným uchádzačom vo verejných súťažiach vrátili zábezpeky v objeme 156 348,86 eur. Zábezpeky sa nerozpočtujú, ako cudzie prostriedky na účte mesta sa neúspešným uchádzačom vo verejných súťažiach vracajú, čo bolo dôvodom vyššieho čerpania ako je upravený rozpočet. Kurzové rozdiely predstavovali čiastku 18,53 eur (zahraničné cesty). Mesto založilo Nadáciu mesta Spišská Nová Ves, do nadačného imania vložilo 6 638 eur.

Prehľad výdavkových fin. operácií - ročných splátok úverov:

Rekonštrukcia MK I. etapa	120 600,00 eur
Rekonštrukcia MK II. etapa	455 214,72 eur
Investičné akcie mesta	474 600,00 eur
Úver zo ŠFRB Panoráma byty	13 877,03 eur
Úver zo ŠFRB hotel Šport na byty	10 721,80 eur
S p o l u :	1 075 013,55 eur

Výdavky mesta a RO sa v roku 2024 zvýšili o 4 461 tis. eur, z toho BV vyčerpali z rozpočtu viac o 3 821 tis. eur. Vyšší objem smeroval do investícií, a to oproti roku 2023 o 733 tis. eur. Objem výdavkov na fin. operácie závisí od výšky splátok istín úverov a od výšky vrátených zábezpek.

Medziročne rástli bežné výdavky v priemere o 8 %, kapitálové výdavky o 4 %. Výška investícií však závisí od externých zdrojov a pripravenosti projektov. Z vlastných zdrojov mesta sa investuje v prípade predaja majetku, na financovanie kapitálových výdavkov sa využívajú aj úverové zdroje.

Tabuľka č. 46 Vývoj výdavkov mesta a RO v €

Druh výdavku	Skutočné plnenie mesta s RO					
	2019	2020	2021	2022	2023	2024
bežné výdavky	32 153 780,91	32 882 284,86	35 433 033,49	38 349 604,16	42 303 914,68	46 125 101,74
kapitálové výdavky	1 249 099,56	1 953 458,01	6 357 752,50	7 241 669,56	3 024 244,37	3 756 926,47
finančné operácie	1 101 559,12	1 187 851,35	1 207 150,58	1 092 475,39	1 331 283,20	1 238 018,94
S p o l u :	34 504 439,59	36 023 594,22	42 997 936,57	46 683 749,11	46 659 442,25	51 120 047,15

V zmysle zákona o rozpočtových pravidlách územnej samosprávy č. 583/2004 Z. z. v platnom znení

je mesto povinné počas rozpočtového roka monitorovať a hodnotiť plnenie programov mesta. K 30. 6. 2024 bola vypracovaná Monitorovacia správa a k 31. 12. 2024 Hodnotiaca správa.

Tabuľka č. 47 Čerpanie výdavkov mesta a RO podľa programov v €

Program	Názov programu	Skutočnosť 2019	Skutočnosť 2020	Skutočnosť 2021	Skutočnosť 2022	Skutočnosť 2023	Rozpočet schválený 2024	Rozpočet upravený 2024	Skutočnosť 2024	Plnenie v %
1.	Manažment výkonu samos	25 827	21 745	31 277	33 053	46 590	50 830	69 295	54 836,87	79,14
2.	Komunikujúce mesto	378 193	339 977	365 028	377 009	417 576	502 680	507 498	466 198,76	91,86
3.	Podporné interné služby	3 965 729	4 060 121	4 197 485	4 415 223	5 129 565	5 162 690	5 769 064	5 489 339,73	95,15
4.	Klientske služby	496 715	503 797	459 563	596 436	569 835	688 565	986 185	821 459,84	83,30
5.	Manažment rozvoja mesta	425 504	407 214	747 828	685 171	342 241	354 780	880 639	530 237,99	60,21
6.	Životné prostredie mesta	3 184 968	3 201 908	3 675 941	3 795 201	3 838 222	4 192 968	7 797 661	4 477 068,33	57,42
7.	Bývanie a nebytové priesto	1 088 741	1 058 389	1 128 255	1 547 905	2 389 704	2 237 357	2 793 488	2 264 033,95	81,05
8.	Doprava	1 477 298	1 500 967	2 669 692	4 009 343	1 417 925	986 000	2 289 405	1 818 933,63	79,45
9.	Sociálna starostlivosť	3 197 877	3 252 544	3 951 014	4 960 916	3 875 886	3 607 303	9 215 091	4 245 112,53	46,07
10.	Školstvo	17 130 874	17 645 606	19 188 109	20 604 062	23 628 007	24 168 147	26 296 639	25 683 545,82	97,67
11.	Kultúra	724 109	555 289	606 401	948 502	724 013	786 237	819 737	759 588,38	92,66
12.	Šport	1 503 016	2 456 299	4 981 044	3 574 269	2 962 917	2 324 366	3 173 007	3 130 789,09	98,67
13.	Bezpečnosť občanov a náv	905 588	1 019 740	996 301	1 136 661	1 316 962	1 019 351	1 420 125	1 378 902,23	97,10
	S P O L U :	34 504 440	36 023 594	42 997 937	46 683 749	46 659 442	46 081 274	62 017 834	51 120 047,15	82,43

Najväčší objem finančných prostriedkov smeroval do školstva, výdavky v programe č. 10 sa podieľali na celkových výdavkoch (BV+KV+VFO) až 50,2 %, na Podporné interné služby v programe č. 3 sa použilo z celkových výdavkov 10,7 %. Na sociálnu starostlivosť sa použilo v programe č. 9 celkom 8,3 % všetkých výdavkov, na životné prostredie 8,8 %, na dopravu 3,6 %. Šport sa financoval výdavkami, ktoré tvoria 6,1 % všetkých výdavkov. Do programu č. 11 Kultúra smerovalo celkom 1,5%, na bývanie 4,4 % všetkých výdavkov mesta a RO. Oproti roku 2023 sa vynaložilo viac výdavkov na životné prostredie a dopravu, rovnaký objem finančných prostriedkov sa použil na sociálnu starostlivosť a kultúru. Nižší objem fin. prostriedkov smeroval do školstva, športu, a na bývanie.

Graf č. 10 Vývoj príjmov a výdavkov za mesto a RO v rokoch 2019 až 2024

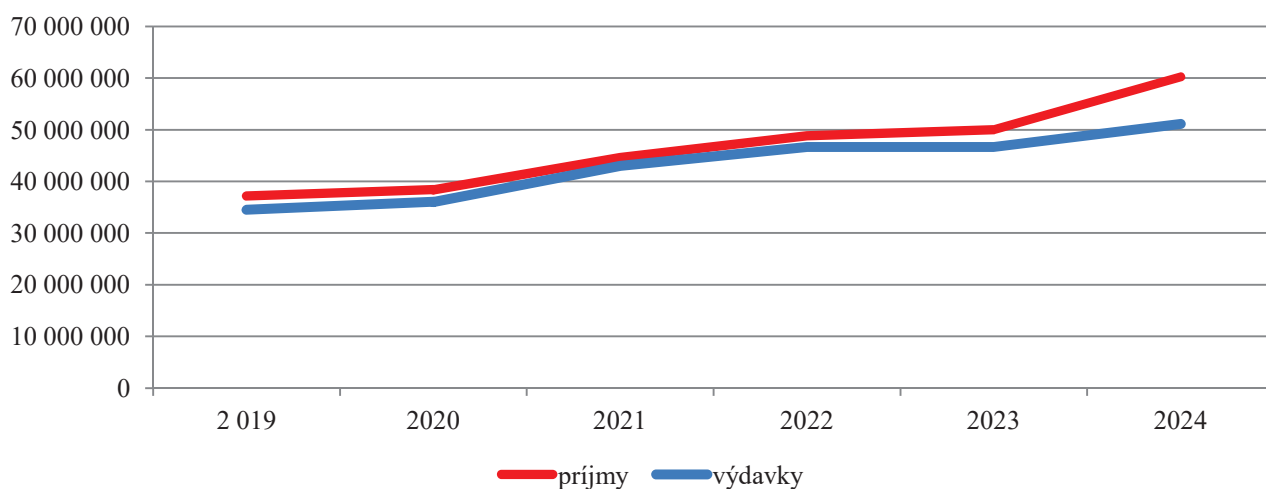

7.2 Výsledok rozpočtového hospodárenia za rok 2024

Výsledok hospodárenia zistený podľa ustanovenia § 10 ods. 3 písm. a) a b) zákona č. 583/2004 Z. z. o rozpočtových pravidlách územnej samosprávy je výsledkom dosiahnutým odpočítaním bežných a kapitálových výdavkov od bežných a kapitálových príjmov v roku 2024.

Výsledkom hospodárenia bežného a kapitálového rozpočtu je prebytok **vo výške 6 643 725,23 eur**, po odpočítaní nevyčerpaných účelových finančných prostriedkov **8 318 704,13 eur**, pripočítaní výsledku finančných operácií **2 390 743,23** (odpočet zábezpek 38 550 eur), je výsledkom čiastka **715 764,33 eur**.

Nevyčerpané účelovo určené finančné prostriedky v zmysle § 16 ods. 6 zákona č. 583/2004 Z. z. o rozpočtových pravidlách územnej samosprávy a o zmene a doplnení niektorých zákonov v znení neskorších predpisov sa na účely tvorby peňažných fondov pri usporiadaní prebytku rozpočtu mesta podľa § 10 ods. 3 písm. a) a b) citovaného zákona, z tohto prebytku vylučujú, jedná sa o:

- nevyčerpané prostriedky zo ŠR účelovo určené, bežné, Domov dôchodcov 78 516,87 eur,
- nevyčerpané prostriedky zo ŠR účelovo určené, bežné, Dom humanity 2 742,62 eur,
- nevyčerpané prostriedky zo ŠR, účelovo určené, normatív, školstvo 72 409,00 eur,
- nevyčerpané prostriedky zo ŠR účelovo určené, bežné, odpad. hosp. rok 2024 245 540,68 eur EF*,
- nevyčerpané prostriedky zo ŠR účelovo určené, bežné, neodvedené úroky spolu 8 602,58 eur,
- nevyčerpané prostriedky zo ŠR účelovo určené, bežné záškoláci prídavky 300,00 eur,
- nevyčerpané prostriedky zo ŠR účelovo určené, bežné stravovanie ÚPSVaR 140 429,30 eur,
- nevyčerpané prostriedky zo ŠR účelovo určené, bežné stravovanie Spojená škola 12 216,00 eur,
- nevyčerpané prostriedky zo ŠR účelovo určené, bežné ubytovanie Ukrajina 7 300,00 eur,
- nevyčerpané prostriedky zo ŠR účelovo určené, MOaPS 7 214,15 eur,
- nevyčerpané prostriedky z príjmu za výrub stromov, spol. hodnota vyťaž. drevín 2 817 271,15 eur,
- nevyčerpané prostriedky projekt ERASMUS+ 47 561,29 eur,
- cudzie prostriedky na účte, školské stravovanie, ŠJ 60 528,68 eur,
- nevyčerpaný fond opráv z nájmu rok 2024 5 743,28 eur,
- nevyčerpané prostriedky zo ŠR matrika 1 061,74 eur,
- faktúry EF vo výdaji 2025, náklad 2024 658,48 eur,
- nevyčerpané prostriedky zo ŠR z roku 2023 -6 345,00 eur,
- nevyčerpané prostriedky EF z roku 2023 -37 362,57 eur,
- faktúry záškoláci potraviny 2024 1 980,00 eur.
- neodvedené príjmy RO 25,00 eur,
- nevyčerpané prostriedky zo ŠR účelovo určené, kapitál., oplatenie futbalové ihriska 9 739,00 eur,
- nevyčerpané prostriedky z EF opatrenie medveď, kapitál. 44 991,50 eur,
- nevyčerpané prostriedky EF ZŠ Kožucha, bežné a kapitálové 24 601,00 eur,
- nevyčerpané prostriedky zo ŠR účelovo určené, kapitál., Domov dôchodcov 2 500 000,00 eur,
- nevyčerpané prostriedky zo ŠR účelovo určené, kapitál. Holubnica 2 272 979,38 eur.

Spolu nevyčerpané fin. prostriedky 8 318 704,13 eur

**EF - Environmentálny fond*

Finančné operácie:	2 429 293,23 eur	výsledok
<u>Zábezpeky na vrátenie</u>	<u>- 38 550,00 eur</u>	<u>z roku 2024</u>
Spolu fin. operácie	2 390 743,23 eur	

Výsledok RH	6 643 725,23 eur	BR+KR
Vylúčenie	- 8 318 704,13 eur	nevyčerpané
Výsledok hospodárenia	- 1 674 978,90 eur	schodok

Výsledok FO	2 390 743,23 eur
Schodok rozp. hospodárenia	-1 674 978,90 eur
Odvod do RF	715 764,33 eur
	vrátenie fin. operácií

Výsledok zistený podľa ustanovenia § 16 ods. 6 Zákona 583/2004 Z. z. o rozpočtových pravidlách územnej samosprávy a o zmene a doplnení niektorých zákonov v znení neskorších predpisov je vypočítaný zo zostatku finančných prostriedkov na bankových účtoch mesta, po odpočítaní nevyčerpaných účelovo určených finančných prostriedkov poskytnutých zo ŠR, EÚ, príp. štátnych fondov a cudzích prostriedkov na účtoch. Rozpočtové organizácie odvedli k 31. 12. 2024 zriaďovateľovi všetky finančné prostriedky z príjmových a výdavkových bankových účtov. Výsledok hospodárenia mesta za rok 2024 je totožný so stavom finančných prostriedkov na bankových účtoch k 31. 12. 2024, po odpočítaní cudzích prostriedkov na účtoch a po vylúčení nevyčerpaných účelových prostriedkov ŠR. Stav fin. prostriedkov k 31. 12. 2024 je 9 151 712,91 eur.

Tabuľka č. 48 Nevyčerpané účelové fin. prostriedky a cudzie prostriedky na bankových účtoch

Stav na bankových účtoch k 31. 12. 2024		9 151 712,91
z toho odpočet:		
Školské jedálne rozpočtové organizácie		60 528,68
Stravovanie		152 645,30
Environmentálny fond (EF) rok 2024 (+kuchynský odpad)		208 178,11
Environmentálny fond rok 2023 (37 362,57 eur)		37 362,57
Depozit matrika (mzdy 12/2024), úhrada 1/2025, +nevyčer.		8 151,35
Depozit školský úrad (mzdy 12/2024), úhrada 1/2025		4 245,95
Depozit Dom humanity (mzdy 12/2024), úhrada 1/2025, +nevyčerpané		7 958,51
Depozit MOaPS (mzdy 12/2024), úhrada 1/2025, +nevyčerpané		21 603,80
Depozit duálne vzdelávanie (mzdy 12/2024), úhrada 1/2025		711,78
Rodinné prídavky nevyčerpané		2 280,00
Ubytovanie Ukrajina		7 300,00
Nevyčerpané kapitálové		2 344 209,88
Dotácie nevyčerpané rok 2023 (6 345 eur) školstvo		72 409,00
Zábezpeky rok 2024		38 550,00
Zábezpeky staršie ako rok 2024		3 334,00
Fond opráv, nevyčerpaný z nájmu		5 743,28
Spoločenská hodnota drevín pri výrube		2 817 271,15
Faktúry z EF za 12/2024, úhrada bude 1/2025		658,48
Úroky zo ŠR neodvedené, neodvedené príjmy		8 627,58
ERASMUS + základné školy		47 561,29
Projekt z EF ZŠ Kožucha časť bežná		8 101,00
Domov dôchodcov rekonštrukcia		2 500 000,00
Domov dôchodcov nevyčerpaný transfer bežný		78 516,87
Spolu:		8 435 948,58
Výsledok k 31. 12. 2024:		715 764,33

Tabuľka č. 49 Prehľad rozpočtového hospodárenia v €

Druh rozpočtu	Skutočnosť 2019	Skutočnosť 2020	Skutočnosť 2021	Skutočnosť 2022	Skutočnosť 2023	Schválený rozpočet 2024	Upravený rozpočet 2024	Skutočnosť 2024	% plnenie
Bežné príjmy - Mesto	31 995 427,71	33 861 108,39	34 797 722,84	36 643 206,02	42 235 128,42	41 268 028	47 156 477	46 299 993,26	98,18
Bežné príjmy - RO školstvo	1 263 617,33	832 598,70	1 280 242,43	1 657 147,21	1 899 226,87	1 632 820	1 917 149	1 782 938,10	93,00
Bežné príjmy - RO DD	1 001 029,85	1 008 159,88	1 054 966,44	2 477 349,64	970 237,94	1 162 100	1 184 556	1 131 665,77	95,54
Bežné príjmy celkom	34 260 074,89	35 701 866,97	37 132 931,71	40 777 702,87	45 104 593,23	44 062 948	50 258 182	49 214 597,13	97,92
Bežné výdavky - Mesto	13 524 287,52	13 468 144,48	15 010 611,87	16 455 581,81	17 577 373,82	17 506 104	23 467 308	19 100 899,40	81,39
Bežné výdavky RO školstvo	16 315 221,76	16 893 474,77	17 755 957,08	19 098 352,22	22 057 214,25	22 926 647	25 001 777	24 427 786,90	97,70
Bežné výdavky RO DD	2 314 271,63	2 520 665,61	2 666 464,54	2 795 670,13	2 669 326,61	2 684 800	2 657 714	2 596 415,44	97,69
Bežné výdavky celkom	32 153 780,91	32 882 284,86	35 433 033,49	38 349 604,16	42 303 914,68	43 117 551	51 126 799	46 125 101,74	90,22
Hospodárenie bežného rozpočtu	2 106 293,98	2 819 582,11	1 699 898,22	2 428 098,71	2 800 678,55	945 397	-868 617	3 089 493,39	
Kapitálové príjmy - Mesto	1 823 653,17	289 437,06	1 091 070,73	2 881 874,92	2 712 670,55	1 215 000	5 121 239	4 794 656,31	93,62
Kapitálové príjmy - domov dôchodcov	0,00	0,00	19 370,00	14 036,40	37 654,46	0	2 500 000	2 500 000,00	100,00
Kapitálové príjmy školstvo	0,00	0,00	0,00	0,00	3 548,21	0	16 500	16 500,00	100,00
Kapitálové príjmy celkom	1 823 653,17	289 437,06	1 110 440,73	2 895 911,32	2 753 873,22	1 215 000	7 637 739	7 311 156,31	95,72
Kapitálové výdavky - Mesto	1 042 882,89	1 861 582,36	5 712 955,66	6 420 850,90	2 470 135,44	1 710 430	7 069 507	3 549 307,55	50,21
Kapitálové výdavky - RO školstvo	186 584,67	83 880,05	594 892,11	261 778,85	240 529,99	170 500	222 954	191 038,62	85,69
Kapitálové výdavky - RO domov dôchodcov	19 632,00	7 995,60	49 904,73	559 039,81	313 578,94	0	2 516 581	16 580,30	0,66
Kapitálové výdavky celkom	1 249 099,56	1 953 458,01	6 357 752,50	7 241 669,56	3 024 244,37	1 880 930	9 809 042	3 756 926,47	38,30
Hospodárenie kapitálového rozpočtu	574 553,61	-1 664 020,95	-5 247 311,77	-4 345 758,24	-270 371,15	-665 930	-2 171 303	3 554 229,84	
Hospodárenie BR + KR	2 680 847,59	1 155 561,16	-3 547 413,55	-1 917 659,53	2 530 307,40	279 467	-3 039 920	6 643 725,23	
Finančné operácie príjmové mesto	1 008 877,39	2 198 111,44	5 972 639,90	4 988 296,20	1 825 801,46	803 326	4 121 913	3 472 413,31	84,24
Finančné operácie príjmové RO	16 337,73	0,00	0,00	0,00	0,00	0	0	0,00	0,00
Zábezpeky príjem	52 370,00	173 330,00	414 070,00	172 137,00	340 810,00	0	0	194 898,86	0,00
Finančné operácie výdavkové	1 052 509,12	1 086 321,35	885 530,58	943 138,39	1 185 923,20	1 082 793	1 081 993	1 081 670,08	99,97
Zábezpeky výdaj	49 050,00	101 530,00	321 620,00	149 337,00	145 360,00	0	0	156 348,86	0,00
Saldo finančných operácií	-23 974,00	1 183 590,09	5 179 559,32	4 067 957,81	835 328,26	-279 467,00	3 039 920,00	2 429 293,23	
Hospodárenie celkom	2 656 873,59	2 339 151,25	1 632 145,77	2 150 298,28	3 365 635,66	0	0	9 073 018,46	
Rozpočet príjmov celkom	37 161 313,18	38 362 745,47	44 630 082,34	48 834 047,39	50 025 077,91	46 081 274,00	62 017 834,00	60 193 065,61	97,06
Rozpočet výdavkov celkom	34 504 439,59	36 023 594,22	42 997 936,57	46 683 749,11	46 659 442,25	46 081 274,00	62 017 834,00	51 120 047,15	82,43
Prebytok +, schodok -	2 656 873,59	2 339 151,25	1 632 145,77	2 150 298,28	3 365 635,66	0	0	9 073 018,46	
Prebytok +, schodok - po vylúčení fin.oper.	2 680 847,59	1 155 561,16	-3 547 413,55	-1 917 659,53	2 530 307,40	279 467	-3 039 920	6 643 725,23	

Hospodárenie mesta za rok 2024 bolo schválené poslancami MsZ dňa 5. mája 2024, uznesením číslo 521/2025. Zároveň poslanci zobrali na vedomie vrátenie nepoužitých finančných prostriedkov z finančných operácií vo výške 715 764,33 eur.

7.3 Rozpočet na roky 2025 až 2027

Tabuľka č. 50 Rozpočet príjmov na roky 2025, 2026, 2027 v €

	Skutočnosť k 31.12.2024	Rozpočet na rok 2025	Rozpočet na rok 2026	Rozpočet na rok 2027
Príjmy celkom	60 193 065,61	47 789 060	49 196 277	49 623 241
z toho :				
Bežné príjmy	49 214 597,13	44 499 711	47 426 277	48 623 241
Kapitálové príjmy	7 311 156,31	479 000	0	0
Finančné príjmy	3 667 312,17	2 810 349	1 770 000	1 000 000
Z toho príjmy RO s právnou subjektivitou	5 431 103,87	2 754 685	3 002 885	3 002 885

Bežné príjmy mesta a rozpočtových organizácií pre rok 2025 sú plánované v objeme 44 500 tis. eur, z toho podstatnú časť tvoria daňové príjmy. Výnos dane z príjmov FO sa v roku 2025 prerozdeľuje medzi obce a VÚC novým spôsobom, zmena súvisí s prechodom financovania materských škôl v roku 2025 z obcí na štát. Obciam sa podiel znížil zo 70 % na 55,1 %, VÚC získajú z pôvodných 30 % nový podiel vo výške 29,5 %. Na základe predbežných predpokladov zverejnených RRZ a v zmysle odhadu založeného na prognóze MF SR pre roky 2025 až 2028 bol rozpočet pre rok 2025 stanovený na 14 523 tis. eur. Príjmy z podielovej dane rástli v ostatných rokoch miernejším tempom, predpokladalo sa, že rok 2024 bude na úrovni roku 2023 a v roku 2025 vplyvom zmeny prerozdeľovacieho mechanizmu bude podielová daň tvoriť len 80 % príjmu z roku 2024. Návrh rozpočtu podielovej dane 14 523 tis. eur pre rok 2025 je oproti roku 2024 nižší o 3 625 tis. eur. Rozpočet príjmov z daní z nehnuteľností spolu, a to za fyzické aj právnické osoby, bol navrhovaný na úrovni 2 651 tis. eur, čo je o 41 tis. eur viac ako je predpokladaný skutočný príjem v roku 2024. Rozpočet daní z nehnuteľností bol zostavený bez zvýšenia sadzieb zmenou VZN. Dane za špecifické služby, miestne dane pozostávajú z dane za psa, za predajné automaty, za ubytovanie, za užívanie verejného priestranstva (VP), za odvoz komunálneho odpadu, za uloženie drobného stavebného odpadu na skládku a z ostatných už zrušených daní. Rozpočet pre rok 2025 bol schválený na úrovni 2 783 tis. eur. Nedaňové príjmy sú tvorené príjmom z dividend, z prenájmov, z administratívnych a správnych poplatkov, za dočasné parkovanie, z výťažkov z lotérií a za dodávky a služby v bytoch a nebytových priestoroch. Celkom sú nedaňové príjmy mesta, bez príjmov rozpočtových organizácií mesta, schválené vo výške 3 029 tis. eur. Príjmy z bežných transferov a grantov sú poskytované mestu na zabezpečenie predškolskej a školskej výchovy, na sociálne služby a prenesené kompetencie v oblasti matriky, stavebného úradu, školského úradu, bývania a pod. Rozpočet bol schválený v objeme 18 760 tis. eur, z toho pre MŠ 3 927 tis. eur (účelové a normatív), pre ZŠ 11 458 tis. eur (normatív a účelové), pre Domov dôchodcov na Brezovej ul. 1 496 tis. eur, pre Dom humanity 67,5 tis. eur. Transfer na stravovanie pre deti a žiakov bol rozpočtovaný na úrovni 1 238 tis. eur.

Kapitálové príjmy mesta a rozpočtových organizácií, rozpočet pre rok 2025 je založený na predpokladanom predaji budov a pozemkov v sume 479 tis. eur. Po schválení predajov v MsZ sa predaj pozemkov uskutočňuje v rámci majetkového usporiadania, príp. sa predaj realizuje cez verejnú súťaž. Plánovaná čiastka tohto príjmu je 390 tis. eur. Očakáva sa príjem z predaja pozemkov v Novoveskej Hute a Ferčekomciach. Mesto plánuje v roku 2025 odpredať cez verejnú obchodnú súťaž jeden byt, ktorého znalecký posudok je 89 tis. eur. Kapitálové transfery a granty nie sú rozpočtované, do rozpočtu sa zahrnú cez rozpočtové opatrenie po prijatí fin. prostriedkov na bankový účet mesta.

Príjmové finančné operácie v roku 2025 zahŕňajú účelové finančné prostriedky nečerpané v predchádzajúcich rokoch, a to v sume 2 660 tis. eur a použitie fin. prostriedkov rezervného fondu 150 tis. eur.

Návrh rozpočtu príjmov mesta a rozpočtových organizácií pre rok 2025 bol na úrovni 47 789 tis. eur. Návrh rozpočtu bežných príjmov nepočíta s prípadným zvýšením daní a poplatkov, ktoré by zvýšili zdroje mesta potrebné na odpadové hospodárstvo (mechanická a biologická úprava odpadov pred uložením na skládku), na vykrytie straty pri výkone mestskej verejnej dopravy a na dofinancovanie prevádzky MŠ v prípade nedostatočných zdrojov zo štátu. Návrh rozpočtu kapitálových príjmov nezahŕňa transfery na projekty, predaj majetku je plánovaný len z majetkovoprávneho usporiadania pozemkov žiadateľov, z predaja pozemkov, ktoré sú pre mesto nepotrebné a z predaja bytu. V návrhu rozpočtu príjmových fin. operácií pre rok 2025 nie je zahrnutý dlhodobý investičný úver, bez ktorého mesto nebude môcť financovať projekty, u ktorých sa realizácia už začala, príp. nové investičné akcie, ktoré má pripravené na realizáciu. Taktiež bude potrebné spolufinancovanie projektov realizovaných z prostriedkov ŠR a EÚ, do ktorých sa mesto už zapojilo.

Tabuľka č. 51 Rozpočet výdavkov na roky 2025, 2026, 2027 v €

	Skutočnosť k 31.12.2024	Rozpočet na rok 2025	Rozpočet na rok 2026	Rozpočet na rok 2027
Výdavky celkom	51 120 047,15	47 789 060	49 196 277	49 623 241
z toho :				
Bežné výdavky	46 125 101,74	43 567 302	46 133 051	46 559 185
Kapitálové výdavky	3 756 926,47	3 143 300	1 984 000	1 984 000
Finančné výdavky	1 238 018,94	1 078 458	1 079 226	1 080 056
Z toho výdavky RO s právnou subjektivitou	27 231 821,26	28 735 902	26 561 686	26 561 686

Bežné výdavky (BV) - rozpočet výdavkov bol zostavený na základe požiadaviek vedúcich oddelení a riaditeľov rozpočtových a príspevkových organizácií s ohľadom na zdrojové možnosti mesta. Rozpočet bežných výdavkov na rok 2025 je o niečo vyšší ako prvý schválený rozpočet roku 2024, a to na úrovni 43 567 tis. eur. Z tohto objemu tvorí rozpočet BV mesta 17 499 tis. eur, do školstva smeruje 23 030 tis. eur a do sociálnych služieb v Domove dôchodcov na Brezovej ul. 3 038 tis. eur. Mesto financuje zo svojho rozpočtu mzdové a prevádzkové výdavky úradu, mzdové výdavky volených predstaviteľov mesta, výdavky na mestskú televíziu, na vydávanie mesačníka Informátor, výdavky týkajúce sa Turistického informačného centra. Taktiež platí členské príspevky do združení, ktorých členom je mesto, financuje občianske obrady. Vyšší rozpočet je plánovaný na úrokoch z úverov 126 tis. eur, z úverov zo ŠFRB 12 tis. eur. Čiastka 30 tis. eur je plánovaná na úroky z nového úveru, ktorý bude čerpaný v roku 2025. Z nesplateného úveru, čerpaného v rokoch 2021, 2022 je aktuálna úroková sadzba 3,016 % p. a. Predpokladá sa, že v roku 2025 budú úrokové sadzby klesať. Z úveru čerpaného zo ŠFRB na Panorámu je úroková sadzba 4,4 % a je fixná. Pri úvere na prestavbu hotela Šport na byty je sadzba 1 % a je tiež pevná. Časť fin. prostriedkov sa vyčlenila na dotačnú politiku mesta, pre kultúru, šport (bez RŠK) je plánovaná čiastka 49 tis. eur. Pre športové kluby je v rozpočte 250 tis. eur.

Čiastka 570 tis. eur je vyčlenená na transfer pre MVD, 430 tis. eur smeruje na údržbu MK, chodníkov, zimnú údržbu a dopravné značenie. Transfer pre Domov dôchodcov na Brezovej ul. je plánovaný vo výške 391 tis. eur. Vyšší objem fin. prostriedkov na vybavenie technikou a nábytkom si bude vyžadovať 4. poschodie tohto zariadenia. Na bežné príspevky pre príspevkové organizácie je

vyčlenených pre MKC 514 tis. eur, pre ZOO 141 tis. eur a pre STEZ 1 934 tis. eur. Pre MsP je určených 1 001 tis. eur na mzdy, odvody a prevádzku.

Rozpočet pre rok 2026 počíta s nárastom výdavkov o 2 566 tis. eur, bežné výdavky v roku 2027 sú plánované len o 426 tis. eur vyššie ako v roku 2026.

Kapitálové výdavky sú pre rok 2025 rozpočtované v objeme 3 143 tis. eur, z toho mesto plánuje preinvestovať 476 tis. eur, školstvo 149 tis. eur, domov dôchodcov použije na rekonštrukciu 4. poschodia zariadenia 2 500 tis. eur a na vybavenie 18 tis. eur. V prvom schválenom rozpočte nie sú zahrnuté investičné akcie mesta, ktorých financovanie je plánované z úveru a z dotácii.

Investície budú smerovať na rozšírenie kamerového systému (18 tis. eur), na nákup cisterny s kropnicou pre odpadové hospodárstvo, na PD (240 tis. eur) a realizačnú PD 45 tis. eur. Do vybudovania kontajnerových stanovišť pôjde 50 tis. eur, na nové svetelné body 12 tis. eur, na vybudovanie prípojok Červený jarok 6 tis. eur. Plánuje sa aj rekonštrukcia kúrenia v Dome humanity Nádej v hodnote 12 tis. eur. Na sídlisku Západ sa bude zateplovať budova CVC v hodnote 120 tis. eur. Pre STEZ je určený kapitálový príspevok 20 tis. eur.

Výdavkové finančné operácie 1 078 tis. eur pre rok 2025 sú na porovnateľnej úrovni s rokom 2024.

Predstavujú splátky bankových úverov 1 050 tis. eur a splátky úverov zo ŠFRB 28 tis. eur. V roku 2025 sa bude splácať bankový úver (pôvodne dodávateľský úver) čerpaný na rekonštrukciu MK, bankový úver čerpaný na investičné akcie mesta, úver čerpaný na rekonštrukciu bytového domu Medza č. 6 zo ŠFRB a úver zo ŠFRB na prestavbu hotela Šport na byty. V rozpočte pre rok 2025 sa plánuje čerpanie nového bankového investičného úveru v objeme 4 mil. eur na investičné akcie mesta a spolufinancovanie projektov, ktorý sa zapojí do rozpočtu mesta v priebehu roka, a to po schválení prijatia úveru v MsZ. Čerpanie úveru je plánované na dva roky so splatnosťou maximálne 15 rokov.

Rozpočet mesta bol pre rok 2025 zostavený ako vyrovnaný s príjmami a výdavkami v sume 47 789 tis. eur. Bežný rozpočet je prebytkový s plánovaným prebytkom 932 tis. eur, kapitálový rozpočet je schodkový 2 664 tis. eur a saldo finančných operácií je 1 732 tis. eur. Schodok kapitálového rozpočtu je krytý príjmovými fin. operáciami, čo sú najmä v minulých rokoch nečerpané transfery zo ŠR a EÚ.

8. Informácia o vývoji mesta z pohľadu účtovníctva za materskú účtovnú jednotku a konsolidovaný celok

8.1 Majetok

a) za materskú účtovnú jednotku

Tabuľka č. 52 Prehľad aktív za materskú účtovnú jednotku

Aktíva	Stav k 31. 12. 2023	Stav k 31. 12. 2024
Dlhodobý nehmotný majetok	137 796,77	153 100,45
Dlhodobý hmotný majetok	109 155 323,60	109 287 880,18
Finančné investície	6 213 643,50	6 224 722,30
Stále aktíva spolu:	115 506 763,87	115 665 702,93
Zásoby	90 680,26	85 286,12
Zúčtovanie transferov z rozpočtu obce	24 735 379,54	26 010 136,80
Pohľadávky	1 113 643,20	1 609 092,48
Finančný majetok	3 847 362,69	9 658 633,47
Poskytnuté fin. výpomoci dlhodobé	0	0
Obežné aktíva spolu:	29 787 065,69	37 363 148,87
Časové rozlíšenie	37 946,55	13 414,55
AKTÍVA CELKOM	145 331 776,11	153 042 266,35

Aktíva mesta sa oproti roku 2023 zvýšili o 7 710 tis. eur, z toho najvýraznejšie rástli obežné aktíva. K 31.12.2024 bol stav peňažných prostriedkov na účtoch vyšší o 5 811 tis. eur, a to z dôvodu nevyčerpaných účelových fin. prostriedkov. Zvýšil sa majetok (o 1 275 tis. eur) obstaraný z cudzích zdrojov – dotácií. O čiastku 495 tis. eur sa zvýšili nezaplatené pohľadávky. Do konca roka 2024 bola doplatená cena predaného majetku len čiastočne. Stále aktíva sa zvýšili o 159 tis. eur z toho prírastky:

- pozemkov sú vo výške 96 858,10 eur, z toho je oprava chýb v katastri 15 tis. eur, zápis údajov do katastra 75 tis. eur, 7 tis. eur je dohoda o zrušení a usporiadaní podielového spoluvlastníctva so Slovenským pozemkovým fondom,

- stavieb sú vo výške 211 665,58 eur, hodnota stavieb obstaraných v predchádzajúcich rokoch a zaradených v roku 2024 je 2 043 tis. eur, spolu prírastky 2 254 672,71 eur. Zaradili sa stavby Revitalizácia atletického štadióna 1 451 tis. eur, tréningové atletické centrum 539 tis. eur, vojenský bunker 30 tis. eur, ihrisko Rodinka II 97 tis. eur, rekonštrukcia chodníka Sadová ul. 35 tis. eur, rekonštrukcia MK Rybárska ul. 20 tis. eur,

- strojov, prístrojov a zariadení sú v hodnote 44 246,40 eur. Prírastok tvoril nákup defibrilátorov v sume 2 324 eur (zaradený 1 ks, ďalšie budú zaradené v roku 2025). Rozšírenie kamerového systému dosiahlo sumu 8 940 eur, za retranslačnú stanicu sa zaplatilo 5 989 eur. Do TV Reduta sa zakúpila technika v hodnote 13 147 eur. V prírastku je aj nákup záložného zdroja (2 716 eur) a kopírovacieho stroja (2 628 eur),

- dopravných prostriedkov predstavuje 199 426,40 eur, čo je nákup Multicar u na odpadové hospodárstvo 160 tis. eur, pre MsP sa zakúpilo vozidlo v hodnote 32 tis. eur, stanica pre odchyt túlavých zvierat bude používať vozidlo zakúpené v sume 7,6 tis. eur,

- nedokončených investícií (obstaranie na 042) sú v sume 3 579 262,88 eur, z toho sú napr. prírastky:

- projektovej dokumentácie 376 tis. eur,
- stavieb 2 722 tis. eur,
- strojov, prístrojov a zariadení 247 tis. eur,

- tepelného hospodárstva 234 tis. eur,

Úbytok dlhodobého hmotného majetku je vykázaný v sume 4 619 072,39 eur. Z celkového úbytku je úbytok:

- pozemkov v sume 23 522,75 eur, sú to predaje FO a PO,
- stavieb v sume 2 058 171,42 eur, z toho delimitácia na STEZ 1 990 tis. eur. Predala sa chata a sklad v priemyselnom parku, úbytok z titulu predaja 68 tis. eur,
- strojov, prístrojov a zariadení sú v sume 1 747 798,56 eur. V úbytku je započítané vyradenie strojov, zariadení v tepelnom hospodárstve v sume 1 626 tis. eur, 121 tis. eur bolo vyradenie v mesta, a to na základe uznesenia MsZ,
- dopravných prostriedkov predstavuje vklad mesta do majetku obchodnej spoločnosti MEPOS SNV, s. r. o. 301 912,80 eur,
- drobného majetku je v hodnote 6 528,19 eur, ostatného dlhodobého hmotného majetku je v hodnote 6 129,60 eur. Vyradenie majetku po schválení MsZ predstavovalo sumu 12 tis. eur.

b) za konsolidovaný celok

Aktíva konsolidovaného celku sa oproti roku 2023 zvýšili o 5 652 tis. eur, z toho stále aktíva zaznamenali nárast na úrovni 3 545 tis. eur, obežné aktíva sa zvýšili o 2 306 tis. eur. Časové rozlíšenie na strane aktív bolo oproti roku 2023 nižšie o 199 tis. eur.

Hodnota dlhodobého nehmotného majetku sa v rámci konsolidovaného celku zvýšila o 3 tis. eur.

Hodnota dlhodobého hmotného majetku konsolidovaného celku sa oproti roku 2024 zvýšila celkom o 3 532 tis. eur. Vyšší nárast je u poskytnutých a nevyčerpaných transferoch, zvýšenie o 1 297 tis. eur.

Na strane aktív boli vykonané konsolidačné úpravy v sume 27 613 153,46 eur. Najvyššia čiastka eliminácie 26 010 tis. eur sa týkala zúčtovania transferov medzi mestom a RO, PO. Eliminovali sa podiely mesta v dcérskych obchodných spoločnostiach v hodnote 578 tis. eur. V rámci konsolidačného procesu sa k spoločnosti PALAGRO spol. s r. o. pristupovalo ako k dcérskej spoločnosti, napriek tomu, že mesto má v tejto spoločnosti len 5 % podiel, dcérska spoločnosť mesta Lesy mesta Spišská Nová Ves, s. r. o. vlastní 95 % podiel.

OS EMKOBEL, a. s. zrealizovala investície na nových prípojkách, modernizovala kotolne (výmena meračov). V nedokončených investíciách sú projektové dokumentácie Mier 6 15 tis. eur, mikroturbína PKT2 47 tis. eur, PD k fotovoltike Zelené údolie 34 tis. eur, modernizácia systému ÚK hotel Preveza 39 tis. eur a PD k výmene meračov v kotolniciach 344 tis. eur. Dokončili a zaradili sa rozvody CASTANEA (185 tis. eur) a rozvody pre VÚB (198 tis. eur), obstarané bolo vozidlo a vyradili sa dve staršie vozidlá (prírastok 37 tis. eur). Spoločnosť má zámer prejsť výlučne na elektromobily. V priebehu roka sa zaradila technológia kotolne na Zelenom údolí (374 tis. eur). Doplnili sa počítače a klimatizácia k serveru.

OS MEPOS SNV s. r. o. investovala do strojov, prístrojov a zariadení a taktiež do nákupu vozidiel 503 tis. eur. Zakúpila traktor Farmtrac za 7 tis. eur, traktor CAN-AM (štworkolka) 4 tis. eur, multicar 78 tis. eur, nakladač na prepravu kontajnerov 179 tis. eur, nosič kontajnerov 8 tis. eur, lodné kontajnery 9 tis. eur, priemyselný vysávač 15 tis. eur, kondenzačný kotol 10 tis. eur, teleskopický manipulátor 39 tis. eur a stavebný stroj KOMATSU 46 tis. eur. V prírastkoch je aj zdvíhacia plošina 30 tis. eur, sypač 9 tis. eur a vozidlá Fiat Doblo 7 tis. eur, Dacia Dokker 8 tis. eur.

Tabuľka č. 53 Prehľad aktív konsolidovaný celok

Aktíva v EUR (netto)	Agregované údaje 2023	Agregované údaje 2024	Zmena 2024/2023	Konsolidačné úpravy	Konsolidované údaje 2024
Dlhodobý nehmotný majetok	165 044,56	167 784,24	2 739,68	0,00	167 784,24
Dlhodobý hmotný majetok	138 007 382,18	141 536 730,78	3 529 348,60	-611 259,92	140 925 470,86
Finančné investície	6 243 637,17	6 256 502,17	12 865,00	-578 252,39	5 678 249,78
Stále aktíva spolu:	144 416 063,91	147 961 017,19	3 544 953,28	-1 189 512,31	146 771 504,88
Zásoby	506 400,46	617 801,65	111 401,19	-2 963,71	614 837,94
Zúčtovanie transferov medzi subjektmi VS	24 816 226,34	26 113 434,84	1 297 208,50	-26 010 136,80	103 298,04
Dlhodobé pohľadávky	67 547,51	41 569,23	-25 978,28	0,00	41 569,23
Krátkodobé pohľadávky	3 657 023,12	3 800 840,98	143 817,86	-350 011,96	3 450 829,02
Finančné účty	14 630 741,51	15 410 420,15	779 678,64	0,00	15 410 420,15
Poskytnuté fin. výp. dlhodobé	0,00	0,00	0,00	0,00	0,00
Obežné aktíva spolu:	43 677 938,94	45 984 066,85	2 306 127,91	-26 363 112,47	19 620 954,38
Časové rozlíšenie:	457 283,71	258 081,78	-199 201,93	-60 528,68	197 553,10
AKTÍVA CELKOM	188 551 286,56	194 203 165,82	5 651 879,26	-27 613 153,46	166 590 012,36

OS Lesy mesta Spišská Nová Ves, s. r. o. obstarala pozemky v lokalite Grajnár 100 tis. eur, vybudoval sa cyklistické trailové trate 215 tis. eur, vodná nádrž 137 tis. eur a zrekonštruovalo jazierko za 25 tis. eur.

BIC Spišská Nová Ves, s. r. o. vyradila tlačiareň, kameru a PC server, prepojenie digitálneho signálu celkom za 9 tis. eur. Spoločnosť neinvestovala do dlhodobého hmotného majetku.

Rozpočtové organizácie evidujú v svojom účtovníctve majetok poskytnutý do správy zriaďovateľom, jeho zostatková hodnota je 11 945 tis. eur.

Príspevkové organizácie evidujú vo svojom účtovníctve majetok poskytnutý do správy zriaďovateľom, jeho zostatková hodnota je 13 965 tis. eur.

Dlhodobý finančný majetok

Hodnota finančných investícií sa zvýšila o 13 tis. eur. Zvýšil sa vklad do OS EMKOBEL, a.s. o 52,30 eur, a to z dôvodu zosúladenia súčasnej výšky základného imania so znením § 157 ods. 1 Obchodného zákonníka (menovitá hodnota akcií musí byť kladné, celé číslo). Hodnota vkladu jediného akcionára spoločnosti, mesta, je 285 520 eur. Schválené MsZ dňa 22.11.2023 uznesením č. 254/2023. Úhrada vkladu zrealizovaná v decembri 2023, zápis v registri zrealizovaný až v januári roku 2024. Mesto vložilo majetok (nepeňažný vklad) do spol. MEPOS SNV s. r. o., r. s. p. vo výške 11 078,80 eur, a to na základe Zmluvy o vklade do majetku obchodnej spoločnosti zo dňa 1. 1. 2024. Zníženie fin. investícií súvisí s poskytnutou dlhodobou pôžičkou, ktorú poskytla OS Lesy mesta Spišská Nová Ves, s. r. o. fyzickej osobe ešte v roku 2023 na nákup vyvážačky (lesný stroj). K 31. 12. 2024 je zostatok dlhobovej pôžičky 15 500 eur, krátkodobej 6 000 eur (účet 378). V zmysle zmluvy sa pôžička spláca pravidelnými mesačnými splátkami vrátane 6 % úroku. Doba splatnosti je 5 rokov. V priebehu roka zaúčtovala OS Lesy mesta Spišská Nová Ves, s. r. o. oceňovací rozdiel 7 786,20 eur, čím znížila hodnotu vkladu do spol. PALAGRO, spol. s r.o. (hodnota vkladu po precenení 16 113,90 eur).

V rámci konsolidácie sa eliminovali podiely v dcérskych obchodných spoločnostiach 558 252,39 eur takto:

- BIC Spišská Nová Ves, s.r.o 11 202,89 eur (po korekcii vo výške 11 203 eur)
- Lesy mesta Spišská Nová Ves s.r.o 279 127,67 eur
- Lesy mesta Spišská Nová Ves s.r.o. 16 113,90 eur (vlastné imanie PALAGRO, spol. s r. o.)
- EMKOBEL, a. s. 235 729,13 eur
- MEPOS SNV s. r. o. 5 000,00 eur (peňažný vklad)
- MEPOS SNV s. r. o. 11 078,80 eur (majetkový vklad)

Podiel mesta v obchodnej spoločnosti PALAGRO spol. s r. o. (vnučka s 5 % podielom mesta) v hodnote **20 000** eur bol účtovaný na účte 063 Realizovateľné cenné papiere a podiely. Podiel 95 % vlastní dcérska obchodná spoločnosť mesta, a to Lesy mesta Spišská Nová Ves, s. r. o. V rámci konsolidačných úprav bol podiel mesta preúčtovaný z účtu 063 na účet 061 Podielové cenné papiere a podiely v dcérskej účtovnej jednotke a následne eliminovaný. Dôvodom bolo MF SR a DataCentrom odporučený spôsob konsolidácie a ich usmernenie ku konsolidácii.

V roku 2024 v porovnaní s rokom 2023 sa **zásoby v konsolidovanom celku** zvýšili o 111 tis. eur. Zvýšenie zásob je v OS Lesy mesta Spišská Nová Ves s.r.o., a to o 46 tis. eur (sadenice), v OS MEPOS SNV s. r. o. o 47 tis. eur. Vzhľadom k spôsobu konsolidácie OS PALAGRO, spol. s r.o. je v agregovaných zásobách započítaný plný stav zásob v hodnote 47 tis. eur.

V rámci konsolidačných operácií sa konsolidoval medzivýsledok v čiastke **10 106,85** eur v roku 2024. OS Lesy mesta Spišská Nová Ves s.r.o. predala materiál OS MEPOS SNV s.r.o. v roku 2023, časť kúpeného materiálu spotrebovala a časť jej ostala na sklade. V rámci konsolidačných operácií sa zopakoval medzivýsledok z roku 2023 vo výške **13 070,56** eur.

Zúčtovanie transferov medzi subjektmi verejnej správy predstavuje zúčtovanie odvodov príjmov RO do rozpočtu zriaďovateľa (účet 351). Zostatky na účte 351 boli eliminované konsolidačnými opatreniami v plnej výške, a to v sume **100 104,74** eur. Zúčtovanie transferov rozpočtu obce, účet 355, jeho konečný stav predstavuje zostatkovú hodnotu majetku v správe RO a PO. Konsolidačnými opatreniami bola eliminovaná suma **25 910 032,06** eur, zostatok po konsolidácii vykazuje nulovú hodnotu. Ostatné zúčtovania rozpočtu obce, účet 357 sú vo výške **103 298,04** eur a predstavujú pohľadávku spoločnosti MEPOS SNV s.r.o. r. s. p. vo výške 69 634,99 voči ÚPSVaR za dotáciu na podporu podnikov (plyn, el. energia) a pohľadávku OS Lesy mesta Spišská Nová Ves s. r. o. vo výške 33 663,05 eur z projektov na prerezávku. Na účte 357 neboli vykonané konsolidačné operácie.

Dlhodobé pohľadávky v meste predstavuje poskytnutá dlhodobá zábezpeka 2 050 eur na poštovné. Ako dlhodobá pohľadávka je v spol. Lesy mesta Spišská Nová Ves s. r. o. zaúčtovaná **odložená daňová pohľadávka 7 684,70** eur.

Ako dlhodobá pohľadávka je v spol. EMKOBEL, a. s. zaúčtovaná **odložená daňová pohľadávka 24 589,55** eur.

Ako **dlhodobá pohľadávka** je v OS MEPOS SNV s. r. o účtovaná nedokončená zákazka v sume 7 244,98 eur.

Krátkodobé pohľadávky mesta v roku 2024 sa oproti roku 2023 zvýšili o 630 tis. eur, najvýraznejšie rástli pohľadávky z nedaňových príjmov, Nezaplatené dane sú na rovnakej úrovni ako v roku 2023 (199 tis. eur). V OS EMKOBEL, a. s. je najvyššia čiastka pohľadávka voči odberateľom tepla, TV, a to vo výške 1 306 tis. eur. OS Lesy mesta Spišská Nová Ves, s. r. o. eviduje pohľadávky z obchodného styku vo výške 121 tis. eur. OS MEPOS SNV, s. r. o. má vo svojom účtovníctve

pohľadávky za služby vo výške 54 tis. eur. Konsolidačnými operáciami sa eliminovala čiastka 345 765,42 eur.

Finančný majetok sa v roku 2024 oproti roku 2023 zvýšil o 780 tis. eur, z toho najviac v meste (o 5 811 tis. eur). Značnú časť týchto fin. prostriedkov tvoria nepoužité bežné a kapitálové dotácie na investičné projekty. Pokles (o 4 340 tis. eur) nastal v OS EMKOBEL s. r. o., ktorá v roku 2023 prijala dotáciu na pokrytie dodatočných nákladov v dôsledku uplatňovania limitu nárastu schválenej alebo určenej ceny tepla pre mesto Spišská Nová Ves vo výške po úprave 19 328 844,89 eur a pre obec Smižany vo výške po úprave 1 330 945,14 eur. Vyúčtovanie na základe skutočnej spotreby tepla za rok 2023 sa uskutočnilo v roku 2024, kedy sa nepoužité fin. prostriedky vrátili.

Časové rozlíšenie predstavujú náklady budúcich období (NBO) a príjmy budúcich období (PBO) v celkovej hodnote 258 081,78 eur.

V NBO sú zaúčtované napr. telekomunikačné služby, poistenie, periodiká a zaplatená strava v ŠJ (potraviny) odvedená mestu v závere roka. Mesto eviduje odvedené platby za potraviny na účte výnosov budúcich období. V OS MEPOS SNV, s. r. o. predstavuje čiastka 31 455,07 eur dodávku na stavbu roku 2025.

8.2 Zdroje krytia

a) Pasíva za materskú účtovnú jednotku

Tabuľka č. 54 Prehľad pasív za materskú účtovnú jednotku

Pasíva	Stav k 31. 12. 2023	Stav k 31. 12. 2024
Oceňovacie rozdiely z kapitálových účastín	0	0
Nevysporiadaný výsledok hosp. min. rokov	110 113 227,38	112 193 239,07
Výsledok hospodárenia za účtovné obdobie	2 234 850,60	3 083 437,94
Vlastné imanie spolu	112 348 077,98	115 276 677,01
Rezervy	140 007,27	267 051,87
Zúčtovanie medzi subjektmi verejnej správy	1 320 985,72	5 476 205,11
Dlhodobé záväzky	134 202,85	437 554,19
Krátkodobé záväzky	1 726 934,94	1 868 218,73
Bankové úvery a výpomoci	7 715 714,70	6 658 203,30
Záväzky spolu	11 037 845,48	14 707 233,20
Časové rozlíšenie	21 945 852,65	23 058 356,14
PASÍVA CELKOM	145 331 776,11	153 042 266,35

Pasíva sa oproti roku 2023 zvýšili o 7 710 tis. eur, z toho **vlastné imanie** o 2 929 tis. eur, záväzky o 3 669 tis. eur a časové rozlíšenie o 1 113 tis. eur. **Zvýšenie záväzkov** zapríčinilo jednak čerpanie úveru zo ŠFRB na prestavbu hotela Šport na byty v sume 337 tis. eur a tiež neuhradené faktúry z projektu tejto prestavby v sume 334 tis. eur. Úhradu faktúr realizuje ŠFRB po ich kontrole, ktorá do konca roka nebola zrealizovaná. Mierne sa zvýšili prijaté preddavky za služby spojené s bývaním. Oproti roku 2023 stúpili záväzky z nevyčerpaných transferov a grantov, a to o 4 155 tis. eur. Stav bankových úverov sa znížil o ročné zaplatené splátky istín. Záväzky vyplývajúce zo zúčtovania so zamestnancami, Soc. poisťovňou, zdravotnými poisťovňami a daňovým úradom sú na úrovni roka 2023, príp. sú nižšie.

Rezerva na overenie individuálnej, konsolidovanej účtovnej závierky a za overenie súladu výročnej správy za rok 2024 je vytvorená v sume **6 432 eur**, čo predstavuje 40 % zmluvne dohodnutej čiastky. Audit vykonáva spoločnosť ACCEPT AUDIT & CONSULTING, s. r. o. Prešov.

Súdny spor, u ktorého je pravdepodobnosť plnenia viac ako 50 % je o náhradu škody na zdraví z titulu bolestného a sťaženého spoločenského uplatnenia vo výške **20 876 eur** s príslušenstvom (rezerva na súdne spory). Škoda bola spôsobená obyvateľke mesta pádom na betónovom panelovom chodníku, ktorý sa nachádzal na pozemku vo vlastníctve mesta. Mesto má vo veci vypracovaný znalecký posudok. Okresný súd SNV žalobu v roku 2020 zamietol. Žalobkyňa podala voči rozsudku odvolanie. Spor pokračoval na Krajskom súde v Košiciach, ktorý rozsudok zrušil a vec vrátil na Okresný súd v Sp. Novej Vsi na ďalšie konanie. V novembri 2022 bolo pojednávanie odročené, ďalšie bolo vytýčené na 30.1.2023, ktoré bolo taktiež odročené na 27.2.2023. Následne Okresný súd SNV rozsudkom zo dňa 27.2.2023 rozhodol, že žalobu zamietla. Žalobkyňa podala voči rozsudku odvolanie. Konanie pokračovalo na Krajskom súde v Košiciach 6. 11. 2024, bolo odročené na neurčito za účelom dosiahnutia mimosúdnej dohody, prípadne uzatvorenia súdneho zmiernu.

Rezerva na odchodné v sume **81 934,16 eur** (odchodné + odvody) je vypočítaná na odchodné pre zamestnancov mesta, ktorí už k 31. 12. 2024 dosiahli dôchodkový vek, ale o dôchodok nepožiadali.

Rezerva na odmeny **8 887,71 eur** pri životných a pracovných jubileách je vypočítaná podľa nárokov v zmysle platnej kolektívnej zmluvy.

Podľa oznámenia spol. Eurobus, a. s. o výške predpokladaného doplatku na vykrytie straty pri prevádzke MVD za rok 2024 bola zaúčtovaná rezerva **148 922 eur** aj na tieto náklady.

Zúčtovanie medzi subjektmi verejnej správy - oproti roku 2023 sa zvýšil stav účtov patriacich do skupiny zúčtovania medzi subjektmi VS o 5 626 781,65 eur. Dôvodom nárastu boli jednak nevyčerpané transfery v meste, RO a PO – dotácie poskytnuté zo ŠR, štátnych fondov a ostatných subjektov a zároveň záväzkov RO voči mestu z titulu neodvedených príjmov. Záväzkov RO z neodvedených príjmov je vo výške **100 104,74 eur** (účet 351). Záväzkom RO a PO voči mestu je aj zostatková hodnota majetku v správe, a to na úrovni **25 910 032,06 eur** (účet 355).

Eliminácia bola vykonaná na účtoch 351, 355 v plnej výške.

O čiastku 1 113 tis. eur sa zvýšilo **časové rozlíšenie** na účte výnosov budúcich období, čo znamená, že sa zvýšilo financovanie majetku zo zdrojov ŠR, EÚ, darov, príp. od iných poskytovateľov mimo VS. Po zaradení majetku sa výnosy budúcich období v časovej a vecnej súvislosti s odpismi rozpúšťajú do výnosov.

b) Pasíva za konsolidovaný celok

Pasíva v konsolidovanom celku sa oproti roku 2023 zvýšili o 5 652 tis. eur, z toho vlastné imanie o 2 156 tis. eur a záväzky o 9 057 tis. eur. Vysoký nárast záväzkov zo zúčtovania medzi subjektmi VS je spôsobený nepoužitými dotáciami hlavne v meste. V zmysle zmlúv je možné použiť kapitálové (transfery) dotácie aj v nasledujúcich rokoch. Jedná sa o výstavbu zariadenia pre seniorov Holubnica (2 273 tis. eur), rekonštrukcie 4. poschodia Domova dôchodcov na Brezovej ul. (2 500 tis. eur), projekt v ZŠ Ing. O. Kožucha (16,5 tis. eur) alebo projekt na preventívne opatrenia proti vzniku škôd spôsobených medveďom hnedým (45 tis. eur).

Tabuľka č. 55 Prehľad pasív za konsolidovaný celok

Pasíva v EUR (netto)	Agregované údaje 2023	Agregované údaje 2024	Zmena 2024/2023	Konsolidačné úpravy	Konsolidované údaje 2024
Fondy	0,00	0,00	0,00	0,00	0,00
Oceňovacie rozdiely	-371 672,30	-363 886,10	7 786,20	363 886,10	0,00
Nevysporiadaný výsledok hospod. min. rokov	112 960 387,59	115 292 821,26	2 332 433,67	-1 269 124,19	114 023 697,07
Výsledok hospodárenia za účtovné obdobie	2 770 029,50	2 585 779,58	-184 249,92	-93 086,95	2 492 692,63
Vlastné imanie spolu:	115 358 744,79	117 514 714,74	2 155 969,95	-998 325,04	116 516 389,70
Rezervy	781 680,60	573 507,63	-208 172,97	0,00	573 507,63
Zúčtovanie medzi subjektmi verejnej správy	26 056 365,26	31 683 146,91	5 626 781,65	-26 010 136,80	5 673 010,11
Dlhodobé záväzky	441 902,63	1 289 122,70	847 220,07	0,00	1 289 122,70
Krátkodobé záväzky	5 065 157,29	5 952 662,68	887 505,39	-350 011,96	5 602 650,72
Bankové úvery	8 391 897,24	8 139 465,38	-252 431,86	0,00	8 139 465,38
Záväzky spolu:	40 737 003,02	47 637 905,30	9 056 872,23	-26 360 148,76	21 277 757
Časové rozlíšenie:	32 455 538,75	29 050 545,78	-3 404 992,97	-254 679,66	28 795 866,12
PASÍVA CELKOM	188 551 286,56	194 203 165,82	5 651 879,26	-27 613 153,46	166 590 012,36

Vlastné imanie sa oproti roku 2023 zvýšilo o 2 156 tis. eur, z toho výsledok hospodárenia za bežné účtovné obdobie zaznamenal pokles o 184 tis. eur. Zmena oceňovacieho rozdielu súvisela s hodnotou vkladu OS Lesy mesta Spišská Nová Ves s. r. o. do OS PALAGRO, spol. s r. o., čiastka 364 tis. eur.

Výsledok hospodárenia bežného obdobia - z dôvodu konsolidačných operácií, ktoré boli vykonané úpravou výsledku hospodárenia bežného obdobia sa zisk znížil o 93 086,95 eur. Čiastka pozostáva z konsolidácie dividend vyplatených OS mestu, zisku v OS MEPOS SNV s. r. o, ktorý vznikol investičnou činnosťou tejto spoločnosti pre mesto a ostatné ÚJ konsolidovaného celku a taktiež a taktiež z titulu nespotrebovaného materiálu na sklade dodaného v rámci celku. Zmenu spôsobilo aj opravné účtovanie na strane nákladov, zaúčtovanie príjmov budúcich období v RO, PO a meste z vyúčtovania tepla za rok 2024.

Zmena výsledku hospodárenia:

- neodvedené príjmy SŠZ mestu (nezaúčtovaný náklad z bud. odvodu) -25,00 eur
- odpis zo zisku OS MEPOS SNV s.r.o. prepočítaný na dobu odpisovania majetku zaradeného mestom v rokoch 2020 až 2024 10 816,62 eur
- odpis zo zisku v MEPOS SNV s. r. o., majetok obstaraný 2021 1 700,67 eur
- odpis zo zisku v ZOO, majetok obstaraný 2022, 2023 32,88 eur
- zisk zo zaradeného majetku v roku 2024 v meste -19 125,07 eur
- zisk z nezaradeného majetku v roku 2024 v meste -92 911,16 eur
- odpis zo zisku z obstarania majetku 2023 v STEZ 88,20 eur
- odpis zo zisku z obstarania majetku 2024 v STEZ 385,88 eur
- odpis zo zisku z obstarania majetku 2023 v Lesy mesta Spišská Nová Ves 916,20 eur
- Nespotrebované skladové zásoby v MEPOS SNV s. r. o. 10 106,85 eur
- dividendy z OS EMKOBEL, a. s. pre mesto -129 224,00 eur
- dividendy z OS Lesy mesta Spišská Nová Ves, s. r. o. pre mesto -70 000,00 eur
- Zúčtovanie príjmov bud. období, dobropis teplo mesto 18 423,54 eur

• Zúčtovanie príjmov bud. období, dobropis teplo ZŠ Nad Medzou	11 063,06 eur
• Zúčtovanie príjmov bud. období, dobropis teplo ZŠ Lipová	11 817,76 eur
• Zúčtovanie príjmov bud. období, dobropis teplo ZŠ Nejedlého	14 800,61 eur
• Zúčtovanie príjmov bud. období, dobropis teplo ZŠ Komenského	11 254,05 eur
• Zúčtovanie príjmov bud. období, dobropis teplo ZŠ Hutnícka	13 336,06 eur
• Zúčtovanie príjmov bud. období, dobropis teplo SŠZ	37 152,71 eur
• Zúčtovanie príjmov bud. období, dobropis teplo Domov dôchodcov	4 841,14 eur
• Zúčtovanie príjmov bud. období, dobropis teplo Mestské kultúrne centrum	11 358,14 eur
• <u>Zúčtovanie príjmov bud. období, dobropis teplo STEZ</u>	<u>60 103,91 eur</u>
S p o l u :	- 93 086,95 eur

Rezervy - účtovné jednotky tvorili v roku 2024 krátkodobé zákonné rezervy za podnikateľskú činnosť a ostatné rezervy na nevyfakturované dodávky a služby, na náklady spojené s auditom účtovnej závierky, na súdne spory, zamestnanecké požitky a na pestovateľskú činnosť. Hodnota rezerv za celok sa oproti roku 2023 znížila o 208 tis. eur (agregovaná).

BIC Spišská Nová Ves, s. r. o. tvorila rezervy krátkodobé na dovolenky **2 825,74** eur.

Lesy mesta Spišská Nová Ves s. r. o. krátkodobú zákonnú rezervu vo výške 155 000 eur na pestovnú činnosť vytvorenú v roku 2023 rozpustili do výnosov. Tvorba sa týkala zákonnej krátkodobej rezervy na dovolenky a na odmeny **40 456,07** eur.

EMKOBEL, a. s. tvoril ostatnú dlhodobú a krátkodobú rezervu na odchodné vo výške **69 546,40** eur, na odstupné dlhodobú vo výške **43 227,05** eur.

MEPOS s. r. o., r. s. p. tvoril zákonnú krátkodobú rezervu vo výške **5 728,79** eur na nevyčerpané dovolenky (55 383,79 eur) a audit (1 900 eur).

Agregovaný objem rezerv je v sume 573 507,63 eur. Na účte neboli vykonané žiadne konsolidačné úpravy.

Bankové úvery – stav dlhu oproti roku 2023 sa znížil o 252 tis. eur. Mesto fin. prostriedky z nových dlhodobých bankových úverov nečerpalo. V decembri poslanci MsZ schválili prijatie dlhodobého bankového úveru vo výške 4 mil. eur s možnosťou čerpania v roku 2025 a 2026. V priebehu roka 2024 sa čerpali úverové zdroje zo ŠFRB, a to na prestavbu hotela Šport na byty. Úver je splatný o 40 rokov s pevnou 1 % úrokovou sadzbou. Dlhodobý bankový úver z ČSOB (bývalý dodávateľský úver) nie je úročený. Nezaplatené úroky z bankového úveru za december 2024 boli vo výške 11 178,73 eur, zo ŠFRB 501,21 eur z dvoch úverov. Mesto dlží bankám 6 658 203,30 eur a ŠFRB 464 383,44 eur (vrátane úrokov za december 2024).

Suma dlhu (bez úverov zo ŠFRB) dosiahla 14,74 % skutočných bežných príjmov predchádzajúceho roka, ktoré boli vo výške 45 104 593,23 eur. Pri výpočte celkovej sumy dlhu sa transfery od iného subjektu verejnej správy alebo z EÚ neodpočítavajú zo základne skutočných bežných príjmov predchádzajúceho roka.

Suma ročných splátok návratných zdrojov financovania, vrátane úhrady výnosov bola k 31. 12. 2024 na úrovni 4,56 % skutočných bežných príjmov predchádzajúceho roka znížených o prostriedky poskytnuté v príslušnom roku z rozpočtu iného subjektu VS a EÚ, darov a podľa osobitných predpisov. Do sumy splátok a výnosov boli započítané aj splátky a zaplatené úroky z úveru zo ŠFRB.

Tabuľka č. 56 Prehľad stavov úverov a leasingov v konsolidovanom celku

Číslo úverovej/leasingovej zmluvy	Dátum uzatvorenia zmluvy	Účel	Úver splatný dňa	Stav k 31.12.2023	Stav k 31.12.2024	Úroková sadzba %p.a.	Popis zabezpečenia	Účtovná jednotka
96720/03/2017	09.04.2018	Rekonštrukcia MK (postúpená pohľ.)	31.05.2028	522 627,33	402 027,33	x	Bez ručenia	mesto
96720/04/2017	25.02.2019	Rekonštrukcia MK (postúpená pohľ.)	15.04.2029	2 427 811,96	1 972 597,24	x	Bez ručenia	mesto
18/006/2021	02.09.2021	Investičné akcie mesta + úroky 11 178,73	23.12.2033	4 747 000,00	4 283 578,73	4,302	Bez ručenia	mesto
Spolu úvery mesto:				7 697 439,29	6 658 203,30	x	x	x
18/27/13	12.11.2013	Úverová linka, kontokorent, dodávky plynu	31.01.2022	0,00	0,00	3,9	Blanko zmenka	Emkobel
529/2023/UZ	12.05.2023	Dlhodobý investičný úver	20.04.2030	551 173,54	919 047,48	1 ME+2,6	Blank,nehn.pohľ.	Emkobel
000704/CORP/2021	30.11.2022	Kúpa podielu v spoločnosti PALAGRO spol. s r.o.	20.12.2023	125 009,00	82 157,00	1,85	Pohľadávkami	Lesy
000133/CORP/2024	05.06.2024	Projektová investícia, projekty finan. PPA	30.04.2026	0,00	370 545,33	2,2	Pohľadávkami	Lesy
561/CC/22	27.10.2023	Kontokorentný úver	31.12.2032	nekonsolidované	45 809,48	1ME+2,65	Pohľadávkami	PALAGRO
9003934	04.08.2022	Traktor CLAAS ARION 420	13.09.2027		43 334,35	3,2	zab.prevod práv	PALAGRO
357990-2024	27.02.2024	Poľnoúver	30.09.2025		20 368,44	1ME+2,5	Pohľadávkami	PALAGRO
Spolu úvery konsolidovaný celok:				8 373 621,83	8 139 465,38	x	x	x
LZL/21/30158	15.10.2021	KIA Stonic 1,2 DPI SILVER	18.10.2025	4 950,10	2 318,33	6,1	Bez ručenia	BIC
LZC/21/80232	08.07.2021	Hyg. Kontajner CSC30	07.07.2027	25 890,76	18 821,38	1,65	Bez ručenia	MEPOS
LZL/21/00003	12.01.2021	Hyundai Tuscon	12.01.2026	9 654,30	5 131,15	4,43	Bez ručenia	MEPOS
LZL/21/10009-M	01.02.2021	Multicar M 31	01.02.2026	47 125,94	24 811,31	2,31	Bez ručenia	MEPOS
LZL/21/00788-C	29.05.2021	Citroen JPR PTDC	29.05.2026	13 554,51	8 090,00	3,65	Bez ručenia	MEPOS
LZL/22/80588	02.02.2023	Práčka primus FX450E (2 x)	01.02.2028	34 018,82	26 633,68	6,1	Bez ručenia	MEPOS
LZC/22/80587	02.02.2023	Práčka primus FX280E	01.02.2028	9 984,81	7 824,91	6,1	Bez ručenia	MEPOS
Leasing 9004779	16.02.2023	Piaggio NP6 SW SR Start sklápač	15.02.2027	17 323,21	12 174,08	4,5	Bez ručenia	MEPOS
Leasing 9005143	26.04.2023	Hako Citymaster 1600	25.04.2028	57 778,39	45 635,51	5,22	Bez ručenia	MEPOS
23176	23.01.2024	Man TGM	10.01.2029	0,00	147 772,24	4,705	predmet financ.	MEPOS
23471	29.04.2024	Dacia Duster Extreme	10.04.2028	0,00	16 898,40	5,66	predmet financ.	MEPOS
23887	22.08.2024	Multicar M3	10.08.2029	0,00	75 227,43	4,86	predmet financ.	MEPOS
24142	28.10.2024	Rýchlobežný drvič	10.08.2029	0,00	186 496,38	4,342	predmet financ.	MEPOS
4315200658	15.02.2021	HIDROMEK (práca v lese)	05.03.2026	19 394,53	10 877,35	3,43	Zmenka	Lesy
UZF/22/70194	13.04.2022	Pásová píla Wood - Mizer EG300	12.04.2026	8 146,88	4 257,97	3,96	Bez ručenia	Lesy
UZF/22/70195	13.04.2022	Rozmetacia píla Wood - Mizer LT20ME 15S	12.04.2026	8 199,92	4 291,72	3,96	Bez ručenia	Lesy
UZF/23/70010	13.01.2023	Pásová píla WOOD-Mizer	15.01.2028	27 534,08	18 252,76	6,01	Bez ručenia	Lesy
UZF/24/70201	03.04.2024	Nákladné vozidlo špec. TATRA Phoenix	07.04.2029	0,00	78 567,20	6,42	Bez ručenia	Lesy
UZF/24/70202	03.04.2024	Príves nákladný špec. UMIKOV	07.04.2029	0,00	17 459,03	5,9	Bez ručenia	Lesy
4145605915	28.06.2024	Osobný automobil Suzuki Vitara	30.06.2024	0,00	17 283,19	5,9	Bez ručenia	Lesy
4145605916	28.06.2024	Osobný automobil Suzuki Jimny N1 Jumny	30.06.2024	0,00	18 619,39	5,9	Bez ručenia	Lesy
4145605917	28.06.2024	Osobný automobil Suzuki Jimny N1 Jumny	30.06.2024	0,00	18 619,39	5,9	Bez ručenia	Lesy
4145605918	28.06.2024	Osobný automobil Suzuki Jimny N1 Jumny	30.06.2024	0,00	18 619,39	5,9	Bez ručenia	Lesy
4145605919	28.07.2024	Osobný automobil Suzuki Jimny N1 Jumny	30.06.2024	0,00	18 619,39	5,9	Bez ručenia	Lesy
4145605920	28.07.2024	Osobný automobil Suzuki Jimny N1 Jumny	30.06.2024	0,00	18 619,39	5,9	Bez ručenia	Lesy
4315201109	24.09.2024	Obnoviteľné zdroje lbc-fotovoltarika	05.09.2029	0,00	53 668,01	7,0	Bez ručenia	Lesy
UZF/23/70538	22.08.2023	Lis na guľaté balíky CLAAS ROLLANT 520 RF	22.08.2028	nekonsolidované	27 418,27	6,47	predmet financ.	PALAGRO
UZF/23/70418	13.07.2023	Žací stroj CLAAS DISCO 28QK	30.07.2027		4 827,02	7,47	predmet financ.	PALAGRO
UZF/23/70192	03.04.2023	Rozmeta dlo cynkomet N-221/3-1	05.04.2027		11 308,78	7,22	predmet financ.	PALAGRO
810/2357/2000	23.03.2001	ŠFRB/Panoráma	23.03.2031	140 876,36	127 232,17	4,4	Nehnuteľnosť	mesto
800/478/2023	23.11.2023	ŠFRB/prestavba hotela na byty	31.12.2064	0,00	337 151,27	1,0	Nehnuteľnosť	mesto
Spolu úvery, líziny a fin. výpomoc za konsolidovaný celok:				8 798 054,44	9 479 437,80	x	x	x

Obchodná spoločnosť EMKOBEL, a. s. prijíma každoročne kontokorentný úver (úverovú linku) na platenie preddavkov za plyn, ktoré tvoria 80 % z fakturácie. Je to spôsob akým sa preklenie časový nesúlad medzi prijatými a uhradenými platbami. Pre rok 2024 mala spoločnosť zabezpečený úverový rámec vo výške 1 600 000 eur, ktorý nepoužila.

Obchodná spoločnosť Lesy mesta Spišská Nová Ves s. r. o. čerpala krátkodobý úver vo výške 200 000 Eur na rozšírenie hospodárskej činnosti (odkúpenie poľnohospodárskej spol.), ktorého zostatok k 31. 12. 2024 bol vo výške 82 157 eur. Splatnosť úveru sa dodatkom zmenila na november 2025.

Obchodná spoločnosť PALAGRO, spol. s r. o. sa v roku 2023 nekonsolidovala, v roku 2024 sa plnohodnotne konsolidovala. Spoločnosť, ako vnučka mesta, čerpala bankové úvery na nákup traktora a zo Slovenskej záručnej a rozvojovej banky, a. s. poľnouver. Kontokorentný úver k 31. 12. 2024 je vo výške 45 809,48 eur. Celkom spoločnosť dlhuje bankám 109 512,27 eur.

Časové rozlíšenie na strane pasív - účtovné jednotky konsolidovaného celku časovo rozlišovali výdavky budúcich období a výnosy budúcich období. Oproti roku 2023 sa položky časového rozlíšenia znížili o 3 404 992,97 eur.

Výdavky budúcich období (agregovaná súvaha) sú vo výške 378 182,22 eur a predstavujú najmä preplatky z vyúčtovania tepla za rok 2024, ktoré bude musieť EMKOBEL, a. s. uhradiť odberateľom v konsolidovanom celku a ostatným odberateľom. Vo výdavkoch bud. období sú zaúčtované aj odmeny ved. zamestnancom. V rámci konsolidačných operácií sa eliminovala čiastka 194 150,98 eur.

Výnosy budúcich období (agregovaná súvaha) sú vo výške 28 672 363,56 eur a predstavujú zostatkovú hodnotu majetku obstaraného z kapitálových transferov alebo darov. Kapitálové transfery sa zúčtovali v priebehu roka 2024 do výnosov vo výške odpisov majetku mesta obstaraného z cudzích zdrojov. Samostatne sa vedie analytická evidencia za majetok obstaraný z cudzích zdrojov a prevedený do správy RO a PO. Vo výške odpisov sa účet 384 rozpúšťa do výnosov. Pri spotrebe materiálu na sklade, ktorý bol tiež obstaraný z cudzích zdrojov sa vo vecnej a časovej súvislosti s nákladmi účtovali aj výnosy a znížil sa stav účtu 384. Platby za potraviny v ŠJ základných škôl a MŠ prijaté vopred v roku 2023 v čiastke 76 135,80 eur boli vrátené školám v priebehu roka 2024. V závere roka 2024 bol stav vopred prijatých platieb v ŠJ 60 528,68 eur, tieto budú vrátené školám v roku 2025. Na strane DAL účtu 384 za mesto sú prijaté kapitálové transfery na rekonštrukciu hotela Šport na byty v sume 302 210 eur, na umelú trávu – futbalový štadión 463 397,34 eur. Z Environmentálneho fondu sa zakúpilo vozidlo na odpad. hospodárstvo v hodnote 160 000 eur. Na výstavbu detského ihriska sa prijal transfer v sume 50 000 eur. Zo záverečnej platby na obnovu zdravotného strediska na sídl. Západ je transfer 43 763,92 eur. Opravila sa chyba pri zúčtovaní transferu na vojenský bunker z roku 2023, transfer je 27 495,05 eur. Na strane MD sa účtujú odpisy a delimitácie na RO a PO. V OS EMKOBEL, a. s. sa výnosy budúcich období znížili oproti roku 2023 o 4 193 tis. eur, z dôvodu dotácie na energie zo ŠR pre odberné miesta v Smižanoch a pre Spišskú Novú Ves, časť sa použila a časť vrátila.

8.3. Pohľadávky

a) za materskú účtovnú jednotku

Tabuľka č. 57 Pohľadávky mesta podľa splatnosti

Druh pohľadávky	2023				2024			
	spolu brutto	korekcia (opravná položka)	spolu netto	z toho po lehote splatnosti	spolu brutto	korekcia (opravná položka)	spolu netto	z toho po lehote splatnosti
314 -Poskytnutie preddavkov	38 848,36	0,00	38 848,36	0,00	36 869,72	0,00	36 869,72	2 156,00
-energie spoločností bytov	36 692,36	0,00	36 692,36	0,00	34 713,72	0,00	34 713,72	0,00
-elektrická energia (VEZ)	2 156,00	0,00	2 156,00	0,00	2 156,00	0,00	2 156,00	2 156,00
318 -Pohľadávky z nedaňových príjmov	1 209 124,16	876 190,39	332 933,77	1 110 736,03	2 188 125,49	1 306 293,83	881 831,66	2 139 950,10
z toho:								
-komunálny odpad	986 968,39	799 614,10	187 354,29	986 968,39	1 163 403,44	838 457,02	324 946,42	1 163 403,44
-ostatné (len energie v MBC,p.p.,inkub.)	96 277,48	76 256,29	20 021,19	96 277,48	115 244,82	91 468,20	23 776,62	115 244,82
-ostatné (nájomné v MBC,p.p.,inkub.,)	0,00	0,00	0,00	0,00	32 807,22	12 794,92	20 012,30	32 807,22
-faktúry + predaj Dom služieb,IPM Holding	16 649,11	320,00	16 329,11	3 737,40	446 915,85	662,00	446 253,85	435 714,56
-pokuty za priestupky	855,19	0,00	855,19	855,19	6 030,24	0,00	6 030,24	6 030,24
-byty (len energie)	58 139,92	0,00	58 139,92	0,00	73 655,96	51 792,79	21 863,17	51 792,79
-byty (nájomné)	0,00	0,00	0,00	0,00	279 898,48	279 898,48	0,00	279 898,48
-nebytové priest. (len energie)	12 330,80	0,00	12 330,80	0,00	11 809,90	0,00	11 809,90	11 809,90
-nebytové priest. (nájomné)	0,00	0,00	0,00	0,00	28 504,33	27 357,09	1 147,24	28 504,33
-ostatné (ŽP,DH, pohreb., poz.)	15 005,70	0,00	15 005,70	0,00	14 814,72	3 863,33	10 951,39	14 744,32
-dobropisy	22 897,57	0,00	22 897,57	22 897,57	15 040,53	0,00	15 040,53	0,00
319 -Pohľadávky z daňových príjmov	193 766,17	120 764,17	73 002,00	193 531,57	198 919,41	125 360,11	73 559,30	198 497,91
z toho:								
-daň z nehnuteľností	157 751,83	88 929,98	68 821,85	157 751,83	165 219,95	96 546,42	68 673,53	165 219,95
-daň za psa	26 081,65	23 098,60	2 983,05	26 081,65	23 264,59	20 142,25	3 122,34	23 264,59
-daň za užívanie verejného priestranstva	3 082,82	2 192,42	890,40	3 082,82	3 311,50	2 056,17	1 255,33	3 311,50
-zrušené dane	6 002,37	6 002,37	0,00	6 002,37	6 002,37	6 002,37	0,00	6 002,37
-daň za predajné automaty	612,90	540,80	72,10	612,90	699,50	612,90	86,60	699,50
-daň z ubytovania	234,60	0,00	234,60	0,00	421,50	0,00	421,50	0,00
335 -Pohľadávky voči zam.	15 423,25	0,00	15 423,25	0,00	17 473,50	0,00	17 473,50	0,00
372-Zúčtovanie transferov mimo VS	0,00	0,00	0,00	0,00	0,00	0,00	0,00	0,00
378 -Iné pohľadávky krátkodobé, z toho:	954 060,09	300 624,27	653 435,82	0,00	597 308,30	0,00	597 308,30	0,00
-byty a nebytové priestory (služby, energie)	628 897,57	0,00	628 897,57	0,00	597 308,30	0,00	597 308,30	0,00
-byty nájomné (náhradné bývanie)	260 436,72	259 518,14	918,58	254 618,05	0,00	0,00	0,00	0,00
-nebytové priestory nájomné	31 424,22	27 858,85	3 565,37	27 858,85	0,00	0,00	0,00	0,00
-priem.park, zóna, MBC, BIC, SPP nájomné	20 120,69	9 090,56	11 030,13	20 050,29	0,00	0,00	0,00	0,00
-hrobové miesta nájomné	6 125,04	2 894,64	3 230,40	2 894,64	0,00	0,00	0,00	0,00
-pozemky nájomné	7 055,85	1 262,08	5 793,77	7 055,85	0,00	0,00	0,00	0,00
S p o l u krátkodobé:	2 411 222,03	1 297 578,83	1 113 643,20	1 304 267,60	3 038 696,42	1 431 653,94	1 607 042,48	2 340 604,01
378 -Iné pohľadávky dlhodobé z toho:	0,00	0,00	0,00	0,00	2 050,00	0,00	2 050,00	0,00
Iné pohľadávky, zábezpeka na poštovné	0,00	0,00	0,00	0,00	2 050,00	0,00	2 050,00	0,00
S p o l u K + D pohľadávky:	2 411 222,03	1 297 578,83	1 113 643,20	1 304 267,60	3 040 746,42	1 431 653,94	1 609 092,48	2 340 604,01

Pohľadávky v roku 2024 sa oproti roku 2023 zvýšili o 630 tis. eur, najvýraznejšie rástli pohľadávky z nedaňových príjmov. Nezaplatené dane sú na rovnakej úrovni ako v roku 2023 (199 tis. eur).

Poskytnuté preddavky, ktoré mesto uhradilo spoločenstvám bytov (bytové domy, v ktorých mesto má aspoň jeden byt vo svojom vlastníctve) sú na úrovni 35 tis. eur, čo je porovnateľné s rokom 2023. Z nedaňových pohľadávok sa zvýšili nezaplatené poplatky za komunálny odpad (o 176 tis. eur), o čiastku 430 tis. eur sú vyššie nezaplatené odberateľské faktúry (v tom predaj majetku). Mierne sa zvýšilo nezaplatené nájomné v bytoch a NP a tiež služby poskytované nájomcom. V roku 2024 sa preúčtovalo nájomné z účtu 378 späť na účet 318, a to v zmysle zmeny v postupoch účtovania. Ako dlhodobá pohľadávka sa sleduje zábezpeka poskytnutá Slov. pošte, a. s. na poštovné, pôvodne bola pohľadávka zaúčtovaná na podsúvahovom účte. O čiastku 134 tis. eur stúpili pohľadávky nezaplatené do 1 roka, ku ktorým bola vytvorená opravná položka. O čiastku 1 036 tis. eur sa zvýšili pohľadávky mesta, ktoré sú po lehote splatnosti.

O stave vymáhania daňových nedoplatkov na miestnych daniach a miestnych poplatkoch bola oddelením správy daní vypracovaná správa, v ktorej je uvedený popis spôsobov vymáhania a ich výsledok. Vymáhanie upravuje daňový poriadok, na základe ktorého sa vykonáva exekúcia, a to:

- zrážkami zo mzdy a dôchodku,
- prikázaním pohľadávky z účtu vedeného u poskytovateľa platobných služieb,
- zadržaním vodičského preukazu.

V zmysle zákona o konkurze a reštrukturalizácii sa pohľadávky daňových dlžníkov prihlasujú u správcov konkurznej podstaty.

V zmysle zákona o súdnych exekútoroch a exekučnej činnosti sa pohľadávky daňových dlžníkov prihlasujú do dražieb, alebo sa žiada exekútor o vykonanie exekúcie peňažnej pohľadávky.

V roku 2024 boli daňovou exekúciou vymáhané nedoplatky na:

- dani za psa u fyzických a právnických osôb,
- dani z nehnuteľností u fyzických a právnických osôb,
- miestnom poplatku za komunálne odpady u fyzických osôb a právnických osôb,
- daň za užívanie verejného priestranstva u fyzických osôb a právnických osôb.

V roku 2024 bolo vydaných 733 rozhodnutí o začatí daňového exekučného konania, na celkovú výšku nedoplatkov 193 234 eur, z toho:

- a) zrážkami z dôchodku 62 rozhodnutí,
- b) zrážkami zo mzdy 44 rozhodnutí,
- c) prikázaním pohľadávky z účtu 480 rozhodnutí,
- d) zadržaním vodičského preukazu 147 rozhodnutí.

Za účelom zabezpečenia daňových nedoplatkov bolo v roku 2024 vydaných 20 rozhodnutí o zriadení záložného práva na nehnuteľný majetok daňových dlžníkov vo výške 38 629,22 eur.

Daňovým exekučným konaním mesto získalo príjmy v sume 225 844,32 eur.

b) za konsolidovaný celok

Účet 311 Odberatelia – najvyššia čiastka pohľadávok voči odberateľom je v OS EMKOBEL, a. s. 1 306 311,89 eur, spoločnosť zabezpečuje dodávky tepla a el. energie pre RO, PO, mesto, spoločenstvá vlastníkov bytov a bytové družstvá v celom meste. Taktiež dodáva teplo podnikateľom a charite. OS MEPOS SNV s. r. o. eviduje pohľadávky vo výške 53 629,91 eur za poskytnuté služby, z toho sú pohľadávky z obchodného styku voči prepojeným osobám v sume 28 559,44 eur pred splatnosťou. Opravné položky boli vytvorené v sume 1 678,47 eur.

OS Lesy mesta Spišská Nová Ves s. r. o. eviduje z celkových pohľadávok 155 524,02 eur, pohľadávky z obchodného styku vo výške 121 183,56 eur. Výška opravnej položky je 72 994,82 eur.

Agregovaná suma je vo výške 1 574 848,95 eur, opravné položky 80 871,39 eur vykázali okrem dvoch obchodných spoločností aj Správa telovýchovných zariadení (príspevková organizácia) vo výške 6 198,10 eur (vymáhané, spoločnosť v konkurze, z rok 2012).

Konsolidačnými operáciami sa eliminovala čiastka 345 765,42 eur.

Účet 314 Poskytnuté prevádzkové preddavky – najvyššia čiastka 411 011,67 eur je v OS EMKOBEL, a. s. za poskytnuté zálohy na energie (el. energia, plyn) spoločnosti MET Slovakia, a. s. Bratislava. Agregovaná čiastka 450 773,84 eur. Na účte neboli vykonané žiadne konsolidačné operácie.

Účet 315 Ostatné pohľadávky - rozpočtové organizácie evidujú krátkodobé pohľadávky za dobropisy z vyúčtovania energií, za poskytnutú a nezaplatenú stravu pre deti a obedy pre cudzích stravníkov v školách. ZŠ Ing. O. Kožucha eviduje 7 115,96 eur, z toho je 6 965,06 eur preplatok za plyn. MKC eviduje 5 517,96 eur za on-line predaj vstupeniek, ktorých úhrada je až v januári roku 2025.

OS EMKOBEL, a. s. zaúčtovala pohľadávku vo výške 6 997,31 eur voči MET Slovakia, a. s. Bratislava za preplatky z vyúčtovania energií. Lesy mesta Spišská Nová Ves s. r. o. vedú na tomto účte pohľadávky vo výške poplatkov za prebiehajúce súdne spory (9 546,30 eur).

BIC, s. r. o. eviduje 7 750 eur za služby.

Agregovaná suma za celok je 39 088,09 eur.

Na účte neboli vykonané žiadne konsolidačné operácie.

Účet 318 Pohľadávky z nedaňových príjmov obcí. Agregovaná čiastka 2 298 381,03 eur, z toho vytvorená opravná položka je 1 327 469,95eur. Okrem mesta má pohľadávky Domov dôchodcov na Brezovej ul. za nezaplatené služby, ktoré poskytuje klientom, a to vo výške 109 416,17 eur, z toho je 21 176,12 eur ťažko vymožiteľných. Z tohto dôvodu bola vytvorená opravná položka vo výške 21 176,12 eur. V rámci konsolidačných operácií sa eliminovala čiastka 3 825,04 eur a to BIC, s. r. o 1 838,00 eur a MEPOS SNV s. r., r. s. p. 1 987,04 eur.

Účet 319 Pohľadávky z daňových príjmov mesta. Agregovaná čiastka 198 919,41 eur, opravná položka 125 360,11 eur. Na účte bola vykonaná eliminácia čiastky 421,50 eur, čo je pohľadávka mesta voči Správe telovýchovných zariadení za nezaplatenú daň z ubytovania.

Účet 335 Pohľadávky voči zamestnancom sú vo výške 47 103,62 eur v týchto ÚJ:

- Mesto 17 473,50 eur z poskytnutých príspevkov na stravovanie na mesiac január 2025,
- BIC Spišská Nová Ves, s. r. o. 501,48 eur poskytnutý príspevkov na stravovanie na január 2025,
- Správa telovýchovných zariadení 16 238,69 eur. Lesy mesta Spišská Nová Ves s. r. o. 3 050,83 eur za palivové karty. MEPOS SNV s. r., r. s. p. 7 457,80 eur.

Na účte neboli vykonané žiadne konsolidačné operácie.

Účet 341 Daň z príjmov – agregovaná suma 36 181,71 eur z toho:

- EMKOBEL, a. s. 18 053,81 eur,
- PALAGRO spol. s r. o. 2 707,53 eur,
- Lesy mesta Spišská Nová Ves s. r. o. 15 420,37 eur.

Na účte neboli vykonané žiadne konsolidačné operácie.

Účet 343 Daň z pridanej hodnoty – agregovaná suma je vo výške 48 400,89 eur z toho:

- MEPOS SNV s. r., r. s. p. 36 468,36 eur,
- PALAGRO spol. s r. o. 11 932,53 eur.

Na účte neboli vykonané žiadne konsolidačné úpravy.

Tabuľka č. 58 Prehľad agregovaných pohľadávok za konsolidovaný celok (netto)

Druh pohľadávky	Rok 2024				Rok 2023			
	spolu (netto) 1=2+3+4	z toho v lehote splatnosti 2	z toho po lehote splatnosti 3	opravné položky 4	spolu (netto) 1=2+3+4	z toho v lehote splatnosti 2	z toho po lehote splatnosti 3	opravné položky 4
Mesto Spišská Nová Ves	1 609 092,48	700 142,41	2 340 604,01	1 431 653,94	1 113 643,20	1 106 954,43	1 304 267,60	1 297 578,83
* krátkodobé	1 607 042,48	698 092,41	2 340 604,01	1 431 653,94	1 113 643,20	1 106 954,43	1 304 267,60	1 297 578,83
* dlhodobé	2 050,00	2 050,00	0,00	0,00	0,00	0,00	0,00	0,00
ZŠ Nad Medzou	516,88	516,88	0,00	0,00	567,64	567,64	0,00	0,00
* krátkodobé	516,88	516,88	0,00	0,00	567,64	567,64	0,00	0,00
* dlhodobé	0,00	0,00	0,00	0,00	0,00	0,00	0,00	0,00
ZŠ Lipová	384,66	384,66	0,00	0,00	95,01	95,01	0,00	0,00
* krátkodobé	384,66	384,66	0,00	0,00	95,01	95,01	0,00	0,00
* dlhodobé	0,00	0,00	0,00	0,00	0,00	0,00	0,00	0,00
ZŠ Levočská	0,00	0,00	0,00	0,00	0,00	0,00	0,00	0,00
* krátkodobé	0,00	0,00	0,00	0,00	0,00	0,00	0,00	0,00
* dlhodobé	0,00	0,00	0,00	0,00	0,00	0,00	0,00	0,00
ZŠ Nejedlého	585,00	585,00	0,00	0,00	0,00	0,00	0,00	0,00
* krátkodobé	585,00	585,00	0,00	0,00	0,00	0,00	0,00	0,00
* dlhodobé	0,00	0,00	0,00	0,00	0,00	0,00	0,00	0,00
ZŠ Ing. Kožucha	7 115,96	7 115,96	0,00	0,00	2 089,35	2 089,35	0,00	0,00
* krátkodobé	7 115,96	7 115,96	0,00	0,00	2 089,35	2 089,35	0,00	0,00
* dlhodobé	0,00	0,00	0,00	0,00	0,00	0,00	0,00	0,00
ZŠ Komenského	360,76	360,76	0,00	0,00	89,08	89,08	0,00	0,00
* krátkodobé	360,76	360,76	0,00	0,00	89,08	89,08	0,00	0,00
* dlhodobé	0,00	0,00	0,00	0,00	0,00	0,00	0,00	0,00
ZŠ Hutnícka	437,24	437,24	0,00	0,00	20 743,21	20 743,21	0,00	0,00
* krátkodobé	437,24	437,24	0,00	0,00	20 743,21	20 743,21	0,00	0,00
* dlhodobé	0,00	0,00	0,00	0,00	0,00	0,00	0,00	0,00
ZUŠ	0,00	0,00	0,00	0,00	0,00	0,00	0,00	0,00
* krátkodobé	0,00	0,00	0,00	0,00	0,00	0,00	0,00	0,00
* dlhodobé	0,00	0,00	0,00	0,00	0,00	0,00	0,00	0,00
CVČ	0,00	0,00	0,00	0,00	48,71	48,71	0,00	0,00
* krátkodobé	0,00	0,00	0,00	0,00	48,71	48,71	0,00	0,00
* dlhodobé	0,00	0,00	0,00	0,00	0,00	0,00	0,00	0,00
SŠZ	617,77	617,77	0,00	0,00	1 144,50	1 144,50	0,00	0,00
* krátkodobé	617,77	617,77	0,00	0,00	1 144,50	1 144,50	0,00	0,00
* dlhodobé	0,00	0,00	0,00	0,00	0,00	0,00	0,00	0,00
Domov dôchodcov	89 200,05	74 946,70	35 429,47	21 176,12	90 207,04	73 879,10	37 504,06	21 176,12
* krátkodobé	89 200,05	74 946,70	35 429,47	21 176,12	90 207,04	73 879,10	37 504,06	21 176,12
* dlhodobé	0,00	0,00	0,00	0,00	0,00	0,00	0,00	0,00
MKC	16 599,09	13 109,13	3 489,96	0,00	25 079,01	18 844,01	6 235,00	0,00
* krátkodobé	16 599,09	13 109,13	3 489,96	0,00	25 079,01	18 844,01	6 235,00	0,00
* dlhodobé	0,00	0,00	0,00	0,00	0,00	0,00	0,00	0,00
ZOO	392,43	392,43	0,00	0,00	1 569,60	1 569,60	0,00	0,00
* krátkodobé	392,43	392,43	0,00	0,00	1 569,60	1 569,60	0,00	0,00
* dlhodobé	0,00	0,00	0,00	0,00	0,00	0,00	0,00	0,00
STEZ	126 955,08	133 153,18	0,00	6 198,10	117 218,19	110 082,77	13 333,52	6 198,10
* krátkodobé	126 955,08	133 153,18	0,00	6 198,10	117 218,19	110 082,77	13 333,52	6 198,10
* dlhodobé	0,00	0,00	0,00	0,00	0,00	0,00	0,00	0,00
BIC Spišská Nová Ves, s.r.o.	14 116,44	11 596,44	2 520,00	0,00	18 020,17	15 880,00	2 140,17	0,00
* krátkodobé	14 116,44	11 596,44	2 520,00	0,00	18 020,17	15 880,00	2 140,17	0,00
* dlhodobé	0,00	0,00	0,00	0,00	0,00	0,00	0,00	0,00
Lesy mesta Spišská Nová Ves, s.r.o.	90 213,90	52 285,69	110 923,03	72 994,82	122 002,40	98 700,10	96 297,12	72 994,82
* krátkodobé	82 529,20	44 600,99	110 923,03	72 994,82	78 128,90	54 826,60	96 297,12	72 994,82
* dlhodobé	7 684,70	7 684,70	0,00	0,00	43 873,50	43 873,50	0,00	0,00
PALAGRO, spol. s r.o.	15 299,71	15 299,71	0,00	0,00	0,00	0,00	0,00	0,00
* krátkodobé	15 299,71	15 299,71	0,00	0,00	0,00	0,00	0,00	0,00
* dlhodobé	0,00	0,00	0,00	0,00	0,00	0,00	0,00	0,00
Emkobel, a.s.	1 766 964,23	1 766 964,23	0,00	0,00	2 001 160,61	2 001 160,61	0,00	0,00
* krátkodobé	1 742 374,68	1 742 374,68	0,00	0,00	1 977 486,60	1 977 486,60	0,00	0,00
* dlhodobé	24 589,55	24 589,55	0,00	0,00	23 674,01	23 674,01	0,00	0,00
MEPOS SNV s.r.o.	103 558,53	100 477,07	4 759,93	1 678,47	210 892,91	208 148,89	3 530,60	786,58
* krátkodobé	96 313,55	93 232,09	4 759,93	1 678,47	210 892,91	208 148,89	3 530,60	786,58
* dlhodobé	7 244,98	7 244,98	0,00	0,00	0,00	0,00	0,00	0,00
SPOLU	3 842 410,21	2 878 385,26	2 497 726,40	1 533 701,45	3 724 570,63	3 659 997,01	1 463 308,07	1 398 734,45

Účet 378 Iné pohľadávky – agregovaná suma 640 721,93 eur, z toho najvyššia čiastka je v meste 597 308,30 eur.

Lesy mesta Spišská Nová Ves s. r. o. poskytli dlhodobú pôžičku fyzickej osobe vo výške 30 000 eur, z toho pohľadávka do 1 roka je v sume 6 000 eur zaúčtovaná na tomto účte. Čiastka 15 500 eur je zaúčtovaná na účte 067. V priebehu roka bolo z pôžičky zaplatených 6 000 eur.

Ako dlhodobá pohľadávka je v spol. EMKOBEL, a. s. zaúčtovaná odložená daňová pohľadávka 24 589,55 eur. V spol. Lesy mesta Spišská Nová Ves, s. r. o. je zaúčtovaná odložená daňová pohľadávka v sume 7 684,70 eur. Mesto má dlhodobú pohľadávku 2 050 eur ako zábezpeku na poštovné.

Na účte neboli vykonané žiadne konsolidačné úpravy.

8.4. Závazky

a) za materskú účtovnú jednotku

Závazky sa zvýšili oproti roku 2023 o 445 tis. eur, z toho dlhodobé o 304 tis. eur, krátkodobé o 141 tis. eur. V roku 2024 sa začal čerpať úver zo ŠFRB na prestavbu hotela Šport na byty, vyčerpala sa čiastka 337 tis. eur, z toho dlhodobý záväzok nad jeden rok je vo výške 323 tis. eur. Dlhodobý záväzok z úveru zo ŠFRB čerpaný na rekonštrukciu Panorámy na byty je vo výške 112 tis. eur. K dlhodobým záväzkom patria aj fin. prostriedky v Soc. fonde v sume 2 tis. eur.

Tabuľka č. 59 Závazky mesta podľa splatnosti

Ukazovateľ	Údaje v EUR			
	k 31.12.2023	z toho po lehote splatnosti	k 31.12.2024	z toho po lehote splatnosti
Závazky celkom:	1 861 137,79	150,88	2 305 772,92	5 221,98
Dlhodobé záväzky:	134 202,85	0,00	437 554,19	0,00
379 - Iné záväzky	0,00	0,00	0,00	0,00
47- Dlhodobé záväzky spolu v tom:	134 202,85	0,00	437 554,19	0,00
472 - Záväzky zo sociálneho fondu	7 203,52	0,00	1 713,46	0,00
479- Ostatné dlhodobé záväzky (ŠFRB)	126 999,33	0,00	435 840,73	0,00
Krátkodobé záväzky:	1 726 934,94	150,88	1 868 218,73	5 221,98
32- Záväzky spolu v tom:	1 061 033,90	150,88	1 355 663,17	5 221,98
321 – Dodávatelia	387 966,22	150,88	658 681,76	5 221,98
324 - Prijaté preddavky	672 754,90	0,00	696 981,41	0,00
325 – Ostatné záväzky	0,00	0,00	0,00	0,00
326 - Nevyfakturované dodávky	312,78	0,00	0,00	0,00
33 – Zúčtovanie so zamestnancami...v tom:	378 419,93	0,00	377 930,81	0,00
331 – Zamestnanci	227 974,67	0,00	227 322,52	0,00
336 - Zúčtov. s org. soc. a ZP	150 445,26	0,00	150 608,29	0,00
34 - Zúčtovanie daní v tom:	35 134,43	0,00	25 953,14	0,00
341 - daň z príjmov	0,00	0,00	0,00	0,00
342 - ostatné priame dane	35 134,43	0,00	25 953,14	0,00
37 - Iné záväzky v tom:	238 194,16	0,00	80 128,90	0,00
372 - Transfery a zúčtov.mimo VS, zbierka	0,00	0,00	0,00	0,00
379 - Iné záväzky	238 194,16	0,00	80 128,90	0,00
47 - krátkodobé záväzky v tom:	14 152,52	0,00	28 542,71	0,00
479 - Ostatné záväzky do 1 roka ŠFRB	14 152,52	0,00	28 542,71	0,00

Z krátkodobých závazkov sú najvyššie záväzky z dodávateľsko – odberateľských vzťahov, za mesto je to suma 550 tis. eur za byty a NP 109 tis. eur. Sú to záväzky voči dodávateľom ako MEPOS SNV, s. r. o. 29 tis. eur, EMKOBEL, a. s. za dodávku tepla 71 tis. eur, VEZ, a. s. 7 tis. eur, FIN.M.O.S (za osvetlenie) 90 tis. eur. Nezaplatené faktúry za projekt prestavby hotela Šport na byty sú vo výške 334 tis. eur. Faktúry podliehajú kontrole zo strany ŠFRB, ktorá ich následne uhradí.

O niečo vyššie ako v roku 2023 boli záväzky z prijatých preddavkov. Mesto prijíma od nájomcov platby za energie a služby, na druhej strane platí dodávateľom za tieto dodávky. Preddavky podliehajú ročnému zúčtovaniu. Záväzky voči zamestnancom, sociálnej poisťovni, zdravotným poisťovniam a voči daňovému úradu sú na rovnakej úrovni ako v roku 2023, príp. nižšie. Medzi inými záväzkami sú prijaté zábezpeky od uchádzačov vo verejných súťažiach, tieto sa oproti roku 2023 znížili. Mesto eviduje záväzky po lehote splatnosti vo výške 5 tis. eur, po lehote splatnosti nad 60 dní neeviduje žiadne záväzky.

b) za konsolidovaný celok

Dlhodobé záväzky v obchodných spoločnostiach sú najmä za spotrebné úvery a leasing, účtované na účte 479 Ostatné dlhodobé záväzky, agregovaná suma všetkých dlhodobých záväzkov je vo výške 1 289 122,70 eur. Zostatok účtu 479 je k 31. 12. 2024 je v týchto OS:

- Lesy mesta Spišská Nová Ves s. r. o. 233 208,82 eur,
- MEPOS SNV s. r.o., r. s. p. 349 962,23 eur,
- Mesto 435 840,73 eur.

Do dlhodobých záväzkov patria aj záväzky zo sociálneho fondu, ich objem dosiahol čiastku 101 986,10 eur za všetky ÚJ celku vrátane mesta. Záväzky z nájmu boli v objeme 168 124,82 eur, a to v spoločnosti Lesy mesta Spišská Nová Ves 64 545,36 eur, v OS MEPOS SNV s. r.o., r. s. p. 73 452,22 eur a PALAGRO, spol. s r. o. 30 127,24 eur, ktoré obstarávali hmotný majetok formou finančného prenájmu. Na účtoch dlhodobých záväzkov neboli vykonané žiadne konsolidačné úpravy.

Krátkodobé záväzky za konsolidovaný celok dosiahli úroveň 5 952 662,68 eur. Sú tvorené záväzkami voči dodávateľom z obchodného styku, prijatými preddavkami, nevyfakturovanými dodávkami, inými záväzkami a záväzkami voči zamestnancom, daňovému úradu a orgánom soc. a zdravotného poistenia. Ďalšie záväzky sa týkajú nezaplatených poplatkov a daní, napr. z dane z ubytovania, dane z príjmov a dane z motorových vozidiel. Záväzky voči zamestnancom z nevyplatenej mzdy za december 2024 predstavovali za celok čiastku 1 529 426,80 eur.

V rámci konsolidačných operácií sa eliminovali záväzky voči:

- dodávateľom v sume 347 752,46 eur (najmä neuhradené faktúry za teplo 12/2024 vystavené OS EMKOBEL, a. s. ostatným ÚJ v konsolidovanom celku),
- mestu za neuhradený nájom TV zariadenie 1 838 eur (BIC Spišská Nová Ves, s. r. o.),
- mestu za neuhradenú daň z ubytovania v sume 421,50 eur (Správa telovýchovných zariadení).

Tabuľka č. 60 Prehľad agregovaných zväzkov za konsolidovaný celok

Druh záväzku	Rok 2024			Rok 2023		
	spolu	z toho v lehote splatnosti	z toho po lehote splatnosti	spolu	z toho v lehote splatnosti	z toho po lehote splatnosti
Mesto Spišská Nová Ves	2 305 772,92	2 300 550,94	5 221,98	1 861 137,79	1 860 986,91	150,88
* krátkodobé	1 868 218,73	1 862 996,75	5 221,98	1 726 934,94	1 726 784,06	150,88
* dlhodobé	437 554,19	437 554,19	0,00	134 202,85	134 202,85	0,00
ZŠ Nad Medzou	196 992,60	196 992,60	0,00	223 706,12	223 706,12	0,00
* krátkodobé	195 990,01	195 990,01	0,00	221 685,84	221 685,84	0,00
* dlhodobé	1 002,59	1 002,59	0,00	2 020,28	2 020,28	0,00
ZŠ Lipová	188 004,63	188 004,63	0,00	164 519,79	164 519,79	0,00
* krátkodobé	180 063,86	180 063,86	0,00	160 216,54	160 216,54	0,00
* dlhodobé	7 940,77	7 940,77	0,00	4 303,25	4 303,25	0,00
ZŠ Levočská	143 286,53	143 286,53	0,00	126 006,33	126 006,33	0,00
* krátkodobé	140 497,21	140 497,21	0,00	123 983,58	123 983,58	0,00
* dlhodobé	2 789,32	2 789,32	0,00	2 022,75	2 022,75	0,00
ZŠ Nejedlého	224 280,14	224 280,14	0,00	222 512,30	222 512,30	0,00
* krátkodobé	216 629,00	216 629,00	0,00	211 856,32	211 856,32	0,00
* dlhodobé	7 651,14	7 651,14	0,00	10 655,98	10 655,98	0,00
ZŠ Ing. Kožucha	262 624,02	262 624,02	0,00	241 349,69	241 349,69	0,00
* krátkodobé	255 944,88	255 944,88	0,00	235 666,80	235 666,80	0,00
* dlhodobé	6 679,14	6 679,14	0,00	5 682,89	5 682,89	0,00
ZŠ Komenského	165 969,32	165 969,32	0,00	157 936,26	157 936,26	0,00
* krátkodobé	155 097,25	155 097,25	0,00	145 353,45	145 353,45	0,00
* dlhodobé	10 872,07	10 872,07	0,00	12 582,81	12 582,81	0,00
ZŠ Hutnícka	163 398,57	163 398,57	0,00	184 298,44	184 298,44	0,00
* krátkodobé	162 377,57	162 377,57	0,00	183 158,43	183 158,43	0,00
* dlhodobé	1 021,00	1 021,00	0,00	1 140,01	1 140,01	0,00
ZUŠ	107 590,25	107 590,25	0,00	121 501,26	121 501,26	0,00
* krátkodobé	103 276,44	103 276,44	0,00	116 234,96	116 234,96	0,00
* dlhodobé	4 313,81	4 313,81	0,00	5 266,30	5 266,30	0,00
CVČ	37 900,14	37 900,14	0,00	42 097,95	42 097,95	0,00
* krátkodobé	34 358,68	34 358,68	0,00	38 583,29	38 583,29	0,00
* dlhodobé	3 541,46	3 541,46	0,00	3 514,66	3 514,66	0,00
SŠZ	499 108,26	499 108,26	0,00	446 078,29	446 078,29	0,00
* krátkodobé	479 853,33	479 853,33	0,00	429 728,64	429 728,64	0,00
* dlhodobé	19 254,93	19 254,93	0,00	16 349,65	16 349,65	0,00
Domov dôchodcov	189 437,68	189 437,68	0,00	224 446,58	224 446,58	0,00

* krátkodobé	187 060,98	187 060,98	0,00	218 595,13	218 595,13	0,00
* dlhodobé	2 376,70	2 376,70	0,00	5 851,45	5 851,45	0,00
MKC	62 249,68	62 249,68	0,00	73 678,51	73 678,51	0,00
* krátkodobé	58 156,36	58 156,36	0,00	70 523,93	70 523,93	0,00
* dlhodobé	4 093,32	4 093,32	0,00	3 154,58	3 154,58	0,00
ZOO	31 164,66	31 164,66	0,00	26 464,00	26 464,00	0,00
* krátkodobé	28 068,44	28 068,44	0,00	23 105,63	23 105,63	0,00
* dlhodobé	3 096,22	3 096,22	0,00	3 358,37	3 358,37	0,00
STEZ	319 066,89	319 066,89	0,00	257 911,88	257 911,88	0,00
* krátkodobé	315 022,05	315 022,05	0,00	245 232,71	245 232,71	0,00
* dlhodobé	4 044,84	4 044,84	0,00	12 679,17	12 679,17	0,00
BIC Spišská Nová Ves, s.r.o.	27 209,16	18 465,49	8 743,67	39 343,91	20 582,42	18 761,49
* krátkodobé	26 692,66	17 948,99	8 743,67	36 376,10	17 614,61	18 761,49
* dlhodobé	516,50	516,50	0,00	2 967,81	2 967,81	0,00
Lesy mesta Spišská Nová Ves s.r.o.	742 215,08	672 587,93	69 627,15	341 011,06	321 048,23	19 962,83
* krátkodobé	436 483,85	366 856,70	69 627,15	276 948,07	256 985,24	19 962,83
* dlhodobé	305 731,23	305 731,23	0,00	64 062,99	64 062,99	0,00
PALAGRO, spol. s r.o.	111 588,50	102 715,60	8 872,90	0,00	0,00	0,00
* krátkodobé	79 808,86	70 935,96	8 872,90	0,00	0,00	0,00
* dlhodobé	31 779,64	31 779,64	0,00	0,00	0,00	0,00
Emkobel, a.s.	593 070,25	593 070,25	0,00	301 478,11	301 478,11	0,00
* krátkodobé	584 982,55	584 982,55	0,00	299 346,83	299 346,83	0,00
* dlhodobé	8 087,70	8 087,70	0,00	2 131,28	2 131,28	0,00
MEPOS SNV s. r. o.	870 856,10	870 385,80	470,30	451 581,65	450 381,65	1 200,00
* krátkodobé	444 079,97	443 609,67	470,30	301 626,10	300 426,10	1 200,00
* dlhodobé	426 776,13	426 776,13	0,00	149 955,55	149 955,55	0,00
SPOLU	7 241 785,38	7 148 849,38	92 936,00	5 507 059,92	5 466 984,72	40 075,20

9. Hospodársky výsledok za rok 2024 – vývoj nákladov a výnosov za materskú účtovnú jednotku a konsolidovaný celok

a) náklady a výnosy za materskú účtovnú jednotku

Náklady mesta – v roku 2024 dosiahli objem **31 664 792,27 eur**, čo je o 1 214 tis. eur viac ako v roku 2023. Najvýraznejšie rástli ostatné služby, zvýšenie o 1 013 tis. eur. Zvýšili sa náklady na čistenie mesta, odvoz odpadov, na verejné osvetlenie, na stočné a na ochranu objektov. Nárast mzdových nákladov bol vo výške 316 tis. eur, odvody zo miezd sa zvýšili o 145 tis. eur. Náklady na poskytnuté bežné transfery pre RO a PO (13 809 tis. eur) boli na porovnateľnej úrovni s rokom 2023, kapitálové transfery sa zvýšili o 30 tis. eur a dosiahli objem 983 tis. eur. Športovým klubom sa poskytli transfery v objeme 310 tis. eur, čo je o 5 tis. eur viac ako v roku 2023. Výraznejšie rástli náklady na úroky z úverov (nárast o 37 tis. eur), aj keď od septembra 2024 sa úroková sadzba znížila. V roku 2024 sa vytvorili rezervy na náklady roku 2024 v sume vyššej ako v roku 2023, a to o 131 tis. eur (MVD).

Výnosy mesta - v roku 2024 dosiahli výnosy čiastku **34 751 066,35 eur**, čo je oproti roku 2023 viac o 2 065 tis. eur. Najvýraznejšie rástli ostatné výnosy, nárast dosiahol čiastku 2 197 tis. eur. Výšku týchto výnosov ovplyvnili platby za spoločenskú hodnotu drevín pri výrube vo výške 2 828 tis. eur (ŽSR).

Výnosy z poplatkov boli vyššie o 970 tis. eur, z toho najviac rástli poplatky za komunálny odpad. Vlastné príjmy RO sa naopak znížili o 242 tis. eur, a to u všetkých ZŠ a MŠ. V školských zariadeniach (CVČ a ZUŠ) a v domove dôchodcov (o 101 tis. eur) boli príjmy vyššie. Daňové výnosy boli na porovnateľnej úrovni s rokom 2023, avšak podielová daň sa znížila o 383 tis. eur (bez kompenzácie). Celkové výnosy priaznivo ovplyvnili výnosy z miestnych daní a za špecifické služby, ktoré zaznamenali nárast (okrem dane za psa) o 356 tis. eur.

Účtovný výsledok hospodárenia mesta - zisk k 31. 12. 2024 dosiahol čiastku 3 083 437,94 eur, čo je oproti predchádzajúcemu roku viac o 849 tis. eur.

Tabuľka č. 61 Náklady a výnosy za mesto v €

Názov	Skutočnosť k 31.12.2023	Skutočnosť k 31.12.2024	Zmena (-pokles,+nárast)
Náklady	30 451 212,32	31 667 628,41	1 216 416,09
50 - Spotrebované nákupy	594 787,27	610 030,09	15 242,82
51 - Služby	5 221 442,26	5 867 523,93	646 081,67
52 - Osobné náklady	4 850 476,52	5 358 234,57	507 758,05
53 - Dane a poplatky	140 308,40	151 151,46	10 843,06
54 - Ostatné náklady na prevádzkovú činnosť	553 652,22	247 346,44	-306 305,78
55 - Odpisy, rezervy a OP z prevádzkovej a finančnej činnosti a zúčtovanie časového rozlíšenia	1 763 264,22	1 959 202,83	195 938,61
56 - Finančné náklady	162 471,70	217 030,28	54 558,58
58 - Náklady na transfery a náklady z odvodov	17 164 301,81	17 254 272,67	89 970,86
59 - Dane z príjmov	507,92	2 836,14	2 328,22
Výnosy	32 686 062,92	34 751 066,35	2 065 003,43
60 - Tržby za vlastné výkony a tovar	16 067,48	11 950,40	-4 117,08
61 - Zmena stavu vnútroorganizačných služieb	0,00	0,00	0,00
62 - Aktivácia	0,00	0,00	0,00
63 - Daňové a colné výnosy a výnosy z poplatkov	22 884 223,20	23 828 371,56	944 148,36
64 - Ostatné výnosy	3 556 574,52	5 857 767,27	2 301 192,75
65 - Zúčtovanie rezerv a OP z prevádzkovej a finančnej činnosti a zúčtovanie časového rozlíšenia	368 897,36	173 280,75	-195 616,61
66 - Finančné výnosy	329 079,33	277 593,60	-51 485,73
69 - Výnosy z transferov a rozpočtových príjmov v obciach, VÚC a v RO a PO zriadených obcou alebo VÚC	5 531 221,03	4 602 102,77	-929 118,26
Hospodársky výsledok (+kladný, - záporný)	2 234 850,60	3 083 437,94	848 587,34

b) náklady a výnosy za konsolidovaný celok

Náklady za konsolidovaný celok (agregovaný výkaz ziskov a strát) v roku 2024 dosiahli objem 83 070 tis. eur, z toho hlavná činnosť 67 192 tis. eur, podnikateľská 15 878 tis. eur.

Oproti roku 2023 boli náklady vyššie o 3 093 tis. eur.

BIC Spišská Nová Ves, s. r. o. – náklady 190 tis. eur súvisia s lokálnym televíznym vysielaním, výrobou a samotným vysielaním. Ďalšie náklady predstavujú mzdy a odvody, nájom TV zariadenia, priestorov, pripojenie do siete, poplatky za užívanie frekvencie, údržba a opravy, spotreba materiálu a pod. Náklady oproti roku 2023 mierne vzrástli.

EMKOBEL, a. s. – prevádzkuje 33 kotolní, v roku 2024 začala s prevádzkou nového tepelného zdroja v komplexe Zelené údolie. Plyn a elektrickú energiu nakupovala za spotové ceny. Náklady na materiál a energie 6 542 tis. eur sa oproti roku 2023 znížili o 1 336 tis. eur. Náklady na služby 1 198 tis.

eur sa zvýšili len mierne. Osobné náklady sa oproti roku 2023 zvýšili o viac ako 200 tis. eur, v absolútnej hodnote dosiahli 1 400 tis. eur. Spoločnosť zaplatila mestu zmluvne dohodnuté nájomné 440 tis. eur. Náklady spoločnosti na finančnú činnosť predstavovali sumu 53 tis. eur.

Lesy mesta Spišská Nová Ves s. r. o. – spoločnosť oznámila predĺženie lehoty na podanie daňového priznania za rok 2024 do 30. 6. 2025, čo bolo spôsobené nemožnosťou uzatvorenia účtovníctva jej dcérskej spol. PALAGRO spol. s r. o.

Náklady spoločnosti dosiahli 2 477 tis. eur. Na materiál a energie vynaložila 164 tis., čo je oproti roku 2023 menej. Osobné náklady 1 005 tis. eur sú na porovnateľnej úrovni s rokom 2023. Spoločnosť tvorila nižšie rezervy ako v roku 2023, a to o 410 tis. eur

Nájomné za lesné pozemky v sume 70 tis. eur zaplatila mestu. Daň z nehnuteľnosti (za pozemky) zaplatená obciam dosiahla sumu 46 tis. eur. Ďalšie náklady sú vlastné náklady, ktoré súvisia s realizáciou projektov z PPA. Sú zamerané na rozvoj a zvýšenie atraktivity pre turistov a návštevníkov lesa. Sú to nákladové položky, ktoré v súčasnosti pre spoločnosť neprinesú žiadne tržby.

Celkové náklady sa aj napriek nárastu cien za jednotlivé služby podarilo udržať na úrovni roka 2023.

PALAGRO, spol. s r. o. – spoločnosť oznámila predĺženie lehoty na podanie daňového priznania za rok 2024 do 30. 6. 2025. Náklady tejto spoločnosti dosiahli 324 tis. eur, z toho spotreba materiálu a energie predstavovali 41 tis. eur, služby 68 tis. eur, osobné náklady 111 tis. eur, náklady na prevádzkovú činnosť 11 tis. eur. Za ostatné služby a opravy strojov zaplatila spoločnosť 76 tis. eur. Spoločnosť tvorila rezervy z prevádzkovej činnosti vo výške 16 tis. eur. Finančné náklady (14 tis. eur) tvoria úroky z úverov a leasingov.

MEPOS SNV s. r. o., r. s. p. – náklady dosiahli čiastku 2 877 tis. eur, čo je oproti roku 2023 viac o 228 tis. eur. Na spotrebu materiálu spoločnosť vynaložila 442 tis. eur, na energie 69 tis. eur. Ostatné služby sa oproti roku 2023 znížili o 273 tis. eur. Osobné náklady sa s rastúcim počtom zamestnancov zvyšujú, oproti roku 2023 je nárast na úrovni 329 tis. eur (1 638 tis. eur). Mzdy znevýhodnených zamestnancov sú kryté príspevkami z ÚPSVaR (516 tis. eur). Spoločnosť tvorila rezervy a OP vo výške 58 tis. eur. Za úvery a leasing zaplatila celkom 14 tis. eur.

RO a PO zúčtovali do nákladov odvody svojich príjmov mestu a tiež náklady na budúci odvod vlastných príjmov. V rámci konsolidačných operácií sa eliminovali náklady na odvod príjmov v objeme 2 499 tis. eur a náklady budúcich odvodov príjmov v objeme 100 tis. eur.

Tabuľka č. 62 Náklady za konsolidovaný celok a ich eliminácia v €

Účet	Názov účtu	Agregovaný stav nákladov		Konsolidačné úpravy		Stav po konsolidácií	
		hlavná	podnikateľ.	hlavná	podnikateľ.	hlavná	podnikateľ.
	Náklady						
50x	Spotrebované nákupy	5 800 204,20	7 514 041,21	-1 262 829,40	-61 263,91	4 537 374,80	7 452 777,30
51x	Služby	8 344 579,68	2 686 641,09	-1 681 993,01	-593 486,31	6 662 586,67	2 093 154,78
52x	Osobné náklady	28 631 962,22	4 624 434,23	0,00	0,00	28 631 962,22	4 624 434,23
53x	Dane a poplatky	261 500,01	76 414,90	-104 093,90	-17 516,76	157 406,11	58 898,14
54x	Ostat. náklady na prev. činnosť	973 451,94	147 499,40	0,00	0,00	973 451,94	147 499,40
55x	Odpisy, rezervy, opravné položky	3 068 900,96	666 011,59	-11 323,58	-2 616,87	3 057 577,38	663 394,72
56x	Finančné náklady	254 581,01	115 202,13	0,00	0,00	254 581,01	115 202,13
57x	Ostatné mimoriadne náklady	0,00	0,00	0,00	0,00	0,00	0,00
58x	Náklady na transfery a z odvodu	19 853 799,34	14 221,95	-17 392 254,65	0,00	2 461 544,69	14 221,95
59x	Splatná a dodatočná daň z príjmov	3 297,54	33 614,23	0,00	0,00	3 297,54	33 614,23
	S p o l u :	67 192 276,90	15 878 080,73	-20 452 494,54	-674 883,85	46 739 782,36	15 203 196,88

Výnosy za konsolidovaný celok dosiahli objem 85 656 tis. eur (agregovaný výkaz ziskov a strát), z toho výnosy hlavnej činnosti boli na úrovni 70 143 tis. eur, podnikateľskej činnosti 15 513 tis. eur. Oproti roku 2023 sa zvýšili o 2 909 tis. eur.

BIC Spišská Nová Ves, s. r. o. – dosiahla v roku 2024 výnosy z hospodárskej činnosti v objeme 191 tis. eur, a to hlavne z tržieb z predaja služieb (187 tis. eur) za vysielanie (zmluva s mestom) a z komerčnej činnosti. Výnosy sa oproti roku 2023 zvýšili o 15 tis. eur.

EMKOBEL, a. s. – podniká v energetickom odvetví na základe licencie vydanéj Úradom pre reguláciu sieťových odvetví, je platcom DPH. Zabezpečuje výrobu tepla a TV. V roku 2024 spoločnosť predala necelých 47 tis. MWh tepla, čo je oproti roku 2023 menej o 2,4 tis. MWh. Pokles bol zapríčinený teplejším počasím. Cena tepla bola dotovaná pre byty dotáciou vo výške 1 432 tis. eur. Zvýšený bol predaj teplej vody v Sp. Novej Vsi aj v Smižanoch, čo sa odzrkadlilo vo výnosoch. Výnosy za predaj tepla dosiahli objem 7 196 tis. eur, za predaj teplej vody 665 tis. eur. Osobné náklady na 36 zamestnancov predstavovali 1 226 tis. eur. Výnosy bez DPH sa eliminovali vo výške 12 skutočne zaplatených mesačných platieb, vyúčtovanie skutočnej spotreby nebolo do termínu predloženia IÚZ RO, PO a mesta spracované. V rámci konsolidačných operácií boli skutočné náklady RO, PO, mesta a výnosy v a.s. Emkobel zrealizované zaúčtovaním dobropisov a následne eliminované.

Lesy mesta Spišská Nová Ves s. r. o. – hlavným predmetom je obhospodarovanie lesného majetku mesta Spišská Nová Ves v súlade s Programom starostlivosti o les na roky 2016 až 2025. Najvýznamnejším výnosom sú tržby z predaja dreva. V roku 2024 sa predalo viac ako 15 tis. m³ dreva z ťažby a 1,4 tis. m³ zo samovýroby. Predávalo sa drevo z kôrovцovej kalamity, výchovných ťažieb do 50 rokov a z úmyselných obnovných ťažieb. Nekvalitné drevo a nestabilný trh s drevom spôsobil veľké prepady cien dreva. Z celkových výnosov 1 928 tis. eur sú výnosy za vlastné výkony a tovar v objeme 1 173 tis. eur. Tržby z predaja DHaNM boli v objeme 78 tis. eur. Ostatné výnosy z prevádzkovej činnosti činili 197 tis. eur a predstavujú použitie dotácií. Čiastka 420 tis. eur je zúčtovanie zákonných a ostatných rezerv. Spoločnosť požiadala o predĺženie lehoty na podanie daňového priznania za rok 2024 do 30. 6. 2025.

PALAGRO, spol. s r. o. – ako dcéra spoločnosti Lesy mesta Spišská Nová Ves s. r. o. a vnučka mesta Spišská Nová Ves funguje od roku 2022. Predmetom činnosti je poľnohospodárska prvovýroba v rastlinnej a živočíšnej výrobe, najmä chov hovädzieho dobytku. Výnosy v roku 2024 dosiahli objem 333 tis. eur, z toho vlastné výrobky a služby boli v objeme 52 tis. eur. Ostatné výnosy z prevádzkovej činnosti dosiahli objem 280 tis. eur a predstavovali prevažne pridelené a použité dotácie z Poľnohospodárskej a platobnej agentúry na modernizáciu fariem, ekologické poľnohospodárstvo, udržateľnosť, dotácie na prírodné a iné obmedzenia, na pestovanie bielkovinových plodín, zlepšenie životných podmienok zvierat a dotácie na plochu. Spoločnosť požiadala o predĺženie lehoty na podanie daňového priznania.

MEPOS SNV s. r. o., r. s. p – vykonáva hospodársku činnosť od roku 2019. Počas roka 2024 dosiahla spoločnosť výnosy z predaja služieb v objeme 2 406 tis. eur, čo je o 137 tis. menej ako v predchádzajúcom roku. V ostatných výnosoch sú zahrnuté príspevky ÚPSVaR na znevýhodnených zamestnancov v sume 516 tis. eur. Pre mesto RO a PO v konsolidovanom celku zabezpečuje údržbu, rekonštrukcie, výstavbu, odvoz odpadu a iné práce na základe predmetu činnosti.

RO a PO dosiahli výnosy z bežných transferov na prevádzku, ktoré poskytlo mesto ako zriaďovateľ, vo výške 13 809 457,08 eur. Výnosy z kapitálových transferov, a to vo výške ročných

odpisov majetku v správe týchto organizácií, dosiahli objem 983 270,90 eur a eliminovali sa v plnej výške.

Tabuľka č. 63 Výnosy za konsolidovaný celok a ich eliminácia v €

Účet	Názov účtu	Agregovaný stav výnosov		Konsolidačné úpravy		Stav po konsolidácii	
		hlavná	podnikateľ.	hlavná	podnikateľ.	hlavná	podnikateľ.
	Tržby a výnosy						
60x	Tržby za vlastné výkony a tovar	4 203 499,51	13 802 575,08	-39 242,66	-2 990 902,57	4 164 256,85	10 811 672,51
61x	Zmena stavu zásob	-1 474,99	-3 803,66	0,00	0,00	-1 474,99	-3 803,66
62x	Aktivácia	38 232,95	50 436,94	0,00	120 217,18	38 232,95	170 654,12
63x	Výnosy daňové a z poplatkov	23 828 371,56	0,00	-127 902,66	0,00	23 700 468,90	0,00
64x	Ostatné výnosy z prev. činnosti	6 279 585,77	1 117 009,70	-584 797,38	-6 333,60	5 694 788,39	1 110 676,10
65x	Zúčtov. rezerv a oprav. položiek	176 668,35	523 758,73	0,00	0,00	176 668,35	523 758,73
66x	Finančné výnosy	286 315,33	16 555,72	-199 224,00	0,00	87 091,33	16 555,72
67x	Mimoriadne výnosy	0,00	0,00	0,00	0,00	0,00	0,00
69x	Výnosy z kapitál. a bežných transferov	35 332 155,20	6 251,02	-17 392 279,65	0,00	17 939 875,55	6 251,02
	S p o l u :	70 143 353,68	15 512 783,53	-18 343 446,35	-2 877 018,99	51 799 907,33	12 635 764,54

Tabuľka č. 64 Náklady za konsolidovaný celok – rekapitulácia

Náklady 2024	Hlavná činnosť	Podnikateľská činnosť	Spolu
Agregovaný výkaz	67 192 276,90	15 878 080,73	83 070 357,63
Konsolidovaný výkaz	46 739 782,36	15 203 196,88	61 942 979,24
Rozdiel	20 452 494,54	674 883,85	21 127 378,39

Rozdiel 21 127 378,39 eur predstavuje zrealizované konsolidačné úpravy nákladov za hlavnú a podnikateľskú činnosť.

Tabuľka č. 65 Výnosy za konsolidovaný celok - rekapitulácia

Výnosy 2024	Hlavná činnosť	Podnikateľská činnosť	Spolu
Agregovaný výkaz	70 143 353,68	15 512 783,53	85 656 137,21
Konsolidovaný výkaz	51 799 907,33	12 635 764,54	64 435 671,87
Rozdiel	18 343 446,35	2 877 018,99	21 220 465,34

Rozdiel 21 220 465,34 eur predstavuje zrealizované konsolidačné úpravy výnosov za hlavnú a podnikateľskú činnosť.

Tabuľka č. 66 Prehľad výsledkov hospodárenia a ich zmien za konsolidovaný celok

Výsledok hospodárenia	Stav k 31. 12. 2019	Stav k 31. 12. 2020	Stav k 31. 12. 2021	Stav k 31. 12. 2022	Stav k 31. 12. 2023	Stav k 31. 12. 2024
Agregovaný výkaz	804 161,25	1 353 300,12	48 039,80	1 870 331,64	2 770 029,50	2 585 779,58
Konsolidovaný výkaz	804 118,29	1 254 208,06	-281 057,53	1 611 216,82	2 276 503,55	2 492 692,63
Rozdiel	-42,96	-99 092,06	-329 097,33	-259 114,82	-493 525,95	-93 086,95

Agregovaný výsledok hospodárenia za konsolidovaný celok dosiahol čiastku 2 585 779,58 eur, z toho za hlavnú činnosť bol zisk vo výške 2 951 076,78 eur, za podnikateľskú činnosť strata 365 297,20 eur. Konsolidačnými úpravami sa zisk znížil na sumu 2 492 692,63 eur. Hlavná činnosť vykazuje zisk v čiastke 5 060 124,97 eur, podnikateľská stratu 2 567 432,34 eur. Rozdiel medzi agregovaným výsledkom hospodárenia a konsolidovaným výsledkom hospodárenia je čiastka 93 086,95 eur, ktorá je bližšie špecifikovaná v kapitole 8.2 Zdroje krytia, časť Výsledok hospodárenia bežného obdobia.

10. Ostatné významné skutočnosti, ktoré mali vplyv na hospodárenie a činnosť

10.1 Prijaté granty a transfery

Príjmy z transferov predstavujú platby zo štátneho rozpočtu, štátnych fondov, a to na prenesené kompetencie v oblasti školstva, na matričnú činnosť, stavebný úrad, školský úrad, ŠFRB, register obyvateľov, ochranu životného prostredia, na odpadové hospodárstvo, na výdavky zariadení v oblasti sociálnych služieb, na rodinné prídavky, na školské pomôcky, stravovanie a školské potreby pre deti a na projekty zvýšenia zamestnanosti. Aj v roku 2024 sa mesto zapojilo do projektu terénnej sociálnej práce a prevádzkovalo Komunitné centrum v časti Podskala. Rozpočtové organizácie školstva (ZŠ) sa zapojili do projektu NIVAM PoP3, jedná sa o podporu pomáhajúcich profesií v edukácii žiakov a ERASMUS+. Materské školy získali fin. prostriedky z projektu NIVAM PoP3, ktorého účelom je podpora detí z marginalizovaných rómskych komunít.

V roku 2024 získalo mesto a RO bežné granty a transfery v objeme 17 338 tis. eur, z toho podstatná časť bola nasmerovaná do školstva. Z bežných transferov, ktoré získalo mesto, smerovalo do školstva viac ako 72 %. Finančné prostriedky na projekty škôl a MŠ tvorili necelých 5 % transferov mesta. Transfery na sociálne služby, stravovanie žiakov, soc. dávky, aktivačnú činnosť tvorili viac ako 17 % prijatých transferov. V roku 2024 bola mestu, z dôvodu výpadku podielových daní, poskytnutá dotácia v objeme 332 983 eur na financovanie výdavkov súvisiacich so samosprávnymi funkciami mesta.

Tabuľka č. 67 Príjmy z bežných grantov a transferov za mesto a RO v €

Bežné granty a transfery, mesto a RO	Schválený rozpočet 2024	Upravený rozpočet 2024	Skutočné plnenie 2024	% plnenia grantov a transferov	Podiel na celkových bežných príjmoch v %
Tuzemské granty a transfery	14 569 401	17 289 930	17 271 534,02	99,89	37,30
Zahraničné granty a transfery	0	66 821	66 821,00	100,00	0,14
S p o l u :	14 569 401	17 356 751	17 338 355,02	99,89	37,45

Transfery a granty boli použité v súlade s určeným účelom a zúčtované podľa pokynov poskytovateľov. Nevyčerpané finančné prostriedky boli vrátené do štátneho rozpočtu, príp. na účet poskytovateľa uvedený v zmluve. Transfery s možnosťou čerpania v nasledujúcom období boli k 31. 12. 2024 prevedené na osobitný účel. Do rozpočtu roku 2025 budú zapojené cez príjmové finančné operácie.

Tabuľka č. 68 Prehľad prijatých bežných grantov a transferov v roku 2024 za mesto v €

P.č.	Poskytovateľ	Suma v Eur	Účel
1.	MŠVVaŠ SR cez Region.úrad škol.správy Košice	10 595 538,00	Výchovno-vzdelávací proces - normatív
2.	MŠVVaŠ SR cez Region.úrad škol.správy Košice	1 119 459,39	Výchovno-vzdelávací proces - účelové
3.	MŠVVaŠ SR cez Region.úrad škol.správy Košice	341 242,00	Účelové na preškolškú výchovu, účelové
4.	Ministerstvo vnútra SR	100 446,97	Matričná činnosť
5.	Ministerstvo dopravy a výstavby SR	56 848,16	Výkon činnosti stavebného úradu
6.	Ministerstvo dopravy a výstavby SR	21 075,36	Výkon činnosti ŠFRB
7.	Ministerstvo dopravy a výstavby SR	1 505,74	Špecializovaný stavebný úrad
8.	MŠVVaŠ SR cez Region.úrad škol.správy Košice	64 695,00	Výkon činnosti školského úradu
9.	Ministerstvo vnútra SR	4 218,32	Výkon činnosti v oblasti ŽP
10.	Ministerstvo vnútra SR	11 897,75	Výkon činnosti v registri obyv. a evidencie
11.	Ministerstvo vnútra SR	102 913,42	Voľby do EP, prezidenta
	<i>Prenesené kompetencie celkom</i>	12 419 840,11	
P.č.	Poskytovateľ	Suma v Eur	Účel
12.	MPSVaR SR	1 398 600,00	Prevádzka Domova dôchodcov
13.	MPSVaR SR	63 000,00	Prevádzka útulku Dom humanity
14.	Ministerstvo vnútra SR	104 055,86	Terénna sociálna práca
15.	Ministerstvo vnútra SR	49 140,63	Komunitné centrum
16.	Úrad práce soc. vecí a rodiny	39 203,43	Chránené pracovisko, podpora zamest.
17.	Úrad práce soc. vecí a rodiny	39 000,00	Prídavky na deti
18.	Úrad práce soc. vecí a rodiny	1 170 503,50	Stravné pre deti v hmotnej núdzi
19.	Úrad práce soc. vecí a rodiny	4 946,80	Školské potreby pre deti v hmotnej núdzi
20.	Úrad práce soc. vecí a rodiny	76 998,20	Osobitný príjemca, dávky
21.	Úrad práce soc. vecí a rodiny	32 213,17	Osobitný príjemca, prídavky, pôrodné
22.	Úrad práce soc. vecí a rodiny	4 487,60	Osobitný príjemca, rodičovský príspevok
23.	Úrad práce soc. vecí a rodiny	4 902,03	Dobrovoľnícka činnosť, aktívacia
	<i>Transfery na soc. účely a podporu zamestnanosti</i>	2 987 051,22	
	Poskytovateľ	Suma v Eur	Účel
24.	Národný inštitút vzdelávania mládeže NIVAM	845 675,53	Projekty pre ZŠ a MŠ
25.	MŠVVaŠ SR	2 000,00	Duálne vzdelávanie
	<i>Transfer pre školy a domov d. na bežné výdavky</i>	847 675,53	
26.	Environmentálny fond	208 836,59	Odpadové hospodárstvo, býv.poplat. za uložen. odpadov
27.	Dobrovoľná požiar. ochrana SR	3 000,00	Servis hasičskej techniky
28.	Iné granty a dary, v tom USA	8 755,00	DOS, ohňostroj, úprava tratí USA
29.	Ministerstvo vnútra SR	183 074,00	Ubytovanie Ukrajinci
30.	Úrad vlády SR	166 700,00	MOaPS
31.	Okresný úrad Košice	3 620,40	Vojnové hroby
32.	Ministerstvo financií SR	332 983,00	Kompenzácia DPFO, výpadok
33.	MIRRI SR	1 643,18	MŠ Stolárska, Vnútroblok Východ
34.	KSK	2 250,00	Vnútroblok Kováčska/Hrnčiarska
35.	Ministerstvo hospodárstva SR	2 698,81	Energopomoc
	<i>Ostatné transfery a granty celkom</i>	913 560,98	
	Bežné transfery a granty	17 168 127,84	

Tabuľka č. 69 Prehľad prijatých bežných grantov za rozpočtové organizácie v roku 2024 v €

Názov rozpočtovej organizácie	granty bežné
ZŠ Nad Medzou 1	12 962,00
ZŠ Lipová ul. 13	1 150,00
ZŠ Levočská ul. 11	0,00
ZŠ Ul. Z. Nejedlého 2	18 582,82
ZŠ Ul. Ing. Kožucha 11	12 823,50
ZŠ Komenského ul. 2	4 651,00
ZŠ Hutnícka ul. 16	45 173,35
ZUŠ Ul. J. Fabiniho 1	0,00
Centrum voľného času	21 223,95
Správa školských zariadení	21 767,31
Školstvo:	138 333,93
Domov dôchodcov	31 893,25
Spolu:	170 227,18

Z transferov a grantov RO školstva je 65 016 eur grant ERASMUS+, do ktorého sú zapojené tri školy, a to ZŠ Nad Medzou, ZŠ Hutnícka ul., ZŠ na ul. Zd. Nejedlého.

Centrum voľného času získalo 21 223,95 eur z iných obcí, ktoré prispievajú na financovanie činnosti CVČ pre deti s trvalým pobytom v týchto obciach.

ZŠ Kožucha získala projekt z Environmentálneho fondu na financovanie bežných výdavkov súvisiacich s projektom v sume 8 101 eur (16 500 eur je na kapitálové výdavky).

Domov dôchodcov prijal dary od sponzorov v sume 9 800 eur, z ÚPSVaR prijal transfer na vzdelávanie zamestnancov a na opatrovateľskú službu vo výške 23 093 eur.

Príjmy z kapitálových transferov a grantov mesta dosiahli 3 906 609,81 eur, príjmy z kapitálových grantov a transferov rozpočtových organizácií 2 516 500 eur.

Tabuľka č. 70 Prehľad kapitálových grantov a transferov v roku 2024 za mesto v €

	Poskytovateľ	Suma v €	Účel
1.	MPSVaR SR	2 940 744,00	Výstavba zariadenia pre seniorov Hoľubaica
2.	Ministerstvo dopravy SR	302 210,00	Prestavba hotela Šport na byty
3.	Ministerstvo zdravotníctva SR	43 763,92	Obnova zdravotného strediska sídl. Západ, dofinancov.
4.	Environmentálny fond	44 991,50	Opatrenia na zamedzenie škôd spôsob. medveďom
5.	Fond na podporu športu	41 700,00	Aletický tréningové centrum
6.	Fond na podporu športu	303 397,31	Futbalový štadión, umelá tráva
7.	KSK	9 925,05	Defibrilátor, vojenský bunker dofinancovanie
8.	Slovenský futbalový zväz	160 000,00	Futbalový štadión, umelá tráva
9.	MF SR SR	9 739,00	Oplodnenie futbalového štadióna pre STEZ
10.	Iné granty a príspevky	39 139,00	Na zmenu územného plánu
11.	MPSVaR SR	11 000,00	Sprchovací vozik pre Domov dôchodcov
	Kapitálové granty a transfery	3 906 609,81	

Z rozpočtových organizácií získali kapitálové transfery Domov dôchodcov na Brezovej ul. v sume 2 500 000 eur na dokončenie rekonštrukcie 4. poschodia zariadenia, ktoré poškodil požiar a ZŠ Ing. O. Kožucha 16 500 eur z Environmentálneho fondu na projekt, ktorý bude realizovať v roku 2025.

10.2 Poskytnuté dotácie

Mesto v roku 2024 neposkytlo dotácie svojim obchodným spoločnostiam v zmysle § 7 ods. 2 zákona

č. 583/2004 Z. z. o rozpočtových pravidlách územnej samosprávy v platnom znení. Právnickým a fyzickým osobám podnikateľom, ktorí majú sídlo alebo trvalý pobyt na území mesta alebo poskytujú služby obyvateľom mesta, boli poskytnuté finančné prostriedky na základe VZN mesta č. 2/2020 o poskytovaní dotácií z rozpočtu mesta Spišská Nová Ves, a to na podporu všeobecne prospešných služieb z rozpočtu kancelárie primátora a oddelenia sociálnych vecí.

Všetky dotácie poskytnuté v roku 2024 boli vyúčtované. Prehľad poskytnutých dotácií je v nasledujúcich tabuľkách.

Tabuľka č. 71 Poskytnuté dotácie v roku 2024 športovým klubom

P.č.	Transfer športovým klubom združeným v RŠK	Poskytnutá dotácia rok 2024 v €
1.	Hokejový klub Spišská Nová Ves	105 748,00
2.	BK 04 AC LB Spišská Nová Ves	45 172,00
3.	Volejbalový klub Spišská Nová Ves, o.z.	11 487,00
4.	Tenisový klub 1901, Spišská Nová Ves	6 257,00
5.	Klub plávania Spišská Nová Ves	3 617,00
6.	Mestský šachový klub Spišská Nová Ves	2 308,00
7.	Hockey club Spišská Nová Ves	3 622,00
8.	Džudo klub Spišská Nová Ves	1 245,00
9.	ŠPORTOVÝ KLUB Short track Spišská Nová Ves	3 584,00
10.	Telovýchovná jednota Tatran Spišská Nová Ves	730,00
11.	Športový klub Iglovia, o.z.	3 680,00
12.	Karate Klub IGLOW, o.z.	6 749,00
13.	Športový klub FbK Kométa Spišská Nová Ves	10 255,00
14.	Športový klub basketbal dievčat Spišská Nová Ves	10 979,00
15.	Floorball club Young Arrows Spišská Nová Ves	8 240,00
16.	Futbalový klub Spišská Nová Ves	78 089,00
17.	Fabian SKI	2 671,00
18.	Športovo strelecký klub Rušňové depo Spišská Nová Ves	1 156,00
19.	Atletický športový klub Slávia	1 123,00
20.	Klub spišských strelcov	3 288,00
	Spolu:	310 000,00

V roku 2024 sa na komunitné aktivity v rámci projektu „Dobrá vec“ vynaložilo **15 523 eur**. V rámci tohto projektu bolo podaných 17 žiadostí, 16 žiadostí bolo schválených mestskými výbormi, 1 žiadosť nebola schválená. Z celkového počtu 16 žiadostí (schválených) bolo realizovaných 13 projektov. Z realizovaných projektov bolo 8 projektov z oblasti revitalizácie verejných priestranstiev, 4 projekty v oblasti kultúrnych a komunitných podujatí a 1 projekt v oblasti podpory sociálnych vecí. Aktivity smerovali na úpravu petangového ihriska, revitalizáciu lokality Vyšný Hámor, Tkáčska ulica. Ďalšie projekty: Oddychová zóna LesoStánok, Prístup na detské ihrisko, Zelené tienenie, Športový komunitný deň, Oprava mostnej zábrany na ul. Stojan, Cyklojeseň 2024, Ahoj Leto, Futbalová stanovačka sídl. Východ, Zabezpečenie pracovných a hygienických pomôcok do DSS Centrum Robinson, Informačná mapa nad Telepom.

Celková vyčerpaná čiastka v rámci projektov Dobrá vec 2024 bola 15 523 eur.

Ďalším subjektom – občianskym združeniam, nadáciám a nefinančným subjektom boli poskytnuté finančné prostriedky v sume 36 400 eur. Prehľad je nasledujúcej tabuľke.

Tabuľka č. 72 Dotácie poskytnuté v roku 2024 subjektom mimo RŠK

P. č.	Transfer občianskym združeniam, nadáciám ...	Poskytnutá dotácia rok 2024 v €
1.	Tenisový klub 1901, Spišská Nová Ves	600,00
2.	Futbalový klub Spišská Nová Ves	650,00
3.	Futbalový klub Spišská Nová Ves	700,00
4.	Futbalový klub Spišská Nová Ves	500,00
5.	AFL projekt	900,00
6.	AFL projekt	500,00
7.	KONTRA	6 000,00
8.	KONTRA	1 500,00
9.	Občianske združenie pri Základnej škole Lipová 13	500,00
10.	Únia žien Slovenska	200,00
11.	Únia žien Slovenska	250,00
12.	Les pre ľudí	750,00
13.	Divadlo teatrálnej skratky	1 200,00
14.	Rodičia a priatelia MŠ Lipová	500,00
15.	Človek a Umenie	300,00
16.	Človek a Umenie	600,00
17.	Človek a Umenie	400,00
18.	Laguna Bowlingový klub (LBK)	1 000,00
19.	Laguna Bowlingový klub (LBK)	700,00
20.	Športový klub Šulerloch	850,00
21.	Plavecký seniorský klub	200,00
22.	Športový Klub ROHALS	400,00
23.	Športový Klub ROHALS	300,00
24.	SPK Medveď	500,00
25.	SPK Medveď	450,00
26.	Compact - parašutistická skupina	1 000,00
27.	Romanečhaja, o.z.	500,00
28.	OČI SPIŠSKEJ NOVEJ VSI	450,00
29.	OZ Mladí ľudia a život	500,00
30.	Cantus Villa Nova, Miešaný spevácky zbor mesta Spišská Nová Ves	800,00
31.	Občianske združenie seniorov MONTANA	1 000,00
32.	Športový klub FbK Kométa Spišská Nová Ves	1 000,00
33.	Ideálna Mládežnícka Aktivita	100,00
34.	Športový klub Ferčekovce	500,00
35.	CHORUS IGLOVIA	800,00
36.	Odbor Klubu slovenských turistov AC Lokomotíva Bane Spišská Nová Ves	100,00
37.	Slovenská muzikologická asociácia pri Slovenskej hudobnej únii	600,00
38.	BK 04 AC LB Spišská Nová Ves	1 000,00
39.	Športový klub basketbalu dievčat Spišská Nová Ves	300,00
40.	Jazdecký klub Slávia Spišská Nová Ves	1 000,00
41.	Hockey club Spišská Nová Ves	1 000,00
42.	Aeroklub Spišská Nová Ves	1 500,00
	Spolu:	32 600,00
P. č.	Transfer - cirkvi, cirkevnej charite	

1.	Spišská katolícka charita	1 000,00
	Spolu:	1 000,00
P. č.	Transfer - príspevkovej organizácii	
1.	Dom Matice Slovenskej v Spišskej Novej Vsi	300,00
2.	Galéria umelcov Spiša	300,00
3.	Spišské kultúrne centrum a knižnica	1 000,00
	Spolu:	1 600,00
P. č.	Transfery nefin. subjektom	
1.	ATARAX, spoločnosť s ručením obmedzeným Košice	1 200,00
	Spolu:	1 200,00

Tabuľka č. 73 Dotácie poskytnuté v roku 2024 subjektom poskytujúcim VPS

P. č.	Transfer NO poskytujúcej VPS	Poskytnutá dotácia rok 2024 v €
1.	Katolícka Jednota Slovenska	800,00
2.	Slovenský zväz zdravotne postihnutých, ZO č. 13	900,00
3.	Slovenský zväz zdravotne postihnutých, ZO č. 13	1 167,00
4.	Mestská organizácia Jednoty dôchodcov na Slovensku Spišská Nová Ves	1 200,00
5.	Mestská organizácia Jednoty dôchodcov na Slovensku Spišská Nová Ves	500,00
6.	Robinson - OZ	1 500,00
7.	Robinson - OZ	1 000,00
8.	Slovenský zväz zdravotne postihnutých, ZO č. 12	800,00
9.	Slovenský zväz zdravotne postihnutých, ZO č. 12	800,00
10.	Materské centrum Dietka	1 000,00
11.	Slovenský zväz zdravotne postihnutých, ZO č. 2	900,00
12.	Slovenský zväz zdravotne postihnutých, ZO č. 2	1 000,00
13.	Občianske združenie seniorov MONTANA	700,00
14.	Únia nevidiacich a slabozrakých, ZO č.35	700,00
15.	Únia nevidiacich a slabozrakých, ZO č.35	500,00
	Spolu:	13 467,00
P. č.	Soc. - transfer - cirkvi, cirk. charite	
1.	Spišská katolícka charita	3 000,00
2.	Spišská katolícka charita	500,00
	Spolu:	3 500,00
P. č.	Soc.- transfer obci	
1.	Mesto Stupava	340,00
	Spolu:	340,00

Spolu sa na účely poskytovania verejno-prospešných služieb, na sociálne účely a pomoc pri živelných pohromách poskytlo 17 307 eur.

Celkom sa v roku 2024 z rozpočtu mesta poskytli transfery, vrátane projektov Dobrá vec, v hodnote 379 230 eur.

Okrem dotácii boli poskytnuté finančné príspevky pre poskytovateľov sociálnych služieb na zabezpečenie soc. služby občanom mesta. Mesto prispelo čiastkou 97 944,17 eur, čo je o 138 tis. menej ako v roku 2023, a to týmto poskytovateľom:

- Spišská katolícka charita na opatrovateľskú službu 11 760,00 eur
- Spišská katolícka charita na denný stacionár 17 898,00 eur
- Spišská katolícka charita stravovanie 23 520,00 eur
- Dom Charitas sv. Jána Bosca, Sp. Podhradie 7 648,95 eur (zariadenie pre seniorov)

• ZPS Minor, n. o. Zborov	2 419,97 eur (zariadenie pre seniorov)
• Harmónia, n. o. Senica	1 200,00 eur (zariadenie pre seniorov)
• Sociálny dom ANTIC, n. o. Bardejov	1 054,01 eur (zariadenie pre seniorov)
• HUMANITÁR n. o. Levoča	4 998,48 eur (zariadenie pre seniorov)
• Dom M. Terezy Matejovce nad Hornádom	12 741,67 eur (zariadenie pre seniorov)
• Arcidiecézna charita Košice	4 418,37 eur (zariadenie pre seniorov)
• Zariadenie pre seniorov USVIT Medzilaborce	5 708,60 eur (zariadenie pre seniorov)
• M-Vital-V.I.P, o.z. Rimavská Sobota	729,24 eur (zariadenie pre seniorov)
• Slovenský červený kríž, územný spolok Poprad	143,30 eur (zariadenie pre seniorov)
• Seniorpark , n.o. Kvetnica	3 703,68 eur (zariadenie pre seniorov)

10.3 Významné investičné akcie v roku 2024

Mesto Spišská Nová Ves sa neustále snaží o zveľaďovanie a modernizáciu mestskej infraštruktúry a verejných priestranstiev. Realizácia rozsiahlych investičných zámerov si vyžaduje značné finančné zdroje a aj napriek náročnosti sa mesto usiluje každoročne vyčleňovať vlastné finančné prostriedky, no zároveň aktívne využíva všetky dostupné možnosti získavania externých zdrojov. Mesto sa intenzívne zapája do rôznych dotačných výziev a projektov, čím sa darí získavať mimorozpočtové prostriedky. V neposlednom rade, s cieľom zabezpečiť kontinuitu rozvoja a umožniť obyvateľom mesta cítiť zlepšenia v každodennom živote, mesto pristúpilo aj k náročnému, no nevyhnutnému kroku, a to získaniu bankového úveru. Očakáva sa, že tento komplexný prístup k financovaniu umožní dynamický a udržateľný rozvoj nášho mesta aj v ďalších rokoch.

V roku 2024 sa úspešne nadviazalo na rozbehnuté projekty z predchádzajúceho roka 2023, pričom dominantnou akciou bola pokračujúca rekonštrukcia Hotela Šport na nájomné byty, ktorá prinesie nové možnosti bývania pre obyvateľov. Okrem toho boli zahájené aj nové významné investičné akcie, medzi ktoré patria modernizácia umelej trávnej plochy na futbalovom štadióne, rozsiahla nová výstavba Domu seniorov Holubnica a rekonštrukcia sústavy vonkajších rozvodov ústredného kúrenia (ÚK) a teplej vody (TV) v okruhu Mier 1, vetva Sever - časť 2.1, ktorá prispeje k efektívnejšiemu zásobovaniu teplom a ďalšie. Tieto projekty sú jasným dôkazom záväzku mesta zlepšovať kvalitu života v Spišskej Novej Vsi vo všetkých aspektoch.

1. Rekonštrukcia hotela Šport na nájomné byty - predmetom stavby bola prestavba existujúcej budovy hotela Šport s vytvorením 24 nájomných bytov na 2.N.P. – 5. N.P. (20 jednoizbových a 4 dvojizbových). Na prízemí boli zriadené spoločné priestory a zachovali sa 2 samostatné funkčne oddelené nebytové priestory. V suteréne sa zriadili pivničné kobky k jednotlivým bytom a ostatné spoločné priestory. Mesto získalo na stavbu prostriedky zo ŠFRB vo výške 631 300,00 € a dotáciu z Ministerstva dopravy a výstavby Slovenskej republiky vo výške 352 580,00 €. Celkové stavebné náklady: **1 128 278,10 € s DPH.**

Obrázok č. 46 Hotel Šport po rekonštrukcii



2. Modernizácia umelej trávnej plochy na futbalovom štadióne - predmetom stavby bola výmena umelého trávnik najnovšej generácie s korkovým vsypom, záchytné oplatenie futbalového ihriska, tribúna pre divákov a ochladzovanie umelého trávnik - závlahový systém. Mesto a STEZ získalo dotáciu zo Slovenského futbalového zväzu (SFZ) vo výške 160 000,00 € a zároveň získalo dotáciu z Fondu na podporu športu (FNPS) vo výške 379 246,68 €. Celkové stavebné náklady: **654 751,34 €** s DPH.

Obrázok č. 47 Umelá trávnatá plocha na futbalovom štadióne po modernizácii



3. Dom seniorov Holubnica - predmetom je novostavba Domu seniorov Holubnica, ktorý má 3 obytné podlažia, z toho 2 nadzemné a 1 podzemné, pre 30 klientov (30 bezbariérových jednolôžkových izieb s kuchynským kútom, sociálnym zázemím a balkónom) a 15 osôb personálu. Súčasťou je vytvorenie parkovacích plôch pre 17 automobilov, z toho 3 pre osoby s obmedzenou schopnosťou. Mesto v zmysle zmluvy PPM č. 13I01-22-V02-00045-Z01 získalo prostriedky mechanizmu z Plánu obnovy a odolnosti vo výške 3 675 930 €. Predpokladané stavebné náklady: **3 680 752,65 €** s DPH.

Obrázok č. 48 Dom seniorov Holubnica



4. Rekonštrukcia rozvodov ÚK a TV okruhu kotolne Mier 1, vetva Sever, časť 2.1 - predmetom stavby boli stavebné práce, ktoré pozostávali zo zemných prác, búracích prác, dodávky a montáže predizolovaných rúr ÚK a TV, prepojenie na odberateľov bytových domov, sfunkčnenie systému, spätných úprav spevnených plôch a zelene. Celkové stavebné náklady: **219 998,61 €** s DPH.

Obrázok č. 49 Rekonštrukcia rozvodov ÚK a TV v okruhu kotolne Mier 1, vetva Sever, časť 2.1



5. Rekonštrukcia chodníka na Sadovej ulici, SNV - k atletickému štadiónu Tatran - predmetom boli stavebné práce na rekonštrukcii chodníka na Sadovej ulici, pričom práce pozostávali z búracích prác - odstránenie pôvodných konštrukčných vrstiev chodníka vrátane odstránenia pôvodných betónových obrubníkov, z osadenia nových betónových obrubníkov do betónového lôžka, následne sa zrealizovali podkladné vrstvy z kameniva hrúbky 100, 130, 150 a 250 mm alebo z podkladného betónu hrúbky 100 mm, po zrealizovaní podkladných vrstiev sa pristúpilo k pokládke krytu z betónovej zámkovej dlažby hrúbky 60 mm. Celkovo sa zrekonštruoval chodník o ploche cca. 195 m². Celkové stavebné náklady: **35 480,14 €** s DPH.

Obrázok č. 50 Zrekonštruovaný chodník na ul. Sadová



10.4 Predpokladaný vývoj budúcich činností

Do roku 2025 a nasledujúcich období mesto vstupuje s jasnou víziou a odhodlaním pokračovať v rozsiahlej realizácii dopravných a investičných akcií. Dynamický rozvoj mesta je nepretržitý proces, ktorý si vyžaduje systematický prístup a neustále hľadanie inovatívnych riešení. Úsilím mesta bude naďalej sústreďovať sa na zlepšovanie dopravnej infraštruktúry, rozširovanie možností pre udržateľnú mobilitu a modernizáciu verejných priestranstiev a objektov vo vlastníctve mesta.

Mesto sa bude vždy snažiť nájsť cesty a riešenia, ktoré povedú k zlepšeniu celkového stavu Spišskej Novej Vsi. To zahŕňa nielen proaktívne vyhľadávanie a efektívne čerpanie externých finančných prostriedkov z rôznych grantových schém a fondov, ale aj zodpovedné a transparentné nakladanie s vlastným rozpočtom. Cieľom mesta je, aby každý projekt, bez ohľadu na jeho rozsah, prispel k zvýšeniu kvality života našich obyvateľov a k atraktivite mesta pre budúcich generácie. Mesto je pripravené čeliť výzvam a adaptovať sa na meniace sa podmienky, aby sa zabezpečil udržateľný a prosperujúci rozvoj Spišskej Novej Vsi.

V oblasti dopravy sa jedná o prípravu a realizáciu týchto stavieb:

- Parkovací rampový systém - II. etapa - Letná ul. SNV,
- Sanácia lávky na ul. Ing. O. Kožucha,
- Realizácia obslužného traktu - Rázusova ul.,
- Modernizácia CSS križovatky ul. Duklianska/Starosaská/odborárov/Štefánikovo nám.,
- Rekonštrukcia chodníka na Gorkého ul. - smer Shell, III. Etapa,
- Rekonštrukcia časti cesty - Pod Tepličkou,
- Projektová dokumentácia - sanácia starého mosta na ul. Starosaská pri Lidli,
- Projektová dokumentácia - CSS na ul. Školská / Hviezdoslavova (pri MsP).

V oblasti občianskej vybavenosti sa jedná o prípravu a realizáciu týchto budúcich stavieb:

- Dom seniorov Holubnica (pokračovanie výstavby),
- Revitalizácia vnútrobloku na sídlisku Západ,
- Obnova a zlepšenie energetickej hospodárnosti budovy ZUŠ Spišská Nová Ves,
- Rekonštrukcia Zimného štadióna,

- Príprava projektovej dokumentácie pre aktuálne výzvy v oblasti energetiky (ZŠ Lipová, ZŠ Hutnícka a ZŠ Nejedlého).

10.5 Udalosti osobitného významu po skončení účtovného obdobia

Do dňa uzatvorenia účtovných kníh a zostavenia súvahy a výkazu ziskov a strát nebolo zo strany obchodnej spoločnosti EMKOBEL, a. s. Spišská Nová Ves predložené vyúčtovanie dodávky tepla za rok 2024 za odberné miesta nachádzajúce sa v bytoch a nebytových priestoroch vo vlastníctve mesta. Spoločnosť argumentovala náročnosťou výpočtu, ku ktorému pribudlo aj prerozdelenie fixných nákladov medzi jednotlivé odberné miesta, a to podľa skutočne dodaného množstva tepla v roku 2024. Vzhľadom k náročnosti a množstvu faktorov, ktoré ovplyvňujú výpočet skutočnej ceny tepla za rok 2024, spoločnosť nebola schopná predložiť do dňa zostavenia súvahy a výkazu ziskov a strát ani odhad skutočnej spotreby.

Vzhľadom k tomu, že nebol predložený kvalifikovaný odhad preplatiek alebo nedoplatkov týkajúcich sa spotreby tepla, nebolo možné zaúčtovať časové rozlíšenie a zrealizovať náklady. Vyúčtovanie spotreby tepla za mesto za rok 2024 bolo doručené dňa 13. 2. 2025, dobropis vo výške 50 760,56 eur sa týkal nebytových priestorov. Za spotrebu tepla rok 2024 v mestských bytoch vznikol nedoplatok vo výške 3 464,89 eur, faktúra bola doručená dňa 13. 2. 2025.

Spoločnosť dodáva teplo a teplú vodu aj účtovným jednotkám v konsolidovanom celku, a to rozpočtovým a príspevkovým organizáciám. Organizáciám bolo doručené vyúčtovanie tepla v mesiaci február, za rok 2024 vznikol preplatok celkom vo výške 96 030,20 eur.

10.6 Významné riziká a neistoty, ktorým je účtovná jednotka vystavená

V roku 2024 Mesto Spišská Nová Ves vstúpilo, resp. pokračovalo v už začatých súdnych sporoch, v ktorých vystupuje na strane žalovaného.

Mesto vystupuje na strane žalovaného v konaní o náhradu škody vo výške 20.876,- Eur s prísl. vedenom na Okresnom súde v Spišskej Novej Vsi pod sp. zn.: 7C/280/2016, a to na základe žaloby zo dňa 14. 11. 2016, ktorou žalobkyňa žiada, aby súd z titulu nároku na náhradu škody zaviazal žalovaného k zaplateniu sumy 4.151,- Eur titulom bolestného a sumy 16.725,- Eur titulom sťaženia spoločenského uplatnenia, keďže cestou po ul. Nábrevie Hornádu po tom, čo prechádzala betónovým panelovým chodníkom vo vlastníctve žalovaného, sa aj napriek pomalej a opatrnej chôdzi potkla o vyvýšený betónový panel, v dôsledku čoho spadla a utrpela zlomeninu stehennej kosti ľavej nohy, zlomeninu horného konca ramennej kosti vľavo a podvrhnutie krčnej a bedrovej chrbtice. Vzhľadom na to, že mesto je pre prípad vzniku takejto udalosti poistené do sporu vstúpila ako intervenient na našej strane - ČSOB poisťovňa a.s.. Mesto dňa 15. 11. 2019 predložilo súdu vypracovaný znalecký posudok. Okresný súd Spišská Nová Ves rozsudkom zo dňa 5. 2. 2020 žalobu zamietol. Žalobkyňa podala voči rozsudku Okresného súdu Spišská Nová Ves odvolanie. Krajský súd v Košiciach Uznesením sp. z. n. 5Co/110/2020 zrušil rozsudok OS SNV a vec vrátil späť súdu prvej inštancie na ďalšie konanie a nové rozhodnutie. Okresný súd SNV medzitým rozsudkom rozhodol, že základ nároku žalobkyne, t. j. dôvodnosť príčinnej súvislosti medzi porušením právnej povinnosti mesta a vznikom škody na strane žalobkyne nie je daný. Žalobkyňa podala voči rozsudku Okresného súdu SNV odvolanie. Krajský súd medzitým rozsudok zrušil a vec vrátil OS SNV na ďalšie konanie. Na pojednávaní konanom dňa 16. 11. 2022 bolo pojednávanie odročené na deň 30. 01. 2023. Na pojednávaní konanom dňa 30. 1. 2023 bolo pojednávanie odročené za účelom vyhlásenia rozsudku na deň 27. 2. 2023. Následne Okresný súd SNV

rozsudkom zo dňa 27. 2. 2023 rozhodol, že žalobu zamietá. Žalobkyňa podala voči rozsudku Okresného súdu SNV odvolanie. Konanie pokračovalo na Krajskom súde v KE. Na pojednávaní konanom dňa 6. 11. 2024 na Krajskom súde v KE bolo pojednávanie odročené na neurčito za účelom dosiahnutia mimosúdnej dohody prípadne uzavretia súdneho zmieru. Z dôvodu, že medzi stranami sporu nedošlo k mimosúdnej dohode súd nariadil znalecké dokazovanie, týkajúce sa zdravotného stavu žalobkyne.

Mesto Spišská Nová Ves ako žalobca podalo dňa 6. 11. 2024 na Okresný súd v Spišskej Novej Vsi žalobu o odstránenie stavby, ktorou sa domáha odstrániť na vlastné náklady stavbu - Bytový dom a objekty pre obchod a služby (24 + 3 bytové jednotky), blok A a blok B nachádzajúci sa na pozemku parcely C-KN č. 2447 a časti pozemku parcely C-KN č. 2449/19, evidovaných na LV č. 1, k. ú. Spišská Nová Ves. K podanej žalobe sa v prebiehajúcom konaní vyjadrujú žalovaní.

EMKOBEL, a. s. nevedie žiadne súdne spory, kde by spoločnosť bola akoukoľvek stranou. Exekučné konanie sa vedie voči dlžníčke Mariane Tokarčíkovej o vymożenie čiastky 432,98 eur s príslušenstvom. Podľa správy súdneho exekútora nebol dlh ani čiastočne vymožený.

Lesy mesta Spišská Nová Ves s. r. o. vymáhajú pohľadávky po lehote splatnosti od dlžníkov za predaj drevnej hmoty súdnou cestou, pohľadávky sú vo výške 90 127,71 eur. Súdne spory nie sú ukončené. Exekučné konanie o zaplatenie čiastky 21 059,96 eur sa vedie voči spoločnosti FELICIA, s.r.o. Moldava nad Bodvou. Do dedičského konania po neb. Jozefovi Beňovi bola prihlásená pohľadávka vo výške 64 844,26 eur. Do konkurzného konania bola prihlásená pohľadávka vo výške 2 319,32 eur voči spoločnosti I electro s.r.o. Banská Bystrica. Spoločnosť nevedie žiadne súdne spory, pri ktorých by bola na strane žalovaného.

Správa telovýchovných zariadení - príspevková organizácia exekučne vymáha dlh voči HC LEV Poprad z roku 2012 vo výške 6 198,10 eur.

Rozpočtové organizácie a ďalšie obchodné spoločnosti v konsolidovanom celku mesta nevedú žiadne súdne spory.

Hospodárenie mesta za rok 2024 bolo overené audítorskou spoločnosťou ACCEPT AUDIT & CONSULTING, s. r. o. Baštová 38, 080 01 Prešov, ktorá v svojej správe konštatovala, že účtovná závierka poskytuje verný a pravdivý obraz finančnej situácie mesta a výsledku jeho hospodárenia za rok 2024.

Vypracovali: vedúci oddelení MsÚ

Schválil:



V Spišskej Novej Vsi, dňa 11. augusta 2025

Prílohy:

- Individuálna účtovná závierka: Súvaha, Výkaz ziskov a strát, Poznámky
- Výrok audítora k individuálnej účtovnej závierke
- Konsolidovaná účtovná závierka: Konsolidovaná Súvaha, Konsolidovaný Výkaz ziskov a strát, Poznámky konsolidovanej účtovnej závierky
- Výrok audítora ku konsolidovanej účtovnej závierke