



AMD AudiTax, s.r.o.
Nálepková 26
921 01 Piešťany

Zapísaná v Obchodnom registri
Okresného súdu Trnava
Oddiel: Sro, vložka 21 871/T
IČO: 44 147 333

SPRÁVA NEZÁVISLÉHO AUDÍTORA

ku konsolidovanej účtovnej závierke Obce Veľký Lapáš

IČO: 00308145

k 31.12.2024

SPRÁVA NEZÁVISLÉHO AUDÍTORA

Pre štatutárny orgán a Obecné zastupiteľstvo obce Veľký Lapáš

I. Správa ku konsolidovanej účtovnej závierky

Názor

Uskutočnila som audit konsolidovanej účtovnej závierky účtovnej jednotky verejnej správy, ktorú za konsolidovaný celok zostavila konsolidujúca účtovná jednotka Obec Veľký Lapáš a ktorá obsahuje konsolidovanú súvahu k 31. decembru 2024, konsolidovaný výkaz ziskov a strát za rok končiaci sa k uvedenému dátumu, a poznámky, ktoré obsahujú súhrn významných účtovných zásad a účtovných metód.

Podľa môjho názoru, priložená konsolidovaná účtovná závierka poskytuje pravdivý a verný obraz finančnej situácie konsolidovaného celku k 31. decembru 2024 a konsolidovaného výsledku hospodárenia za rok končiaci sa k uvedenému dátumu podľa zákona č. 431/2002 Z.z. o účtovníctve v znení neskorších predpisov (ďalej len „zákon o účtovníctve“).

Základ pre názor

Audit som vykonala podľa medzinárodných audítorských štandardov (International Standards on Auditing, ISA). Moja zodpovednosť podľa týchto štandardov je uvedená v odseku Zodpovednosť audítora za audit účtovnej závierky. Od konsolidovaného celku som nezávislá podľa ustanovení zákona č. 423/2015 o štatutárnom audite a o zmene a doplnení zákona č. 431/2002 Z. z. o účtovníctve v znení neskorších predpisov (ďalej len „zákon o štatutárnom audite“) týkajúcich sa etiky, vrátane Etického kódexu audítora, relevantných pre môj audit účtovnej závierky a splnila som aj ostatné požiadavky týchto ustanovení týkajúcich sa etiky. Som presvedčená, že audítorské dôkazy, ktoré som získala, poskytujú dostatočný a vhodný základ pre môj názor.

Zodpovednosť štatutárneho orgánu za účtovnú závierku

Štatutárny orgán konsolidujúcej účtovnej jednotky Obec Veľký Lapáš je zodpovedný za zostavenie konsolidovanej účtovnej závierky tak, aby poskytovala pravdivý a verný obraz podľa zákona o účtovníctve a za tie interné kontroly, ktoré považuje za potrebné na zostavenie účtovnej závierky, ktorá neobsahuje významné nesprávnosti, či už v dôsledku podvodu alebo chyby.

Pri zostavovaní konsolidovanej účtovnej závierky je štatutárny orgán zodpovedný za zhodnotenie schopnosti konsolidovaného celku nepretržite pokračovať vo svojej činnosti, za opísanie skutočností týkajúcich sa nepretržitého pokračovania v činnosti, ak je to potrebné, a za použitie predpokladu nepretržitého pokračovania v činnosti v účtovníctve.

Zodpovednosť audítora za audit účtovnej závierky

Mojou zodpovednosťou je získať primerané uistenie, či konsolidovaná účtovná závierka ako celok neobsahuje významné nesprávnosti, či už v dôsledku podvodu alebo chyby, a vydať správu audítora, vrátane názoru. Primerané uistenie je uistenie vysokého stupňa, ale nie je zárukou toho, že audit vykonaný podľa medzinárodných audítorských štandardov vždy odhalí významné nesprávnosti, ak také existujú. Nesprávnosti môžu vzniknúť v dôsledku podvodu alebo chyby a za významné sa považujú vtedy, ak by sa dalo odôvodnene očakávať, že

jednotlivo alebo v súhrne by mohli ovplyvniť ekonomické rozhodnutia používateľov, uskutočnené na základe tejto konsolidovanej účtovnej závierky.

V rámci auditu uskutočneného podľa medzinárodných audítorských štandardov, počas celého auditu uplatňujem odborný úsudok a zachovávam profesionálny skepticizmus. Okrem toho:

- Identifikujem a posudzujem riziká významnej nesprávnej konsolidovanej účtovnej závierky, či už v dôsledku podvodu alebo chyby, navrhujem a uskutočňujem audítorské postupy reagujúce na tieto riziká a získavam audítorské dôkazy, ktoré sú dostatočné a vhodné na poskytnutie základu pre môj názor. Riziko neodhalenia významnej nesprávnej v dôsledku podvodu je vyššie ako toto riziko v dôsledku chyby, pretože podvod môže zahŕňať tajnú dohodu, falšovanie, úmyselné vynechanie, nepravdivé vyhlásenie alebo obídenie internej kontroly.
- Oboznamujem sa s internými kontrolami relevantnými pre audit, aby som mohla navrhnúť audítorské postupy vhodné za daných okolností, ale nie za účelom vyjadrenia názoru na efektívnosť interných kontrol konsolidovaného celku.
- Hodnotím vhodnosť použitých účtovných zásad a účtovných metód a primeranosť účtovných odhadov a uvedenie s nimi súvisiacich informácií, uskutočnené štatutárnym orgánom.
- Robím záver o tom, či štatutárny orgán vhodne v účtovníctve používa predpoklad nepretržitého pokračovania v činnosti a na základe získaných audítorských dôkazov záver o tom, či existuje významná neistota v súvislosti s udalosťami alebo okolnosťami, ktoré by mohli významne spochybníť schopnosť konsolidovaného celku nepretržite pokračovať v činnosti. Ak dospejem k záveru, že významná neistota existuje, som povinná upozorniť v mojej správe audítora na súvisiace informácie uvedené v účtovnej závierke alebo, ak sú tieto informácie nedostatočné, modifikovať môj názor. Moje závery vychádzajú z audítorských dôkazov získaných do dátumu vydania mojej správy audítora.
- Hodnotím celkovú prezentáciu, štruktúru a obsah konsolidovanej účtovnej závierky vrátane informácií v nej uvedených, ako aj to, či konsolidovaná účtovná závierka zachytáva uskutočnené transakcie a udalosti spôsobom, ktorý vedie k ich vernému zobrazeniu.
- Získavam dostatočné a vhodné audítorské dôkazy o finančných údajoch účtovných jednotiek alebo ich obchodných aktivitách v rámci konsolidovaného celku pre účely vyjadrenia názoru na konsolidovanú účtovnú závierku. Zodpovedám za vedenie, kontrolu a realizáciu auditu konsolidovaného celku. Ostávam výhradne zodpovedný za môj názor audítora.

II. Správa k ďalším požiadavkám zákonov a iných právnych predpisov

II.1 Správa k informáciám, ktoré sa uvádzajú v konsolidovanej výročnej správe

Štatutárny orgán je zodpovedný za informácie uvedené vo výročnej správe, zostavenej podľa požiadaviek zákona o účtovníctve. Môj vyššie uvedený názor na účtovnú závierku sa nevzťahuje na iné informácie vo výročnej správe.

V súvislosti s auditom účtovnej závierky je mojou zodpovednosťou oboznámenie sa s informáciami uvedenými vo výročnej správe a posúdenie, či tieto informácie nie sú vo

významnom nesúlade s auditovanou účtovnou závierkou alebo našimi poznatkami, ktoré sme získali počas auditu účtovnej závierky, alebo sa inak zdajú byť významne nesprávne.

Posúdila som, či konsolidovaná výročná správa účtovnej jednotky verejnej správy, ktorú za konsolidovaný celok zostavila konsolidujúca účtovná jednotka Obec Veľký Lapáš, obsahuje informácie, ktorých uvedenie vyžaduje zákon o účtovníctve.

Na základe prác vykonaných počas auditu konsolidovanej účtovnej závierky, podľa môjho názoru:

- informácie uvedené v konsolidovanej výročnej správe zostavenej za rok 2024 sú v súlade s konsolidovanou účtovnou závierkou za daný rok,
- konsolidovaná výročná správa obsahuje informácie podľa zákona o účtovníctve.

Okrem toho, na základe mojich poznatkov o účtovnej jednotke a situácii v nej, ktoré som získala počas auditu konsolidovanej účtovnej závierky, som povinná uviesť, či som zistila významné nesprávnosti v konsolidovanej výročnej správe, ktorú som obdržala pred dátumom vydania tejto správy audítora. V tejto súvislosti som nezistila ďalšie zistenia, okrem tých uvedených v časti I. tejto správy.

14. novembra 2025

AMD AudiTax s.r.o.
Nálepková 26
921 01 Piešťany
Licencia UDVA č. 409
OR OS TT, vl.č. 21871/T



Ing. Emília Konečná
licencia UDVA č. 1023
zodpovedný audítor

KONSOLIDOVANÁ ÚČTOVNÁ ZÁVIERKA ÚČTOVNEJ JEDNOTKY VEREJNEJ SPRÁVY

k 31.12.2024

Priložené súčasti:

<input checked="" type="checkbox"/>	Konsolidovaná súvaha účtovnej jednotky verejnej správy	Kons S UJ VS Úč 1 - 01
<input checked="" type="checkbox"/>	Konsolidovaný výkaz ziskov a strát účtovnej jednotky verejnej správy	Kons VZaS UJ VS Úč 2 - 01
<input checked="" type="checkbox"/>	Poznámky konsolidovanej účtovnej závierky účtovnej jednotky verejnej správy	

Za obdobie:

od Mesiac Rok do Mesiac Rok
0 1 2 0 2 4 1 2 2 0 2 4

IČO

0 0 3 0 8 1 4 5

Názov účtovnej jednotky

O b e c V e l k ý L a p á š

Sídlo účtovnej jednotky

Ulica a číslo

V e l k ý L a p á š 4 8 8

PSČ

9 5 1 0 4

Názov obce

V e l k ý L a p á š

Telefónne číslo

0 3 7 / 7 8 7 9 8 1 2 ,

Faxové číslo

7 8 7 9 8 1 2

E-mailová adresa

v e l k y l a p a s @ v e l k y l a p a s . s k

Zostavená dňa:

3 0 0 6 2 0 2 5

Podpisový záznam štatutárneho orgánu alebo člena štatutárneho orgánu účtovnej jednotky:

OBEC VELKÝ LAPÁŠ
Obecný úrad
951 04 VELKÝ LAPÁŠ 488
IČO: 308145 DIČ: 2021252728

Označenie	STRANA AKTÍV	Číslo riadku	2024	2023
			Netto	Netto
a	b	c	1	2
	SPOLU MAJETOK r. 002 + r. 035 + r. 113 + r. 117	001	6 002 945,28	4 772 183,87
A.	Neobežný majetok r. 003 + r. 012 + r. 025	002	4 636 027,54	4 577 535,38
A.I.	Dlhodobý nehmotný majetok súčet (r. 004 až 011)	003	4 974,00	7 830,00
A.I.1.	Aktivované náklady na vývoj (012) - (072+091AÚ)	004	0,00	0,00
	2. Softvér (013) - (073+091AÚ)	005	0,00	0,00
	3. Oceniteľné práva (014) - (074+091AÚ)	006	0,00	0,00
	4. Goodwill z konsolidácie kapitálu alebo záporný goodwill z konsolidácie kapitálu (+/-)	007	0,00	0,00
	5. Drobný dlhodobý nehmotný majetok (018) - (078+091AÚ)	008	0,00	0,00
	6. Ostatný dlhodobý nehmotný majetok (019) - (079+091AÚ)	009	4 974,00	7 830,00
	7. Obstaranie dlhodobého nehmotného majetku (041) - (093)	010	0,00	0,00
	8. Poskytnuté preddavky na dlhodobý nehmotný majetok (051) - (095AÚ)	011	0,00	0,00
A.II.	Dlhodobý hmotný majetok súčet (r. 013 až 024)	012	4 424 777,69	4 363 429,53
A.II.1.	Pozemky (031) - (092AÚ)	013	154 927,51	131 667,51
	2. Umelecké diela a zbierky (032) - (092AÚ)	014	4 500,00	4 500,00
	3. Predmety z drahých kovov (033) - (092AÚ)	015	0,00	0,00
	4. Stavby (021) - (081+092AÚ)	016	3 350 998,32	3 575 740,06
	5. Samostatné huteľné veci a súbory huteľných vecí (022) - (082+092AÚ)	017	19 395,19	16 849,19
	6. Dopravné prostriedky (023) - (083+092AÚ)	018	24 302,00	28 645,00
	7. Pestovateľské celky trvalých porastov (025) - (085+092AÚ)	019	0,00	0,00
	8. Základné stádo a ťažné zvieratá (026) - (086+092AÚ)	020	0,00	0,00
	9. Drobný dlhodobý hmotný majetok (028) - (088+092AÚ)	021	10 932,70	14 292,70
	10. Ostatný dlhodobý hmotný majetok (029) - (089+092AÚ)	022	0,00	0,00
	11. Obstaranie dlhodobého hmotného majetku (042) - (094)	023	859 721,97	591 735,07
	12. Poskytnuté preddavky na dlhodobý hmotný majetok (052) - (095AÚ)	024	0,00	0,00
A.III.	Dlhodobý finančný majetok súčet (r.026 + r.027 + r.029 až 034)	025	206 275,85	206 275,85
A.III.1.	Podielové cenné papiere a podiely v dcérskej účtovnej jednotke (061) - (096AÚ)	026	0,00	0,00
	2. Podielové cenné papiere a podiely v spoločnosti s podstatným vplyvom (062) - (096AÚ)	027	0,00	0,00
	z toho: goodwill	028	0,00	0,00
	3. Realizovateľné cenné papiere a podiely (063) - (096AÚ)	029	206 275,85	206 275,85
	4. Dlhové cenné papiere držané do splatnosti (065) - (096AÚ)	030	0,00	0,00
	5. Pôžičky účtovnej jednotke v konsolidovanom celku (066) - (096AÚ)	031	0,00	0,00
	6. Ostatné pôžičky (067) - (096AÚ)	032	0,00	0,00
	7. Ostatný dlhodobý finančný majetok (069) - (096AÚ)	033	0,00	0,00
	8. Obstaranie dlhodobého finančného majetku (043) - (096AÚ)	034	0,00	0,00
B.	Obežný majetok r. 036 + r. 042 + r. 050 + r. 063 + r. 088 + r. 101 + r. 107	035	1 366 292,42	194 038,89
B.I.	Zásoby súčet (r. 037 až 041)	036	0,00	0,00
B.I.1.	Materiál (112 + 119) - (191)	037	0,00	0,00
	2. Nedokončená výroba a polotovary (121 + 122) - (192 + 193)	038	0,00	0,00
	3. Výrobky (123) - (194)	039	0,00	0,00
	4. Zvieratá (124) - (195)	040	0,00	0,00
	5. Tovar (132 + 133 + 139) - (196)	041	0,00	0,00
B.II.	Zúčtovanie medzi subjektami verejnej správy súčet (r. 043 až r. 049)	042	0,00	0,00
B.II.1.	Zúčtovanie odvodov príjmov rozpočtových organizácií do rozpočtu zriaďovateľa (351)	043	0,00	0,00
	2. Zúčtovanie transferov štátneho rozpočtu (353)	044	0,00	0,00
	3. Zúčtovanie transferov rozpočtu obce a vyššieho územného celku (355)	045	0,00	0,00
	4. Zúčtovanie transferov zo štátneho rozpočtu v rámci konsolidovaného celku (356)	046	0,00	0,00
	5. Ostatné zúčtovanie rozpočtu obce a vyššieho územného celku (357)	047	0,00	0,00
	6. Zúčtovanie transferov zo štátneho rozpočtu iným subjektom (358)	048	0,00	0,00

Označenie	STRANA AKTÍV	Číslo riadku	2024	2023
			Netto	Netto
a	b	c	1	2
7.	Zúčtovanie transferov medzi subjektami verejnej správy a iné zúčtovania (359)	049	0,00	0,00
B.III.	Dlhodobé pohľadávky súčet (r. 051 až 061)	050	0,00	0,00
B.III.1.	Odberatelia (311AÚ) - (391AÚ)	051	0,00	0,00
2.	Zmenky na inkaso (312AÚ) - (391AÚ)	052	0,00	0,00
3.	Pohľadávky za eskontované cenné papiere (313AÚ) - (391AÚ)	053	0,00	0,00
4.	Ostatné pohľadávky (315AÚ) - (391AÚ)	054	0,00	0,00
5.	Pohľadávky voči zamestnancom (335AÚ) - (391AÚ)	055	0,00	0,00
6.	Pohľadávky voči združeniu (369AÚ) - (391AÚ)	056	0,00	0,00
7.	Pohľadávky a záväzky z pevných termínových operácií (373AÚ) - (391AÚ)	057	0,00	0,00
8.	Pohľadávky z nájmu (374AÚ) - (391AÚ)	058	0,00	0,00
9.	Pohľadávky z vydaných dlhopisov (375AÚ) - (391AÚ)	059	0,00	0,00
10.	Nakúpené opcie (376AÚ) - (391AÚ)	060	0,00	0,00
11.	Iné pohľadávky (378AÚ) - (391AÚ)	061	0,00	0,00
	z toho: odložená daňová pohľadávka	062	0,00	0,00
B.IV.	Krátkodobé pohľadávky súčet (r. 064 až 087)	063	14 406,13	11 912,21
B.IV.1.	Odberatelia (311AÚ) - (391AÚ)	064	0,00	0,00
2.	Zmenky na inkaso (312AÚ) - (391AÚ)	065	0,00	0,00
3.	Pohľadávky za eskontované cenné papiere (313AÚ) - (391AÚ)	066	0,00	0,00
4.	Poskytnuté prevádzkové preddavky (314) - (391AÚ)	067	0,00	0,00
5.	Ostatné pohľadávky (315AÚ) - (391AÚ)	068	0,00	0,00
6.	Pohľadávky z nedaňových rozpočtových príjmov (316) - (391AÚ)	069	0,00	0,00
7.	Pohľadávky z daňových a colných rozpočtových príjmov (317) - (391AÚ)	070	0,00	0,00
8.	Pohľadávky z nedaňových príjmov obcí a vyšších územných celkov a rozpočtových organizácií zriadených obcou a vyšším územným celkom (318) - (391AÚ)	071	9 204,00	8 548,24
9.	Pohľadávky z daňových príjmov obcí a vyšších územných celkov (319) - (391AÚ)	072	4 389,01	1 976,15
10.	Pohľadávky voči zamestnancom (335AÚ) - (391AÚ)	073	813,12	1 387,82
11.	Zúčtovanie s orgánmi sociálneho poistenia a zdravotného poistenia (336) - (391AÚ)	074	0,00	0,00
12.	Daň z príjmov (341) - (391AÚ)	075	0,00	0,00
13.	Ostatné priame dane (342) - (391AÚ)	076	0,00	0,00
14.	Daň z pridanej hodnoty (343) - (391AÚ)	077	0,00	0,00
15.	Ostatné dane a poplatky (345) - (391AÚ)	078	0,00	0,00
16.	Pohľadávky voči združeniu (369AÚ) - (391AÚ)	079	0,00	0,00
17.	Pohľadávky a záväzky z pevných termínovaných operácií (373AÚ) - (391AÚ)	080	0,00	0,00
18.	Pohľadávky z nájmu (374AÚ) - (391AÚ)	081	0,00	0,00
19.	Pohľadávky z vydaných dlhopisov (375AÚ) - (391AÚ)	082	0,00	0,00
20.	Nakúpené opcie (376AÚ) - (391AÚ)	083	0,00	0,00
21.	Iné pohľadávky (378AÚ) - (391AÚ)	084	0,00	0,00
22.	Spojovací účet pri združení (396AÚ)	085	0,00	0,00
23.	Zúčtovanie s Európskou úniou (371AÚ) - (391AÚ)	086	0,00	0,00
24.	Transfery a ostatné zúčtovanie so subjektami mimo verejnej správy (372AÚ) - (391AÚ)	087	0,00	0,00
B.V.	Finančné účty súčet (r. 089 až 100)	088	1 351 886,29	182 126,68
B.V.1.	Pokladnica (211)	089	322,09	1 152,32
2.	Ceniny (213)	090	0,00	0,00
3.	Bankové účty (221AÚ +/- 261)	091	1 351 564,20	180 974,36
4.	Účty v bankách s dobou viazanosti dlhšou ako jeden rok (221AÚ)	092	0,00	0,00
5.	Výdavkový rozpočtový účet (222)	093	0,00	0,00
6.	Príjmový rozpočtový účet (223)	094	0,00	0,00
7.	Majetkové cenné papiere na obchodovanie (251) - (291AÚ)	095	0,00	0,00
8.	Dlhové cenné papiere na obchodovanie (253) - (291AÚ)	096	0,00	0,00

Označenie	STRANA AKTÍV	Číslo riadku	2024	2023
			Netto	Netto
a	b	c	1	2
9.	Dlhové cenné papiere so splatnosťou do jedného roka držané do splatnosti (256) - (291AÚ)	097	0,00	0,00
10.	Ostatné realizovateľné cenné papiere (257) - (291AÚ)	098	0,00	0,00
11.	Obstaranie krátkodobého finančného majetku (259) - (291AÚ)	099	0,00	0,00
12.	Účty Štátnej pokladnice (účtová skupina 28)	100	0,00	0,00
B.VI.	Poskytnuté návratné finančné výpomoci dlhodobé súčet (r. 102 až r. 106)	101	0,00	0,00
B.VI.1.	Poskytnuté návratné finančné výpomoci subjektom v rámci konsolidovaného celku (271AÚ) - (291AÚ)	102	0,00	0,00
2.	Poskytnuté návratné finančné výpomoci ostatným subjektom verejnej správy (272AÚ) - (291AÚ)	103	0,00	0,00
3.	Poskytnuté návratné finančné výpomoci podnikateľským subjektom (274AÚ) - (291AÚ)	104	0,00	0,00
4.	Poskytnuté návratné finančné výpomoci ostatným organizáciám (275AÚ) - (291AÚ)	105	0,00	0,00
5.	Poskytnuté návratné finančné výpomoci fyzickým osobám (277AÚ) - (291AÚ)	106	0,00	0,00
B.VII.	Poskytnuté návratné finančné výpomoci krátkodobé súčet (r. 108 až r. 112)	107	0,00	0,00
B.VII.1.	Poskytnuté návratné finančné výpomoci subjektom v rámci konsolidovaného celku (271AÚ) - (291AÚ)	108	0,00	0,00
2.	Poskytnuté návratné finančné výpomoci ostatným subjektom verejnej správy (272AÚ) - (291AÚ)	109	0,00	0,00
3.	Poskytnuté návratné finančné výpomoci podnikateľským subjektom (274AÚ) - (291AÚ)	110	0,00	0,00
4.	Poskytnuté návratné finančné výpomoci ostatným organizáciám (275AÚ) - (291AÚ)	111	0,00	0,00
5.	Poskytnuté návratné finančné výpomoci fyzickým osobám (277AÚ) - (291AÚ)	112	0,00	0,00
C.	Časové rozlíšenie súčet (r. 114 až r. 116)	113	625,32	609,60
C.1.	Náklady budúcich období (381)	114	625,32	609,60
2.	Komplexné náklady budúcich období (382)	115	0,00	0,00
3.	Príjmy budúcich období (385)	116	0,00	0,00
D.	Vzťahy k účtom klientov Štátnej pokladnice (účtová skupina 20)	117	0,00	0,00

Označenie	STRANA PASÍV	Číslo riadku	2024	2023
a	b	c	3	4
	VLASTNÉ IMANIE A ZÁVÄZKY r. 119 + r. 130 + r. 185 + r. 188	118	6 002 945,28	4 772 183,87
A.	Vlastné imanie r. 120 + r. 123 + r. 126 + r. 129	119	2 407 535,69	2 337 728,47
A.I.	Oceňovacie rozdiely súčet (r. 121 + r. 122)	120	0,00	0,00
A.I.1.	Oceňovacie rozdiely z precenenia majetku a záväzkov (+/- 414)	121	0,00	0,00
2.	Oceňovacie rozdiely z kapitálových účasťín (+/- 415)	122	0,00	0,00
A.II.	Fondy súčet (r. 124 + r. 125)	123	0,00	0,00
A.II.1.	Zákonný rezervný fond (421)	124	0,00	0,00
2.	Ostatné fondy (427)	125	0,00	0,00
A.III.	Výsledok hospodárenia (+/-) súčet (r. 127 až 128)	126	2 407 535,69	2 337 728,47
A.III.1.	Nevysporiadaný výsledok hospodárenia minulých rokov (+/- 428)	127	2 344 580,19	2 235 388,01
2.	Výsledok hospodárenia za účtovné obdobie (+/-) r. 001 - (r.120 + r. 123 + r.127 + r.129 + r. 130 + r. 185 + r. 188)	128	62 955,50	102 340,46
A.IV.	Podiely iných účtovných jednotiek	129	0,00	0,00
B.	Záväzky súčet (r. 131 + r. 136 + r. 144 + r. 156 + r. 178)	130	650 750,63	680 642,81
B.I.	Rezervy súčet (r. 132 až 135)	131	0,00	0,00
B.I.1.	Rezervy zákonné dlhodobé (451AÚ)	132	0,00	0,00
2.	Ostatné rezervy (459AÚ)	133	0,00	0,00
3.	Rezervy zákonné krátkodobé (323AÚ, 451AÚ)	134	0,00	0,00
4.	Ostatné krátkodobé rezervy (323AÚ, 459AÚ)	135	0,00	0,00
B.II.	Zúčtovanie medzi subjektami verejnej správy súčet (r. 137 až r. 143)	136	0,00	0,00
B.II.1.	Zúčtovanie odvodov príjmov rozpočtových organizácií do rozpočtu zriaďovateľa (351)	137	0,00	0,00
2.	Zúčtovanie transferov štátneho rozpočtu (353)	138	0,00	0,00
3.	Zúčtovanie transferov rozpočtu obce a vyššieho územného celku (355)	139	0,00	0,00
4.	Zúčtovanie transferov zo štátneho rozpočtu v rámci konsolidovaného celku (356)	140	0,00	0,00
5.	Ostatné zúčtovanie rozpočtu obce a vyššieho územného celku (357)	141	0,00	0,00
6.	Zúčtovanie transferov zo štátneho rozpočtu iným subjektom (358)	142	0,00	0,00
7.	Zúčtovanie transferov medzi subjektami verejnej správy a iné zúčtovania (359)	143	0,00	0,00
B.III.	Dlhodobé záväzky súčet (r. 145 až 153 + r. 155)	144	24 752,48	20 756,83
B.III.1.	Ostatné dlhodobé záväzky (479AÚ)	145	0,00	0,00
2.	Dlhodobé prijaté preddavky (475AÚ)	146	0,00	0,00
3.	Dlhodobé zmenky na úhradu (478AÚ)	147	0,00	0,00
4.	Záväzky zo sociálneho fondu (472)	148	24 752,48	20 756,83
5.	Záväzky z nájmu (474AÚ)	149	0,00	0,00
6.	Dlhodobé nevyfakturované dodávky (476AÚ)	150	0,00	0,00
7.	Pohľadávky a záväzky z pevných termínových operácií (373AÚ)	151	0,00	0,00
8.	Predané opcie (377AÚ)	152	0,00	0,00
9.	Iné záväzky (379AÚ)	153	0,00	0,00
	z toho: odložený daňový záväzok	154	0,00	0,00
10.	Vydané dlhopisy dlhodobé (473AÚ) - (255AÚ)	155	0,00	0,00
B.IV.	Krátkodobé záväzky súčet (r. 157 až 177)	156	195 225,15	139 496,98
B.IV.1.	Dodávatelia (321)	157	19 033,70	13 192,69
2.	Zmenky na úhradu (322, 478AÚ)	158	0,00	0,00
3.	Prijaté preddavky (324, 475AÚ)	159	0,00	0,00
4.	Ostatné záväzky (325, 479AÚ)	160	0,00	0,00
5.	Nevyfakturované dodávky (326, 476AÚ)	161	0,00	0,00
6.	Záväzky z nájmu (474AÚ)	162	0,00	0,00
7.	Pohľadávky a záväzky z pevných termínových operácií (373AÚ)	163	0,00	0,00
8.	Predané opcie (377AÚ)	164	0,00	0,00
9.	Iné záväzky (379AÚ)	165	63 135,46	33 563,22
10.	Záväzky z upísaných nesplatených cenných papierov a vkladov (367)	166	0,00	0,00
11.	Záväzky voči združeniu (368)	167	0,00	0,00

Označenie	STRANA PASÍV	Číslo riadku	2024	2023
a	b	c	3	4
12.	Zamestnanci (331)	168	62 646,71	49 346,84
13.	Ostatné záväzky voči zamestnancom (333)	169	0,00	0,00
14.	Zúčtovanie s orgánmi sociálneho poistenia a zdravotného poistenia (336)	170	40 822,99	36 411,90
15.	Daň z príjmov (341)	171	0,00	0,00
16.	Ostatné priame dane (342)	172	9 586,29	6 982,33
17.	Daň z pridanej hodnoty (343)	173	0,00	0,00
18.	Ostatné dane a poplatky (345)	174	0,00	0,00
19.	Spojovací účet pri združení (396AÚ)	175	0,00	0,00
20.	Zúčtovanie s Európskou úniou (371AÚ)	176	0,00	0,00
21.	Transfery a ostatné zúčtovanie so subjektami mimo verejnej správy (372AÚ)	177	0,00	0,00
B.V.	Bankové úvery a výpomoci súčet (r. 179 až 184)	178	430 773,00	520 389,00
B.V.1.	Bankové úvery dlhodobé (461AÚ)	179	340 157,00	449 110,00
2.	Bežné bankové úvery (461AÚ, 221AÚ, 231, 232)	180	90 616,00	71 279,00
3.	Vydané dlhopisy krátkodobé (473AÚ, 241) - (255AÚ)	181	0,00	0,00
4.	Ostatné krátkodobé finančné výpomoci (249)	182	0,00	0,00
5.	Prijaté návratné finančné výpomoci od subjektov verejnej správy dlhodobé (273AÚ)	183	0,00	0,00
6.	Prijaté návratné finančné výpomoci od subjektov verejnej správy krátkodobé (273AÚ)	184	0,00	0,00
C.	Časové rozlíšenie súčet (r. 186 + r. 187)	185	2 944 658,96	1 753 812,59
C.1.	Výdavky budúcich období (383)	186	0,00	0,00
2.	Výnosy budúcich období (384)	187	2 944 658,96	1 753 812,59
D.	Vzťahy k účtom klientov Štátnej pokladnice (účtová skupina 20)	188	0,00	0,00

Číslo účtu alebo skupiny	Náklady	Číslo riadku	2024			2023
			Hlavná činnosť	Podnikateľská činnosť	Spolu	
a	b	c	1	2	3	4
50	Spotrebované nákupy (r. 002 až r. 005)	001	187 692,59	0,00	187 692,59	231 594,41
501	Spotreba materiálu	002	123 354,36	0,00	123 354,36	124 198,05
502	Spotreba energie	003	64 338,23	0,00	64 338,23	107 396,36
503	Spotreba ostatných neskladovateľných dodávok	004	0,00	0,00	0,00	0,00
504, 507	Predaný tovar, Predaná nehnuteľnosť	005	0,00	0,00	0,00	0,00
51	Služby (r. 007 až r. 010)	006	432 686,36	0,00	432 686,36	376 072,29
511	Opravy a udržiavanie	007	21 083,99	0,00	21 083,99	16 668,82
512	Cestovné	008	325,47	0,00	325,47	1 807,15
513	Náklady na reprezentáciu	009	156,05	0,00	156,05	0,00
518	Ostatné služby	010	411 120,85	0,00	411 120,85	357 596,32
52	Osobné náklady (r. 012 až r. 016)	011	1 241 710,37	0,00	1 241 710,37	1 028 741,90
521	Mzdové náklady	012	895 778,74	0,00	895 778,74	746 249,61
524	Zákonné sociálne poistenie	013	313 808,83	0,00	313 808,83	255 111,55
525	Ostatné sociálne poistenie	014	4 295,83	0,00	4 295,83	2 335,72
527	Zákonné sociálne náklady	015	27 826,97	0,00	27 826,97	25 045,02
528	Ostatné sociálne náklady	016	0,00	0,00	0,00	0,00
53	Dane a poplatky (r. 018 až r. 020)	017	0,00	0,00	0,00	128,88
531	Daň z motorových vozidiel	018	0,00	0,00	0,00	0,00
532	Daň z nehnuteľnosti	019	0,00	0,00	0,00	0,00
538	Ostatné dane a poplatky	020	0,00	0,00	0,00	128,88
54	Ostatné náklady na prevádzkovú činnosť (r. 022 až r. 028)	021	1 156,02	0,00	1 156,02	3 308,59
541	Zostatková cena predaného dlhodobého nehmotného majetku a dlhodobého hmotného majetku	022	1 056,00	0,00	1 056,00	0,00
542	Predaný materiál	023	0,00	0,00	0,00	0,00
544	Zmluvné pokuty, penále a úroky z omeškania	024	0,00	0,00	0,00	0,00
545	Ostatné pokuty, penále a úroky z omeškania	025	0,00	0,00	0,00	0,00
546	Odpis pohľadávky	026	0,00	0,00	0,00	0,00
548	Ostatné náklady na prevádzkovú činnosť	027	100,02	0,00	100,02	3 308,59
549	Manká a škody	028	0,00	0,00	0,00	0,00
55	Odpisy, rezervy a opravné položky z prevádzkovej činnosti a finančnej činnosti a zúčtovanie časového rozlíšenia (r. 030 + r. 031 + r. 036 + r. 039)	029	244 822,15	0,00	244 822,15	212 561,75
551	Odpisy dlhodobého nehmotného majetku a dlhodobého hmotného majetku	030	244 811,00	0,00	244 811,00	212 561,75
	Rezervy a opravné položky z prevádzkovej činnosti (r. 032 až r. 035)	031	11,15	0,00	11,15	0,00
552	Tvorba zákonných rezerv z prevádzkovej činnosti	032	0,00	0,00	0,00	0,00
553	Tvorba ostatných rezerv z prevádzkovej činnosti	033	0,00	0,00	0,00	0,00
557	Tvorba zákonných opravných položiek z prevádzkovej činnosti	034	11,15	0,00	11,15	0,00
558	Tvorba ostatných opravných položiek z prevádzkovej činnosti	035	0,00	0,00	0,00	0,00
	Rezervy a opravné položky z finančnej činnosti (r. 037+ r. 038)	036	0,00	0,00	0,00	0,00
554	Tvorba rezerv z finančnej činnosti	037	0,00	0,00	0,00	0,00
559	Tvorba opravných položiek z finančnej činnosti	038	0,00	0,00	0,00	0,00
555	Zúčtovanie komplexných nákladov budúcich období	039	0,00	0,00	0,00	0,00
56	Finančné náklady (r. 041 až r. 049)	040	46 860,50	0,00	46 860,50	53 149,14
561	Predané cenné papiere a podiely	041	0,00	0,00	0,00	0,00
562	Úroky	042	21 474,10	0,00	21 474,10	15 530,63
563	Kurzové straty	043	0,00	0,00	0,00	0,00
564	Náklady na precenenie cenných papierov	044	0,00	0,00	0,00	0,00
566	Náklady na krátkodobý finančný majetok	045	0,00	0,00	0,00	0,00
567	Náklady na derivátové operácie	046	0,00	0,00	0,00	0,00

Číslo účtu alebo skupiny	Náklady	Číslo riadku	2024			2023
			Hlavná činnosť	Podnikateľská činnosť	Spolu	
a	b	c	1	2	3	4
568	Ostatné finančné náklady	047	25 386,40	0,00	25 386,40	37 618,51
569	Manká a škody na finančnom majetku	048	0,00	0,00	0,00	0,00
	Podiel konsolidujúcej účtovnej jednotky na výsledku hospodárenia pridružených účtovných jednotiek verejnej správy	049	0,00	0,00	0,00	0,00
57	Mimoriadne náklady (r. 051 až r. 054)	050	0,00	0,00	0,00	0,00
572	Škody	051	0,00	0,00	0,00	0,00
574	Tvorba rezerv	052	0,00	0,00	0,00	0,00
578	Ostatné mimoriadne náklady	053	0,00	0,00	0,00	0,00
579	Tvorba opravných položiek	054	0,00	0,00	0,00	0,00
58	Náklady na transfery a náklady z odvodu príjmov (r. 056 až r. 064)	055	10 490,00	0,00	10 490,00	2 522,41
581	Náklady na transfery zo štátneho rozpočtu do štátnych rozpočtových organizácií a príspevkových organizácií	056	0,00	0,00	0,00	0,00
582	Náklady na transfery zo štátneho rozpočtu ostatným subjektom verejnej správy	057	0,00	0,00	0,00	0,00
583	Náklady na transfery zo štátneho rozpočtu subjektom mimo verejnej správy	058	0,00	0,00	0,00	0,00
584	Náklady na transfery z rozpočtu obce alebo z rozpočtu vyššieho územného celku do rozpočtových organizácií a príspevkových organizácií zriadených obcou alebo vyšším územným celkom	059	0,00	0,00	0,00	0,00
585	Náklady na transfery z rozpočtu obce alebo z rozpočtu vyššieho územného celku ostatným subjektom verejnej správy	060	0,00	0,00	0,00	0,00
586	Náklady na transfery z rozpočtu obce alebo z rozpočtu vyššieho územného celku subjektom mimo verejnej správy	061	10 490,00	0,00	10 490,00	2 522,41
587	Náklady na ostatné transfery	062	0,00	0,00	0,00	0,00
588	Náklady z odvodu príjmov	063	0,00	0,00	0,00	0,00
589	Náklady z budúceho odvodu príjmov	064	0,00	0,00	0,00	0,00
Účtové skupiny 50 - 58 celkom súčet (r.001 + r.006 + r.011 + r.017 + r.021 + r.029 + r.040 + r.050 + r.055)		065	2 165 417,99	0,00	2 165 417,99	1 908 079,37

Číslo účtu alebo skupiny	Výnosy, daň z príjmov a výsledok hospodárenia	Číslo riadku	2024			2023
			Hlavná činnosť	Podnikateľská činnosť	Spolu	
a	b	c	1	2	3	4
60	Tržby za vlastné výkony a tovar (r. 067 až r. 069)	066	0,00	0,00	0,00	0,00
601	Tržby za vlastné výrobky	067	0,00	0,00	0,00	0,00
602	Tržby z predaja služieb	068	0,00	0,00	0,00	0,00
604, 607	Tržby za tovar, Výnosy z nehnuteľnosti na predaj	069	0,00	0,00	0,00	0,00
61	Zmena stavu vnútroorganizačných zásob (r. 071 až r. 074)	070	0,00	0,00	0,00	0,00
611	Zmena stavu nedokončenej výroby	071	0,00	0,00	0,00	0,00
612	Zmena stavu polotovarov	072	0,00	0,00	0,00	0,00
613	Zmena stavu výrobkov	073	0,00	0,00	0,00	0,00
614	Zmena stavu zvierat	074	0,00	0,00	0,00	0,00
62	Aktivácia (r. 076 až r. 079)	075	0,00	0,00	0,00	0,00
621	Aktivácia materiálu a tovaru	076	0,00	0,00	0,00	0,00
622	Aktivácia vnútroorganizačných služieb	077	0,00	0,00	0,00	0,00
623	Aktivácia dlhodobého nehmotného majetku	078	0,00	0,00	0,00	0,00
624	Aktivácia dlhodobého hmotného majetku	079	0,00	0,00	0,00	0,00
63	Daňové a colné výnosy a výnosy z poplatkov (r. 081 až r. 083)	080	1 076 845,84	0,00	1 076 845,84	981 507,70
631	Daňové a colné výnosy štátu	081	0,00	0,00	0,00	0,00
632	Daňové výnosy samosprávy	082	995 266,03	0,00	995 266,03	901 460,36
633	Výnosy z poplatkov	083	81 579,81	0,00	81 579,81	80 047,34
64	Ostatné výnosy z prevádzkovej činnosti (r. 085 až r. 090)	084	78 944,28	0,00	78 944,28	74 482,72
641	Tržby z predaja dlhodobého nehmotného majetku a dlhodobého hmotného majetku	085	16 000,00	0,00	16 000,00	0,00
642	Tržby z predaja materiálu	086	2 422,68	0,00	2 422,68	1 055,82
644	Zmluvné pokuty, penále a úroky z omeškania	087	9 007,56	0,00	9 007,56	5 397,15
645	Ostatné pokuty, penále a úroky z omeškania	088	0,00	0,00	0,00	0,00
646	Výnosy z odpísaných pohľadávok	089	0,00	0,00	0,00	0,00
648	Ostatné výnosy z prevádzkovej činnosti	090	51 514,04	0,00	51 514,04	68 029,75
65	Zúčtovanie rezerv a opravných položiek z prevádzkovej činnosti a finančnej činnosti a zúčtovanie časového rozlíšenia (r. 092 + r. 097 + r. 100)	091	806,92	0,00	806,92	5 012,32
	Zúčtovanie rezerv a opravných položiek z prevádzkovej činnosti (r. 093 až r. 096)	092	806,92	0,00	806,92	5 012,32
652	Zúčtovanie zákonných rezerv z prevádzkovej činnosti	093	0,00	0,00	0,00	0,00
653	Zúčtovanie ostatných rezerv z prevádzkovej činnosti	094	0,00	0,00	0,00	0,00
657	Zúčtovanie zákonných opravných položiek z prevádzkovej činnosti	095	806,92	0,00	806,92	5 012,32
658	Zúčtovanie ostatných opravných položiek z prevádzkovej činnosti	096	0,00	0,00	0,00	0,00
	Zúčtovanie rezerv a opravných položiek z finančnej činnosti (r. 098 + r. 099)	097	0,00	0,00	0,00	0,00
654	Zúčtovanie rezerv z finančnej činnosti	098	0,00	0,00	0,00	0,00
659	Zúčtovanie opravných položiek z finančnej činnosti	099	0,00	0,00	0,00	0,00
655	Zúčtovanie komplexných nákladov budúcich období	100	0,00	0,00	0,00	0,00
66	Finančné výnosy (r. 102 až r. 110)	101	0,00	0,00	0,00	0,00
661	Tržby z predaja cenných papierov a podielov	102	0,00	0,00	0,00	0,00
662	Úroky	103	0,00	0,00	0,00	0,00
663	Kurzové zisky	104	0,00	0,00	0,00	0,00
664	Výnosy z precenenia cenných papierov	105	0,00	0,00	0,00	0,00
665	Výnosy z dlhodobého finančného majetku	106	0,00	0,00	0,00	0,00
666	Výnosy z krátkodobého finančného majetku	107	0,00	0,00	0,00	0,00
667	Výnosy z derivátových operácií	108	0,00	0,00	0,00	0,00
668	Ostatné finančné výnosy	109	0,00	0,00	0,00	0,00

Číslo účtu alebo skupiny	Výnosy, daň z príjmov a výsledok hospodárenia	Číslo riadku	2024			2023
			Hlavná činnosť	Podnikateľská činnosť	Spolu	
a	b	c	1	2	3	4
	Podiel konsolidujúcej účtovnej jednotky na výsledku hospodárenia pridružených účtovných jednotiek verejnej správy	110	0,00	0,00	0,00	0,00
67	Mimoriadne výnosy (r. 112 až r. 115)	111	0,00	0,00	0,00	0,00
672	Náhrady škôd	112	0,00	0,00	0,00	0,00
674	Zúčtovanie rezerv	113	0,00	0,00	0,00	0,00
678	Ostatné mimoriadne výnosy	114	0,00	0,00	0,00	0,00
679	Zúčtovanie opravných položiek	115	0,00	0,00	0,00	0,00
68	Výnosy z transferov a rozpočtových príjmov v štátnych rozpočtových organizáciách a príspevkových organizáciách (r. 117 až r. 125)	116	0,00	0,00	0,00	0,00
681	Výnosy z bežných transferov zo štátneho rozpočtu	117	0,00	0,00	0,00	0,00
682	Výnosy z kapitálových transferov zo štátneho rozpočtu	118	0,00	0,00	0,00	0,00
683	Výnosy z bežných transferov od ostatných subjektov verejnej správy	119	0,00	0,00	0,00	0,00
684	Výnosy z kapitálových transferov od ostatných subjektov verejnej správy	120	0,00	0,00	0,00	0,00
685	Výnosy z bežných transferov od Európskej únie	121	0,00	0,00	0,00	0,00
686	Výnosy z kapitálových transferov od Európskej únie	122	0,00	0,00	0,00	0,00
687	Výnosy z bežných transferov od ostatných subjektov mimo verejnej správy	123	0,00	0,00	0,00	0,00
688	Výnosy z kapitálových transferov od ostatných subjektov mimo verejnej správy	124	0,00	0,00	0,00	0,00
689	Výnosy z odvodu rozpočtových príjmov	125	0,00	0,00	0,00	0,00
69	Výnosy z transferov a rozpočtových príjmov v obciach, vyšších územných celkoch a v rozpočtových organizáciách a príspevkových organizáciách zriadených obcou alebo vyšším územným celkom (r. 127 až r. 135)	126	1 071 776,45	0,00	1 071 776,45	949 417,09
691	Výnosy z bežných transferov z rozpočtu obce alebo z rozpočtu vyššieho územného celku v rozpočtových organizáciách a príspevkových organizáciách zriadených obcou alebo vyšším územným celkom	127	0,00	0,00	0,00	0,00
692	Výnosy z kapitálových transferov z rozpočtu obce alebo z rozpočtu vyššieho územného celku v rozpočtových organizáciách a príspevkových organizáciách zriadených obcou alebo vyšším územným celkom	128	0,00	0,00	0,00	0,00
693	Výnosy samosprávy z bežných transferov zo štátneho rozpočtu a od iných subjektov verejnej správy	129	880 355,73	0,00	880 355,73	763 732,60
694	Výnosy samosprávy z kapitálových transferov zo štátneho rozpočtu a od iných subjektov verejnej správy	130	158 720,72	0,00	158 720,72	140 997,23
695	Výnosy samosprávy z bežných transferov od Európskej únie	131	32 700,00	0,00	32 700,00	39 992,26
696	Výnosy samosprávy z kapitálových transferov od Európskej únie	132	0,00	0,00	0,00	0,00
697	Výnosy samosprávy z bežných transferov od ostatných subjektov mimo verejnej správy	133	0,00	0,00	0,00	4 695,00
698	Výnosy samosprávy z kapitálových transferov od ostatných subjektov mimo verejnej správy	134	0,00	0,00	0,00	0,00
699	Výnosy samosprávy z odvodu rozpočtových príjmov	135	0,00	0,00	0,00	0,00
Účtová trieda 6 celkom súčet (r. 066 + r. 070 + r. 075 + r. 080 + r. 084 + r. 091 + r. 101 + r. 111 + r. 116 + r. 126)		136	2 228 373,49	0,00	2 228 373,49	2 010 419,83
Výsledok hospodárenia pred zdanením (r. 136 mínus r. 065) (+/-)		137	62 955,50	0,00	62 955,50	102 340,46
591	Splatná daň z príjmov	138	0,00	0,00	0,00	0,00
595	Dodatčne platená daň z príjmov	139	0,00	0,00	0,00	0,00
Výsledok hospodárenia po zdanení r. 137 mínus (r. 138, r. 139) (+/-)		140	62 955,50	0,00	62 955,50	102 340,46
	z toho: pripadajúci na podiely iných účtovných jednotiek	141	0,00	0,00	0,00	0,00

Poznámky k 31.12.2024

Čl. I

Všeobecné údaje

1. Identifikačné údaje materskej účtovnej jednotky

a)	
Názov účtovnej jednotky	Obec Veľký Lapáš
Sídlo účtovnej jednotky	Veľký Lapáš 488
IČO	00308145
Dátum zriadenia	Obec bola založená v roku 1990 zákonom č.369/1990 Zb. o obecnom zriadení.
Spôsob zriadenia	zo zákona č.369/1990 Zb.
Názov zriaďovateľa	Obec Veľký Lapáš
Sídlo zriaďovateľa	Veľký Lapáš 488
b) Právny dôvod na zostavenie účtovnej zvierky	<input checked="" type="checkbox"/> riadna <input type="checkbox"/> mimoriadna
c) Účtovná jednotka je súčasťou konsolidovaného celku	<input checked="" type="checkbox"/> áno <input type="checkbox"/> nie
d) Účtovná jednotka je súčasťou súhrnného celku verejnej správy	<input checked="" type="checkbox"/> áno <input type="checkbox"/> nie

Identifikačné údaje dcérskej účtovnej jednotky

a)	
Názov účtovnej jednotky	Základná škola - Veľký Lapáš 499, 951 04
Sídlo účtovnej jednotky	Veľký Lapáš 499
IČO	37865277
Dátum zriadenia	
Spôsob zriadenia	Zriaďovacia listina
Názov zriaďovateľa	Obec Veľký Lapáš
Sídlo zriaďovateľa	Veľký Lapáš 488
b) Právny dôvod na zostavenie účtovnej zvierky	<input checked="" type="checkbox"/> riadna <input type="checkbox"/> mimoriadna
c) Účtovná jednotka je súčasťou konsolidovaného celku	<input checked="" type="checkbox"/> áno <input type="checkbox"/> nie
d) Účtovná jednotka je súčasťou súhrnného celku verejnej správy	<input checked="" type="checkbox"/> áno <input type="checkbox"/> nie

2. Opis činnosti materskej účtovnej jednotky

Hlavná činnosť účtovnej jednotky	Starostlivosť o všestranný rozvoj územia obce a starostlivosť o potreby jej obyvateľov
----------------------------------	--

Opis činnosti dcérskej účtovnej jednotky

Hlavná činnosť účtovnej jednotky	Základné školstvo
----------------------------------	-------------------

3. Informácie o štatutárnych zástupcoch a o organizačnej štruktúre materskej účtovnej jednotky

Štatutárny zástupca (meno a priezvisko)	Ing. Katarína Babalová
Funkcia	Starostka obce

	Bežné účtovné obdobie	Predchádzajúce účtovné obdobie
Priemerný prepočítaný počet zamestnancov počas účtovného obdobia	19,5	16,0
z toho:		
- počet vedúcich zamestnancov	2	2
Počet dobrovoľníkov, ktorí vykonávali dobrovoľnícku činnosť pre účtovnú jednotku počas účtovného obdobia	0	0

Informácie o štatutárnych zástupcoch a o organizačnej štruktúre dcérskej účtovnej jednotky

Štatutárny zástupca (meno a priezvisko)	Mgr. Marián Ševčík
Funkcia	riaditeľ

	Bežné účtovné obdobie	Predchádzajúce účtovné obdobie
Priemerný prepočítaný počet zamestnancov počas účtovného obdobia	27,8	27,6
z toho:		
- počet vedúcich zamestnancov	2	2
Počet dobrovoľníkov, ktorí vykonávali dobrovoľnícku činnosť pre účtovnú jednotku počas účtovného obdobia	0	0

Informácie o organizáciách zriadených a založených účtovnou jednotkou:

Obec má v zriaďovateľskej a zakladateľskej pôsobnosti:

Názov organizácie	Sídlo	Právna forma	IČO	Štatutárny zástupca
Základná škola – Veľký Lapáš 499, 951 04	Veľký Lapáš 499	Rozpočtová organizácia	37865277	Mgr. Marián Ševčík
Materská škola Veľký Lapáš	Veľký Lapáš 309	bez právnej subjektivity		Ing. Katarína Babalová

Organizačná štruktúra účtovnej jednotky – príloha č. 1

Čl. II
Informácie o účtovných zásadách a účtovných metódach

1. Účtovná zvierka je zostavená za splnenia predpokladu nepretržitého pokračovania účtovnej jednotky vo svojej činnosti áno
 nie

2. Zmeny účtovných metód a účtovných zásad

Účtovná jednotka zmenila účtovné metódy, účtovné zásady oproti predchádzajúcemu účtovnému obdobiu áno nie

3. Spôsob ocenenia jednotlivých položiek majetku a záväzkov

Položky	Spôsob oceňovania
a) dlhodobý nehmotný majetok nakupovaný	obstarávacou cenou
b) dlhodobý nehmotný majetok vytvorený vlastnou činnosťou	vlastnými nákladmi
c) dlhodobý hmotný majetok nakupovaný	obstarávacou cenou
d) dlhodobý hmotný majetok vytvorený vlastnou činnosťou	vlastnými nákladmi
e) dlhodobý nehmotný majetok a dlhodobý hmotný majetok získaný bezodplatne	reálnou hodnotou
f) dlhodobý finančný majetok	obstarávacou cenou
g) zásoby nakupované	obstarávacou cenou
h) zásoby vytvorené vlastnou činnosťou	vlastnými nákladmi
i) zásoby získané bezodplatne	reálnou hodnotou
j) pohľadávky	menovitou hodnotou
k) krátkodobý finančný majetok	menovitou hodnotou
l) časové rozlíšenie na strane aktív	náklady budúcich období a príjmy budúcich období sa vykazujú vo výške, ktorá je potrebná na dodržanie zásady vecnej a časovej súvislosti s účtovným obdobím.
m) záväzky, vrátane dlhopisov, pôžičiek a úverov rezervy	menovitou hodnotou oceňujú sa v očakávanej výške záväzku alebo poistno-matematickými metódami
n) časové rozlíšenie na strane pasív	výdavky budúcich období a výnosy budúcich období sa vykazujú vo výške, ktorá je potrebná na dodržanie zásady vecnej a časovej súvislosti s účtovným obdobím.
o) deriváty pri nadobudnutí	reálnou hodnotou
p) majetok a záväzky zabezpečené derivátmi	reálnou hodnotou

4. Spôsob zostavenia odpisového plánu pre dlhodobý majetok, doba odpisovania, sadzby odpisov a odpisové metódy pri stanovení účtovných odpisov

Odpisy dlhodobého nehmotného majetku a dlhodobého hmotného majetku sú stanovené tak, že sa vychádza z predpokladanej doby jeho užívania a predpokladaného priebehu jeho opotrebenia. Odpisovať sa začína od 1. dňa mesiaca, v ktorom bol zaradený.

Odpisy dlhodobého nehmotného majetku a dlhodobého hmotného majetku sú stanovené tak, že sa

Účtovná jednotka zaraďuje majetok do odpisových skupín v zmysle zákona č.595/2003 Z.z. o dani z príjmov v z.n.p. Ak účtovná jednotka nemôže zaradiť majetok do 1. - 6. odpisovej skupiny, individuálne prehodnotí odpisový plán konkrétneho majetku podľa špecifických podmienok používania.

Predpokladaná doba užívania a odpisové sadzby sú stanovené takto:

Odpisová skupina	Predpokladaná doba používania v rokoch	Ročná odpisová sadzba v %
1	4	1/4
2	6	1/6
3	8	1/8
4	12	1/12
5	20	1/20
6	40	1/40

Drobný nehmotný majetok od 300 Eur do 2400 €, ktorý podľa rozhodnutia účtovnej jednotky nie je dlhodobým nehmotným majetkom sa účtuje pri obstaraní do nákladov na účet 518 - Ostatné služby.

Drobný hmotný majetok od 0 Eur do 300 €, ktorý podľa rozhodnutia účtovnej jednotky nie je dlhodobým hmotným majetkom sa účtuje ako priamo do spotreby (bez účtovania na sklad).

5. Zásady pre zohľadnenie zníženia hodnoty majetku.

Prechodné zníženie hodnoty majetku sa vyjadruje opravnou položkou.

Účtovná jednotka tvorila opravné položky k

- | | | |
|-------------------------------------|------------------------------|---|
| - odpisovanému dlhodobému majetku | <input type="checkbox"/> áno | <input checked="" type="checkbox"/> nie |
| - neodpisovanému dlhodobému majetku | <input type="checkbox"/> áno | <input checked="" type="checkbox"/> nie |
| - nedokončeným investíciám | <input type="checkbox"/> áno | <input checked="" type="checkbox"/> nie |
| - dlhodobému finančnému majetku | <input type="checkbox"/> áno | <input checked="" type="checkbox"/> nie |
| - zásobám | <input type="checkbox"/> áno | <input checked="" type="checkbox"/> nie |
| - pohľadávkam | <input type="checkbox"/> áno | <input checked="" type="checkbox"/> nie |

6. Zásady pre vykazovanie transferov.

O nároku na dotácie zo štátneho rozpočtu sa účtuje, ak je takmer isté, že sa splnia všetky podmienky súvisiace s dotáciou a súčasne, že sa dotácia poskytne.

Bežný transfer

- prijatý od cudzích subjektov - sa zúčtuje do výnosov vo vecnej a časovej súvislosti s nákladmi
- prijatý od zriaďovateľa - sa zúčtuje do výnosov vo vecnej a časovej súvislosti s výdavkami
- poskytnutý cudzím subjektom - sa zúčtuje do nákladov po splnení podmienok
- poskytnutý vlastným subjektom - sa zúčtuje do nákladov pri poskytnutí transferu

Kapitálový transfer

- prijatý od cudzích subjektov - sa zúčtuje do výnosov vo vecnej a časovej súvislosti s nákladmi (napr. s odpismi, s opravnou položkou, so zostatkovou hodnotou vyradeného dlhodobého majetku).
- prijatý od zriaďovateľa - sa zúčtuje do výnosov vo vecnej a časovej súvislosti s nákladmi (napr. s odpismi, s opravnou položkou, so zostatkovou hodnotou vyradeného dlhodobého majetku).

- poskytnutý cudzím subjektom - sa zúčtuje do nákladov po splnení podmienok.
- poskytnutý vlastným subjektom - sa zúčtuje do nákladov vo vecnej a časovej súvislosti s nákladmi účtovanými v organizáciách v zriaďovateľskej pôsobnosti obce/mesta.

7. Spôsob prepočtu údajov v cudzích menách na menu euro.

Majetok a záväzky vyjadrené v cudzej mene sa ku dňu uskutočnenia účtovného prípadu prepočítavajú na menu euro referenčným výmenným kurzom určeným a vyhláseným Európskou centrálnou bankou alebo Národnou bankou Slovenska v deň predchádzajúci dňu uskutočnenia účtovného prípadu.

Na ocenenie prírastku cudzej meny nakúpenej za euro sa použije kurz, za ktorý bola táto cudzia mena nakúpená.

Na úbytok rovnakej cudzej meny v hotovosti alebo z devízového účtu sa na prepočet cudzej meny na eurá použije referenčný výmenný kurz určený a vyhlásený Európskou centrálnou bankou alebo Národnou bankou Slovenska v deň predchádzajúci dňu uskutočnenia účtovného prípadu.

Majetok a záväzky vyjadrené v cudzej mene (okrem prijatých a poskytnutých preddavkov) sa ku dňu, ku ktorému sa zostavuje účtovná závierka, prepočítavajú na menu euro referenčným výmenným kurzom určeným a vyhláseným Európskou centrálnou bankou alebo Národnou bankou Slovenska v deň, ku ktorému sa zostavuje účtovná závierka, a účtujú sa s vplyvom na výsledok hospodárenia.

Prijaté a poskytnuté preddavky v cudzej mene prostredníctvom účtu vedeného v tejto cudzej mene sa prepočítavajú na menu euro referenčným výmenným kurzom určeným a vyhláseným Európskou centrálnou bankou alebo Národnou bankou Slovenska v deň predchádzajúci dňu uskutočnenia účtovného prípadu. Ku dňu, ku ktorému sa zostavuje účtovná závierka, sa už neprepočítavajú.

Prijaté a poskytnuté preddavky v cudzej mene na účet zriadený v eurách a z účtu zriadeného v eurách sa prepočítavajú na menu euro kurzom, za ktorý boli tieto hodnoty nakúpené alebo predané. Ku dňu, ku ktorému sa zostavuje účtovná závierka, sa už neprepočítavajú.

Čl. III

Informácie o údajoch na strane aktív súvahy

A Neobežný majetok

1. Dlhodobý nehmotný majetok a dlhodobý hmotný majetok

a) prehľad o pohybe dlhodobého majetku

Obec

Účet	Opis významnej položky prírastkov a úbytkov dlhodobého majetku	Prírastok	Úbytok
021	Elektrická prípojka pri KD	2466,26	
022	Kosačka Huqvarna	6790,00	
023	Citroen Berlingo 2007	2800,00	
031	Pozemky	24316,00	1056,00

b) spôsob a výška poistenia dlhodobého nehmotného majetku a dlhodobého hmotného majetku

Druh poisteného majetku	Spôsob poistenia	Výška ročného poistného
O Živelné poistenie	Ročné poistenie	478,93
O Poistenie proti odcudzeniu	Ročné poistenie	185,23
O Poistenie strojov	Ročné poistenie	37,80
O Poistenie elektroniky	Ročné poistenie	54,00

Obec Veľký Lapáš

Poznámky konsolidovanej účtovnej zvierky zostavenej k 31. decembru 2024

O Poistenie skla	Ročné poistenie	77,76
O Poistenie zodpovednosti za škodu	Ročné poistenie	410,40
Poist. zodp. za škodu – mot. voz. Iveco Daily, Dacia Dokker, Citroen Berlingo 606 - 188	Ročné poistenie	362,04
Poist. zodp. za škodu – mot. voz. Dacia Logan - 006	Ročné poistenie	154,51
Poist. zodp. za škodu – mot. voz. Citroen Berlingo 676 - 376	Ročné poistenie	134,76
Poist. zodp. za škodu – traktor Kubota - 605	Ročné poistenie	60,00
Poist. zodp. za škodu – vozík BAN - 878	Ročné poistenie	19,48
Poist. zodp. za škodu – vozík protipovodňový - 104	Ročné poistenie	34,19
Havarijné poistenie - Dacia Dokker - 840	Ročné poistenie	149,85
MŠ – poistenie požiaru, živelných nebezpečí a vodovodných škôd, krádež, lúpež, vandalizmus - 261	Ročné poistenie	597,34
MŠ - úraz a zodpovednosť - 216	Ročné poistenie	138,94
Poistenie malých a stredných podnikateľov (poistenie majetku)	Ročné poistenie	433,08
Poistenie zodpovednosti za škodu PO	Ročné poistenie	424,40

c) **zriadenie záložného práva** na dlhodobý nehmotný majetok a dlhodobý hmotný majetok alebo obmedzenie práva nakladať s dlhodobým majetkom

Vecné bremeno podľa § 22 a nasl. Zákona č. 79/1957 Zb. o výrobe, rozvode a spotrebe elektriny (elektrizačný zákon) v spojení s § 96 ods. 4 zákona č. 251/2012 Z. z. o energetike a o zmene a doplnení niektorých zákonov v prospech spoločnosti Západoslovenská distribučná, a.s., IČO: 36 361 518, so sídlom Čulenova 6, 816 47 Bratislava podľa geometrického plánu č. 47 029 102 - 164/2014 na pozemku C KN č. 1688 týkajúce sa elektroenergetického zariadenia: 1x22 kV VN linka č. 309 na trase Rz Nitra 2 - Vráble PAL, podľa Z 3212/14. - 459/14 - Vecné bremeno podľa § 22 a nasl. Zákona č. 79/1957 Zb. o výrobe, rozvode a spotrebe elektriny (elektrizačný zákon) v spojení s § 96 ods. 4 zákona č. 251/2012 Z. z. o energetike a o zmene a doplnení niektorých zákonov v prospech spoločnosti Západoslovenská distribučná, a.s., IČO: 36 361 518, so sídlom Čulenova 6, 816 47 Bratislava podľa geometrického plánu č. 47 029 102 - 173/2014 na pozemku C KN č. 1688 týkajúce sa elektroenergetického zariadenia: 1x22 kV VN linka č. 309 na trase Rz Nitra 2 - Vráble PAL, podľa Z 3920/14. - 628/14 - Vecné bremeno v zmysle znenia § 11 a § 43 Zákona č.251/2012 Z.z. o energetike a o zmene niektorých zákonov sa na nehnut. reg.,C" parc.č.414/92 zriaďuje vecné bremeno zo zákona zodpovedajúce právu vstupu na uvedený pozemok v rozsahu nevyhnutnom na výkon povolenej činnosti a v práve zriaďovať na uvedenom pozemku elektrické vedenia a elektroenergetické zariadenie distribučnej sústavy, v súlade s geom.plánom G1-1732/2014 z dôvodu obmedzenia vlastníckeho práva k pozemku vybudovaním elektroenergetických zariadení distribučnej sústavy v prospech Západoslovenská distribučná,a.s., Čulenova č.6, Bratislava IČO:36 361 518, podľa Z-935/2019-168/2019 Vlastník poradové číslo 1 Vecné bremeno - právo prechodu osôb a prejazdu motorovými vozidlami cez parc.č. reg.,C" 324/2 v prospech vlastníka parc.č.reg.,C" 191/3, 191/4, 191/5 a stavby s.č.284 postavenej na parc.č.191/3 v rozsahu celých nehnuteľností podľa kúpnej zmluvy a zmluvy o zriadení vecného bremena V 7340/10 - 105/2011 Vlastník poradové číslo 1 Vecné bremeno - právo prechodu osôb a prejazdu motorovými vozidlami a parkovania cez parc.č. reg.,C" 191/1 v prospech vlastníka parc.č.reg.,C" 191/3, 191/4, 191/5 a stavby s.č.284 postavenej na parc.č.191/3 v rozsahu celých nehnuteľností podľa kúpnej zmluvy a zmluvy o zriadení vecného bremena V 7340/10 - 105/2011 13 z 14 Výpis je nepoužiteľný na právne úkony Vlastník poradové číslo 1 Vecné bremeno v zmysle znenia § 10 a § 36 Zákona č.656/2004 Z.z. v prospech ZSE Distribúcia, a.s., Bratislava, zodpovedajúce právu vstupu na uvedené pozemky: C KN parc.č. 185/1

Obec Veľký Lapáš

Poznámky konsolidovanej účtovnej zvierky zostavenej k 31. decembru 2024

v rozsahu nevyhnutnom na výkon povolenej činnosti v súlade s GP č. 334/2011 (vyhotovil: Martin Šiška) z dôvodu obmedzenia vlastníckeho práva k pozemku vybudovaním elektroenergetických zariadení distribučnej sústavy podľa Z 7642/2011 -156/11 Vlastník poradové číslo 1 Vecné bremeno - povinnosť strpieť uplatňovanie práv prevádzkovateľa produktovodu SLOVNAFT, a.s. v rozsahu podľa Geometrického plánu č. 48/09, v súlade s § 10 zákona NRSR č. 656/2004 Z.z. o energetike na parc.č. 1688, 1746 podľa Z 5889/09. - 208/09, -236/12 Vlastník poradové číslo 1 Vecné bremeno - právo prechodu peši a motorovými vozidlami a právo vedenia inžinierskych sietí v celom rozsahu cez CKN parc.č. 414/92 v prospech CKN parc.č. 414/41, 414/42, 414/43, 414/265, 414/44, 414/45, 414/46, 414/47, 414/48, 414/49, 414/50, 414/51, 414/266, 414/52, 414/292, 414/53, 414/54, 414/55, 414/293, 414/56, 414/57, 414/172, 414/58, 414/59, 414/60, 414/61, 414/62, 414/63, 414/64, 414/65, 414/66, 414/67, 414/75, 414/76, 414/77, 414/312, 414/78, 414/79, 414/80, 439/3, 414/40, 414/68, 414/69, 414/70, 414/71, 414/72, 414/73, 414/74, 414/81, 414/82, 414/83, 414/84, 414/85, 414/86, 414/87, 414/88, 414/89, 414/90, 414/91, 414/107, 414/108, 414/109, 414/110, 414/111, 414/118, 414/119, 414/124, 414/125, 414/126, 414/131, 414/135, 414/133, 414/141, 414/123, 414/129, 414/144, 414/130, 414/146, 414/147, 414/151, 414/137, 414/150, 414/142, 414/143, 414/145, 414/156, 414/153, 414/161, 414/166, 414/162, 414/163, 414/160, 414/157, 414/175, 414/92, 414/176, 414/195, 414/210, 414/208, 414/247, 414/246, 414/255, 414/256, 414/254, 414/316, podľa V 4736/12 -149/12, - 208/12, -62/13, -102/13, -108/13, -149/13, V 4583/13 - 165/13, -293/13, -41/14, -42/14, - 65/14, -119/14, -123/14, -135/14, -136/14, -137/14, -145/14, -224/14, -236/14, -238/14, -357/14, - 362/14, -396/14, -397/14, -60/15, - 68/15, -238/15, -256/15, -327/15, -500/15, -519/15, - 608/15, -207/16, -332/16, -601/16, -76/17, V 35/17-99/17, -579/17, - 35/18, V 4593/18-320/18, 431/18, - 7/19, - 1116/19, - 1117/19, -80/21, - 104/22

d) opis a hodnota dlhodobého majetku vo vlastníctve účtovnej jednotky alebo v správe účtovnej jednotky

Majetok, ku ktorému má účtovná jednotka vlastnícke právo	Suma
Pozemky	154927,51
Stavby	6034382,01
Samostatne hnutelné veci	70482,92
Dopravné prostriedky	84959,32
Drobný dlhodobý nehmotný majetok	987,52
Ostatný dlhodobý nehmotný majetok	37082,14
Drobný dlhodobý majetok	21014,42
Umelecké diela	4500,00

2. Dlhodobý finančný majetok

Dlhodobý finančný majetok nemal pohyb.

3. Majetkové podiely účtovnej jednotky v iných spoločnostiach

Obec nemá majetkové podiely v iných spoločnostiach

4. Dlhové cenné papiere a realizovateľné cenné papiere, dlhodobé pôžičky a ostatný dlhodobý finančný majetok

a) dlhové cenné papiere držané do splatnosti a realizovateľné cenné papiere (riadky 027 až 028 súvahy):

Obec Veľký Lapáš

Poznámky konsolidovanej účtovnej zvierky zostavenej k 31. decembru 2024

Názov emitenta	Druh cenného papiera	Mena cenného papiera	Výnos v %	Účtovná hodnota vykázaná v súvahe účtovnej jednotky k 31.12. 2024	Účtovná hodnota vykázaná v súvahe účtovnej jednotky k 31.12. 2023
Západosl. vodár. spol. a.s.	Akcia kmeňová	Euro	0	206275,85	206275,85
SPOLU:				206275,85	206275,85

B Obežný majetok

1. Pohľadávky

a) opis významných pohľadávok podľa jednotlivých položiek súvahy

Pohľadávky	Riadok súvahy	Hodnota pohľadávok brutto	Hodnota pohľadávok netto	Opis
pohľadávky z nedaňových príjmov	068	19432,42	9204,00	poplatok za TKO
pohľadávky z daňových príjmov	069	32629,38	4389,01	daň z nehnuteľností

b) vývoj opravnej položky k pohľadávkam

Pohľadávky, ku ktorým bola tvorená opravná položka	Zostatok OP k 31.12.2023	+ OP	- OP	Zostatok OP k 31.12.2024	Dôvod zvýšenie, zníženia a zrušenia OP
účet 318	10217,27	11,15		10228,42	neuhradené TKO
účet 319	29047,29		-806,92	28240,37	neuhradená DzN

2. Finančný majetok

opis významných zložiek krátkodobého finančného majetku

Krátkodobý finančný majetok	Zostatok k 31.12.2024
Pokladnica – obec	322,09
Bankové účty - obec	1254070,12
Bankové účty - škola	97494,08

Čl. IV

Informácie o údajoch na strane pasív súvahy

A Vlastné imanie

Zmeny vlastného imania nastali vplyvom zaúčtovania výsledku hospodárenia (účet 428)

B Záväzky - obec

1. Záväzky podľa doby splatnosti

a) záväzky podľa doby splatnosti (riadky 140 a 151 súvahy)

Záväzky so zostatkovou dobou splatnosti do jedného roka vrátane:

- záväzky zo sociálneho fondu	4132,38 €
- dodávateľské faktúry	18938,82 €
- iné záväzky (účet 379)	63036,80 €
- záväzky voči zamestnancom	20625,74 €
- záväzky voči SP a ZP	13387,00 €
- záväzky voči daňovému úradu	2861,64 €

Záväzky – škola

- záväzky zo sociálneho fondu	20620,10 €
- iné záväzky (účet 379)	98,66 €
- záväzky voči zamestnancom	42020,97 €
- záväzky voči SP a ZP	27435,99 €
- záväzky voči daňovému úradu	6724,65 €

Účet 428 998 – opravy

Na účte 336 oprava predpisu sociálneho poistenia po zaslaní opravného mesačného výkazu za december 2023 vo výške 100,49 Eur a oprava doplatku dane z príjmu vo výške 1,50 Eur za mesiac november 2023

2. Bankové úvery a ostatné prijaté návratné finančné výpomoci

a) dlhodobé bankové úvery a krátkodobé bankové úvery

Úver Prima banka – zostatok k 31.12.2024	151240,00 €
Úver Slovenská záručná a rozvojová banka – zostatok k 31.12.2023	203496,00 €
Úver Prima banka – zostatok k 31.12.2024	94374,00 €

3. Časové rozlíšenie

a) popis významných položiek časového rozlíšenia výdavkov budúcich období a výnosov budúcich období

Popis významnej položky časového rozlíšenia	Zostatok k 31.12.2024	Zostatok k 31.12.2023
Výnosy budúcich období	2944658,96	1753812,59

Čl. V**Informácie o výnosoch a nákladoch****1. Výnosy - popis a výška významných položiek výnosov**

Popis /číslo účtu a názov/	Suma 2024	Suma 2023
a) Daňové a colné výnosy a výnosy z poplatkov	1076845,84	981507,70
632 - Daňové výnosy samosprávy	995266,03	901460,36
633 - Výnosy z poplatkov	81579,81	80047,34
b) Ostatné výnosy z prevádzkovej činnosti	78944,28	74482,72
641 - Tržby z predaja dlhodobého nehmotného majetku	16000,00	0,00
642 - Tržby z predaja materiálu	2422,68	1055,82
644 – Zmluvné pokuty, penále a úroky z omeškania	9007,56	5397,15
648 – Ostatné výnosy z prevádzkovej činnosti	51514,04	68029,75
c) Zúčtovanie rezerv a OP	806,92	5012,32
657 – Zúčtovanie zákonných opravných položiek z prevádzkovej činnosti	806,92	5012,32
d) Finančné výnosy	0,00	0,00
668 – Ostatné finančné výnosy	0,00	0,00
e) výnosy z transferov a rozpočtových príjmov v obciach, VÚC a v RO a PO zriadených obcou alebo VÚC	1071776,45	949417,09

Obec Veľký Lapáš

Poznámky konsolidovanej účtovnej zvierky zostavenej k 31. decembru 2024

693 - Výnosy samosprávy z bežných transferov zo ŠR	880355,73	763732,6
694 - Výnosy samosprávy z kapitálových transferov zo ŠR	158720,72	140997,23
695 - Výnosy samosprávy z bežných transferov od Európskej únie	32700,00	39992,26
697 - Výnosy samosprávy z bežných transferov od ostatných subjektov mimo verejnej správy	0,00	4695,00
699 - Výnosy samosprávy z odvodu rozpočtových príjmov	0,00	0,00

2. Náklady - popis a výška významných položiek nákladov

Popis /číslo účtu a názov/	Suma 2024	Suma 2023
a) Spotrebované nákupy	187692,59	231594,41
501 - Spotreba materiálu	123354,36	124198,05
502 - Spotreba energie	64338,23	107396,36
b) Služby	432686,36	376072,29
511 - Opravy a udržiavanie	21083,99	16668,82
512 - Cestovné	325,47	1807,15
513 - Náklady na reprezentáciu	156,05	0,00
518 - Ostatné služby	411120,85	357596,32
c) Osobné náklady	1241710,37	1028741,90
521 - Mzdové náklady	895778,74	746249,61
524 - Záonné sociálne náklady	313808,83	255111,55
525 - Ostatné sociálne poistenie	4295,83	2335,72
527 - Záonné sociálne náklady	27826,97	25045,02
d) Dane a poplatky	0,00	128,88
538 - Ostatné dane a poplatky	0,00	128,88
e) Ostatné náklady na prevádzkovú činnosť	1156,01	3308,31
541 - Zostatková cena DNM a DHM	1056,00	0,00
548 - Ostatné prevádzkové náklady	100,01	3308,31
f) Odpisy, rezervy a opravné položky z prevádzkovej činnosti a finančnej činnosti a zúčtovanie časového rozlíšenia	244822,15	212561,75
551 - Odpisy dlhodobého majetku	244811,00	212561,75
557 - Tvorba zákonných opravných položiek z prev. činnosti	11,15	0,00
h) Finančné náklady	46860,50	53149,14
562 - Úroky	21474,10	15530,63
568 - Ostatné finančné náklady	25386,40	37618,51
i) náklady na transfery a náklady z odvodov príjmov	10490,00	2522,41
584 - Náklady na transfery z rozpočtu obce, VÚC do RO, PO zriadených obcou alebo VÚC	0,00	0,00
586 - Náklady na transfery z rozpočtu obce, VÚC subjektov mimo verejnej správy	10490,00	2522,41

Čl. VI

Informácie o spriaznených osobách a o ekonomických vzťahoch účtovnej jednotky a spriaznených osôb

1. Informácie o spriaznených osobách a o ekonomických vzťahoch účtovnej jednotky a spriaznených osôb

Obec nemá spriaznené osoby ani ekonomické vzťahy s nimi.

Čl. VII

Informácie o rozpočte a hodnotenie plnenia rozpočtu

Rozpočet obce Veľký Lapáš bol schválený obecným zastupiteľstvom dňa 12.12.2023 uznesením č. 79/2023

Zmeny rozpočtu:

- rozpočtové opatrenie č. 1 zo dňa 21.3.2024

Obec Veľký Lapáš
Poznámky konsolidovanej účtovnej závierky zostavenej k 31. decembru 2024

- rozpočtové opatrenie č. 2 zo dňa 20.6.2024
- rozpočtové opatrenie č. 3 zo dňa 20.6.2024
- rozpočtové opatrenie č. 4 zo dňa 4.12.2024
- rozpočtové opatrenie č. 5 zo dňa 4.12.2024
- rozpočtové opatrenie č. 6 zo dňa 4.12.2024
- rozpočtové opatrenie č. 7 zo dňa 4.12.2024
- rozpočtové opatrenie č. 8 zo dňa 30.12.2024
- rozpočtové opatrenie č. 9 zo dňa 30.12.2024

Výška dlhu podľa § 17 ods. 7 zákona č.583/2004 Z.z. o rozpočtových pravidlách územnej samosprávy a o zmene a doplnení niektorých zákonov v z.n.p. za bežné účtovné obdobie a bezprostredne predchádzajúce účtovné obdobie

Druh bankového úveru podľa splatnosti /krátkodobý, dlhodobý/	Stav k 31.12.2024	Stav k 31.12.2023
Dlhodobý bankový úver – Slovenská záručná a rozvojová banka	203496,00	245604,00
Dlhodobý bankový úver – Prima banka	151240,00	176452,00
Dlhodobý bankový úver – Prima banka	94374,00	98333,00

Čl. VIII.

Informácie o skutočnostiach, ktoré nastali po dni, ku ktorému sa zostavuje účtovná závierka do dňa zostavenia účtovnej závierky

Informácie o skutočnostiach, ktoré nastali po dni, ku ktorému sa zostavuje účtovná závierka do dňa zostavenia účtovnej závierky:

Po 31. decembri 2024 nenastali také udalosti, ktoré by si vyžadovali zverejnenie alebo vykázanie v účtovnej závierke za rok 2024.

Vypracoval: Daniela Čulaková

Vo Veľkom Lapáši, dňa 30.6.2025

OBEC VEĽKÝ LAPÁŠ
Obecný úrad
951 04 VEĽKÝ LAPÁŠ 488
IČO: 308145 DIČ: 2021252728

.....
Ing. Katarína Babalová
starostka obce

Organizačná štruktúra obce Veľký Lapáš

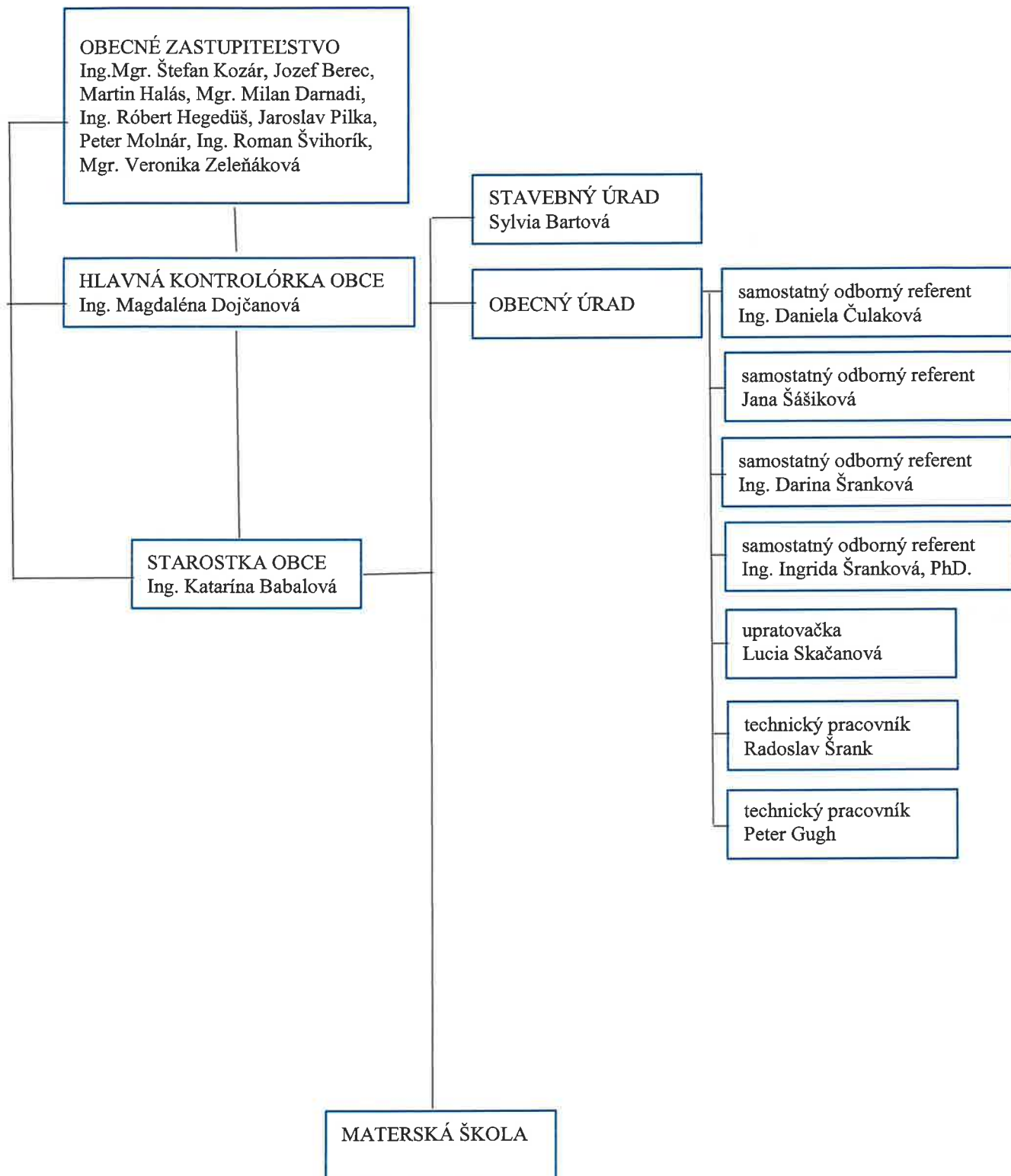

Obec Velký Lapáš

Poznámky konsolidovanej účtovnej závierky zostavenej k 31. decembru 2024



Organizačná štruktúra Základnej školy Veľký Lapáš

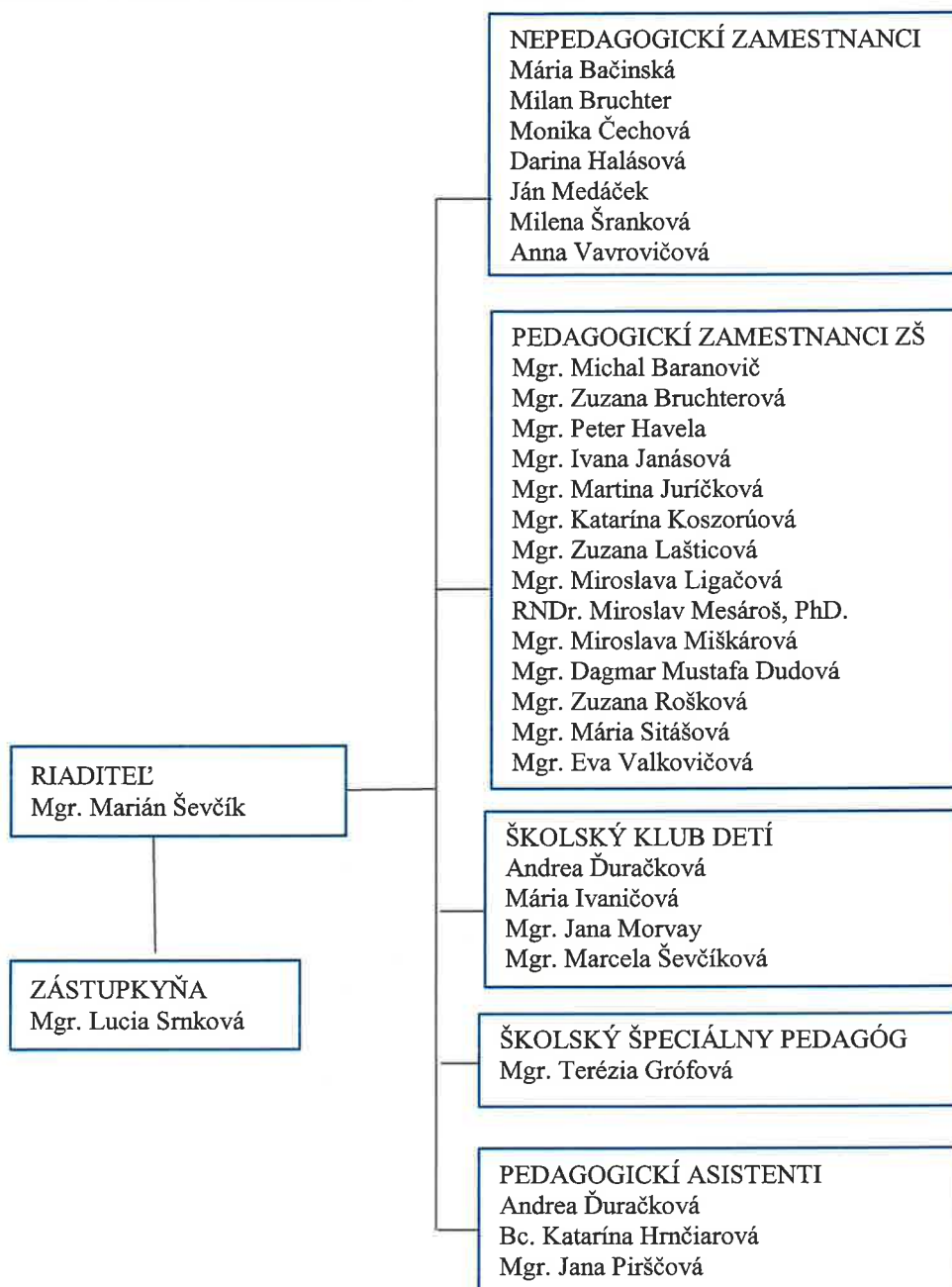

Tabuľka č.1 - Údaje o konsolidovanom celku

Názov účtovnej jednotky	IČO	Druh vzťahu	Právna forma	Podiel na vlastnom imaní (%)	Podiel na hlasovacích právach (%)	Konsolidovaný podiel (%)	Súčasťou súhrnného celku		Sídlo		
							odo dňa	do dňa	Ulica a číslo	PSČ	Názov obce
Obec Velký Lapáš	00308145	M	801	100,000000	0,000000	100,000000	01.01.2024	31.12.2024	Velký Lapáš 488	95104	Velký Lapáš
Základná škola - Velký Lapáš 499, 951 04	37865277	D	111	100,000000	0,000000	100,000000	01.01.2024	31.12.2024	Velký Lapáš 499	95104	Velký Lapáš

Položka majetku	Č. r.	Obstarávacia cena					Opravy				
		2023	Prírastky	Úbytky	Presun	2024	2023	Prírastky	Úbytky	Presun	2024
a	b	1	2	3	4	5	6	7	8	9	10
Pozemky	10	131 667,51	24 316,00	1 056,00		154 927,51					
Umelecké diela a zbierky	11	4 500,00				4 500,00					
Predmety z drahých kovov	12										
Stavby	13	6 031 915,75	2 466,26			6 034 382,01	2 456 175,69	227 208,00			2 683 383,69
Samostatné hnutelné veci a súbory hnutelných vecí	14	63 692,92	6 790,00			70 482,92	46 843,73	4 244,00			51 087,73
Dopravné prostriedky	15	82 159,32	2 800,00			84 959,32	53 514,32	7 143,00			60 657,32
Pestovateľské celky trv.porast.	16										
Základné stádo a ťaž.zvieratá	17										
Drobný dlhodobý hm.majetok	18	23 185,00				23 185,00	8 892,30	3 360,00			12 252,30
Ostatný dlhodobý hm.majetok	19										
Obstaranie dlhodobého hmotného majetku	20	591 735,07	304 359,16	36 372,26		859 721,97					
Poskytnuté preddavky na dlhodobý hmotný majetok	21										
Dlhodobý hmotný majetok spolu (súčet r. 10 až 21)	22	6 928 855,57	340 731,42	37 428,26		7 232 158,73	2 565 426,04	241 955,00			2 807 381,04

Položka majetku	Č. r.	Opravné položky					Zostatková hodnota				
		2023	Prírastky	Úbytky	Presun	2024	2023	Prírastky	Úbytky	Presun	2024
a	b	11	12	13	14	15	16	17	18	19	
Pozemky	10						131 667,51			154 927,51	
Umelecké diela a zbierky	11						4 500,00			4 500,00	
Predmety z drahých kovov	12										
Stavby	13						3 575 740,06			3 350 998,32	
Samostatné hnutelné veci a súbory hnutelných vecí	14						16 849,19			19 395,19	
Dopravné prostriedky	15						28 645,00			24 302,00	
Pestovateľské celky trv.porast.	16										
Základné stádo a ťaž.zvieratá	17										
Drobný dlhodobý hm.majetok	18						14 292,70			10 932,70	
Ostatný dlhodobý hm.majetok	19										
Obstaranie dlhodobého hmotného majetku	20						591 735,07			859 721,97	
Poskytnuté preddavky na dlhodobý hmotný majetok	21										
Dlhodobý hmotný majetok spolu (súčet r. 10 až 21)	22						4 363 429,53			4 424 777,69	

Položka majetku	Č. r.	Obstarávacia cena					Oprávk				
		2023	Prírastky	Úbytky	Presun	2024	2023	Prírastky	Úbytky	Presun	2024
a	b	1	2	3	4	5	6	7	8	9	10
Podielové cenné papiere a podiely v dcérskej účtovnej jednotke	23										
Podielové cenné papiere a podiely v spoločnosti s podstatným vplyvom	24										
Realizovateľné cenné papiere a podiely	25	206 275,85		206 275,85							
Dlhové cenné papiere držané do splatnosti	26										
Pôžičky účtovnej jednotke v konsolidovanom celku	27										
Ostatné pôžičky	28										
Ostatný dlhodobý finančný majetok	29										
Obstaranie dlhodobého finančného majetku	30										
Dlhodobý finančný majetok spolu (súčet r. 22 až 30)	31	206 275,85		206 275,85		206 275,85					
Neobežný majetok spolu (r. 09 + r. 22 + r. 31)	32	7 173 471,14	340 731,42	37 425,26		7 476 774,30	2 595 935,76	244 811,00			2 840 746,76
Položka majetku	Č. r.	Opravné položky					Zostatková hodnota				
a	b	11	12	13	14	15	16	17	18	19	20
Podielové cenné papiere a podiely v dcérskej účtovnej jednotke	23										
Podielové cenné papiere a podiely v spoločnosti s podstatným vplyvom	24										
Realizovateľné cenné papiere a podiely	25										
Dlhové cenné papiere držané do splatnosti	26										
Pôžičky účtovnej jednotke v konsolidovanom celku	27										
Ostatné pôžičky	28										
Ostatný dlhodobý finančný majetok	29										
Obstaranie dlhodobého finančného majetku	30										
Dlhodobý finančný majetok spolu (súčet r. 22 až 30)	31									206 275,85	206 275,85
Neobežný majetok spolu (r. 09 + r. 22 + r. 31)	32									4 577 535,38	4 636 027,54

Tabuľka č.4 - Realizovateľné cenné papiera

Druh cenného papiera	Názov účtovnej jednotky	Právna forma	Hodnota podielu 2024	Hodnota podielu 2023
a	1	2	3	4
D	Západoslovenská vodárenská spoločnosť, a.s.	121	206 275,85	206 275,85
Spolu	x	x	206 275,85	206 275,85

Tabuľka č.10 - Časové rozlíšenie na strane aktív - náklady budúcich období

Nájomné	Náklady budúcich období	Číslo riadku	Zostatok 2024	Zostatok 2023
Nájomné		01		
Nájomné reklamných plôch, vysielacieho času, inzertného priestoru		02		
Predplatné poisťné		03		
Predplatné poštovné		04		
Predplatné iné		05		
Náklady na licencie a prístupové práva		06		
Náklady na telekomunikačné a IT služby		07		
Náklady na členské a zákonné príspevky a odvody		08		
Náklady z budúceho odvodu príjmov RO		09		
Ostatné		10	625,32	609,60
Spolu (r. 01 až r. 10)		11	625,32	609,60

Tabuľka č.12 - Vlastné imanie

NázoV položky	Číslo riadku	Oceňovacie rozdiely z preценenia majetku a záväzkov	Oceňovacie rozdiely z kapitálových účastí	Zákonný rezervný fond	Ostatné fondy	Nevysporiadaný výsledok hospodárenia minulých rokov	Výsledok hospodárenia	Podiely iných účtovných jednotiek
a	b	1	2	3	4	5	6	7
Zostatok 2023	01					2 235 388,01	102 340,46	
Prírastky	02					109 192,18		
Úbytky	03						39 384,96	
Presun (+/-)	04							
Zostatok 2024 (r. 01 + r. 02 - r. 03 +/- r. 04)	05					2 344 580,19	62 955,50	

Tabuľka č.15 - Záväzky podľa doby splatnosti

Záväzky podľa doby splatnosti	Číslo riadku	Zostatok	
		2024	2023
Záväzky v lehote splatnosti (r. 02 až r. 04), v tom:	a	1	2
Záväzky podľa doby splatnosti	b		
Záväzky v lehote splatnosti (r. 02 až r. 04), v tom:	01	219 977,63	160 253,81
Záväzky so zostatkovou dobou splatnosti do jedného roka vrátane	02	195 225,15	139 496,98
Záväzky so zostatkovou dobou splatnosti od jedného do piatich rokov vrátane	03	24 752,48	20 756,83
Záväzky so zostatkovou dobou splatnosti dlhšou ako päť rokov	04		
Záväzky po lehote splatnosti	05		
Spolu (r. 01 + r. 05)	06	219 977,63	160 253,81

Tabuľka č.16 - Bankové úvery

Charakter bankového úveru	Poskytovateľ bankového úveru	Mena	Úroková sadzba v %	Dátum splatnosti	Krátkodobá časť		Dlhodobá časť		Nesplatená istina 2024	Nákladový úrok za rok 2024
					Zostatok 2024	Zostatok 2023	Zostatok 2024	Zostatok 2023		
a	b	1	2	3	4	5	6	7	8	9
B	Slovenská záručná a rozvojová banka EUR		0,6	21.10.2029	42 108,00	42 108,00	161 388,00	203 496,00	203 496,00	9 196,51
B	Prima banka a.s. EUR		1	25.04.2030	21 004,00	25 212,00	130 236,00	151 240,00	151 240,00	4 397,56
B	Prima banka a.s. EUR		0,8	15.11.2028	27 504,00	3 959,00	48 533,00	94 374,00	76 037,00	6 980,51
Spolu	x	x	x	x	90 616,00	71 279,00	340 157,00	449 110,00	430 773,00	20 574,58

Tabuľka č.18 - Časové rozlíšenie na strane pasív - Výnosy budúcich období

Výnosy budúcich období		Číslo riadku	Zostatok 2024		Zostatok 2023	
a	b		1	2		
Nájomné		01				
Predpliatné		02				
Výnosy z budúceho odvodu príjmov RO		03				
Zaplatené paušály		04				
Transfery		05				
Inventarizačný prebytok		06				
Ostatné		07	2 944 658,96		1 753 812,59	
Spolu (r. 01 až r. 07)		08	2 944 658,96		1 753 812,59	

Tabuľka č.19 - Náklady na služby

Náklady na služby	Číslo riadku	Hlavná činnosť	Podnikateľská činnosť	Spolu 2024	Spolu 2023
a	b	1	2	3	4
Nákup licencií, licenčné poplatky a poplatky za prístupové práva	01				
Nákup krabicového softvéru	02				
Nákup unikátneho softvérového diela a webstránok	03				
Rutinná a štandardná údržba výpočtovej techniky	04				
Rutinná a štandardná údržba - hardvér, softvér	05				
Služby v oblasti informačno-komunikačných technológií	06				
Doprava, preprava	07				
Prenájom (lizing)	08				
Nájomné - budovy, objekty alebo ich časti	09				1 530,00
Nájomné - dopravné prostriedky	10				
Nájomné - prevádzkové a špeciálne stroje, prístroje, zariadenia, technika a náradia	11				1 937,26
Nájomné - výpočtová technika	12				
Nájomné - softvér	13				
Nájomné - iné	14				
Právne, ekonomické a iné poradenstvo	15				2 800,00
Propagácia, reklama, inzercia	16				
Školenia, kurzy, semináre, porady, konferencie, sympózia	17				1 458,00
Bezpečnostná a strážna služba	18				
Telekomunikačné služby a komunikačná infraštruktúra	19				1 557,45
Štúdie, expertízy, posudky, autorské honoráre	20				1 679,28
Spotreba poštových známok a poštové služby hradené hotovosťou	21	2 059,09		2 059,09	1 889,30
Ostatné poštové služby	22				
Náklady na overenie účtovnej závierky	23	3 000,00		3 000,00	2 800,00
Náklady na uistovacie auditorské služby s výnimkou overenia účtovnej závierky	24				
Náklady na súvisiace auditorské služby	25				
Náklady na daňové poradenstvo poskytnuté auditorom alebo auditorskou spoločnosťou	26				
Náklady na ostatné neauditorské služby poskytnuté auditorom alebo auditorskou spoločnosťou	27				
Iné služby	28	406 061,76		406 061,76	341 945,03
Spolu (r. 01 až r. 28)	29	411 120,85		411 120,85	357 596,32

Tabuľka č.20 - Ostatné náklady na prevádzkovú činnosť

Ostatné náklady na prevádzkovú činnosť	Číslo riadku	Hlavná činnosť	Podnikateľská činnosť	Spolu 2024	Spolu 2023
a	b	1	2	3	4
Náhrady zo zodpovednosti za spôsobené škody	01				
Náhrady cestovných nákladov iným než vlastným zamestnancom	02				
Náhrada mzdy a plátov iným než vlastným zamestnancom	03				
Odmeny a príspevky iným než vlastným zamestnancom (poslancom, členom komisií a podobne)	04				
Členské príspevky a príspevky platené organizáciám kolektívnej správy autorských práv	05				
Náhrady trov konania a trov exekúcie	06				
Dávky sociálnej pomoci a štátne sociálne dávky	07				
Odvody, nezrovnalosti a vratky	08				
Zmarené investície	09				
Poistenie nehnuteľnosti	10				
Poistenie dopravných prostriedkov	11				
Poistenie ostatného majetku	12				
Ostatné poistenie	13				
Iné	14	100,02		100,02	3 308,59
Spolu (r. 01 až r. 14)	15	100,02		100,02	3 308,59

Tabuľka č.21 - Ostatné finančné náklady

Ostatné finančné náklady		Číslo riadku	Hlavná činnosť	Podnikateľská činnosť	Spolu 2024	Spolu 2023
a	b					
Bankové výdavky/poplatky, náklady peňažného styku		01	1 714,18		1 714,18	1 665,34
Úbytok/zníženie hodnoty podielov, vkladov a iného finančného majetku		02				
Ostatné finančné náklady		03	23 672,22		23 672,22	35 953,17
Spolu (r. 01 až r. 03)		04	25 386,40		25 386,40	37 618,51
				2	3	4

Tabuľka č.22 - Ostatné výnosy z prevádzkovej činnosti

Ostatné výnosy z prevádzkovej činnosti		Číslo riadku	Hlavná činnosť	Podnikateľská činnosť	Spolu 2024	Spolu 2023
a	b	1	2	3	4	
Dobropisy, refundácie nákladov minulého účtovného obdobia	01					
Výnosy z prenájmu	02		9 007,56		9 007,56	6 480,23
Poistné plnenia	03					
Inventúrne prebytky	04					
Náhrada za škodu	05					
Paušálne náhrady	06					
Vratky sociálneho poistenia a zdravotného poistenia	07					
Ostatné vratky, odvody, výnosy z finančného zúčtovania so štátnym rozpočtom	08					
Výnosy z nezrovnalostí	09					
Bezodplatne nadobudnutý neodpisovaný dlhodobý majetok	10					
Ostatné	11		42 506,48		42 506,48	61 549,52
Spolu (r. 01 až r. 11)	12		51 514,04		51 514,04	68 029,75

VELKÝ LAPÁŠ



**Obec Velký Lapáš
951 04 Velký Lapáš 488**

**V Ý R O Č N Á S P R Á V A
O B C E
Velký Lapáš za rok 2024**

Vypracovala: Ing. Daniela Čulaková

Vo Veľkom Lapáši, 31.10.2024

Návrh výročnej správy vyvesený na úradnej tabuli dňa 31.10.2024

OBSAH	str.
1. Základná charakteristika konsolidovaného celku	3
1.1 Geografické údaje	3
1.2 Demografické údaje	4
1.3 Symboly obce	4
1.4 História obce	4
1.5 Výchova a vzdelávanie	5
1.6 Zdravotníctvo	5
1.7 Sociálne zabezpečenie	5
1.8 Kultúra	5
1.9 Hospodárstvo	5
1.10 Organizačná štruktúra obce	6
2. Rozpočet obce na rok 2024 a jeho plnenie	7
3. Peňažné prostriedky obce Veľký Lapáš	24
4. Hospodárenie obce a rozdelenie výsledku hospodárenia za rok 2024	24
5. Bilancia aktív a pasív	27
a) za materskú účtovnú jednotku	
5.1 Aktíva	27
4.2 Pasíva	28
b) za konsolidovaný celok	
4.1 Aktíva	28
4.2 Pasíva	29
6. Ostatné dôležité informácie	29
6.1 Poskytnuté dotácie	29
6.2 Významné investičné akcie v roku 2024	30
6.3 Predpokladaný budúci vývoj činnosti	30
6.4 Iné dôležité údaje	30
6.5 Udalosti osobitného významu po skončení účtovného obdobia	30

1. Základná charakteristika konsolidovaného celku

Obec je samostatný územný samosprávny a správny celok Slovenskej republiky. Obec je právnickou osobou, ktorá samostatne hospodári s vlastným majetkom a s vlastnými príjmami. Základnou úlohou obce pri výkone samosprávy je starostlivosť o všestranný rozvoj jej územia a o potreby jej obyvateľov.

Identifikačné údaje:

Názov: Obec Veľký Lapáš
Adresa: Veľký Lapáš 488, 951 04
IČO: 00308145
DIČ: 2023252728
Právna forma: právnická osoba

Kontakt:

stránka obce: www.velkylapas.sk
e-mail: velkylapas@velkylapas.sk
Tel., fax: 037/7879 812

Obec ako samostatný územný samosprávny a správny celok sa riadi zákonom č. 369/1990 Zb. o obecnom zriadení v znení neskorších zmien, doplnkov a noviel a Ústavou Slovenskej republiky.

1.1 Geografické údaje

Geografická poloha obce : zemepisná šírka: 48,3 a zemepisná dĺžka: 18,183

Susedné mestá a obce : Golianovo, Malý Lapáš, Dolné Obdokovce, Janíkovce

Celková rozloha obce : 816 ha

Nadmorská výška : 166 m

Obec leží na západnom Slovensku. Administratívne je začlenená do okresu Nitra, ktorý patrí do Nitrianskeho kraja. V rámci okresu má obec výhodnú polohu, leží v strede nitrianskeho okresu. Obec susedí zo severnej strany s obcou Malý Lapáš a časťou katastra Nitra-Chrenová, z južnej s obcou Golianovo, na východe s obcou Dolné Obdokovce a zo západnej strany s katastrom obce Veľké Janíkovce. Od okresného mesta je vzdialená 8 km smerom na juhovýchod.

1.2 Demografické údaje

Hustota a počet obyvateľov : 249,6 obyv./km²

Národnostná štruktúra :

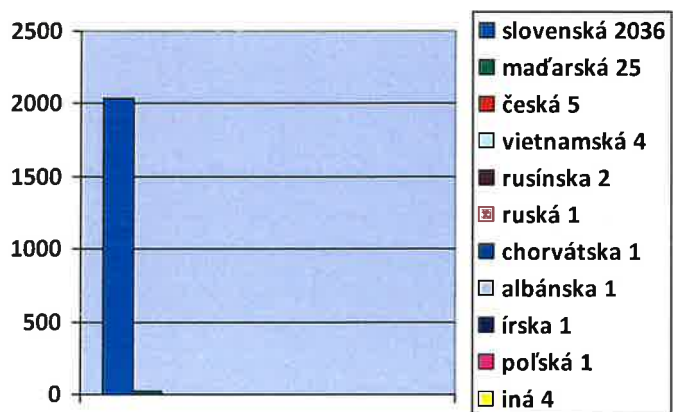

Vývoj počtu obyvateľov :

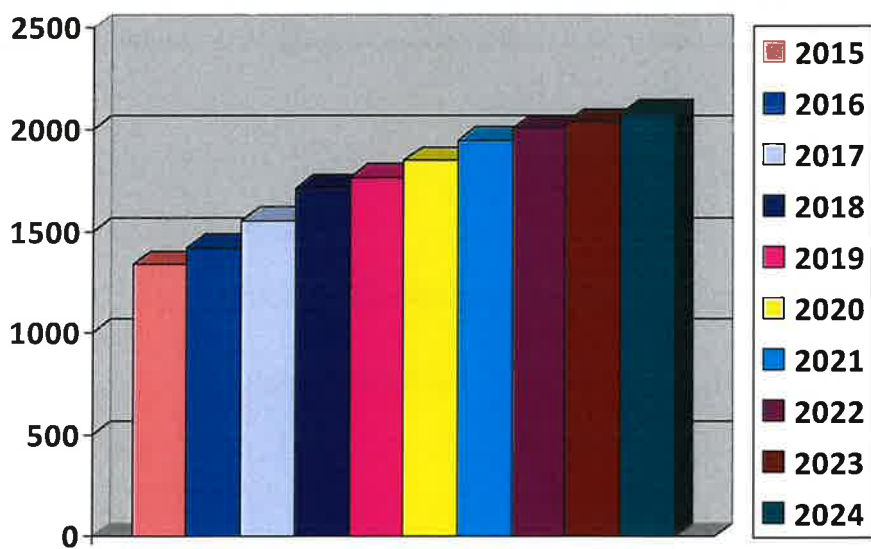

1.3 Symboly obce

Erb obce

Vlajka obce

Pečať obce

1.4 História obce

Obec Veľký Lapáš leží v západnej časti Žitavskej sprašovej pahorkatiny, 8 km východne od okresného mesta Nitra. Prvá zmienka o obci pod názvom Lapáš je z roku 1113, ako časť majetku zoborského kláštora. V roku 1156 ostrihomský arcibiskup prepustil desiatky z tejto obce Ostrihomskej kapitule. V 13. storočí získal majetky v obci Peter z janíkovskej vetvy Ludanických. V 70. rokoch 16. storočia obec zničili Turci. Obyvatelia obce odvádzali Turkom dane a desiatky. Za každý obývaný dom 50 akcií. V tomto období bol v obci jednokolesový mlyn. Daňový súpis z rokov 1663-1664, keď bola obec poplatná Turkom, ju spomína pod názvom Nagy Lapáš. Vo Veľkom Lapáši bolo vtedy 55 zdanených rodín a 39 obývaných domov. V 18. storočí boli časté vzbury proti zemepánom. Po zrušení poddanstva sa skončil poddanský vzťah Lapášanov voči zemepánom. Bývalí poddaní prijímali nové polofeudálne záväzky voči bývalým zemepánom. Za prepustenú pôdu, požičané obilie, peniaze, či náradie, za dovoľenie pásť dobytok splácali pozdĺžnosť voči svojim veriteľom tak, že sa zaviazali určitý počet dní odpracovať na ich majetku. Takto poddanské roboty vystriedali rozličné formy odrábania a námezdná práca. Niekdajší poddaní sa stávali poľnohospodárskymi robotníkmi. Majitelia pôdy vo Veľkom Lapáši roku 1864 boli títo roľníci: Adler, Baják, Balla, Barča, Bartoš, Beňuš, Brindza, Časný, Čurgaly, Dobiš, Duchoň, Egyud, Fintor, Gábriš, Gugh, Herceg, Hornák, Chromý, Karabinoš, Kiš, Lekvár, Moravčík, Potočka, Pilka, Radecký, Roško, Sáráz, Ševčík, Šmitala, Šrank, Uharček, Záhorka, Zahumenický, Zelenák. V 19. storočí pozemkové podiely vlastnili viaceré šľachtické rodiny Gici, Tahy, Dezseo a iní. Na cholera umrelo v roku 1831 11 ľudí. JRD vzniklo vo Veľkom Lapáši v roku 1957. V roku 1960-1990 tvorila obec s Malým Lapášom veľkú obec Lapáš.

1.5 Výchova a vzdelávanie

V súčasnosti výchovu a vzdelávanie detí v obci poskytuje:

- Základná škola – Veľký Lapáš 499, 951 04
- Materská škola Veľký Lapáš

1.6 Zdravotníctvo

Obec Veľký Lapáš patrí do lekárskeho obvodu Golianovo. V zdravotnom stredisku Golianovo je všeobecný lekár pre deti a dorast, všeobecný lekár pre dospelých a stomatológ.

1.7 Sociálne zabezpečenie

Obec nemá vlastné sociálne zariadenie. Pre seniorov poskytuje donášku stravy a príspevok na stravu.

1.8 Kultúra

Spoločenský a kultúrny život v obci zabezpečuje :

Dychová hudba Lapášanka
Folklórny súbor Rapkáčik
Spevácka skupina Lipa

1.9 Hospodárstvo

Najvýznamnejší poskytovatelia služieb v obci :

- Penzión Lapáš u Hoffera s.r.o.
- Krčma u bosorky
- Penzión u bosorky

Najvýznamnejší priemysel v obci :

- Autodoprava Šimončík s.r.o.
- AVP Autodoprava s.r.o.

Najvýznamnejšia poľnohospodárska výroba v obci :

- SHR Jozef Šimončík
- SHR Mária Ballová

1.10 Organizačná štruktúra obce

Starostka obce:	Ing. Katarína Babalová
Hlavný kontrolór obce:	Ing. Magdaléna Dojčanová
Obecné zastupiteľstvo:	Bc. Martin Halás – zástupca starostu Jozef Berec Mgr. Milan Darnadi Ing. Róbert Hegedűš Ing. Mgr. Štefan Kozár Jaroslav Pilka Peter Molnár Ing. Roman Švihorík Mgr. Veronika Zeleňáková

Komisie:

24.11.2022 boli zriadené nasledovné komisie a schválení ich predsedovia:

komisia financií, správy obecného majetku – p. Martin Halás

komisia sociálna – Mgr. Veronika Hornáková

komisia výstavby, územného plánovania – Ing. Roman Švihorík

komisia životného prostredia – Mgr. Milan Darnadi

komisia školstva – p. Jaroslav Pilka

komisia kultúry – Mgr. Veronika Zeleňáková

komisia pre šport – p. Jozef Berec

komisia ochrany verejného poriadku, obchodu a služieb – Peter Molnár
komisia ochrany verejného záujmu pri výkone funkcií verejných funkcionárov – Mgr. Milan Darnadi

Obecný úrad:

Ing. Katarína Babalová – starostka
Ing. Daniela Čulaková – samostatný odborný referent
Ing. Darina Šranková – samostatný odborný referent
Ing. Ingrida Šranková – samostatný odborný referent
Jana Šášiková – samostatný odborný referent
Ing. Magdaléna Dojčanová – hlavný kontrolór obce
Radoslav Šrank – technický pracovník
Pavol Fulier – technický pracovník
Nora Kučerová - upratovačka
Lucia Skačanová – upratovačka

Materská škola:

Edita Línerová – riaditeľka MŠ
Bc. Mariana Beňušová - učiteľka
Bc. Jarmila Lóňayová – učiteľka
PaedDr. Lenka Ondračková - učiteľka
Martina Pálová - učiteľka
Jana Panáčeková – učiteľka
Nora Kučerová - školníčka
Darina Šranková - školníčka
Erika Šranková - školníčka
Aneta Valachová – školníčka

Spoločný stavebný úrad:

Sylvia Bartová

Konsolidovaný celok tvoria:

názov: Základná škola – Veľký Lapáš 499, 951 04

sídlo: Veľký Lapáš 499

štatutárny zástupca: Mgr. Marián Ševčík

základná činnosť: základné školstvo

2. Rozpočet obce na rok 2024 a jeho plnenie

Základným nástrojom finančného hospodárenia obce bol rozpočet obce na rok 2024. Obec v roku 2024 zostavila rozpočet podľa ustanovenia § 10 odsek 7) zákona č.583/2004 Z.z. o rozpočtových pravidlách územnej samosprávy a o zmene a doplnení niektorých zákonov v znení neskorších predpisov. Rozpočet obce na rok 2024 bol zostavený ako vyrovnaný.

Hospodárenie obce sa riadilo podľa schváleného rozpočtu na rok 2024.

Rozpočet obce Veľký Lapáš bol schválený obecným zastupiteľstvom dňa 12.12.2023 uznesením č. 79/2023

Zmeny rozpočtu:

- rozpočtové opatrenie č. 1 zo dňa 21.3.2024
- rozpočtové opatrenie č. 2 zo dňa 20.6.2024
- rozpočtové opatrenie č. 3 zo dňa 20.6.2024
- rozpočtové opatrenie č. 4 zo dňa 4.12.2024
- rozpočtové opatrenie č. 5 zo dňa 4.12.2024
- rozpočtové opatrenie č. 6 zo dňa 4.12.2024
- rozpočtové opatrenie č. 7 zo dňa 4.12.2024
- rozpočtové opatrenie č. 8 zo dňa 30.12.2024
- rozpočtové opatrenie č. 9 zo dňa 30.12.2024

2.1 bežný rozpočet

2.1.1 bežné príjmy obec

Bežné príjmy - Obec	Schválený	Upravený	Plnenie
100 Daňové príjmy:	978 500,00	1 049 000,00	1 070 346,22
110 Dane z príjmov a kapitálového majetku	810 000,00	865 000,00	883 486,63
111 Daň z príjmov fyzickej osoby	810 000,00	865 000,00	883 486,63
111 003 - Výnos dane z príjmov poukázaný ÚS	810 000,00	865 000,00	883 486,63
120 Dane z majetku	79 200,00	94 700,00	97 939,12
121 Daň z nehnuteľností	79 200,00	94 700,00	97 939,12
121 001 - Z pozemkov	49 000,00	49 000,00	50 933,54
121 002 - Daň zo stavieb	26 000,00	44 500,00	46 749,47
121 003 - Daň z bytov	1 200,00	1 200,00	256,11
133 Dane za špecifické služby	89 300,00	89 300,00	88 920,47
133 001 - Za psa	1 800,00	1 800,00	2 201,13
133 006 - Za ubytovanie	3 000,00	3 000,00	2 135,76
133 012 - Za užívanie verejného priestranstva	2 500,00	2 500,00	2 996,80
133 013 - Za komunálne odpady a drobné stav.odpady	77 000,00	77 000,00	76 692,13
133 014 - Za jadrové zariadenia	5 000,00	5 000,00	4 894,65
200 Nedaňové príjmy:	51 800,00	51 800,00	63 016,60
210 Príjmy z podnikania a z vlastníctva majetku	8000,00	8000,00	9 087,81
212 Príjmy z vlastníctva	8000,00	8000,00	9 087,81
212 002 - Z prenájatých pozemkov	5 000,00	5 000,00	6 779,31
212 003 - Z prenájatých budov, priestorov a objektov	3 000,00	3 000,00	2 308,50
220 Administratívne poplatky a iné poplatky a platby	13000,00	13000,00	22 227,34
221 Administratívne poplatky	5000,00	5000,00	5 467,00
221 002 - Správne poplatky	4 500,00	4 500,00	5 467,00
221 004 - Ostatné poplatky	500,00	500,00	0,00

223 Poplatky a platby z nepriemyselného a náhodného predaja a služieb	8000,00	8000,00	16 760,34
223 001 - Poplatky a platby z nepriem. a náhod. predaja	0,00	0,00	7 780,34
223 002 – Poplatky a platby za mat. školy a zariad.	8 000,00	8 000,00	8 980,00
240 Úroky z tuzem. úverov, pôžičiek ...	300,00	300,00	0,00
242 - Úroky	300,00	300,00	0,00
290 Iné nedaňové príjmy	30500,00	30500,00	31 701,45
292 017 - Vratky	4 500,00	4 500,00	2 224,67
292 019 - Z refundácie	26 000,00	26 000,00	29 476,78
300 Granty a transfery:	786 890,00	812 795,00	911 954,50
312 Transfery v rámci verejnej správy	783 890,00	809 795,00	908 354,50
312 001 – Transfer zo štátneho rozpočtu na úhradu preneseného výkonu štátnej správy	91 220,00	91 220,00	97 671,50
312 002 – Transfer zo štátneho účelového fondu	10 000,00	10 000,00	0,00
312 012 – Transfer – UA	0,00	0,00	5 780,00
312 012 – Transfer z VÚC	5 000,00	5 000,00	5 000,00
312 012 – Transfer na ZŠ, MŠ RÚŠS, ÚPSVaR	637 600,00	673 375,00	770 803,00
312 012 – Transfer na profesijný rozvoj ZŠ z 1P01	1100,00	1100,00	0,00
312 012 - Transfer na ZŠ – pedagogický asistent	38 970,00	29 100,00	29 100,00
315 Transfery od subjektov nezaradených vo VS	3 000,00	3 000,00	3 600,00
315 – Transfer Dobrovoľná požiarna ochrana SR	3 000,00	3 000,00	3 000,00
315 - Transfer pre MŠ JOBA Exteriér	0,00	0,00	300,00
315 – Transfer na Beh pre Katku od Dôvera ZP	0,00	0,00	300,00
Bežné príjmy spolu - Obec	1 817 190,00	1 913 595,00	2 045 317,32

Výnos dane z príjmov poukázaný územnej samospráve

Z predpokladanej finančnej čiastky 865000,00 €, z výnosu dane z príjmov, boli k 31. 12. 2024, poukázané finančné prostriedky zo ŠR v sume 883486,63 €, čo predstavuje plnenie na 102,1 %.

Daň z nehnuteľností

Z predpokladanej finančnej čiastky 94700,00 €, bol skutočný príjem k 31. 12. 2024 v sume 97939,12 €, čo predstavuje plnenie na 103,4 %.

Dane za špecifické služby

Príjem z ostatných daní bol predpokladaný vo výške 89300,00 Euro. Plnenie k 31.12.2024 bolo vo výške 88920,47 Euro, čo predstavuje 99,6 % z plánovaných príjmov

Príjmy z podnikania a z vlastníctva majetku

Oproti rozpočtovaným príjmom 8000,00 € bol skutočný príjem k 31. 12. 2024 9087,81 €, čo predstavuje 113,6 %-né plnenie. Ide o príjem z prenajatých pozemkov a stavieb.

Administratívne poplatky

Príjem z administratívnych poplatkov bol plánovaný vo výške 13000,00 Euro, plnenie

k 31.12.2024 bolo 22227,34 Euro, čo je 171 %.

Úroky prijaté

Prijaté úroky neboli k 31.12.2024 žiadne.

Iné nedaňové príjmy

Ostatné nedaňové príjmy boli plánované vo výške 30500,00 Euro. Skutočné plnenie predstavuje 31701,45 Euro, čo je 103,9 %. Jedná sa o príjmy z vratiek za energie a príjem z refundácie miezd zamestnancov vykonávajúcich práce pre základnú školu a stavebný úrad.

Transfery

Obec získala dotáciu od Dobrovoľnej požiarnej ochrany SR vo výške 3.000,- Tieto prostriedky boli použité na zakúpenie interiérového vybavenia do požiarnej zbrojnice a na zakúpenie materiálu a odevov pre hasičov. Obec získala peňažný dar 300,00 Eur od spoločnosti JOBA Exteriér pre materskú školu a 300,00 Eur od zdravotnej poisťovne Dôvera na výdavky spojené s podujatím Beh pre Katku.

Ďalšie transfery sú na stravu žiakov ZŠ a MŠ, prenesený výkon štátnej správy, voľby, transfery z ÚPSVaR v Nitre, §50j a prídavky na dieťa – osobitný príjemca.

Transfer z VÚC bol vo výške 5000,00 Euro.

Plánované príjmy z transferov boli vo výške 812795,00 Euro, skutočná výška transferov bola 911954,50 Euro, čo predstavuje plnenie na 112,2 %.

Celkové plnenie príjmov obce bolo vo výške 2045317,32 Eur, čo predstavuje 106,9 %-né plnenie rozpočtovaných príjmov.

2.1.2 bežné príjmy základná škola

Bežné príjmy – Základná škola	Schválený	Upravený	Plnenie
200 Nedaňové príjmy:	8250,00	8250,00	28251,50
210 Príjmy z podnikania a z vlastníctva majetku	2000,00	2000,00	321,50
212 003 - Z prenájatých budov, priestorov a objektov	2000,00	2000,00	321,50
220 Administratívne a iné poplatky	6200,00	6200,00	7314,00
223 003 – Poplatky za stravu	6200,00	6200,00	7314,00
290 Iné nedaňové príjmy	50,00	50,00	20616,00
292 017 – Z vratiek	0,00	0,00	20532,64
292 019 – Z refundácie	50,00	50,00	83,36
300 Granty a transfery:	450,00	450,00	28251,50
312 Transfery v rámci verejnej správy	450,00	450,00	0,00
312 008 – Transfer z rozpočtu VÚC	450,00	450,00	0,00
Bežné príjmy spolu – ZŠ	8700,00	8700,00	28251,50

Škola mala príjmy na čiastočnú úhradu režijných nákladov za školské stravovanie, ktoré boli odvedené v plnej výške zriaďovateľovi a na nákup potravín, ktoré škola uhradila dodávateľovi stravy.

Príjem z prenájmu telocvične vo výške 321,50 Euro bol odvedený zriaďovateľovi.

Príjem z dobropisov – preplatok z roku 2023 bol odvedený zriaďovateľovi, ktorý ho následne vrátil škole na úhradu výdavkov na energie za rok 2024.

Ďalší príjem mala škola z refundácie nákladov na elektrickú energiu od spoločnosti Rajo, a.s.

2.1.3 bežné príjmy školský klub detí

Bežné príjmy – Školský klub detí	Schválený	Upravený	Plnenie
200 Nedaňové príjmy:	10500,00	10500,00	10670,00
220 Administratívne poplatky a iné poplatky a platby	10500,00	10500,00	10670,00
223 Poplatky a platby z nepriemysel. a náhod. predaja a služieb	10500,00	10500,00	10670,00
223 002 – Za školy a školské zariadenia	10500,00	10500,00	10670,00
Bežné príjmy spolu - ŠKD	10500,00	10500,00	10670,00

Školský klub detí mal naplánovaný iba jeden príjem a to vo výške 10500,00 Euro. Jedná sa o príjem z poplatku za ŠKD od rodičov. Plnenie bolo 101,6 % Školský klub detí navštevuje približne 100 detí.

2.1.4 bežné výdavky obec

Bežné výdavky - Obec		Schválený	Upravený	Plnenie
01.1.1	Výkonné a zákonodarné orgány	404 934,00	402 834,00	413 282,87
	610 - Mzdy, platy	187 000,00	207 000,00	187 114,24
	620 - Poistné a príspevok do poisťovní	67 755,00	67 755,00	78 232,54
	621 - Poistné do Všeobecnej zdravotnej poisťovne	8 602,00	8 602,00	14 282,39
	623 - Poistné do ostatných zdravotných poisťovní	10 098,00	10 098,00	12 119,85
	625 - Poistné do Sociálnej poisťovne	46 655,00	46 655,00	49 659,82
	627 – Príspevok do doplnkových dôchodkových poistení	2 400,00	2 400,00	2 170,48
	630 - Tovary a služby	131679,00	109579,00	126119,92
	631 - Cestovné náhrady	100,00	100,00	82,82
	632 - Energie, voda a komunikácie	23 000,00	18 700,00	12 589,85
	632 001 – električka, plyn	17 000,00	12 700,00	7 919,21
	633 002 - Vodné	2 500,00	2 500,00	1 281,38

632 003 - Poštové a telekomunikačné služby +stavebný úrad	2 300,00	2 300,00	1 820,05
632 005 – Telekomunikačné služby	1 200,00	1 200,00	1 569,21
633 - Materiál	15 700,00	12 900,00	27 089,52
633 001 – Interiérové vybavenie	2 000,00	2 000,00	195,60
633 004 - Prevádzk. stroje, prístroje zariadenia	1 500,00	1 500,00	6 540,22
633 006 - Všeobecný materiál, kancelárske potreby	10 000,00	7 200,00	18 027,16
633 009 - Knihy, časopisy, noviny	500,00	500,00	212,00
633 010 - Pracovné odevy a obuv	500,00	500,00	336,50
633 013 – Softvér	1 000,00	1 000,00	0,00
633 016 – Reprezentačné	200,00	200,00	1 778,04
634 - Náklady na SA	4 479,00	4 479,00	7 600,19
634 001 - Palivá, mazivá, oleje, kvapaliny	2 500,00	2 500,00	6 190,03
634 002 - Servis, údržba a opravy	1 000,00	1 000,00	412,80
634 003 - Havarijné poistenie	829,00	829,00	877,36
634 005 – Diaľničná známka	150,00	150,00	120,00
635 - Rutinná a štandardná údržba	16 300,00	16 300,00	3 438,94
635 002 – Údržba výpočtovej techniky	500,00	500,00	0,00
635 004 – Údržba strojov, prístrojov a zariadení	1 500,00	1 500,00	434,50
635 005 – Revízie hasiacich prístrojov	800,00	800,00	0,00
635 006 - Rut.a štand. údržba budovy	3 000,00	3 000,00	1 560,00
635 009 - Údržba softvéru - aktual. programu	500,00	500,00	646,08
635 010 – Komunikačnej infraštruktúry	10 000,00	10 000,00	798,36
636 – Nájomné za nájom	1 000,00	1 000,00	3 877,60
636 001 – Budov, objektov a ich častí	0,00	0,00	2 251,60
636 002 – Prevádzkových strojov, prístrojov a zariadení	1 000,00	1 000,00	1 626,00
637 - Služby	71 100,00	56 100,00	71 441,00
637 001 - Školenia, kurzy a semináre	600,00	600,00	1 987,80
637 002 – Obecné akcie	7 000,00	7 000,00	4 585,65
637 004 - Všeobecné služby	40 000,00	25 000,00	42 093,02
637 005 - Špeciálne služby	2 800,00	2 800,00	3 000,00
637 006 – Náhrady	0,00	0,00	20,00
627 011 – Štúdie, expertízy, posudky	1 500,00	1 500,00	0,00
637 012 - Poplatky banke	1 500,00	1 500,00	1 354,61
637 014 – Stravovanie	5 500,00	5 500,00	8 282,93
637 015 - Poistné - majetok	3 000,00	3 000,00	1 723,74
637 016 - Prídela do sociálneho fondu	1 700,00	1 700,00	2 066,25
637 026 - Odmeny a príspevky poslancom	5 500,00	5 500,00	3 680,00
637 027 - Odmeny zamestnancom mimo PP - dohody	2 000,00	2 000,00	1 876,00
637 031 – Pokuty a penále	0,00	0,00	771,00
640 - Bežné transfery	18 500,00	18 500,00	21 816,17
642 - Transfery jednot.a nezisk. právnickým osobám	18 500,00	18 500,00	21 816,17
642 001 – Dotácie občianskym združeniam	10 500,00	10 500,00	10 490,00
642 006 - Členské príspevky ZMOS, RVC, RZDN	6 500,00	6 500,00	6 927,14

	642 012 – Na odstupné	0,00	0,00	4 210,00
	642 015 - Bežné transfery na nemocenské dávky	1 500,00	1 500,00	189,03
01.6.0.	Všeobecné verejné služby inde neklasifikované	2130,00	2130,00	4853,57
	610 - Mzdy, platy	0,00	0,00	542,69
	611 – Tarifný plat – voľby,	0,00	0,00	427,24
	623 - Poistné do ostatných zdravotných poisťovní	0,00	0,00	35,20
	625 - Poistné do Sociálnej poisťovne	0,00	0,00	80,25
	630 - Tovary a služby	2 130,00	2 130,00	4 310,88
	632 - Energie, voda, komunikácie	0,00	0,00	91,20
	632 003 – Poštové služby – voľby	0,00	0,00	31,20
	632 004 – Internet – voľby	0,00	0,00	40,00
	632 005 – Telekomunikačné služby – voľby	0,00	0,00	20,00
	633 – Materiál	150,00	150,00	246,12
	633 006 – Materiálové výdavky - voľby	50,00	50,00	141,12
	633 016 - Občerstvenie – voľby	100,00	100,00	105,00
	634 - Náklady na SA	0,00	0,00	90,00
	634 001 - Palivá, mazivá, oleje, kvapaliny	0,00	0,00	90,00
	637 - Služby	1 980,00	1 980,00	3 883,56
	637 004 – všeobecné služby – voľby	0,00	0,00	2,50
	637 014 – stravovanie – voľby	180,00	180,00	730,80
	637 026 – Odmeny členov komisie - voľby	1 500,00	1 500,00	2 952,06
	637 027 - Odmeny doručovanie – voľby	300,00	300,00	198,20
01.7.0.	Transakcie verejného dlhu	8 000,00	29 000,00	21 474,10
	650 - Splácanie úrokov a ostatné platby súvisiace s úverom	8 000,00	29 000,00	21 474,10
	651 002 - Splácanie úrokov z úveru	8 000,00	29 000,00	21 474,10
03.2.0.	Ochrana pred požiarmi	3 210,00	3 210,00	3 503,46
	630 - Tovary a služby	3 010,00	3 010,00	3 303,46
	633 - Materiál	1 450,00	1 450,00	1 375,36
	633 001- Interiérové vybavenie	300,00	300,00	0,00
	633 004 – Prevádzkové stroje, prístroje, zariadenia	300,00	300,00	0,00
	633 006 - Materiálové výdavky	300,00	300,00	339,66
	633 010 – pracovné odevy	500,00	500,00	990,25
	633 015 – Palivá ako zdroj energie	50,00	50,00	45,45
	634 - Dopravné	500,00	500,00	716,30
	634 001 – Palivá, oleje	500,00	500,00	716,30
	636 - Nájomné	0,00	0,00	500,00
	636 001 – Prenájom budov, objektov alebo ich časti	0,00	0,00	500,00
	637 - Služby	1 060,00	1 060,00	711,80
	637 001 - Školenia, kurzy a semináre	0,00	0,00	24,00
	637 002 – Konkurzy a súťaže	800,00	800,00	495,80
	637 004 – Všeobecné služby	130,00	130,00	192,00
	637 005 – Špeciálne služby	130,00	130,00	0,00
	637 007 – Cestovné náhrady	0,00	0,00	24,00
	640 - Bežné transfery	200,00	200,00	200,00

	642 - Transfery jednot.a nezisk. právnickým osobám	200,00	200,00	200,00
	642 006 - Členské príspevky	200,00	200,00	200,00
	Z dotácií a grantov	3000,00	3000,00	3000,00
	633 004 – materiál – z dotácie DPO SR	3 000,00	3 000,00	558,19
	633 006 – materiál – z dotácie DPO SR	0,00	0,00	781,00
	633 010 – pracovné odevy – z dotácie DPO SR	0,00	0,00	1 660,81
04.5.1.	Cestná doprava	27900,00	25400,00	12456,75
	630 - Tovary a služby	27900,00	25400,00	12456,75
	633 - Materiál	2000,00	20000,00	894,85
	633 006 - Všeobecný materiál - cesty	1 000,00	1 000,00	301,00
	633 015 – Palivá ako zdroj energie	1 000,00	1 000,00	593,85
	634 - Dopravné	400,00	400,00	176,25
	634 001 - Palivá, mazivá, oleje, kvapaliny	400,00	400,00	176,25
	635 - Rutinná a štand. údržba	23000,00	23000,00	4575,65
	635 004 – Údržba strojov, prístrojov a zariadení	1 000,00	1 000,00	431,10
	635 006 – Údržba miestnych komunikácií a chodníkov	22 000,00	22 000,00	4 144,55
	637 - Služby	2 500,00	0,00	6 810,00
	637 004 - Čistenie ciest, odhŕňanie snehu	2 500,00	0,00	6 810,00
05.1.0.	Nakladanie s odpadmi	81 000,00	81 000,00	100 312,42
	630 - Tovary a služby	81 000,00	81 000,00	100 312,42
	633 - Materiál	4 000,00	4 000,00	6 196,57
	633 006 - Materiálové výdavky	4 000,00	4 000,00	6 196,57
	637 - Služby	77 000,00	77 000,00	94 115,85
	637 004 - Vývoz a uloženie odpadu	77 000,00	77 000,00	94 115,85
06.4.0.	Verejné osvetlenie	18 460,00	18 460,00	18 640,83
	630 - Tovary a služby	18 460,00	18 460,00	18 640,83
	632 - Energie. Voda, komunikácie	15 000,00	15 000,00	8 491,71
	632 001 - Elektrická energia	15 000,00	15 000,00	8 491,71
	633 - Materiál	0,00	0,00	330,10
	633 006 - Materiálové výdavky	0,00	0,00	330,10
	635 - Rutinná a štandardná údržba	800,00	800,00	6 095,16
	635 004 – Údržba strojov, prístrojov a zariadení	800,00	800,00	6 095,16
	637 - Služby	2 660,00	2 660,00	3 723,86
	637 004 - Všeobecné služby	2 660,00	2 660,00	3 723,86
07.4.0.	Ochrana, podpora a rozvoj verejného zdravia	1 050,00	1 050,00	969,05
	630 - Tovary a služby	1 050,00	1 050,00	969,05
	633 - Materiál	100,00	100,00	162,30
	633 006 - Materiálové výdavky	100,00	100,00	162,30
	637 - Služby	950,00	950,00	806,75
	637 002 – Konkurzy a súťaže	350,00	350,00	62,95
	637 004 – Všeobecné služby	100,00	100,00	300,00
	637 014 - Strava - odber krvi	500,00	500,00	443,80
08.1.0.	Rekreačné a športové služby	13000,00	13000,00	15033,24
	630 - Tovary a služby	13 000,00	13 000,00	15 033,24

	632 - Energie. Voda, komunikácie	6700,00	6700,00	30199,96
	632 001 Elektriika ihrisko, plyn ihrisko	6 300,00	6 300,00	2 823,37
	632 002 Voda ihrisko	400,00	400,00	196,59
	633 - Materiál	1500,00	1500,00	5238,79
	633 001 – Interiérové vybavenie	1 000,00	1 000,00	0,00
	633 004 – Prevádzkové stroje, prístroje, zariadenia	0,00	0,00	396,00
	633 006 - Materiálové výdavky	500,00	500,00	4 842,78
	635 - Rutinná a štandardná údržba	3 000,00	3 000,00	387,00
	635 006 - Rut.a štand.údržba budovy	3 000,00	3 000,00	387,00
	637 - Služby	1800,00	1800,00	6386,90
	637 002 – Športové podujatia	500,00	500,00	386,90
	637 004 – Všeobecné služby	1 300,00	1 300,00	6 000,60
08.2.0.	Kultúrne služby	27 700,00	25 184,00	38 810,12
	630 - Tovary a služby	27 700,00	25 184,00	38 810,12
	632 - Energie. Voda, komunikácie	14400,00	11884,00	14569,29
	632 001 KD elektriika, plyn	14 000,00	11 484,00	14 418,42
	632 002 KD voda	400,00	400,00	150,87
	633 - Materiál	7300,00	7300,00	2879,98
	633 001 - Interiérové vybavenie	4 000,00	4 000,00	1 300,20
	633 004 – Prevádzkové stroje, prístroje, zariadenia	2 000,00	2 000,00	120,00
	633 006 - Všeobecný materiál	1 300,00	1 300,00	1 459,78
	635 - Rutinná a štand. údržba	2000,00	2000,00	4825,60
	635 004 - KD údržba strojov, prístrojov, zariadení	0,00	0,00	230,00
	635 006 - KD údržba budovy	2 000,00	2 000,00	4 595,60
	637 - Služby	4000,00	4000,00	16535,25
	637 002 - Kultúrne podujatia	3 000,00	3 000,00	16 430,25
	637 004 - Všeobecné služby	1 000,00	1 000,00	105,00
08.4.0.	Náboženské a iné spoločenské služby	2 200,00	2 200,00	1 251,33
	630 - Tovary a služby	2 200,00	2 200,00	1 251,33
	632 - Energie. Voda, komunikácie	1 200,00	1 200,00	820,78
	632 001 - Dom smútku elektriika	1 200,00	1 200,00	820,78
	633 - Materiál	500,00	500,00	123,55
	633 001 - Interiérové vybavenie	200,00	200,00	0,00
	633 006 - Všeobecný materiál	300,00	300,00	123,55
	635 - Rutinná a štand. údržba	500,00	500,00	0,00
	635 006 - Dom smútku údržba	500,00	500,00	0,00
	637 – Služby	0,00	0,00	307,00
	637 004 – Všeobecné služby	0,00	0,00	307,00
09.1.1	Školstvo - Materská škola	215 531,00	215 531,00	225 999,02
	610 - Mzdy, platy	138 000,00	138 000,00	129 431,87
	620 - Poistné a príspevok do poisťovní	48 231,00	48 231,00	51 216,72
	621 - Poistné do Všeobecnej zdravotnej poisťovne	6 624,00	6 624,00	6 026,15
	623 - Poistné do ostatných zdravotných poisťovní	7 176,00	7 176,00	8 072,67
	625 - Poistné do Sociálnej poisťovne	34 431,00	34 431,00	34 962,10

	627 – Doplnkové dôchodkové sporenie	0,00	0,00	2 155,80
	630 - Tovary a služby	28 500,00	28 500,00	43 890,73
	632 - Energie. Voda, komunikácie	7 100,00	7 100,00	676,00
	632 001 električka, plyn	6 000,00	6 000,00	0,00
	632 002 voda	500,00	500,00	0,00
	632 003 poštové služby	100,00	100,00	0,00
	632 005 telefón	500,00	500,00	676,00
	633 - Materiál	7 900,00	7 900,00	7 802,35
	633 001 - Interiérové vybavenie	1 500,00	1 500,00	1 119,15
	633 004 - Prevádzk.stroje,prístroje zariadenia	300,00	300,00	0,00
	633 006 - Všeobecný materiál, kancelárske potreby	0,00	0,00	277,29
	633 009 - Knihy, časopisy, noviny	5 000,00	5 000,00	5 757,40
	633 010 - Pracovné odevy a obuv	500,00	500,00	648,51
	633 013 – Softvér a licencie	200,00	200,00	0,00
	635 - Rutinná a štandardná údržba	0,00	0,00	329,00
	635 004 – Údržba strojov, prístrojov, zariadení	0,00	0,00	130,00
	635 009 – Údržba softvéru	0,00	0,00	199,00
	637 - Služby	13 500,00	13 500,00	35 083,38
	637 001 - Školenia	300,00	300,00	350,00
	637 004 - Všeobecné služby	8 000,00	8 000,00	24 864,52
	637 006 – Náhrady	0,00	0,00	156,00
	637 012 – Poplatky a odvody	1 000,00	1 000,00	5 481,06
	637 014 - Stravovanie - stravovacie poukážky	1 500,00	1 500,00	2 268,65
	637 015 - Poistné - majetok	1 000,00	1 000,00	1 185,42
	637 016 - Prídely do sociálneho fondu	2 000,00	2 000,00	1 127,73
	637 027 - Odmeny zamestnancom mimo PP - dohody	300,00	300,00	350,00
	640 - Bežné transfery	500,00	500,00	1 109,70
	642 - Transfery jednot.a nezisk. právnickým osobám	500,00	500,00	1 109,70
	642 014 - Bežné transfery jednotlivcovi	500,00	500,00	1 109,70
09.6.0	Obedy z dotácie	4200,00	4200,00	9213,50
	642 014 - obedy z dotácie pre MŠ	4000,00	4000,00	4657,80
	642 014 – obedy z dotácie pre ZŠ	200,00	200,00	4555,70
10.2.0.	Staroba	5 250,00	5 250,00	9 446,05
	630 - Tovary a služby	1550,00	1550,00	3590,05
	633 - Materiál	150,00	150,00	0,00
	633 006 - Všeobecný materiál, kancelárske potreby	150,00	150,00	0,00
	634 - Dopravné	400,00	400,00	46,25
	634 004 – Prepravné a nájom DP	400,00	400,00	46,25
	637 – Služby	1000,00	1000,00	3543,80
	637 002 – Obecné akcie pre seniorov	1 000,00	1 000,00	3 385,40
	637 004 – Všeobecné služby	0,00	0,00	158,40
	640 - Bežné transfery	3 700,00	3 700,00	5 856,00
	642 - Transfery jednot.a nezisk. právnickým osobám	3 700,00	3 700,00	5 856,00
	642 026 - Transfery na stravu dôchodcov	3 700,00	3 700,00	5 856,00

10.4.0.	Z prídavkov na dieťa	720,00	720,00	540,00
	630 - Tovary a služby	720,00	720,00	540,00
	633 - Materiál	720,00	720,00	540,00
	633 006 - Všeobecný materiál, kancelárske potreby	220,00	220,00	114,25
	633 010 - Odevy	0,00	0,00	44,00
	633 011 - Potraviny	500,00	500,00	381,75
	Ostatné výdavky zo ŠR a dotácií	9650,00	9650,00	31905,67
	632 001 – Energie z Energodotácií	0,00	0,00	1829,65
	611 – Tarifný plat vrátane náhrad – za PVŠS	4500,00	4500,00	4343,98
	637 027 – Odmeny zam. mimo PP – skladník CO	350,00	350,00	362,04
	633 006 – Materiál z dotácie Dôvera ZP	0,00	0,00	300,00
	637 004 – Všeobecné služby z dotácie JOBA Exteriér	0,00	0,00	300,00
	633 006 – Interiérové vybavenie z dotácie NSK	0,00	0,00	5000,00
	611 – Tarifný plat – zo ŠR (materská škola)	0,00	0,00	12 549,25
	633 001 – Materiálové výdavky – zo ŠR (materská škola)	0,00	0,00	1 674,90
	633 004 – Prevádzkové stroje, prístroje, zariadenia – zo ŠR (materská škola)	500,00	500,00	0,00
	633 006 – Všeobecný materiál – zo ŠR (materská škola)	4 300,00	4 300,00	5 199,65
	633 009 – Knihy, časopisy, učebné pomôcky – zo ŠR (materská škola)	0,00	0,00	175,20
	637 004 – Všeobecné služby – zo ŠR (materská škola)	0,00	0,00	171,00
	637 004 – Všeobecné služby – iné zdroje	0,00	0,00	381,40
	Bežné výdavky spolu - Obec	827935	841819	911 073,38

Plnenie bežných výdavkov predstavuje 102,59 % z upraveného rozpočtu.

Plnenie miezd, plátov a poisťného je 90,39 % a príspevku do poisťovní predstavuje 115,46 %.

Odmeny zamestnancov mimo pracovného pomeru sa čerpali na 93,8 %. Jedná sa o výdavky na pracovníkov na dohodu o vykonaní práce pri zastupovaní zamestnancov na PN a príležitostné práce

Výdavky na energie klesli boli nižšie vďaka čiastočnej refundácii nákladov z Energodotácií.

Dotácie občianskym združeniam boli schválené vo výške 10490,00 Eur, z toho 8000,00 bola dotácia pre OFK Veľký Lapáš a 2490,00 pre ostatné organizácie.

Úroky z úveru zaplatené Prima banke a SZRB boli vo výške 21474,10 Eur, čo predstavuje čerpanie 74,05 % schváleného rozpočtu.

Výdavky na ochranu pred požiarmi sa vyčerpali vo výške 3503,46 Eur, čo predstavuje 109,14%-né plnenie výdavkov. Finančné prostriedky sa použili na nákup materiálu a dezinfekčných prostriedkov na dezinfekciu verejných priestranstiev, na nákup PHM a materiálu a služby spojené so súťažami, najmä Slovenskej ligy v 60-tkach, Detskej

západoslovenskej hasičskej ligy a celoštátneho kola hry Plameň, kde súťažili kolektívy chlapcov aj dievčat.

Okrem týchto prostriedkov obec použila pre DHZ Veľký Lapáš 3000,00 na nákup strojov, prístrojov, zariadení, odevov a materiálu z dotácie, ktorú poskytla Dobrovoľná požiarna ochrana SR.

Finančné prostriedky na cestnú dopravu, t.j. údržba miestnych komunikácií, chodníkov, posypový materiál, materiál na opravu ciest, odhrňanie snehu, sa čerpali na 49,04 %

Čerpanie výdavkov na nakladanie s odpadmi bolo vo výške 100312,42 Euro, čo predstavuje 126,84 % zo schváleného rozpočtu.

Výdavky na verejné osvetlenie sa čerpali na 100,98 %, čo predstavuje 18640,83 Eur. V tom sú zahrnuté výdavky na energiu, služby – oprava verejného osvetlenia a služby na základe koncesnej zmluvy so spoločnosťou GREP Slovakia. Výdavky na elektrickú energiu na verejné osvetlenie klesli o cca. 40% oproti minulému roku vďaka zmene dodávateľa.

Bežné výdavky na ochranu, podporu a rozvoj verejného zdravia sa čerpali na 92,29 %. Jedná sa o vstupné na podujatia a služby, ktoré využil MS SČK a na stravu pre darcov krvi po hromadnom odbere krvi na obecnom úrade a na hygienické balíčky pre sociálne odkázaných členov a ťažko zdravotne postihnutých členov miestnej organizácie ZŤP.

Výdavky na šport sa čerpali vo výške 15033,21 Eur, čo predstavuje 115,64 % z rozpočtovaných výdavkov. Značnú časť pokrývajú náklady na energie, ďalej sú to výdavky na všeobecné služby, t.j. najmä kosenie ihriska.

Výdavky na kultúru sa čerpali na 154,11 %. Značnú časť výdavkov tvoria výdavky energie. T dotácie NSK sa zakúpili stoly a stoličky do kultúrneho domu v hodnote 5000,00 Eur. Výdavky na kultúrne podujatia boli vo výške 16430,25 Eur, najväčšiu časť tvoria výdavky na obecný ples a deň obce.

Výdavky na cintorín a dom smútku sa čerpali vo výške 1251,33 Eur, čo predstavuje 56,88 % plánovaných výdavkov. Výdavky boli použité na úhradu energií a kosenie cintorína.

Výdavky na materskú školu boli naplánované na 215531,00 Eur, skutočné výdavky boli vo výške 225999,02 Eur, čo predstavuje plnenie na 104,86 Eur. Ďalšie finančné prostriedky boli poskytnuté zo štátneho rozpočtu na pedagogického asistenta a na predškolákov.

Náklady na stravu žiakov ZŠ, ktorým je vyplácaná na účet, nakoľko nevieme poskytnúť vyhovujúcu stravu (celiakia, diéty, intolerancie), predškolákov MŠ a doplnkovú stravu z dotácie boli vo výške 9213,50 Eur, tieto prostriedky však poskytuje Úrad práce, sociálnych vecí a rodiny v Nitre.

Dotácia na potraviny z ÚPSVaR v Nitre pre žiakov ZŠ je poskytovaná škole, ktorá uhrádza tieto náklady dodávateľovi stravy.

Plánované výdavky na starobu sa čerpali na 179,92 %, nakoľko sú tu zahrnuté aj darčeky pre seniorov, ktoré obec dáva pred vianocami občanom starším ako 60 rokov. Ďalej sa jedná o prostriedky, ktoré čerpala MO JDS na svoju činnosť a príspevok na stravu dôchodcov.

Výdavky na materiál, odevy a potraviny z prídavkov na dieťa boli hradené z prostriedkov ÚPSVaR, nakoľko obec je určená ako osobitný príjemca. Výdavky sa naplnili iba na 75%, nakoľko prídavky na dieťa boli poskytované iba do 31.8.2025.

2.1.5 bežné výdavky základná škola

Bežné výdavky – Základná škola		Schválený	Upravený	Plnenie
09.	Školstvo - Základná škola	638800,00	674575,00	758284,46
	610 - Mzdy, platy	376 200,00	435 360,00	472 901,58
	611 - Tarifný plat, funkčný plat, základný plat	376 200,00	435 360,00	472 901,58
	620 - Poistné a príspevok do poisťovní	118 400,00	152 378,00	165 784,02
	621 - Poistné do Všeobecnej zdravotnej poisťovne	17 150,00	18 000,00	22 147,76
	623 - Poistné do ostatných zdravotných poisťovní	17 760,00	26 078,00	28 421,94
	625 - Poistné do Sociálnej poisťovne	83 490,00	108 300,00	115 214,32
	630 - Tovary a služby	124 000,00	80 637,00	103483,61
	631 - Cestovné náhrady	200,00	200,00	0,00
	632 - Energie, voda a komunikácie	66 800,00	42 800,00	31 250,77
	632 001 - Energie	66 000,00	36 000,00	30 592,31
	632 001 – Energie – refundácia z obce	6000,00	6000,00	4239,76
	632 003 - Poštové služby	300,00	300,00	172,30
	632 005 - Telekomunikačné služby	500,00	500,00	486,16
	633 - Materiál	25 780,00	15 617,00	18 423,76
	633 001 - Interiérové vybavenie	1 000,00	400,00	1 661,52
	633 002 - Výpočtová technika	1 000,00	700,00	0,00
	633 004 - Prevádzk.stroje,prístroje zariadenia	1 000,00	700,00	1 253,00
	633 006 - Všeobecný materiál, kancelárske potreby	15 480,00	10 517,00	8 347,86
	633 009 - Knihy, časopisy, noviny (vrátane Plánu obnovy)	7 000,00	3 000,00	6 364,88
	633 010 - Pracovné odevy a obuv	200,00	200,00	792,95
	633 015 – Palivá ako zdroj energie	60,00	60,00	3,55
	633 016 - Reprezentačné výdavky	40,00	40,00	0,00
	634 - Dopravné	900,00	900,00	1 162,20
	634 001 - Palivá, mazivá, oleje, kvapaliny	900,00	900,00	1 162,20
	635 - Rutinná a štandardná údržba	3 000,00	1 800,00	3 256,57
	635 001 - Údržba interiérového vybavenia	0,00	0,00	300,00

	635 004 - Údržba prevádz.strojov, príst. a zariadení	1 000,00	400,00	1 320,00
	635 006 - Rut.a štand.údržba budovy	1 000,00	400,00	858,36
	635 009 - Údržba softvéru - aktual.programu	1 000,00	1 000,00	778,21
	636 – Nájomné za nájom	1 600,00	1 600,00	1 588,85
	636 001 – Budov, objektov	0,00	0,00	530,00
	636 002 – Prevádzkových strojov, prístrojov a zariadení	1 600,00	1 600,00	1 058,85
	637 - Služby	25 720,00	17 720,00	43 561,70
	637 001 - Školenia, kurzy a semináre	1 400,00	1 400,00	444,00
	637 004 - Všeobecné služby	11 600,00	7 600,00	21 820,06
	637 005 - Špeciálne služby	400,00	400,00	0,00
	637 006 - náhrady	20,00	20,00	30,00
	637 007 - Cestovné náhrady (vrátane Lyžiarskeho kurzu a ŠvP)	4 800,00	800,00	6 875,47
	637 012 - Poplatky banke	500,00	500,00	559,80
	637 014 - Stravovanie zamestnancov	2 800,00	2 800,00	7 872,75
	637 015 - Poistné - majetok	600,00	600,00	857,48
	637 016 - Prídely do sociálneho fondu	3 200,00	3 200,00	5 073,76
	637 027 - Odmeny zamestnancom mimo PP - dohody	400,00	400,00	0,00
	637 031 - Pokuty a penále	0,00	0,00	3,36
	637 032 - Mlyné platby	0,00	0,00	25,02
	640 - Bežné transfery	14 200,00	6 200,00	16 115,25
	642 - Transfery jednot.a nezisk. právnickým osobám	14 200,00	6 200,00	16 115,25
	642 006 – Bežné transfery na členské príspevky	0,00	0,00	510,00
	642 013 – Bežné transfery na odchodné	3 400,00	3 400,00	0,00
	642 014 – Bežné transfery jednotlivcovi (dopravné žiakov z ML)	10 000,00	2 000,00	13 118,40
	642 015 - Bežné transfery na nemocenské dávky	800,00	800,00	2 486,85
09.	Školská jedáleň	151600,00	151600,00	146916,74
	633 011 – Potraviny – z dotácie od ÚPSVaR	77000,00	77000,00	56868,00
	633 011 – Potraviny – z platby od stravníkov	5600,00	5600,00	6932,60
	637 004 - Všeobecné služby – režijné náklady od rodičov	0,00	0,00	9541,20
	637 004 - Všeobecné služby – režijné náklady od obce	69000,00	69000,00	73574,94
09.	Pedagogický asistent - projekt	38970,00	38970,00	29100,00
	610 - Mzdy, platy	28 500,00	28 500,00	21 434,34
	611 - Tarifný plat, funkčný plat, základný plat	28 500,00	28 500,00	21 434,34
	620 - Poistné a príspevok do poisťovní	10 470,00	10 470,00	7 665,66
	621 - Poistné do Všeobecnej zdravotnej poisťovne	1 760,00	1 760,00	1 185,32
	623 - Poistné do ostatných zdavotných poisťovní	1 620,00	1 620,00	1 144,00
	625 - Poistné do Sociálnej poisťovne	7 090,00	7 090,00	5 336,34
	Bežné výdavky spolu – Základná škola	829370,00	865145,00	969751,35

Normatívne finančné prostriedky sú prepočítavané podľa údajov zadaných v EDUZBERE k 15.9. daného roka. Najväčšiu časť výdavkov tvoria mzdové výdavky. Okrem normatívnych finančných prostriedkov boli škole pridelené nenormatívne finančné prostriedky.

Konkrétne sa jedná o:

- a) na dopravu žiakov
- b) vzdelávacie poukazy
- c) na výchovu a vzdelávanie MŠ
- d) príspevok na učebnice
- e) na špecifiká - UA
- f) asistent učiteľa
- g) lyžiarsky kurz
- h) škola v prírode
- i) učebnice
- j) odchodné
- k) odstupné

Výdavky z pridelených nenormatívnych finančných prostriedkov sú zahrnuté v čerpaní rozpočtu.

Škola zamestnáva dve pedagogické asistentky, finančné prostriedky na ich mzdu boli refundované z prostriedkov Európskej únie do 31.8.2025

	<i>Presun z roku 2023</i>	<i>Rozpočet 2024</i>	<i>Skutočné čerpanie 2024</i>	<i>Rozdiel - nevyčerpané finančné prostriedky</i>	z toho: Finančné prostriedky presunuté z roku 2024 a vyčerpané do 31.3.2025	z toho: Vrátené nevyčerpané FP z roku 2024 do Štátneho rozpočtu v roku 2025
Normatívne bežné výdavky spolu	8 957	682 468	688 264	3 161	3 161	
z toho preddavok na prevádzkové náklady:	x	3 161	x	3 161	3 161	
Nenormatívne bežné výdavky spolu	4 065	94 115	97 816,40	363,60	-	363,60
Odchodné		6 839	6 839	-		
Dopravné		13 482	13 118,40	363,60		363,60
Asistenti učiteľa		9 019	9 019	-		
Mimoriadne výsledky žiakov				-		
Havárie				-		
Rozvojové projekty	500		500	-		
Vzdelávacie poukazy		7 136	7 136	-		
Príspevok VaV pre deti MŠ a RZ		17 236	17 236	-		
Sociálne znevýhodn. prostredie				-		
Príspevok na edukačné publikácie		5 292	5 292	-		

Príspevok na kurz pohybových aktivít v prírode		3 450	3 450	-		
Príspevok na školu v prírode		3 100	3 100	-		
Príspevok na špecifiká	3 565	5 780	9 345	-		
Príspevok na podporné opatrenia		22 781	22 781	-		
Kapitálové výdavky spolu	-	-	-	-	-	-
Havárie				-		
Rozvojové projekty				-		
Prostriedky POO spolu	1081			-	nevyčerpané	k 31.3.2025

2.1.6 bežné výdavky školský klub detí

Bežné výdavky - Školský klub detí		Schválený	Upravený	Plnenie
09.	Školstvo - Školský klub detí	71500,00	71500,00	71500,00
	610 - Mzdy, platy	52500,00	52500,00	51806,96
	611 - Tarifný plat, funkčný plat, základný plat	52500,00	52500,00	51806,96
	620 - Poistné a príspevok do poisťovní	18350,00	18350,00	18983,89
	621 - Poistné do Všeobecnej zdravotnej poisťovne	1050,00	1050,00	933,73
	623 - Poistné do ostatných zdravotných poisťovní	4250,00	4250,00	4796,40
	625 - Poistné do Sociálnej poisťovne	13050,00	13050,00	13253,76
	630 - Tovary a služby	450,00	450,00	589,61
	633 - Materiál	0,00	0,00	46,70
	633 006 - Všeobecný materiál, kancelárske potreby	0,00	0,00	46,70
	637 - Služby	450,00	450,00	542,91
	637 016 - Prídely do sociálneho fondu	450,00	450,00	542,91
	640 - Bežné transfery	200,00	200,00	122,54
	642 - Transfery jednot.a nezisk. právnickým osobám	200,00	200,00	122,54
	642 015 - Bežné transfery na nemocenské dávky	200,00	200,00	122,54
Bežné výdavky spolu – ŠKD		71500,00	71500,00	71500,00

Školský klub detí mal plánované výdavky vo výške 61000,00 Euro. V školskom klube detí pracuje jedna osoba na plný úväzok a tri osoby na čiastočný úväzok. Vzhľadom na zvýšenie platových taríf na základe 553/2003 Z.z. o odmeňovaní niektorých zamestnancov pri výkone práce vo verejnom záujme boli prekročené výdavky na mzdy o 5,6%.

Celkové čerpanie prostriedkov na ŠKD bolo vo výške 63375,62 Eur, čo je 103,9%

2.2 kapitálový rozpočet

2.2.1 kapitálové príjmy obec

KAPITÁLOVÝ ROZPOČET – príjmy v EUR			
Názov položky podľa ekonomickej klasifikácie	Schválený	Upravený	Skutočnosť
Základná škola rozšírenie	0,00	1145763,65	1145763,65
322 001 – zo zdroja 3P01	0,00	954803,04	954803,04
322 001 – zo zdroja 3P02	0,00	190960,61	190960,61
Hasičská zbrojnica	0,00	0,00	214127,00
322 002 – zo zdroja 45	0,00	0,00	214127,00
Z predaja nehnuteľností	0,00	0,00	16000,00
223 001 – Z predaja pozemkov	0,00	0,00	16000,00
Kapitálové príjmy spolu:	0,00	1145763,65	1375890,65

2.2.2 kapitálové výdavky obec

KAPITÁLOVÝ ROZPOČET – výdavky v EUR			
Názov položky podľa ekonomickej klasifikácie	Schválený	Upravený	Skutočnosť
711 Nákup pozemkov	0,00	24316,00	24316,00
711 001 Nákup pozemkov	0,00	24316,00	24316,00
713 Nákup SHV	0,00	6790,00	6790,00
713 004 Kosačka Rider Husqvarna	0,00	6790,00	6790,00
714 Nákup dopravných prostriedkov	0,00	2800,00	2800,00
714 001 Citroen Berlingo r. 2007	0,00	2800,00	2800,00
717 Realizácia nových stavieb	37149,00	270486,90	270453,16
Rozšírenie ZŠ a kuchyňa	0,00	223322,42	223322,42
Rozšírenie ZŠ a kuchyňa DPH	0,00	44664,48	44664,48
Elektrická prípojka pri KD	0,00	2500,00	2466,26
Kanalizácia, ČOV	30149,00	0,00	0,00
Tartanová plocha, altánok, cvičisko	7000,00	0,00	0,00
Kapitálové výdavky spolu:	37149,00	304392,90	304359,16

2.2.3 kapitálový rozpočet základná škola

Základná škola Veľký Lapáš nemala v roku 2024 kapitálové príjmy ani kapitálové výdavky.

2.2.4 kapitálový rozpočet školský klub detí

Školský klub detí pri ZŠ nemal v roku 2024 kapitálové príjmy ani kapitálové výdavky.

2.3 finančné operácie

2.3.1 finančné operácie - príjmy obec

FINANČNÉ OPERÁCIE – PRÍJMY v EUR			
Názov položky podľa ekonomickej klasifikácie	Schválený	Upravený	Skutočnosť
Prostriedky z predchádzajúcich rokov	21988,00	21988,00	0,00
Prijaté finančné zábezpeky	0,00	0,00	62998,06
Finančné operácie – príjmy spolu:	21988,00	21988,00	62998,06

2.3.2 finančné operácie - výdavky obec

FINANČNÉ OPERÁCIE – VÝDAVKY v EUR			
Názov položky podľa ekonomickej klasifikácie	Schválený	Upravený	Skutočnosť
821 Splácanie istín	89424,00	89424,00	89616,00
821 005 Splácanie istiny z úveru	89424,00	89424,00	89616,00
Finančné operácie – výdavky spolu:	89424,00	89424,00	89616,00

Výdavkové finančné operácie predstavujú splátky istiny úveru.

2.3.3 finančné operácie základná škola

FINANČNÉ OPERÁCIE – PRÍJMY v EUR			
Názov položky podľa ekonomickej klasifikácie	Schválený	Upravený	Skutočnosť
Prostriedky z predchádzajúcich rokov	0,00	0,00	13293,91
Finančné operácie – príjmy spolu:	0,00	0,00	13293,91

2.3.4 finančné operácie školský klub detí

Školský klub detí pri ZŠ Veľký Lapáš nemal v roku 2024 finančné operácie.

3 Peňažné prostriedky obce Veľký Lapáš

Názov účtu	Číslo účtu	Stav € k 31.12.2024
Hlavný bežný účet PRIMA BANKA	0805232001/5600	9712,85
Účet sociálneho fondu PRIMA BANKA	0805236002/5600	3972,53
Bežný účet – dotácie ZŠ PRIMA BANKA	0805233004/5600	15527,41
Bežný účet – dotácie zo ŠR PRIMA BANKA	0805237005/5600	106,39
Dotačný účet 006 PRIMA BANKA	0805230006/5600	386,51
Dotačný účet 009 PRIMA BANKA	0805231009/5600	0,00
Dotačný účet 010 PRIMA BANKA	0805236010/5600	0,00
Dotačný účet 012 PRIMA BANKA	0805233012/5600	0,00
Dotačný účet 013 PRIMA BANKA	0805237013/5600	0,00
Dotačný účet 014 PRIMA BANKA	0805230014/5600	62998,06
Dotačný účet 015 PRIMA BANKA	0805234015/5600	877776,75
Dotačný účet 016 PRIMA BANKA	0805238016/5600	214127,00
Bežný účet VÚB	26724162/0200	61000,25
VÚB – Materská škola	4342897151/0200	8462,37
Pokladnica tuzemská		322,09
Peňažné prostriedky celkom:		1254392,21

K 31.12.2024 boli na bankových účtoch obce finančné prostriedky vo výške 1254070,12 Eur.
V pokladnici obecného úradu bolo k 31.12.2024 322,09 Eur.

4 Hospodárenie obce a rozdelenie výsledku hospodárenia za rok 2024

Celkový stav rozpočtového hospodárenia za rok 2024:

Názov položky	Schválený rozpočet	Upravený rozpočet	Skutočnosť
Príjmy celkom	1833390,00	3078558,65	3460129,47
príjmy bežného rozpočtu obec	1814190,00	1913595,00	2045317,32
príjmy bežného rozpočtu ZŠ	8700,00	8700,00	28251,50
príjmy bežného rozpočtu ŠKD	10500,00	10500,00	10670,00
príjmy kapitálového rozpočtu	0,00	1145763,65	1375890,65
Výdavky celkom	1765954,00	2082856,90	2256683,89
výdavky bežného rozpočtu	827935,00	841819,00	911073,38
výdavky bežného rozpočtu ZŠ	829370,00	865145,00	969751,35
výdavky bežného rozpočtu ŠKD	71500,00	71500,00	71500,00
výdavky kapitálového rozpočtu	37149,00	304392,90	304359,16
Celkový stav rozpočtu:	67436,00	995701,75	1203445,58

	finančné operácie príjmové	21988,00	21988,00	0,00
	Zábezpeky z r. 2024	0,00	0,00	62998,06
	Finančné operácie príjmové ZŠ	0,00	0,00	13293,91
	Spolu FOP	21988,00	21988,00	76291,97
	finančné operácie výdavkové	89424,00	89424,00	89616,00
	Spolu FO	-67436,00	-67426,00	-13324,03

Výsledok rozpočtového hospodárenia zistený podľa ustanovenia § 2 písm. b/ a c/ a § 10 ods. 3 písm. a/ a b/ zákona č. 583/2004 Z.z. o rozpočtových pravidlách územnej samosprávy v znení neskorších predpisov je po vyňatí príjmov a výdavkov:

Celkové príjmy k 31.12.2024

Bežné príjmy - obec	2 045 317,32 Eur
ZŠ	28 251,50 Eur
ŠKD	10 670,00 Eur
<u>Kapitálové príjmy</u>	<u>1 375 890,65 Eur</u>
PRÍJMY CELKOM	3 460 129,47 Eur

Celkové výdavky k 31.12.2024

Bežné výdavky - obec	911 073,38 Eur
ZŠ	969 751,35 Eur
ŠKD	71 500,00 Eur
<u>Kapitálové výdavky</u>	<u>304 359,16 Eur</u>
VÝDAVKY CELKOM	2 256 683,89 Eur
Výsledok RO 2024 prebytok	1 203 445,58 Eur

Po zohľadnení upravujúcich operácií - podľa zákona č. 583/2004 Z. z. o rozpočtových pravidlách územnej samosprávy a o zmene a doplnení niektorých zákonov v z. n. p., podľa § 10 odst. 3, písm. a) a b) pri určení celkového výsledku hospodárenia sa nevyčerpané účelovo určené prostriedky poskytnuté v predchádzajúcom roku zo štátneho rozpočtu, z rozpočtu EU alebo na základe osobitného predpisu vylučujú účelové prostriedky presunuté do r.2025 z RÚŠS 3161,00 Eur na prevádzku 2025 a nevyčerpaná dotácia na dopravu vo výške 363,60 Eur (vrátené do ŠR), nevyčerpané dotácie z ÚPSVaR (10737,80 Eur).

Dotácia z Envirofondeu na HZ 214 127,00 Eur

Dotácia na dostavbu základnej školy a jedáleň 877 776,75

Celkové vyňaté prostriedky 1 106 166,15

Výsledok RO 2024 po vyňatí prostriedkov je prebytok 97279,43 Eur. Z prebytku hospodárenia sú odpočítané výdavkové finančné operácie – splátky úveru vo výške 89616,00 Eur a pripočítané príjmové finančné operácie – prostriedky z predchádzajúcich rokov vo výške

13293,61 Eur. Výsledok hospodárenia po zapracovaní finančných operácií je prebytok 20957,04 Eur.

Hospodársky výsledok

a) Za materskú účtovnú jednotku

Názov	Skutočnosť k 31.12.2023	Skutočnosť k 31.12.2024
Náklady	1150504,38	1322367,92
50 – Spotrebované nákupy	133659,47	126131,54
51 – Služby	227779,78	245941,79
52 – Osobné náklady	373599,51	487417,09
53 – Dane a poplatky	128,88	0,00
54 – Ostatné náklady na prevádzkovú činnosť	3308,31	1156,01
55 – Odpisy, rezervy a OP z prevádzkovej a finančnej činnosti a zúčtovanie časového rozlíšenia	212561,75	244822,15
56 – Finančné náklady	36768,66	40718,40
57 – Mimoriadne náklady	0,00	0,00
58 – Náklady na transfery a náklady z odvodov príjmov	162698,02	176180,94
Výnosy	1253484,48	1391564,83
60 – Tržby za vlastné výkony a tovar	0,00	0,00
61 – Zmena stavu vnútroorganizačných služieb	0,00	0,00
62 – Aktivácia	0,00	0,00
63 – Daňové a colné výnosy a výnosy z poplatkov	981507,70	1076845,84
64 – Ostatné výnosy	45432,04	72238,23
65 – Zúčtovanie rezerv a OP z prevádzkovej a finančnej činnosti a zúčtovanie časového rozlíšenia	5012,32	806,92
66 – Finančné výnosy	0,00	0,00
67 – Mimoriadne výnosy	0,00	0,00
69 – Výnosy z transferov a rozpočtových príjmov v obciach, VÚC a v RO a PO zriadených obcou alebo VÚC	221532,42	241673,84
Hospodársky výsledok / + kladný HV, - záporný HV /	102980,10	69196,91

b) Za konsolidovaný celok

Názov	Skutočnosť k 31.12.2023	Skutočnosť k 31.12.2024
Náklady	1908079,37	2165417,99
50 – Spotrebované nákupy	231594,41	187692,59
51 – Služby	376072,29	432686,36
52 – Osobné náklady	1028741,90	121710,37
53 – Dane a poplatky	128,88	0,00
54 – Ostatné náklady na prevádzkovú činnosť	3308,59	1156,02
55 – Odpisy, rezervy a OP z prevádzkovej a finančnej činnosti a zúčtovanie časového rozlíšenia	212561,75	244822,15
56 – Finančné náklady	53149,14	46860,50
57 – Mimoriadne náklady	0,00	0,00
58 – Náklady na transfery a náklady z odvodov príjmov	2522,41	10490,00
Výnosy	201019,83	2228373,49
60 – Tržby za vlastné výkony a tovar	0,00	0,00
61 – Zmena stavu vnútroorganizačných služieb	0,00	0,00
62 – Aktivácia	0,00	0,00
63 – Daňové a colné výnosy a výnosy z poplatkov	981507,70	1076845,84
64 – Ostatné výnosy	74482,72	78944,28
65 – Zúčtovanie rezerv a OP z prevádzkovej a finančnej činnosti a zúčtovanie časového rozlíšenia	5012,32	806,92
66 – Finančné výnosy	0,00	0,00
67 – Mimoriadne výnosy	0,00	0,00
69 – Výnosy z transferov a rozpočtových príjmov v obciach, VÚC a v RO a PO zriadených obcou alebo VÚC	949417,09	1071776,45
Hospodársky výsledok / + kladný HV, - záporný HV /	102340,46	62955,50

5. Bilancia aktív a pasív

a) Za materskú účtovnú jednotku

5.1 A K T Í V A

Názov	Skutočnosť k 31.12.2023	Skutočnosť k 31.12.2024
Majetok spolu	4701087,09	5905451,20
Neobežný majetok spolu	4577535,38	4636027,54
z toho :		
Dlhodobý nehmotný majetok	7830,00	4974,00
Dlhodobý hmotný majetok	4363429,53	4424777,69
Dlhodobý finančný majetok	206275,85	206275,85
Obežný majetok spolu	122942,11	1268798,34
z toho :		
Zásoby	0,00	0,00
Zúčtovanie medzi subjektami VS	0,00	0,00
Dlhodobé pohľadávky	0,00	0,00
Krátkodobé pohľadávky	11912,21	14406,13
Finančné účty	111029,90	1254392,21
Poskytnuté návratné fin. výpomoci dlh.	0,00	0,00
Poskytnuté návratné fin. výpomoci krát.	0,00	0,00
Časové rozlíšenie	609,60	625,32

5.2 P A S Í V A

Názov	Skutočnosť k 31.12.2023	Skutočnosť k 31.12.2024
Vlastné imanie a záväzky spolu	4701087,09	5905451,20
Vlastné imanie	2337730,96	2407036,86
z toho :		
Oceňovacie rozdiely	0,00	0,00
Fondy	0,00	0,00
Výsledok hospodárenia	2337730,96	2407036,86
Záväzky	609543,54	553755,38
z toho :		
Rezervy	0,00	0,00
Zúčtovanie medzi subjektami VS	0,00	0,00
Dlhodobé záväzky	1508,69	4132,38
Krátkodobé záväzky	87645,85	118850,00
Bankové úvery a výpomoci	520389,00	430773,00
Časové rozlíšenie	1753812,59	2944658,96

b) Za konsolidovaný celok**5.1 A K T Í V A**

Názov	Skutočnosť k 31.12.2023	Skutočnosť k 31.12.2024
Majetok spolu	4772183,87	6002945,28
Neobežný majetok spolu	4577535,38	4 636 027,54
z toho :		
Dlhodobý nehmotný majetok	7830,00	4 974,00
Dlhodobý hmotný majetok	4363429,53	4 424 777,69
Dlhodobý finančný majetok	206275,85	206 275,85
Obežný majetok spolu	194038,89	1 366 292,42
z toho :		
Zásoby	0,00	0,00
Zúčtovanie medzi subjektami VS	0,00	0,00
Dlhodobé pohľadávky	0,00	0,00
Krátkodobé pohľadávky	11912,21	14 406,13
Finančné účty	182126,68	1 351 886,29
Poskytnuté návratné fin. výpomoci dlh.	0,00	0,00
Poskytnuté návratné fin. výpomoci krát.	0,00	0,00
Časové rozlíšenie	609,60	625,32

5.2 P A S Í V A

Názov	Skutočnosť k 31.12.2023	Skutočnosť k 31.12.2024
Vlastné imanie a záväzky spolu	4772183,87	6 002 945,28
Vlastné imanie	2337728,47	2 407 535,69
z toho :		
Oceňovacie rozdiely	0,00	0,00
Fondy	0,00	0,00
Výsledok hospodárenia	2337728,47	2 407 535,69
Záväzky	680642,81	650 750,63
z toho :		
Rezervy	0,00	0,00
Zúčtovanie medzi subjektami VS	0,00	0,00
Dlhodobé záväzky	20756,83	24 752,48
Krátkodobé záväzky	139496,98	195 225,15
Bankové úvery a výpomoci	520389,00	430 773,00
Časové rozlíšenie	1753812,59	2 944 658,96

6. Ostatné dôležité informácie

6.1 Poskytnuté dotácie

6.1 Poskytnuté dotácie miestnym organizáciám

Organizácia	Schválené dotácie	Čerpané dotácie
Poľovnícke združenie Lapáš	300,00	300,00
FS Rapkáčik	340,00	340,00
OFK 1948 Veľký Lapáš	8000,00	8000,00
Gymnastika pre všetkých - Lapášik	360,00	350,00
ZO JDS Slovensko	500,00	500,00
ZO SZTP	400,00	400,00
Vinohradnícky spolok	600,00	600,00
Poskytnuté dotácie spolu	10500,00	10490,00

Dotácie organizáciám boli poskytnuté na základe VZN o poskytovaní dotácií z rozpočtu obce. Organizácie sú povinné poskytnuté finančné prostriedky vyúčtovať. Všetky organizácie, ktorým bola dotácia poskytnutá túto povinnosť splnili.

Finančné prostriedky poskytnuté miestnym organizáciám boli použité na stanovený účel.

6.2 Významné investičné akcie v roku 2024

Najvýznamnejšie investičné akcie realizované v roku 2024:

- rozšírenie kapacity základnej školy
- rekonštrukcia hasičskej zbrojnice
- rekonštrukcia a modernizácia vnútorných priestorov KD
- zakúpenie kosačky Rider
- zakúpenie osobného automobilu
- elektrická prípojka KD
- vysporiadanie časti pozemkov pod ČOV

6.3 Predpokladaný budúci vývoj činnosti

Predpokladané investičné akcie realizované v budúcich rokoch:

- rozšírenie kapacity základnej školy
- rekonštrukcia hasičskej zbrojnice
- rekonštrukcia a modernizácia vnútorných priestorov KD
- vysporiadanie pozemkov pod ČOV

6.4 Iné dôležité údaje

Obec zostavuje konsolidovanú účtovnú závierku, pretože je zriaďovateľom rozpočtovej organizácie s právnou subjektivitou.

Obec nezriadila žiadnu obchodnú spoločnosť. Obec nemá zriadenú organizačnú zložku v zahraničí.

Obec neúčtuje o nákladoch na činnosti v oblasti výskumu a vývoja.

Vplyv obce na životné prostredie nie je v rozpore s platnou legislatívou. Svoju činnosť vykonáva vo vlastných priestoroch, ktoré spĺňajú podmienky na vedenie obce. Obec nemá čističku odpadových vôd, nemá kanalizáciu. V celom zastavanom území obce je vodovod.

Obec zamestnáva na plnenie svojich úloh výhradne vlastných zamestnancov.

6.5 Udalosti osobitného významu po skončení účtovného obdobia

Obec nezaznamenala žiadnu udalosť osobitného významu po skončení účtovného obdobia.

Vo Veľkom Lapáši, 31.10.2025

OBEC VEĽKÝ LAPÁŠ
Obecný úrad
951 04 VEĽKÝ LAPÁŠ 488
IČO: 308145 DIČ: 2021252728



.....
Ing. Katarína Babalová
starostka obce

Obecné zastupiteľstvo berie na vedomie Výročnú správu obce Veľký Lapáš dňa 17.11.2025