



VÝROČNÁ SPRÁVA - 2024

## OBSAH VÝROČNEJ SPRÁVY

### 1. O SPOLOČNOSTI

- A. Identifikačné údaje spoločnosti
- B. Predmet činnosti spoločnosti
- C. Štruktúra orgánov spoločnosti

### 2. PODNIKATEĽSKÉ PROSTREDIE

- A. Pôsobnosť a diferenciácia trhu
- B. Vplyv účtovnej jednotky na životné prostredie a zamestnanosť

### 3. ĽUDSKÉ ZDROJE

- A. Vývoj zamestnanosti v spoločnosti

### 4. FINANČNÉ UKAZOVATELE A HOSPODÁRENIE

- A. Štruktúra majetku spoločnosti
- B. Hospodárenie spoločnosti
- C. Rozdelenie výsledku hospodárenia
- D. Zámery, vízia, ciele a stratégie ďalšieho rozvoja spoločnosti

### 5. SPRÁVA VALNÉHO ZHROMAŽDENIA SPOLOČNOSTI

## PRÍLOHA K VÝROČNEJ SPRÁVE

- 1. Účtovná závierka za rok 2024
- 2. Správa audítora k účtovnej závierke za rok 2024

## 1. O SPOLOČNOSTI

### A/ Identifikačné údaje spoločnosti

|                  |  |
|------------------|--|
| Obchodné meno :  | Compass Europe, s.r.o.   |
| Právna forma :   | Spoločnosť s ručením obmedzeným (sro)  |
| Sídlo :          | Polná 4, 90301 Senec   |
| Dátum vzniku :   | 22. 06. 2004   |
| Základné imanie: | 700.000 EUR  |
| Telefón :        | 0911 912 012   |
| E – mail :       | <a href="mailto:compasspools@compasspools.eu">compasspools@compasspools.eu</a> |
| IČO :            | 35 890 495   |

Spoločnosť je právnym nástupcom v dôsledku zlúčenia.

Spoločnosť zaniknutá zlúčením: Compass pools Europe s.r.o.

Polná 4  
Senec 903 01  
ICO: 46 147 543

Spoločnosť zaniknutá zlúčením: Pool & Home s.r.o.

V dedině 60  
CZ- Telnice 664 59  
ICO: 29 274 061

Spoločnosť zaniknutá zlúčením: POOL & HOME s.r.o.

Polná 4  
Senec 903 01  
ICO: 36 762 920

Spoločnosť nemá organizačnú zložku v zahraničí.

## B/ Predmet činnosti spoločnosti

- výroba, montáž a opravy - bazény, vane, whirlpools, plastové výrobky na báze polyesteru v rozsahu voľných živností
- veľkoobchod a maloobchod - v rozsahu voľných živností
- vývoj, inovácia, projekčná a koštrukčná činnosť technologických procesov v rámci vyrábaných výrobkov
- sprostredkovanie obchodu a služieb v rozsahu voľnej živnosti
- skladovacia činnosť
- prenájom hnutelných vecí
- manipulácia s tovarom
- prenájom strojov, prístrojov a zariadení
- prenájom motorových vozidiel
- nákladná cestná doprava vykonávaná do celkovej hmotnosti 3,5 t vrátane prípojného vozidla
- vnútroštátna nákladná cestná doprava

## C/ Štruktúra orgánov spoločnosti

### Spoločníci ku dňu závierky:

COMPASS POOLS DEUTSCHLAND GMBH, podiel 72%

TEEM holding, s.r.o., podiel 28%

### Management :

Ing. Tibor Mészáros, výkonný riaditeľ

Franz Reps, výkonný riaditeľ

### Audítor:

Ing. Janka Medvecká, Aldeasa Audit, s.r.o., Závodská cesta 4, Žilina

## 2. PODNIKATEĽSKÉ PROSTREDIE

### A/ Pôsobnosť a diferenciácia trhu

Bazénový trh na Slovensku sa začal výraznejšie rozvíjať a stával sa dostupnejším pre širšiu verejnosť koncom minulého storočia. V Európe a hlavne v jej západnej časti sa domácnosti zameriavali na budovanie bazénového sveta, pri rodinných domoch vznikali odpočinkové zóny, ktorých centrom boli bazény s dlhšou životnosťou, jedinečnými tvarmi a úžasným prevedením. Majitelia spoločnosti predvídavo využili nastupujúci trend a založili na Slovensku firmu, ktorá začala v roku 2005 vyrábať bazény najvyššej kvality. Popredné postavenie na trhu sa podarilo dosiahnuť partnerstvom a kúpou licencie od austrálskej spoločnosti Compass Pools.

#### **Naše miesto na trhu**

Konkurencia v uvedenom sektore síce pôsobila s dlhšou tradíciou, ale spoločnosť Compass Europe, s.r.o. sa prepracovala medzi absolútnych lídrov medzi výrobcami bazénov v Európe. Spoločnosť vynaložila nemalé prostriedky na marketingovú a propagačnú činnosť, čo ju naďalej posúva medzi špičku v odvetví.

V júli 2015 spoločnosť postihla živelná udalosť - požiar, pri ktorom bola úplne poškodená výrobná hala aj s technológiou a následkom toho bola prerušená výroba. Tento výpadok vo výrobe spôsobil zníženie výnosov, predajná štruktúra však vďaka práci obchodníkov zostala zachovaná. Výroba bola v plnom rozsahu obnovená v septembri 2016. Nasledujúce roky spoločnosť kontinuálne zväčšovala svoj trhovú podiel v Európe zvýšením predaja, čomu sa prispôbila aj výroba a od roku 2020 sa už nehovorí o sezónnej výrobe nakoľko viaczmenná výroba je počas 12 mesiacov.

## **B/ Vplyv účtovnej jednotky na životné prostredie a zamestnanosť**

Naša spoločnosť už pri zahájení výroby musela spĺňať najprísnejšie pravidlá dosahu výroby a všetkých spojených činností na vplyv na životné prostredie. To znamená, že všetky skladové priestory pre uskladnenie horľavín 2. triedy, príručné sklady majú obmedzenú kapacitu a zabezpečenie podľa platnej legislatívy. Tak isto odpadové hospodárstvo je kategorizované a evidované podľa príslušnej legislatívy a spoločnosť dokladuje narábanie s odpadom podávaním štvrťročných a ročných hlásení. Každé pracovisko má vypracovaný prevádzkový poriadok, ktorý zohľadňuje jednak samotnú bezpečnosť, ale zároveň aj postup pri prípadnej havárii spôsobenej či už ľudským faktorom alebo náhodnými udalosťami. Zamestnanci sú v pravidelných intervaloch preškolení na dodržiavanie všetkých predpisov BOZP, PO a prevádzkových poriadkov na jednotlivých pracoviskách o čom sa vedie písomný záznam. Zvláštnou kategóriou je dodržiavanie emisných limitov do ovzdušia vypúšťaných plynov. V roku 2016 pri obnove výroby si naša spoločnosť dala záležať na maximálnej eliminácii negatívnych vplyvov výroby na životné prostredie a rozhodla sa pre najmodernejšiu a najúčinnnejšiu formu likvidácie emisií technológiou regeneratívneho spaľovania. Toto je zabezpečené špeciálnym zariadením, ktoré nahradilo doteraz používaný biofilter, ktorého účinnosť je 5-krát vyššia, teda emisné hodnoty vrátane spaľovania zemného plynu vo vykurovacom období sú kontinuálne pod hodnotou 17mg/m<sup>3</sup>.

Naša spoločnosť udržiava celoročnú zamestnanosť na stabilnej úrovni aj keď jej odbyť je stále sezónny ale s menšími výkyvmi. Zákazníci v jednotlivých teritóriách sa snažia zabezpečiť čo najplynulejšie dodávanie bazénov v jarných mesiacoch a preto si ich množstvo zabezpečujú predvýrobou v zimných mesiacoch. Celoročne sa využíva zamestnávanie brigádnikov, ktorých dopĺňame cez pracovné agentúry. Priemerný evidenčný počet zamestnancov za rok 2024 dosiahol 48 zamestnancov a spoločnosť čiastočne plnila aj povinný podiel zamestnávania občanov so zdravotným postihnutím.

### 3. ĽUDSKÉ ZDROJE

#### A/ Vývoj zamestnanosti v spoločnosti

Úspech firmy spočíva v úspešnosti jej zamestnancov. Vnímanie pozitívnych výsledkov a ohodnotenie nadpriemerných výkonov vždy bolo a je dôležitou úlohou managementu firmy. Len dostatočne a správne motivovaní zamestnanci vedia dlhodobo podávať špičkové výkony. Cieľom spoločnosti je budovať a udržať si lojalitu a hrdosť svojich zamestnancov na firmu, v ktorej pracujú. Na splnenie predstavaných cieľov v počte predaných bazénov bolo potrebné rozšíriť počet našich zamestnancov (viď. tabuľka vývoj počtu zamestnancov)

Vývoj počtu zamestnancov za posledných 5 rokov:

| Roky. | Priemerný počet zamestnancov |      |      |
|-------|------------------------------|------|------|
|       | spolu                        | ženy | muži |
| 2024  | 48                           | 4    | 44   |
| 2023  | 59                           | 6    | 53   |
| 2022  | 74                           | 8    | 66   |
| 2021  | 68                           | 10   | 58   |
| 2020  | 48                           | 9    | 39   |

Organizačná štruktúra spoločnosti Compass Europe, s.r.o. v roku 2024:

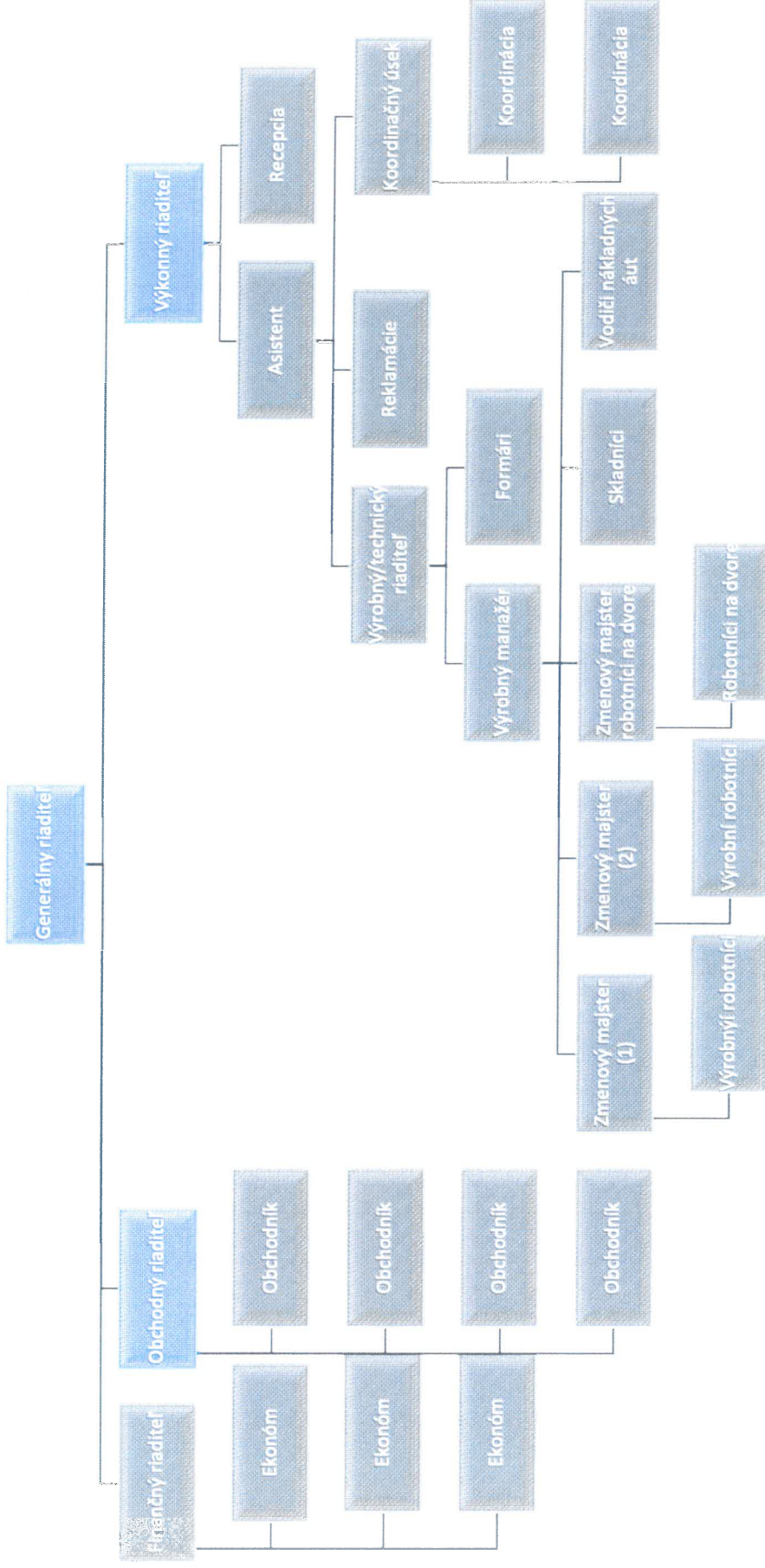

## 4. FINANČNÉ UKAZOVATELE A HOSPODÁRENIE

### A/ Štruktúra majetku spoločnosti

Compass Europe, s. r. o. je slovenská súkromná spoločnosť s ručením obmedzeným, ktorá vznikla v roku 2004. Predmet činnosti spoločnosti je zameraný na výrobu, montáž a opravy bazénov, vaní, whirlpoolov, plastových výrobkov na báze polyesteru.

V roku 2015 spoločnosť čelila následkom živej udalosti – požiaru, ktorý poškodil výrobnú halu a zničil časť technológie. Majetok bol poistený a poisťovňa nahradila škody na dlhodobom hmotnom majetku a zásobách v plnom rozsahu a uhradila aj časť prevádzkových nákladov. Nehnutelnosť, ktorá bola poškodená bola poistená v rámci zmluvy o finančnom prenájme. V druhej polovici roku 2016 došlo k obnove zničeného majetku a výroba bola obnovená v plnom rozsahu. V roku 2020 spoločnosť prikúpila pozemok o rozlohe 7.8 tis. m<sup>2</sup> na vybudovanie logistického parku na uskladnenie a nakládku bazénov. V roku 2021 sa k logistike prikúpilo ďalších 2000 m<sup>2</sup>. Tiež sa pripravujú podklady na rozšírenie výrobnéj haly v časti prípravy a dopracovania vyrobených bazénov, ktoré sa stále doriešujú nakoľko spoločnosť rieši spracovanie vplyvov na životné prostredie (EIA).

Stav základných ukazovateľov súvahy v oblasti majetku je viditeľný z tabuľky č. 1: Tab. č 1:

| Roky                 | 2024              |            | 2023              |               | 2022              |               |
|----------------------|-------------------|------------|-------------------|---------------|-------------------|---------------|
|                      | v EUR             | v %        | v EUR             | v %           | v EUR             | v %           |
| <b>Majetok spolu</b> | <b>10 679 804</b> | <b>100</b> | <b>10 039 414</b> | <b>100,00</b> | <b>12 130 039</b> | <b>100,00</b> |
| Neobežný majetok     | 5 484 087         | 51,35      | 5 721 930         | 57,00         | 6 226 554         | 51,33         |
| Obežný majetok       | 5 095 384         | 47,71      | 4 244 702         | 42,28         | 5 826 260         | 48,03         |
| Časové rozlíšenie    | 100 333           | 0,94       | 72 782            | 0,72          | 77 225            | 0,64          |

Hodnota neobežného majetku k 31. decembru 2024 klesla v porovnaní s predchádzajúcim obdobím o 237 843 EUR, čo bolo spôsobené úbytkom nehmotného majetku vo výške 92 272 EUR, úbytkom dlhodobého hmotného majetku vo výške 143 936 EUR a úbytkom dlhodobého finančného majetku vo výške 1 635 EUR.

Hodnota obežného majetku vzrástla v porovnaní s rokom 2023 o sumu 850 682 EUR, čo bolo spôsobené zvýšením stavu zásob o sumu 547 079 EUR, znížením stavu pohľadávok o sumu 461 638 EUR. Hodnota finančných účtov vzrástla o sumu 765 241 EUR.

Hodnota časového rozlíšenia vzrástla o sumu 27 551 EUR.

Časové rozlíšenie pozostáva z nákladov budúcich období, ktoré sa vzťahujú k nákladom roku 2025, ktoré sú platené vopred.

Vývoj základných ukazovateľov súvahy v oblasti vlastného imania a záväzkov je viditeľný z tabuľky č. 2:

| Roky<br>Ukazovatele                               | 2024              |               | 2023              |               | 2022              |               |
|---|-------------------|---------------|-------------------|---------------|-------------------|---------------|
|   | V EUR             | v %           | V EUR             | v %           | V EUR             | v %           |
| <b>Spolu<br/>vlastné<br/>imanie<br/>a záväzky</b> | <b>10 679 804</b> | <b>100,00</b> | <b>10 039 414</b> | <b>100,00</b> | <b>12 130 039</b> | <b>100,00</b> |
| Vlastné imanie                                    | 6 133 606         | 57,43         | 5 639 886         | 56,18         | 5 635 410         | 46,46         |
| Záväzky   | 4 079 558         | 38,2          | 3 891 500         | 38,76         | 5 951 110         | 49,06         |
| Časové rozlíšenie                                 | 466 640           | 4,37          | 508 028           | 5,06          | 543 519           | 4,48          |

Tab. č. 2:

Nárast vlastného imania spoločnosti k 31. decembru 2024 v porovnaní s minulým obdobím o sumu 493 720 EUR bol spôsobený zaúčtovaním zisku za rok 2024 v sume 643 720 EUR a zúčtovaním nerozdeleného zisku z roku 2023 v sume 150 000 EUR.

Závazky spoločnosti k 31. decembru 2024 vzrástli o sumu 188 058 EUR, čo bolo spôsobené zvýšením krátkodobých záväzkov o sumu 363 356 EUR, znížením dlhodobých záväzkov o sumu 43 028 EUR, zvýšením krátkodobých rezerv o sumu 4 375 EUR a znížením dlhodobých rezerv o sumu 16 685 EUR a súčasným znížením dlhodobých úverov o sumu 112 821 EUR a znížením krátkodobých úverov o sumu 7 139 EUR.

Hodnota časového rozlíšenia sa znížila o sumu 41 388 EUR.

## B/ Hospodárenie spoločnosti

Vývoj výsledkov hospodárenia podľa jednotlivých činností za roky 2022 až 2024 je uvedený v tabuľke č. 3:

Tab. č. 3:

| Ukazovatele v EUR / Rok                                    | 2024           | 2023           | 2022           |
|--|----------------|----------------|----------------|
| Výnosy z hospodárskej činnosti                             | 11 575 502     | 11 178 483     | 20 337 927     |
| Náklady na hospodársku činnosť                             | 10 628 861     | 10 863 149     | 19 130 009     |
| <b>Výsledok hospodárenia z hospodárskej činnosti</b>       | 946 641        | 315 334        | 1 207 918      |
| Výnosy z finančnej činnosti                                | 2 039          | 3 735          | 4 083 144      |
| Náklady na finančnú činnosť                                | 63 489         | 67 121         | 4 108 999      |
| <b>Výsledok hospodárenia z finančnej činnosti</b>          | -61 450        | -63 386        | -25 855        |
| Mimoriadne výnosy  | 0              | 0              | 0              |
| Mimoriadne náklady   | 0              | 0              | 0              |
| <b>Výsledok hospodárenia z mimoriadnej činnosti</b>        | 0              | 0              | 0              |
| Daň z príjmov  | 241 471        | 91 472         | 289 544        |
| <b>Výsledok hospodárenia za účtovné obdobie po zdanení</b> | <b>643 720</b> | <b>160 476</b> | <b>892 519</b> |

Výnosy z hospodárskej činnosti vzrástli v roku 2024 oproti roku 2023 o sumu 397 018 EUR, čo bolo spôsobené nárastom výnosov z predaja, výrobkov tovarov a služieb o sumu 10 592 EUR, nárastom zmien stavu vnútroorganizačných zásob v hodnote 417 588 EUR, poklesom aktivácie v sume 20 456 EUR, poklesom tržieb z predaja dlhodobého majetku o sumu 90 390 EUR a nárastom ostatných výnosov o sumu 79 684 EUR.

Náklady na hospodársku činnosť poklesli o sumu 234 288 EUR, z toho materiálové náklady poklesli o sumu 89 378 EUR a náklady na služby vzrástli o 184 608 EUR, hodnota odpisov vzrástla o sumu 23 461 EUR, osobné náklady klesli o sumu 83 062 EUR a ostatné náklady klesli o sumu 269 917 EUR.

Spoločnosť dosiahla stratu z finančnej činnosti vo výške 61 450 EUR.

Spoločnosť v roku 2024 nevyňaložila náklady na činnosť v oblasti výskumu a vývoja.

### **C/ Rozdelenie výsledku hospodárenia**

Predstavenstvo spoločnosti navrhuje ponechať zisk za rok 2024 vo výške 643 720 EUR na účte nerozdeleného zisku.

### **D/ Zámery, vízia, ciele a stratégie ďalšieho rozvoja spoločnosti**

Spoločnosť má v pláne v roku 2025 vyrobiť a predáť 1200 bazénov. Dôležitým zámerom spoločnosti Compass Europe, s.r.o. je rozšíriť postavenie značky na Európskom trhu vstupom na teritória Francúzsko, Taliansko a Španielsko.

Víziou spoločnosti je naďalej rozširovať štruktúru teritoriálnych reprezentantov, zavedenie ďalšej značky predávanej mimo Európskeho trhu. Byť preferovaným partnerom firiem zaoberajúcich sa predajom bazénov vo všetkých európskych krajinách, prinášať im kvalitné produkty s pridanou hodnotou a dôrazom na

detail. Poskytovať profesionálnu podporu predaja, záručného aj pozáručného servisu a zároveň byť partnerom, ktorý sleduje potreby trhu a je schopný priniesť nové a hodnotné nápady. Ďalšou víziou je vnímať širšie okolie a byť zodpovedný a šetrný k životnému prostrediu, využívať dostupné alternatívne zdroje energie a podieľať sa na udržateľnosti prevádzkových nákladov spoločnosti.

Ciele a stratégie sú zamerané na rozvoj činností a postupov na uspokojovanie potrieb konečného zákazníka, zvyšovanie efektívnosti výroby, posilnenie pozície spoločnosti na trhu s dôrazom na vysokú kvalitu vyrábaných a predávaných produktov s kompletným servisom. Dôležitým cieľom je zmena organizačnej štruktúry a vytvorenie úrovne riadenia a zodpovednosti jednotlivcov a tým vytvoriť pre zamestnancov prostredie kde sa nielen dobre pracuje ale dať im aj možnosť profesného rozvoja.

Po skončení účtovného obdobia, za ktoré sa vyhotovuje výročná správa nenastali udalosti osobitného významu.

## 5. SPRÁVA VALNÉHO ZHROMAŽDENIA SPOLOČNOSTI

Predkladaná správa za rok 2024 bola pripravená na základe správy valného zhromaždenia, správy audítora k účtovnej závierke a pravidelného hodnotenia činnosti spoločnosti.

V priebehu roka manažment prostredníctvom výkonného riaditeľa pravidelne informoval vlastníkov o činnosti a výsledkoch spoločnosti, ako aj o prijatých úlohách pre ďalšie obdobie.

Podľa názoru valného zhromaždenia bolo hospodárenie spoločnosti v súlade s príslušnými zákonmi a ďalšími predpismi, stanovami spoločnosti a uzneseniami predchádzajúcich valných zhromaždení a bolo zamerané na maximálnu spokojnosť klientov, zamestnancov a majiteľov.

Na základe poznatkov, získaných z preskúmania účtovných výkazov (súvahy, výkazu ziskov a strát, poznámok k účtovnej závierke, výkazu cash flow) i na základe záverečnej správy audítorskej spoločnosti Aldeasa Audit, spol. s r.o., valné zhromaždenie nemá pripomienky k ročnej účtovnej závierke za rok 2024 a odporúča valnému zhromaždeniu schváliť ročnú účtovnú závierku a zároveň berie na vedomie výsledok hospodárenia spoločnosti s vynaloženými nákladmi.

## Správa nezávislého audítora

spoločníkom a konateľom spoločnosti Compass Europe s. r. o.

### I. Správa z auditu účtovnej závierky

#### Názor

Uskutočnili sme audit priloženej účtovnej závierky spoločnosti Compass Europe s. r. o., ktorá obsahuje súvažu k 31. decembru 2024, výkaz ziskov a strát za rok končiaci k tomuto dátumu a poznámky, ktoré obsahujú súhrn významných účtovných zásad a účtovných metód a ďalšie vysvetľujúce informácie.

Podľa nášho názoru, účtovná závierka poskytuje vo všetkých významných súvislostiach pravdivý a verný obraz finančnej situácie spoločnosti Compass Europe s. r. o. k 31. decembru 2024 a výsledku jej hospodárenia za rok končiaci k uvedenému dátumu v súlade so zákonom o účtovníctve.

#### Základ pre názor

Audit sme vykonali podľa medzinárodných audítorských štandardov (International Standards on Auditing, ISA). Naša zodpovednosť podľa týchto štandardov je uvedená v odseku Zodpovednosť audítora za audit účtovnej závierky. Od Spoločnosti sme nezávislí podľa ustanovení zákona č. 423/2015 o štatutárnom audite a o zmene a doplnení zákona č. 431/2002 Z. z. o účtovníctve v znení neskorších predpisov (ďalej len „zákon o štatutárnom audite“) týkajúcich sa etiky, vrátane Etického kódexu audítora, relevantných pre náš audit účtovnej závierky a splnili sme aj ostatné požiadavky týchto ustanovení týkajúcich sa etiky. Sme presvedčení, že audítorské dôkazy, ktoré sme získali, poskytujú dostatočný a vhodný základ pre náš názor.

#### Zodpovednosť štatutárneho orgánu a osôb poverených spravovaním za účtovnú závierku

Štatutárny orgán je zodpovedný za zostavenie tejto účtovnej závierky tak, aby poskytovala pravdivý a verný obraz podľa zákona o účtovníctve a za tie interné kontroly, ktoré považuje za potrebné na zostavenie účtovnej závierky, ktorá neobsahuje významné nesprávnosti, či už v dôsledku podvodu alebo chyby.

Pri zostavovaní účtovnej závierky je štatutárny orgán zodpovedný za zhodnotenie schopnosti Spoločnosti nepretržite pokračovať vo svojej činnosti, za opísanie skutočností týkajúcich sa nepretržitého pokračovania v činnosti, ak je to potrebné, a za použitie predpokladu nepretržitého pokračovania v činnosti v účtovníctve, ibaže by mal v úmysle Spoločnosť zlikvidovať alebo ukončiť jej činnosť, alebo by nemal inú realistickú možnosť než tak urobiť.

Osoby poverené spravovaním sú zodpovedné za dohľad nad procesom finančného výkazníctva Spoločnosti.

#### Zodpovednosť audítora za audit účtovnej závierky

Našou zodpovednosťou je získať primerané uistenie, či účtovná závierka ako celok neobsahuje významné nesprávnosti, či už v dôsledku podvodu alebo chyby, a vydať správu audítora, vrátane názoru. Primerané uistenie je uistenie vysokého stupňa, ale nie je zárukou toho, že audit vykonaný podľa medzinárodných audítorských štandardov vždy odhalí významné nesprávnosti, ak také existujú. Nesprávnosti môžu vzniknúť v dôsledku podvodu alebo chyby a za významné sa považujú vtedy, ak by sa dalo odôvodnene očakávať, že jednotlivito alebo v súhrne by mohli ovplyvniť ekonomické rozhodnutia používateľov, uskutočnené na základe tejto účtovnej závierky.

V rámci auditu uskutočneného podľa medzinárodných audítorských štandardov, počas celého auditu uplatňujeme odborný úsudok a zachovávame profesionálny skepticizmus. Okrem toho:

Identifikujeme a posudzujeme riziká významnej nesprávnosti účtovnej závierky, či už v dôsledku podvodu alebo chyby, navrhujeme a uskutočňujeme audítorské postupy reagujúce na tieto riziká a získavame audítorské dôkazy, ktoré sú dostatočné a vhodné na poskytnutie základu pre náš názor. Riziko neodhalenia významnej nesprávnosti v dôsledku podvodu je vyššie ako toto riziko v dôsledku chyby, pretože podvod môže zahŕňať tajnú dohodu, falšovanie, úmyselné vynechanie, nepravdivé vyhlásenie alebo obídenie internej kontroly.

Oboznamujeme sa s internými kontrolami relevantnými pre audit, aby sme mohli navrhnúť audítorské postupy vhodné za daných okolností, ale nie za účelom vyjadrenia názoru na efektívnosť interných kontrol Spoločnosti.

Hodnotíme vhodnosť použitých účtovných zásad a účtovných metód a primeranosť účtovných odhadov a uvedenie s nimi súvisiacich informácií, uskutočnené štatutárnym orgánom.

Robíme záver o tom, či štatutárny orgán vhodne v účtovníctve používa predpoklad nepretržitého pokračovania v činnosti a na základe získaných audítorských dôkazov záver o tom, či existuje významná neistota v súvislosti s udalosťami alebo okolnosťami, ktoré by mohli významne spochybniť schopnosť Spoločnosti nepretržite pokračovať v činnosti. Ak dospejeme k záveru, že významná neistota existuje, sme povinní upozorniť v našej správe audítora na súvisiace informácie uvedené v účtovnej závierke alebo, ak sú tieto informácie nedostatočné, modifikovať náš názor. Naše závery vychádzajú z audítorských dôkazov získaných do dátumu vydania našej správy audítora. Budúce udalosti alebo okolnosti však môžu spôsobiť, že Spoločnosť prestane pokračovať v nepretržitej činnosti.

Hodnotíme celkovú prezentáciu, štruktúru a obsah účtovnej závierky vrátane informácií v nej uvedených, ako aj to, či účtovná závierka zachytáva uskutočnené transakcie a udalosti spôsobom, ktorý vedie k ich vernému zobrazeniu.

S osobami poverenými spravovaním komunikujeme okrem iného o plánovanom rozsahu a harmonograme auditu a o významných zisteniach auditu, vrátane všetkých významných nedostatkov internej kontroly, ktoré počas nášho auditu zistíme.

## II. Správa k ďalším požiadavkám zákonov a iných právnych predpisov

### *Správa k informáciám, ktoré sa uvádzajú vo výročnej správe*

Štatutárny orgán je zodpovedný za informácie uvedené vo výročnej správe, zostavenej podľa požiadaviek zákona o účtovníctve. Náš vyššie uvedený názor na účtovnú závierku sa nevzťahuje na iné informácie vo výročnej správe.

V súvislosti s auditom účtovnej závierky je našou zodpovednosťou oboznámenie sa s informáciami uvedenými vo výročnej správe a posúdenie, či tieto informácie nie sú vo významnom nesúlade s auditovanou účtovnou závierkou alebo našimi poznatkami, ktoré sme získali počas auditu účtovnej závierky, alebo sa inak zdajú byť významne nesprávne.

Posúdili sme, či výročná správa Spoločnosti obsahuje informácie, ktorých uvedenie vyžaduje zákon o účtovníctve.

Na základe prác vykonaných počas auditu účtovnej závierky, podľa nášho názoru informácie uvedené vo výročnej správe zostavenej za rok 2024 sú v súlade s účtovnou závierkou za daný rok a výročná správa obsahuje informácie podľa zákona o účtovníctve.

Okrem toho, na základe našich poznatkov o účtovnej jednotke a situácii v nej, ktoré sme získali počas auditu účtovnej závierky, sme povinní uviesť, či sme zistili významné nesprávnosti vo výročnej správe, ktorú sme obdržali pred dátumom vydania tejto správy audítora. V tejto súvislosti neexistujú zistenia, ktoré by sme mali uviesť.

31. marca 2025

Aldeasa Audit, s.r.o.

Závodská cesta 4, Žilina  
Obch. register OS Žilina, vl.č.14249/L

Licencia SKAU č.: 268

Zodpovedný audítor  
Ing. Janka Medvecká

Licencia SKAU č. 410

# ÚČTOVNÁ ZÁVIERKA

podnikateľov v podvojnóm účtovníctve



zostavená k 31.12.2024

Číselné údaje sa zarovnávajú vpravo, ostatné údaje sa píšú zľava. Nevyplnené riadky sa ponechávajú prázdne.  
 Údaje sa vypĺňajú paličkovým písmom (podľa tohto vzoru), písacím strojom alebo tlačiarňou, a to čiernou alebo tmavomodrou farbou.

Á Ä B Č D É F G H Í J K L M N O P Q R Š T Ú V X Ý Ž 0 1 2 3 4 5 6 7 8 9

|   |                              |                          |  |
|---|------------------------------|--------------------------|--|
| Daňové identifikačné číslo<br>2 0 2 1 8 5 3 5 0 4 | Účtovná závierka<br>X riadna | Účtovná jednotka<br>malá | Mesiac Rok<br>od 1 2 0 2 4   |
| IČO<br>3 5 8 9 0 4 9 5                            | mimoriadna                   | X veľká                  | Za obdobie<br>do 1 2 2 0 2 4   |
| SK NACE<br>2 2 . 2 9 . 0                          | priebežná                    | (vyznačí sa x)           | Bezprostredne predchádzajúce obdobie<br>od 1 2 0 2 3<br>do 1 2 2 0 2 3 |

Priložené súčasti účtovnej závierky

 Súvaha (Úč POD 1-01)  
(v celých eurách)

 Výkaz ziskov a strát (Úč POD 2-01)  
(v celých eurách)

 Poznámky (Úč POD 3-01)  
(v celých eurách alebo eurocentoch)

Obchodné meno (názov) účtovnej jednotky

Compass Europe s . r . o .

Sídlo účtovnej jednotky

Ulica

POLNÁ

Číslo

4

PŠČ

Obec

9 0 3 0 1 SENEČ

Označenie obchodného registra a číslo zápisu obchodnej spoločnosti

Telefónne číslo

0 9 1 1 9 1 2 0 1 2

Faxové číslo

E-mailová adresa

Zostavená dňa:

3 1 . 0 3 . 2 0 2 5

Schválená dňa:

. . 2 0

Podpisový záznam štatutárneho orgánu účtovnej jednotky  
alebo člena štatutárneho orgánu účtovnej jednotky alebo  
podpisový záznam fyzickej osoby, ktorá je účtovnou jednotkou:

Záznamy daňového úradu

Miesto pre evidenčné číslo

Odtlačok prezentačnej pečiatky daňového úradu



| Ozna-<br>čenie<br>a | STRANA AKTÍV<br>b   | Číslo<br>riadku<br>c | Bežné účtovné obdobie |                   | Bezprostredne predchádzajúce |                 |
|---------------------|---|----------------------|-----------------------|-------------------|------------------------------|-----------------|
|                     |   |                      | 1                     | Brutto - časť 1   | Netto 2                      | úctovné obdobie |
|                     |   |                      |                       | Korekcia - časť 2 | Netto 3                      |                 |
|                     | <b>SPOLU MAJETOK</b><br>r. 02 + r. 33 + r. 74                                   | 01                   | 1 6 7 5 3 8 8 3       | 1 0 6 7 9 8 0 4   |                              |                 |
|                     |   |                      | 6 0 7 4 0 7 9         |                   | 1 0 0 3 9 4 1 4              |                 |
| <b>A.</b>           | <b>Neobežný majetok</b><br>r. 03 + r. 11 + r. 21                                | 02                   | 1 1 1 1 1 0 6 6       | 5 4 8 4 0 8 7     |                              |                 |
|                     |   |                      | 5 6 2 6 9 7 9         |                   | 5 7 2 1 9 3 0                |                 |
| <b>A.I.</b>         | <b>Dlhodobý<br/>nehmotný majetok<br/>súčet (r. 04 až r. 10)</b>                 | 03                   | 2 1 6 6 7 7           | 2 6 3 8 9         |                              |                 |
|                     |   |                      | 1 9 0 2 8 8           |                   | 1 1 8 6 6 1                  |                 |
| A.I.1.              | Aktivované náklady<br>na vývoj<br>(012) - /072, 091A/                           | 04                   |                       |                   |                              |                 |
| 2.                  | Softvér<br>(013) - /073, 091A/  | 05                   | 1 8 6 6 4 0           | 4 4 0 8           |                              |                 |
|                     |   |                      | 1 8 2 2 3 2           |                   | 2 7 1 4 6                    |                 |
| 3.                  | Oceniťelné práva<br>(014) - /074, 091A/   | 06                   | 3 0 0 3 7             | 2 1 9 8 1         |                              |                 |
|                     |   |                      | 8 0 5 6               |                   |                              |                 |
| 4.                  | Goodwill<br>(015) - /075, 091A/   | 07                   |                       |                   |                              |                 |
| 5.                  | Ostatný dlhodobý<br>nehmotný majetok<br>(019, 01X) - /079,<br>07X, 091A/        | 08                   |                       |                   |                              |                 |
| 6.                  | Obstarávaný<br>dlhodobý nehmotný<br>majetok<br>(041) - /093/                    | 09                   |                       |                   | 9 1 5 1 5                    |                 |
| 7.                  | Poskytnuté<br>preddavky<br>na dlhodobý<br>nehmotný majetok<br>(051) - /095A/    | 10                   |                       |                   |                              |                 |
| <b>A.II.</b>        | <b>Dlhodobý hmotný<br/>majetok<br/>súčet (r. 12 až<br/>r. 20)</b>               | 11                   | 1 0 8 9 2 7 5 4       | 5 4 5 7 6 9 8     |                              |                 |
|                     |   |                      | 5 4 3 5 0 5 6         |                   | 5 6 0 1 6 3 4                |                 |
| A.II.1.             | Pozemky<br>(031) - /092A/   | 12                   | 2 7 0 6 6 0 6         | 2 7 0 6 6 0 6     |                              |                 |
|                     |   |                      |                       |                   | 2 1 8 6 6 0 6                |                 |
| 2.                  | Stavby<br>(021) - /081, 092A/   | 13                   | 2 8 1 9 3 1 6         | 1 5 6 9 8 2 9     |                              |                 |
|                     |   |                      | 1 2 4 9 4 8 7         |                   | 1 7 1 1 2 8 8                |                 |
| 3.                  | Samostatné<br>huteľné veci a<br>súbory huteľných<br>vecí<br>(022) - /082, 092A/ | 14                   | 5 0 6 4 1 3 0         | 9 0 3 7 5 0       |                              |                 |
|                     |   |                      | 4 1 6 0 3 8 0         |                   | 1 4 0 9 3 5 6                |                 |

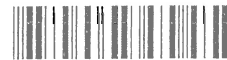

| Ozna-<br>čenie<br>a | STRANA AKTÍV<br>b  | Číslo<br>riadku<br>c | Bežné účtovné obdobie |                   | Bezprostredne predchádzajúce |                            |
|---------------------|--|----------------------|-----------------------|-------------------|------------------------------|----------------------------|
|                     |  |                      | 1                     | Brutto - časť 1   | Netto 2                      | úctovné obdobie<br>Netto 3 |
|                     |  |                      |                       | Korekcia - časť 2 |                              |                            |
| 4.                  | Pestovateľské celky<br>trvalých porastov<br>(025) - /085, 092A/  | 15                   |                       |                   |                              |                            |
| 5.                  | Základné stádo a<br>ľahné zvieratá<br>(026) - /086, 092A/  | 16                   |                       |                   |                              |                            |
| 6.                  | Ostatný dlhodobý<br>hmotný majetok<br>(029, 02X, 032) -<br>/089, 08X, 092A/  | 17                   | 9 0 9 2 0             | 6 5 7 3 1         |                              |                            |
|                     |  |                      | 2 5 1 8 9             |                   | 7 3 9 1 5                    |                            |
| 7.                  | Obstarávaný<br>dlhodobý hmotný<br>majetok<br>(042) - /094/   | 18                   | 2 1 1 7 8 2           | 2 1 1 7 8 2       |                              |                            |
|                     |  |                      |                       |                   | 1 1 7 6 8 6                  |                            |
| 8.                  | Poskytnuté<br>preddavky na<br>dlhodobý hmotný<br>majetok<br>(052) - /095A/   | 19                   |                       |                   |                              |                            |
|                     |  |                      |                       |                   | 1 0 2 7 8 3                  |                            |
| 9.                  | Opravná položka<br>k nadobudnutému<br>majetku<br>(+/- 097) +/- 098   | 20                   |                       |                   |                              |                            |
| A.III.              | Dlhodobý finančný<br>majetok<br>súčet (r. 22 až<br>r. 32)  | 21                   | 1 6 3 5               |                   |                              |                            |
|                     |  |                      | 1 6 3 5               |                   | 1 6 3 5                      |                            |
| A.III.1.            | Podielové cenné<br>papiere a podiely<br>v prepojených<br>úctovných<br>jednotkách (061A,<br>062A, 063A) - /096A/                | 22                   |                       |                   |                              |                            |
| 2.                  | Podielové cenné<br>papiere a podiely<br>s podielovou účasťou<br>okrem v prepojených<br>úctovných jednotkách<br>(062A) - /096A/ | 23                   | 1 6 3 5               |                   |                              |                            |
|                     |  |                      | 1 6 3 5               |                   | 1 6 3 5                      |                            |
| 3.                  | Ostatné<br>realizovateľné cenné<br>papiere a podiely<br>(063A) - /096A/  | 24                   |                       |                   |                              |                            |
| 4.                  | Pôžičky prepojeným<br>úctovným jednotkám<br>(066A) - /096A/  | 25                   |                       |                   |                              |                            |
| 5.                  | Pôžičky v rámci<br>podielovej účasti<br>okrem prepojeným<br>úctovným jednotkám<br>(066A) - /096A/                              | 26                   |                       |                   |                              |                            |
| 6.                  | Ostatné pôžičky<br>(067A) - /096A/   | 27                   |                       |                   |                              |                            |
| 7.                  | Dlhové cenné<br>papiere a ostatný<br>dlhodobý finančný<br>majetok (065A,<br>069A,06XA) - /096A/                                | 28                   |                       |                   |                              |                            |



| Ozna-<br>čenie<br>a | STRANA AKTÍV<br>b   | Číslo<br>riadku<br>c | Bežné účtovné obdobie                |               | Bezprostredne predchádzajúce<br>účtovné obdobie |
|---------------------|---|----------------------|--------------------------------------|---------------|---|
|                     |   |                      | 1                                    | 2             |   |
|                     |   |                      | Brutto - časť 1<br>Korekcia - časť 2 | Netto         |   |
| 8.                  | Pôžičky a ostatný dlhodobý finančný majetok so zostatkovou dobou splatnosti najviac jeden rok (066A, 067A, 069A, 06XA) - /096A/ | 29                   |                                      |               |   |
| 9.                  | Účty v bankách s dobou viazanosti dlhšou ako jeden rok (22XA)   | 30                   |                                      |               |   |
| 10.                 | Obstarávaný dlhodobý finančný majetok (043) - /096A/  | 31                   |                                      |               |   |
| 11.                 | Poskytnuté preddavky na dlhodobý finančný majetok (053) - /095A/  | 32                   |                                      |               |   |
| B.                  | Obežný majetok r. 34 + r. 41 + r. 53 + r. 66 + r. 71  | 33                   | 5 5 4 2 4 8 4                        | 5 0 9 5 3 8 4 |   |
|                     |   |                      | 4 4 7 1 0 0                          |               | 4 2 4 4 7 0 2                                   |
| B.I.                | Zásoby súčet (r. 35 až r. 40)   | 34                   | 3 0 2 5 6 5 6                        | 2 9 6 5 4 9 2 |   |
|                     |   |                      | 6 0 1 6 4                            |               | 2 4 1 8 4 1 3                                   |
| B.I.1.              | Materiál (112, 119, 11X) - /191, 19X/   | 35                   | 1 1 7 7 4 5 7                        | 1 1 7 7 4 5 7 |   |
|                     |   |                      |                                      |               | 6 8 9 1 5 3                                     |
| 2.                  | Nedokončená výroba a polotovary vlastnej výroby (121, 122, 12X) - /192, 193, 19X/   | 36                   | 1 1 9 9 2                            | 1 1 9 9 2     |   |
|                     |   |                      |                                      |               | 1 2 4 0 2                                       |
| 3.                  | Výrobky (123) - /194/   | 37                   | 1 0 9 4 0 4 4                        | 1 0 9 4 0 4 4 |   |
|                     |   |                      |                                      |               | 1 0 7 5 5 3 0                                   |
| 4.                  | Zvieratá (124) - /195/  | 38                   |                                      |               |   |
| 5.                  | Tovar (132, 133, 13X, 139) - /196, 19X/   | 39                   | 4 1 8 8 9 4                          | 3 5 8 7 3 0   |   |
|                     |   |                      | 6 0 1 6 4                            |               | 4 4 8 9 2 8                                     |
| 6.                  | Poskytnuté preddavky na zásoby (314A) - /391A/  | 40                   | 3 2 3 2 6 9                          | 3 2 3 2 6 9   |   |
|                     |   |                      |                                      |               | 1 9 2 4 0 0                                     |
| B.II.               | Dlhodobé pohľadávky súčet (r. 42 + r. 46 až r. 52)  | 41                   | 1 6 5 9 5 2                          | 1 6 5 9 5 2   |   |
|                     |   |                      |                                      |               | 1 8 6 6 3 0                                     |
| B.II.1.             | Pohľadávky z obchodného styku súčet (r. 43 až r. 45)  | 42                   |                                      |               |   |

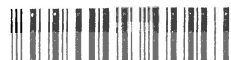

| Označenie<br>a | STRANA AKTÍV<br>b   | Číslo<br>riadku<br>c | Bežné účtovné obdobie                |             | Bezprostredne predchádzajúce<br>účtovné obdobie |
|----------------|---|----------------------|--------------------------------------|-------------|---|
|                |   |                      | 1                                    | 2           | 3   |
|                |   |                      | Brutto - časť 1<br>Korekcia - časť 2 | Netto       | Netto   |
| 1.a.           | Pohľadávky z obchodného styku voči prepojeným účtovným jednotkám (311A, 312A, 313A, 314A, 315A, 31XA) - /391A/  | 43                   |                                      |             |   |
| 1.b.           | Pohľadávky z obchodného styku v rámci podielovej účasti okrem pohľadávok voči prepojeným účtovným jednotkám (311A, 312A, 313A, 314A, 315A, 31XA) - /391A/ | 44                   |                                      |             |   |
| 1.c.           | Ostatné pohľadávky z obchodného styku (311A, 312A, 313A, 314A, 315A, 31XA) - /391A/   | 45                   |                                      |             |   |
| 2.             | Čistá hodnota zákazky (316A)  | 46                   |                                      |             |   |
| 3.             | Ostatné pohľadávky voči prepojeným účtovným jednotkám (351A) - /391A/   | 47                   |                                      |             |   |
| 4.             | Ostatné pohľadávky v rámci podielovej účasti okrem pohľadávok voči prepojeným účtovným jednotkám (351A) - /391A/  | 48                   |                                      |             |   |
| 5.             | Pohľadávky voči spoločníkom, členom a združeniu (354A, 355A, 358A, 35XA) - /391A/   | 49                   |                                      |             |   |
| 6.             | Pohľadávky z derivátových operácií (373A, 376A)   | 50                   |                                      |             |   |
| 7.             | Iné pohľadávky (335A, 336A, 33XA, 371A, 374A, 375A, 378A) - /391A/  | 51                   |                                      |             |   |
| 8.             | Odložená daňová pohľadávka (481A)   | 52                   | 1 6 5 9 5 2                          | 1 6 5 9 5 2 | 1 8 6 6 3 0                                     |
| B.III.         | Krátkodobé pohľadávky súčet (r. 54 + r. 58 až r. 65)  | 53                   | 1 2 0 1 0 0 0                        | 8 1 4 0 6 4 | 1 2 5 5 0 2 4                                   |
| B.III.1.       | Pohľadávky z obchodného styku súčet (r. 55 až r. 57)  | 54                   | 9 8 1 9 3 6                          | 6 0 8 8 0 8 | 5 2 0 0 3 5                                     |
| 1.a.           | Pohľadávky z obchodného styku voči prepojeným účtovným jednotkám (311A, 312A, 313A, 314A, 315A, 31XA) - /391A/  | 55                   | 2 9 8 5 1 6                          | 2 8 4 9 9 8 | 2 2 0 5 2 2                                     |
| 1.b.           | Pohľadávky z obchodného styku v rámci podielovej účasti okrem pohľadávok voči prepojeným účtovným jednotkám (311A, 312A, 313A, 314A, 315A, 31XA) - /391A/ | 56                   | 1 2 4 1 6 8                          |             | 1 2 7 0 0                                       |



| Označenie<br>a | STRANA AKTÍV<br>b  | Číslo<br>riadku<br>c | Bežné účtovné obdobie |             | Bezprostredne predchádzajúce<br>účtovné obdobie |
|----------------|--|----------------------|-----------------------|-------------|---|
|                |  |                      | 1                     | 2           |   |
|                |  |                      | Brutto - časť 1       |             | Netto   |
|                |  |                      | Korekcia - časť 2     |             |   |
| 1.c.           | Ostatné pohľadávky z obchodného styku (311A, 312A, 313A, 314A, 315A, 31XA) - /391A/  | 57                   | 5 5 9 2 5 2           | 3 2 3 8 1 0 |   |
|                |  |                      | 2 3 5 4 4 2           |             | 2 8 6 8 1 3                                     |
| 2.             | Čistá hodnota zákazky (316A)   | 58                   | 1 2 7 4 2 6           | 1 2 7 4 2 6 |   |
|                |  |                      |                       |             | 2 8 0 4 7 9                                     |
| 3.             | Ostatné pohľadávky voči prepojeným účtovným jednotkám (351A) - /391A/  | 59                   |                       |             |   |
| 4.             | Ostatné pohľadávky v rámci podielovej účasti okrem pohľadávok voči prepojeným účtovným jednotkám (351A) - /391A/                                 | 60                   |                       |             |   |
| 5.             | Pohľadávky voči spoločníkom, členom a združeniu (354A, 355A, 358A, 35XA, 398A) - /391A/  | 61                   |                       |             |   |
| 6.             | Sociálne poistenie (336A) - /391A/   | 62                   |                       |             |   |
| 7.             | Daňové pohľadávky a dotácie (341, 342, 343, 345, 346, 347) - /391A/  | 63                   | 5 7 3 7 2             | 5 7 3 7 2   |   |
|                |  |                      |                       |             | 4 3 0 7 2 7                                     |
| 8.             | Pohľadávky z derivátových operácií (373A, 376A)  | 64                   |                       |             |   |
| 9.             | Iné pohľadávky (335A, 33XA, 371A, 374A, 375A, 378A) - /391A/   | 65                   | 3 4 2 6 6             | 2 0 4 5 8   |   |
|                |  |                      | 1 3 8 0 8             |             | 2 3 7 8 3                                       |
| B.IV.          | Krátkodobý finančný majetok súčet (r. 67 až r. 70)   | 66                   |                       |             |   |
| B.IV.1.        | Krátkodobý finančný majetok v prepojených účtovných jednotkách (251A, 253A, 256A, 257A, 25XA) - /291A, 29XA/                                     | 67                   |                       |             |   |
| 2.             | Krátkodobý finančný majetok bez krátkodobého finančného majetku v prepojených účtovných jednotkách (251A, 253A, 256A, 257A, 25XA) - /291A, 29XA/ | 68                   |                       |             |   |
| 3.             | Vlastné akcie a vlastné obchodné podiely (252)   | 69                   |                       |             |   |
| 4.             | Obstarávaný krátkodobý finančný majetok (259, 314A) - /291A/   | 70                   |                       |             |   |



| Označenie<br>a | STRANA AKTÍV<br>b                                     | Číslo<br>riadku<br>c | Bežné účtovné obdobie                |               | Bezprostredne predchádzajúce<br>účtovné obdobie |
|----------------|---|----------------------|--------------------------------------|---------------|---|
|                |   |                      | 1                                    | 2             | 3   |
|                |   |                      | Brutto - časť 1<br>Korekcia - časť 2 | Netto         | Netto   |
| B.V.           | Finančné účty<br>r. 72 + r. 73                        | 71                   | 1 1 4 9 8 7 6                        | 1 1 4 9 8 7 6 | 3 8 4 6 3 5                                     |
| B.V.1.         | Peniaze<br>(211, 213, 21X)                            | 72                   | 3 9 7 7                              | 3 9 7 7       | 2 4 6 1   |
| 2.             | Účty v bankách<br>(221A, 22X, +/- 261)                | 73                   | 1 1 4 5 8 9 9                        | 1 1 4 5 8 9 9 | 3 8 2 1 7 4                                     |
| C.             | Časové rozlíšenie<br>súčet (r. 75 až r. 78)           | 74                   | 1 0 0 3 3 3                          | 1 0 0 3 3 3   | 7 2 7 8 2                                       |
| C.1.           | Náklady budúcich<br>období dlhodobé<br>(381A, 382A)   | 75                   |                                      |               |   |
| 2.             | Náklady budúcich<br>období krátkodobé<br>(381A, 382A) | 76                   | 1 0 0 3 3 3                          | 1 0 0 3 3 3   | 7 2 7 8 2                                       |
| 3.             | Príjmy budúcich<br>období dlhodobé<br>(385A)          | 77                   |                                      |               |   |
| 4.             | Príjmy budúcich<br>období krátkodobé<br>(385A)        | 78                   |                                      |               |   |

| Označenie<br>a | STRANA PASÍV<br>b  | Číslo<br>riadku<br>c | Bežné účtovné obdobie 4 | Bezprostredne<br>predchádzajúce účtovné obdobie 5 |
|----------------|--|----------------------|-------------------------|---|
|                | <b>SPOLU VLASTNÉ IMANIE A ZÁVÄZKY</b><br>r. 80 + r. 101 + r. 141                 | 79                   | 1 0 6 7 9 8 0 4         | 1 0 0 3 9 4 1 4                                   |
| A.             | Vlastné imanie r. 81 + r. 85 + r. 86 + r. 87 +<br>r. 90 + r. 93 + r. 97 + r. 100 | 80                   | 6 1 3 3 6 0 6           | 5 6 3 9 8 8 6                                     |
| A.I.           | Základné imanie súčet (r. 82 až r. 84)   | 81                   | 7 0 0 0 0 0             | 7 0 0 0 0 0                                       |
| A.I.1.         | Základné imanie (411 alebo +/- 491)  | 82                   | 7 0 0 0 0 0             | 7 0 0 0 0 0                                       |
| 2.             | Zmena základného imania +/- 419  | 83                   |                         |   |
| 3.             | Pohľadávky za upísané vlastné imanie<br>(/-/353)                                 | 84                   |                         |   |
| A.II.          | Emisné ážio (412)  | 85                   |                         |   |
| A.III.         | Ostatné kapitálové fondy (413)   | 86                   | 2 4 3 3 9 2             | 2 4 3 3 9 2                                       |
| A.IV.          | Zákonné rezervné fondy r. 88 + r. 89   | 87                   | 7 0 0 0 0               | 7 0 0 0 0   |
| A.IV.1.        | Zákonný rezervný fond a nedeliteľný fond<br>(417A, 418, 421A, 422)               | 88                   | 7 0 0 0 0               | 7 0 0 0 0   |
| 2.             | Rezervný fond na vlastné akcie a vlastné<br>podieľy (417A, 421A)                 | 89                   |                         |   |



| Označenie<br>a | STRANA PASÍV<br>b   | Číslo<br>riadku<br>c | Bežné účtovné obdobie<br>4 | Bezprostredne predchádzajúce účtovné<br>obdobie<br>5 |
|----------------|---|----------------------|----------------------------|--|
| A.V.           | Ostatné fondy zo zisku r. 91 + r. 92  | 90                   |                            |  |
| A.V.1.         | Štatutárne fondy (423, 42X)   | 91                   |                            |  |
| 2.             | Ostatné fondy (427, 42X)  | 92                   |                            |  |
| A.VI.          | Oceňovacie rozdiely z precenenia<br>súčet (r. 94 až r. 96)  | 93                   |                            |  |
| A.VI.1.        | Oceňovacie rozdiely z precenenia<br>majetku a záväzkov (+/- 414)  | 94                   |                            |  |
| 2.             | Oceňovacie rozdiely z kapitálových<br>účasí (+/- 415)   | 95                   |                            |  |
| 3.             | Oceňovacie rozdiely z precenenia<br>pri zlúčení, splnutí a rozdelení (+/- 416)  | 96                   |                            |  |
| A.VII.         | Výsledok hospodárenia minulých rokov<br>r. 98 + r. 99   | 97                   | 4 4 7 6 4 9 4              | 4 4 6 6 0 1 8  |
| A.VII.1.       | Nerozdelený zisk minulých rokov (428)   | 98                   | 4 7 6 1 4 9 5              | 4 7 5 1 0 1 9  |
| 2.             | Neuhradená strata minulých rokov (-/429)  | 99                   | - 2 8 5 0 0 1              | - 2 8 5 0 0 1  |
| A.VIII.        | Výsledok hospodárenia za účtovné obdo-<br>bie po zdanení +/- r. 01 - (r. 81 + r. 85 + r. 86<br>+ r. 87 + r. 90 + r. 93 + r. 97 + r. 101 + r. 141) | 100                  | 6 4 3 7 2 0                | 1 6 0 4 7 6  |
| B.             | Záväzky r. 102 + r. 118 + r. 121 + r. 122<br>+ r. 136 + r. 139 + r. 140   | 101                  | 4 0 7 9 5 5 8              | 3 8 9 1 5 0 0  |
| B.I.           | Dlhodobé záväzky<br>súčet (r. 103 + r. 107 až r. 117)   | 102                  | 7 8 1 8                    | 5 0 8 4 6  |
| B.I.1.         | Dlhodobé záväzky z obchodného styku<br>súčet (r. 104 až r. 106)   | 103                  |                            |  |
| 1.a.           | Záväzky z obchodného styku voči<br>prepojeným účtovným jednotkám<br>(321A, 475A, 476A)  | 104                  |                            |  |
| 1.b.           | Záväzky z obchodného styku v rámci podielo-<br>vej účasti okrem záväzkov voči prepojeným<br>účtovným jednotkám (321A, 475A, 476A)                 | 105                  |                            |  |
| 1.c.           | Ostatné záväzky z obchodného styku<br>(321A, 475A, 476A)  | 106                  |                            |  |
| 2.             | Čistá hodnota zákazky (316A)  | 107                  |                            |  |
| 3.             | Ostatné záväzky voči prepojeným<br>účtovným jednotkám (471A, 47XA)  | 108                  |                            |  |
| 4.             | Ostatné záväzky v rámci podielovej účasti<br>okrem záväzkov voči prepojeným účtovným<br>jednotkám (471A, 47XA)                                    | 109                  |                            |  |
| 5.             | Ostatné dlhodobé záväzky (479A, 47XA)   | 110                  | 1 0 2 1                    | 4 9 6 0  |
| 6.             | Dlhodobé prijaté preddavky (475A)   | 111                  |                            |  |
| 7.             | Dlhodobé zmenky na úhradu (478A)  | 112                  |                            |  |
| 8.             | Vydané dlhopisy (473A/-/255A)   | 113                  |                            |  |
| 9.             | Záväzky zo sociálneho fondu (472)   | 114                  | 2 5 4 2                    | 9 3 1 5  |
| 10.            | Iné dlhodobé záväzky<br>(336A, 372A, 474A, 47XA)  | 115                  | 4 2 5 5                    | 3 6 5 7 1  |
| 11.            | Dlhodobé záväzky z derivátových operácií<br>(373A, 377A)  | 116                  |                            |  |
| 12.            | Odložený daňový záväzok (481A)  | 117                  |                            |  |



| Označenie a | STRANA PASÍV b  | Číslo riadku c | Bežné účtovné obdobie 4 | Bezprostredne predchádzajúce účtovné obdobie 5 |
|-------------|---|----------------|-------------------------|--|
| B.II.       | Dlhodobé rezervy r. 119 + r. 120  | 118            | 1 2 2 9 9 6             | 1 9 2 5 3 3                                    |
| B.II.1.     | Zákonné rezervy (451A)  | 119            |                         |  |
| 2.          | Ostatné rezervy (459A, 45XA)  | 120            | 1 2 2 9 9 6             | 1 9 2 5 3 3                                    |
| B.III.      | Dlhodobé bankové úvery (461A, 46XA)   | 121            | 4 9 8 2 9 1             | 6 1 1 1 1 2                                    |
| B.IV.       | Krátkodobé záväzky súčet (r. 123 + r. 127 až r. 135)  | 122            | 2 9 2 8 4 4 3           | 2 5 6 5 0 8 7                                  |
| B.IV.1.     | Záväzky z obchodného styku súčet (r. 124 až r. 126)   | 123            | 2 0 6 0 9 0 0           | 1 8 0 5 4 5 2                                  |
| 1.a.        | Záväzky z obchodného styku voči prepojeným účtovným jednotkám (321A, 322A, 324A, 325A, 326A, 32XA, 475A, 476A, 478A, 47XA)  | 124            | 2 7 8 4 1               | 7 1 3 0 6                                      |
| 1.b.        | Záväzky z obchodného styku v rámci podielovej účasti okrem záväzkov voči prepojeným účtovným jednotkám (321A, 322A, 324A, 325A, 326A, 32XA, 475A, 476A, 478A, 47XA) | 125            |                         |  |
| 1.c.        | Ostatné záväzky z obchodného styku (321A, 322A, 324A, 325A, 326A, 32XA, 475A, 476A, 478A, 47XA)   | 126            | 2 0 3 3 0 5 9           | 1 7 3 4 1 4 6                                  |
| 2.          | Čistá hodnota zákazky (316A)  | 127            |                         |  |
| 3.          | Ostatné záväzky voči prepojeným účtovným jednotkám (361A, 36XA, 471A, 47XA)   | 128            |                         |  |
| 4.          | Ostatné záväzky v rámci podielovej účasti okrem záväzkov voči prepojeným účtovným jednotkám (361A, 36XA, 471A, 47XA)  | 129            |                         |  |
| 5.          | Záväzky voči spoločníkom a združeniu (364, 365, 366, 367, 368, 398A, 478A, 479A)  | 130            | 1 5 0 0 0 0             | 1 5 0 0 0 0                                    |
| 6.          | Záväzky voči zamestnancom (331, 333, 33X, 479A)   | 131            | 1 0 7 3 4 2             | 6 4 5 5 1                                      |
| 7.          | Záväzky zo sociálneho poistenia (336A)  | 132            | 7 0 3 0 7               | 5 1 0 7 3                                      |
| 8.          | Daňové záväzky a dotácie (341, 342, 343, 345, 346, 347, 34X)  | 133            | 7 5 2 4 3               | 1 2 9 3 0                                      |
| 9.          | Záväzky z derivátových operácií (373A, 377A)  | 134            |                         |  |
| 10.         | Iné záväzky (372A, 379A, 474A, 475A, 479A, 47XA)  | 135            | 4 6 4 6 5 1             | 4 8 1 0 8 1                                    |
| B.V.        | Krátkodobé rezervy r. 137 + r. 138  | 136            | 4 0 6 1 6 8             | 3 4 8 9 4 1                                    |
| B.V.1.      | Zákonné rezervy (323A, 451A)  | 137            | 7 1 7 2 0               | 6 2 4 8 7                                      |
| 2.          | Ostatné rezervy (323A, 32X, 459A, 45XA)   | 138            | 3 3 4 4 4 8             | 2 8 6 4 5 4                                    |
| B.VI.       | Bežné bankové úvery (221A, 231, 232, 23X, 461A, 46XA)   | 139            | 1 1 5 8 4 2             | 1 2 2 9 8 1                                    |
| B.VII.      | Krátkodobé finančné výpomoci (241, 249, 24X, 473A, /-/255A)   | 140            |                         |  |
| C.          | Časové rozlíšenie súčet (r. 142 až r. 145)  | 141            | 4 6 6 6 4 0             | 5 0 8 0 2 8                                    |
| C.1.        | Výdavky budúcich období dlhodobé (383A)   | 142            |                         |  |
| 2.          | Výdavky budúcich období krátkodobé (383A)   | 143            |                         |  |
| 3.          | Výnosy budúcich období dlhodobé (384A)  | 144            | 4 1 7 2 8 2             | 4 5 9 3 6 2                                    |
| 4.          | Výnosy budúcich období krátkodobé (384A)  | 145            | 4 9 3 5 8               | 4 8 6 6 6                                      |



| Ozna-<br>čenie<br>a | Text<br>b  | Číslo<br>riadku<br>c | Skutočnosť                 |  |
|---------------------|--|----------------------|----------------------------|--|
|                     |  |                      | bežné účtovné obdobie<br>1 | bezprostredne predchádzajúce účtovné<br>obdobie<br>2 |
| *                   | Čistý obrat (časť účt. tr. 6 podľa zákona)   | 01                   | 1 1 2 7 7 0 4 5            | 1 1 2 6 6 4 5 3                                      |
| **                  | Výnosy z hospodárskej činnosti spolu súčet (r. 03 až r. 09)  | 02                   | 1 1 5 7 5 5 0 2            | 1 1 1 7 8 4 8 3                                      |
| I.                  | Tržby z predaja tovaru (604, 607)  | 03                   | 7 4 0 1 3 8                | 4 7 8 1 2 9  |
| II.                 | Tržby z predaja vlastných výrobkov (601)   | 04                   | 9 5 0 8 3 9 9              | 9 5 1 4 9 1 2  |
| III.                | Tržby z predaja služieb (602, 606)   | 05                   | 1 0 2 8 5 0 9              | 1 2 7 3 4 1 2  |
| IV.                 | Zmeny stavu vnútroorganizačných zásob (+/-) (účtová skupina 61)  | 06                   | 1 1 0 1 6 6                | - 3 0 7 4 2 2  |
| V.                  | Aktivácia (účtová skupina 62)  | 07                   |                            | 2 0 4 5 6  |
| VI.                 | Tržby z predaja dlhodobého nehmotného majetku, dlhodobého hmotného majetku a materiálu (641, 642)                  | 08                   | 1 7 9 3 1                  | 1 0 8 3 2 1  |
| VII.                | Ostatné výnosy z hospodárskej činnosti (644, 645, 646, 648, 655, 657)  | 09                   | 1 7 0 3 5 9                | 9 0 6 7 5  |
| **                  | Náklady na hospodársku činnosť spolu r. 11 + r. 12 + r. 13 + r. 14 + r. 15 + r. 20 + r. 21 + r. 24 + r. 25 + r. 26 | 10                   | 1 0 6 2 8 8 6 1            | 1 0 8 6 3 1 4 9                                      |
| A.                  | Náklady vynaložené na obstaranie predaného tovaru (504, 507)   | 11                   | 5 1 9 4 6 7                | 3 2 9 0 5 4  |
| B.                  | Spotreba materiálu, energie a ostatných neskladovateľných dodávok (501, 502, 503)                                  | 12                   | 5 0 0 8 8 4 3              | 5 3 0 8 6 3 4  |
| C.                  | Opravné položky k zásobám (+/-) (505)  | 13                   | 2 0 0 0 0                  |  |
| D.                  | Služby (účtová skupina 51)   | 14                   | 2 0 2 0 4 5 4              | 1 8 3 5 8 4 6  |
| E.                  | Osobné náklady (r. 16 až r. 19)  | 15                   | 2 0 0 8 7 6 4              | 2 0 9 1 8 2 6  |
| E.1.                | Mzdové náklady (521, 522)  | 16                   | 1 3 6 1 1 8 0              | 1 4 5 3 1 9 5  |
| 2.                  | Odmeny členom orgánov spoločnosti a družstva (523)   | 17                   |                            |  |
| 3.                  | Náklady na sociálne poistenie (524, 525, 526)  | 18                   | 5 1 7 1 8 9                | 5 3 0 4 3 4  |
| 4.                  | Sociálne náklady (527, 528)  | 19                   | 1 3 0 3 9 5                | 1 0 8 1 9 7  |
| F.                  | Dane a poplatky (účtová skupina 53)  | 20                   | 2 9 0 3 7                  | 2 2 3 2 7  |
| G.                  | Odpisy a opravné položky k dlhodobému nehmotnému majetku a dlhodobému hmotnému majetku (r. 22 + r. 23)             | 21                   | 8 3 0 3 7 5                | 8 0 6 9 1 4  |
| G.1.                | Odpisy dlhodobého nehmotného majetku a dlhodobého hmotného majetku (551)   | 22                   | 8 3 0 3 7 5                | 8 0 6 9 1 4  |
| 2.                  | Opravné položky k dlhodobému nehmotnému majetku a dlhodobému hmotnému majetku (+/-) (553)                          | 23                   |                            |  |
| H.                  | Zostatková cena predaného dlhodobého majetku a predaného materiálu (541, 542)                                      | 24                   | 1 6 6 3 8                  | 5 8 1 7 0  |
| I.                  | Opravné položky k pohľadávkam (+/-) (547)  | 25                   | - 5 5 8 0                  | 2 6 1 9 3 5  |
| J.                  | Ostatné náklady na hospodársku činnosť (543, 544, 545, 546, 548, 549, 555, 557)                                    | 26                   | 1 8 0 8 6 3                | 1 4 8 4 4 3  |
| ***                 | Výsledok hospodárenia z hospodárskej činnosti (+/-) (r. 02 - r. 10)  | 27                   | 9 4 6 6 4 1                | 3 1 5 3 3 4  |

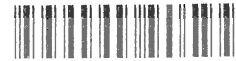

| Ozna-<br>čenie<br>a | Text<br>b   | Číslo<br>riadku<br>c | Skutočnosť                 |  |
|---------------------|---|----------------------|----------------------------|--|
|                     |   |                      | bežné účtovné obdobie<br>1 | bezprostredne predchádzajúce účtovné<br>obdobie<br>2 |
| *                   | Pridaná hodnota (r. 03 + r. 04 + r. 05 +<br>r. 06 + r. 07) - (r. 11 + r. 12 + r. 13 + r. 14)                            | 28                   | 3 8 1 8 4 4 8              | 3 5 0 5 9 5 3  |
| **                  | Výnosy z finančnej činnosti spolu r. 30<br>+ r. 31 + r. 35 + r. 39 + r. 42 + r. 43 + r. 44                              | 29                   | 2 0 3 9                    | 3 7 3 5  |
| VIII.               | Tržby z predaja cenných papierov a<br>podielov (661)  | 30                   |                            |  |
| IX.                 | Výnosy z dlhodobého finančného majetku<br>súčet (r. 32 až r. 34)  | 31                   |                            |  |
| IX.1.               | Výnosy z cenných papierov a podielov<br>od prepojených účtovných jednotiek (665A)                                       | 32                   |                            |  |
| 2.                  | Výnosy z cenných papierov a podielov<br>v podielovej účasti okrem výnosov<br>prepojených účtovných jednotiek (665A)     | 33                   |                            |  |
| 3.                  | Ostatné výnosy z cenných papierov a<br>podielov (665A)  | 34                   |                            |  |
| X.                  | Výnosy z krátkodobého finančného majetku<br>súčet (r. 36 až r. 38)  | 35                   |                            |  |
| X.1.                | Výnosy z krátkodobého finančného majetku<br>od prepojených účtovných jednotiek (666A)                                   | 36                   |                            |  |
| 2.                  | Výnosy z krátkodobého finančného majetku<br>v podielovej účasti okrem výnosov<br>prepojených účtovných jednotiek (666A) | 37                   |                            |  |
| 3.                  | Ostatné výnosy z krátkodobého finančného<br>majetku (666A)  | 38                   |                            |  |
| XI.                 | Výnosové úroky (r. 40 + r. 41)  | 39                   | 1 2 7                      |  |
| XI.1.               | Výnosové úroky od prepojených<br>účtovných jednotiek (662A)   | 40                   |                            |  |
| 2.                  | Ostatné výnosové úroky (662A)   | 41                   | 1 2 7                      |  |
| XII.                | Kurzové zisky (663)   | 42                   | 1 9 0 4                    | 3 6 1 8  |
| XIII.               | Výnosy z precenenia cenných papierov a<br>výnosy z derivátových operácií (664, 667)                                     | 43                   |                            |  |
| XIV.                | Ostatné výnosy z finančnej činnosti (668)   | 44                   | 8                          | 1 1 7  |
| **                  | Náklady na finančnú činnosť spolu r. 46<br>+ r. 47 + r. 48 + r. 49 + r. 52 + r. 53 + r. 54                              | 45                   | 6 3 4 8 9                  | 6 7 1 2 1  |
| K.                  | Predané cenné papiere a podiely (561)   | 46                   |                            |  |
| L.                  | Náklady na krátkodobý finančný majetok<br>(566)   | 47                   |                            |  |
| M.                  | Opravné položky k finančnému majetku<br>(+/-) (565)   | 48                   | 1 6 3 5                    |  |
| N.                  | Nákladové úroky (r. 50 + r. 51)   | 49                   | 3 5 9 8 0                  | 3 9 1 2 3  |
| N.1.                | Nákladové úroky pre prepojené účtovné<br>jednotky (562A)  | 50                   |                            |  |
| 2.                  | Ostatné nákladové úroky (562A)  | 51                   | 3 5 9 8 0                  | 3 9 1 2 3  |
| O.                  | Kurzové straty (563)  | 52                   | 1 4 0 7 3                  | 1 8 1 9 5  |
| P.                  | Náklady na precenenie cenných papierov a<br>náklady na derivátové operácie (564, 567)                                   | 53                   |                            |  |
| Q.                  | Ostatné náklady na finančnú činnosť<br>(568, 569)   | 54                   | 1 1 8 0 1                  | 9 8 0 3  |



| Ozna-<br>čenie<br>a | Text<br>b   | Číslo<br>riadku<br>c | Skutočnosť'                |  |
|---------------------|---|----------------------|----------------------------|--|
|                     |   |                      | bežné účtovné obdobie<br>1 | bezprostredne predchádzajúce účtovné<br>obdobie<br>2 |
| ***                 | Výsledok hospodárenia z finančnej činnosti (+/-) (r. 29 - r. 45)                  | 55                   | - 6 1 4 5 0                | - 6 3 3 8 6  |
| ****                | Výsledok hospodárenia za účtovné obdobie pred zdanením (+/-) (r. 27 + r. 55)      | 56                   | 8 8 5 1 9 1                | 2 5 1 9 4 8  |
| R.                  | Daň z príjmov (r. 58 + r. 59)   | 57                   | 2 4 1 4 7 1                | 9 1 4 7 2  |
| R.1.                | Daň z príjmov splatná (591, 595)  | 58                   | 2 2 0 7 9 3                | 8 3 9 3 0  |
| 2.                  | Daň z príjmov odložená (+/-) (592)  | 59                   | 2 0 6 7 8                  | 7 5 4 2  |
| S.                  | Prevod podielov na výsledku hospodárenia spoločníkom (+/- 596)                    | 60                   |                            |  |
| ****                | Výsledok hospodárenia za účtovné obdobie po zdanení (+/-) (r. 56 - r. 57 - r. 60) | 61                   | 6 4 3 7 2 0                | 1 6 0 4 7 6  |

Poznámky Úč PODV 3 - 01

IČO 

|   |   |   |   |   |   |   |   |
|---|---|---|---|---|---|---|---|
| 3 | 5 | 8 | 9 | 0 | 4 | 9 | 5 |
|---|---|---|---|---|---|---|---|

DIČ 

|   |   |   |   |   |   |   |   |   |   |
|---|---|---|---|---|---|---|---|---|---|
| 2 | 0 | 2 | 1 | 8 | 5 | 3 | 5 | 0 | 4 |
|---|---|---|---|---|---|---|---|---|---|

**A. VŠEOBECNÉ INFORMÁCIE****1. Obchodné meno a sídlo spoločnosti:**Compass Europe s. r. o.  
Poľná 4  
903 01 Senec

Spoločnosť Compass Europe s.r.o. (ďalej len Spoločnosť), bola založená 20. januára 2004 a do Obchodného registra bola zapísaná 22. júna 2004 (Obchodný register Okresného súdu Bratislava I v Bratislave, oddiel: Sro., vložka 32168/B).

Spoločnosť je právnym nástupcom v dôsledku zlúčenia od 01.09.2016.

Spoločnosť zaniknutá zlúčením: Compass pools Europe s.r.o.  
Poľná 4  
SK Senec 903 01  
ICO: 46 147 543

Spoločnosť je právnym nástupcom v dôsledku zlúčenia od 01.11.2019

Spoločnosť zaniknutá zlúčením: Pool & Home s.r.o.  
V dedině 60  
CZ - Telnice 664 59  
ICO: 29 274 061

Spoločnosť je právnym nástupcom v dôsledku zlúčenia od 01.12.2020

Spoločnosť zaniknutá zlúčením: POOL & HOME s.r.o.  
Poľná 4  
SK Senec 903 01  
ICO: 36 763 920**Hlavnými činnosťami Spoločnosti sú:**

1. výroba, montáž a opravy - bazény, vane, whirlpools, plastové výrobky na báze polyesteru v rozsahu voľných živností
2. veľkoobchod a maloobchod - v rozsahu voľných živností
3. vývoj, inovácia, projekčná a koštrukčná činnosť technologických procesov v rámci vyrábaných výrobkov
4. sprostredkovanie obchodu a služieb v rozsahu voľnej živnosti
5. skladovacia činnosť
6. prenájom hnutelných vecí
7. Nákladná cestná doprava vykonávaná vozidlami do celkovej hmotnosti 3,5 t vrátane prípojného vozidla
8. Manipulácia s tovarom
9. Prenájom motorových vozidiel
10. Zostavovanie dielcov alebo súčastí do finálnych produktov
11. Prenájom strojov, prístrojov a zariadení

**2. Údaje o neobmedzenom ručení**

Spoločnosť nie je neobmedzene ručiacim spoločníkom v iných spoločnostiach podľa § 56 ods. 5 Obchodného zákonníka, ani podľa podobných ustanovení iných predpisov.

**3. Dátum schválenia účtovnej závierky za predchádzajúce účtovné obdobie**

Účtovná závierka Spoločnosti k 31. decembru 2022, za predchádzajúce účtovné obdobie, bola schválená valným zhromaždením Spoločnosti 5. decembra 2024.

**4. Právny dôvod na zostavenie účtovnej závierky**

Účtovná závierka Spoločnosti k 31. decembru 2024 je zostavená ako riadna účtovná závierka podľa § 17 ods. 6 zákona NR SR č. 431/2002 Z. z. o účtovníctve (ďalej „zákon o účtovníctve“) za účtovné obdobie od 1. januára 2024 do 31. decembra 2024.

Účtovná závierka je určená pre používateľov, ktorí majú primerané znalosti o obchodných a ekonomických činnostiach a účtovníctve a ktorí analyzujú tieto informácie s primeranou pozornosťou. Účtovná závierka neposkytuje a ani nemôže poskytovať všetky informácie, ktoré by existujúci a potencionálni investori, poskytovatelia úverov a pôžičiek a iní veritelia, mohli potrebovať. Títo používatelia musia relevantné informácie získať z iných zdrojov.

IČO 

|   |   |   |   |   |   |   |   |
|---|---|---|---|---|---|---|---|
| 3 | 5 | 8 | 9 | 0 | 4 | 9 | 5 |
|---|---|---|---|---|---|---|---|

DIČ 

|   |   |   |   |   |   |   |   |   |   |
|---|---|---|---|---|---|---|---|---|---|
| 2 | 0 | 2 | 1 | 8 | 5 | 3 | 5 | 0 | 4 |
|---|---|---|---|---|---|---|---|---|---|

#### 5. Informácie o skupine

Spoločnosť nemá povinnosť zostaviť konsolidovanú účtovnú závierku. K dátumu závierky spoločnosť nie je súčasťou konsolidovaného celku.

#### 6. Počet zamestnancov

Priemerný prepočítaný počet zamestnancov Spoločnosti v účtovnom období 2024 bol 48 (v účtovnom období 2023 bol 59).

Počet zamestnancov k 31. decembru 2024 bol 53, z toho 3 vedúcich zamestnancov (k 31. decembru 2023 to bolo 57 zamestnancov, z toho 3 vedúcich zamestnancov).

#### 7. Zverejnenie účtovnej závierky za predchádzajúce účtovné obdobie

Účtovná závierka Spoločnosti k 31. decembru 2023 spolu so správou audítora o overení účtovnej závierky k 31. decembru 2023 resp. výročnou správou a dodatkom správy audítora o overení súladu výročnej správy s účtovnou závierkou bola uložená do registra účtovných závierok.

### B. INFORMÁCIE O ORGÁNOCH ÚČTOVNEJ JEDNOTKY

Konatelia                      Ing. Tibor Mészáros  
   Franz Jozef Reps

Dozorná rada                      spoločnosť neustanovila dozornú radu  
Prokurista                              Spoločnosť nemá prokuristu

**C. INFORMÁCIE O SPOLOČNÍKOV ÚČTOVNEJ JEDNOTKY**

K 31.12.2024 je štruktúra spoločníkov takáto

| Spoločník                                   | IČO | Výška podielu na základnom imaní |             | Podiel na hlasovacích právach | Iný podiel na ostatných položkách VI ako na ZI |
|---|-----|----------------------------------|-------------|-------------------------------|--|
|   |     | absolútne                        | v%          | v%                            | v%   |
| a   | b   | c                                | d           | e                             | f  |
| TEEM holding, s.r.o od 5.3.2022             |     | 196 000                          | 28%         | 28%                           | -  |
| COMPASS POOLS DEUTSCHLAND GMBH od 23.2.2022 |     | 504 000                          | 72%         | 72%                           | -  |
| <b>Spolu</b>                                |     | <b>700 000</b>                   | <b>100%</b> | <b>100%</b>                   | <b>-</b>                                       |

**D. INFORMÁCIE O PRIJATÝCH POSTUPOCH****1. Východiská pre zostavenie účtovnej závierky**

Účtovná závierka bola zostavená za predpokladu, že Spoločnosť bude nepretržite pokračovať vo svojej činnosti (going concern).

Účtovné metódy a všeobecné účtovné zásady boli účtovnou jednotkou konzistentne aplikované.

**2. Informácie o charaktere a účele transakcií, ktoré sa neuvádzajú v súvahe**

Údaje sú opísané v časti J.

**3. Použitie odhadov a úsudkov**

Zostavenie účtovnej závierky si vyžaduje, aby manažment Spoločnosti urobil úsudky, odhady a predpoklady, ktoré ovplyvňujú aplikáciu účtovných metód a účtovných zásad a hodnotu vykazovaného majetku, záväzkov, výnosov a nákladov. Odhady a súvisiace predpoklady sú založené na minulých skúsenostiach a iných rozličných faktoroch, považovaných za primerané okolnostiam, na základe ktorých sa formuje východisko pre posúdenie účtovných hodnôt majetku a záväzkov, ktoré nie sú zrejme z iných zdrojov. Skutočné výsledky sa preto môžu líšiť od odhadov.

Odhady a súvisiace predpoklady sú neustále prehodnocované. Korekcie účtovných odhadov nie sú vykázané retrospektívne, ale sú vykázané v období, v ktorom je odhad korigovaný, ak korekcia ovplyvňuje iba toto obdobie, alebo v období korekcie a v budúcich obdobiach, ak korekcia ovplyvňuje toto aj budúce obdobia.

**Úsudky**

Informácie o úsudkoch použitých v súvislosti s aplikáciou účtovných metód a účtovných zásad, ktoré majú významný dopad na hodnoty vykázané v účtovnej závierke, sú bližšie opísané v nasledujúcich bodoch poznámok:

**Neistoty v odhadoch a predpokladoch**

Informácie o tých neistotách v predpokladoch a odhadoch, pri ktorých existuje signifikantné riziko, že by mohli viesť k významnej úprave v nasledujúcom účtovnom období sú bližšie opísané v nasledujúcich bodoch poznámok:

- bod 4.) – test na zníženie hodnoty dlhodobého nehmotného, hmotného, finančného majetku – kľúčové predpoklady týkajúce sa odhadu zníženia budúcich ekonomických úžitkov

Poznámky Úč PODV 3 - 01

IČO 3 5 8 9 0 4 9 5

DIČ 2 0 2 1 8 5 3 5 0 4

- bod 9.) – opravné položky k majetku (dlhodobý majetok, zásoby, pohľadávky) – kľúčové predpoklady týkajúce sa odhadu zníženia budúcich ekonomických úžitkov
- bod 17.) – rezerva na záručné opravy - pravdepodobnosť a výška budúceho zníženia ekonomických úžitkov

**4. Dlhodobý nehmotný majetok a dlhodobý hmotný majetok**

Dlhodobý majetok nakupovaný sa oceňuje obstarávacou cenou, ktorá zahŕňa cenu obstarania a náklady súvisiace s obstaraním (clo, prepravu, montáž, poisťné a pod.), zníženú o dobropisy, skontá, rabaty, zľavy z ceny, bonusy a pod.

Súčasťou obstarávacej ceny dlhodobého majetku nie sú úroky z úverov, ktoré vznikli do momentu uvedenia dlhodobého majetku do používania.

Dlhodobý majetok vytvorený vlastnou činnosťou sa oceňuje vlastnými nákladmi. Vlastnými nákladmi sú všetky priame náklady vynaložené na výrobu alebo inú činnosť a nepriame náklady, ktoré sa vzťahujú na výrobu alebo inú činnosť.

Náklady na výskum sa neaktivujú a účtujú sa do nákladov v účtovných obdobiach, v ktorých vznikli. Dlhodobý nehmotný majetok vytvorený vývojom alebo v priebehu jeho vývoja sa aktivuje, ak je možné preukázať:

- možnosť jeho technického dokončenia tak, že ho bude možné použiť alebo predaj,
- zámer jeho dokončenia, používania alebo predaja,
- schopnosť účtovnej jednotky jeho používania a predaja,
- spôsob vytvárania budúcich ekonomických úžitkov a existenciu trhu pre výstupy dlhodobého nehmotného majetku alebo pre dlhodobý nehmotný majetok sám o sebe, alebo, ak bude používaný vo vnútri účtovnej jednotky jeho použiteľnosť,
- dostupnosť zodpovedajúcich technických zdrojov, finančných zdrojov a ostatných zdrojov pre dokončenie jeho vývoja, použitie alebo predaj,
- spôľahlivé ocenenie nákladov súvisiacich s jeho obstaraním v priebehu vývoja.

Náklady na vývoj sa aktivujú, ak ich suma neprevýši sumu, u ktorej je pravdepodobné, že sa získa z budúcich ekonomických úžitkov po odpočítaní ďalších nákladov vývoja, predaja a administratívnych nákladov, ktoré sa týkajú priamo marketingu alebo procesov. Aktivované náklady na vývoj sa odpisujú maximálne počas piatich rokov. Ak sa nepreukáže možnosť aktivovania nákladov na vývoj, účtujú sa do nákladov v účtovnom období, v ktorom vznikli.

Odpisy dlhodobého nehmotného majetku sú stanovené vychádzajúc z predpokladanej doby jeho používania a predpokladaného priebehu jeho opotrebenia.

Odpisovať sa začína v mesiaci uvedenia dlhodobého majetku do používania. Drobný dlhodobý nehmotný majetok, ktorého obstarávacia cena (resp. vlastné náklady) je 2 400 EUR a nižšia,

- sa považuje za náklad a účtuje sa na účet 518 – Ostatné služby.

Predpokladaná doba používania, metóda odpisovania a odpisová sadzba sú uvedené v nasledujúcej tabuľke:

|                                  | Predpokladaná doba používania v rokoch | Metóda odpisovania | Ročná odpisová sadzba v % |
|----------------------------------|--|--------------------|---------------------------|
| Aktivované náklady na vývoj      | 5                                      | lineárna           | 20                        |
| Softvér                          | 2 - 4                                  | lineárna           | 25 - 50                   |
| Oceniteľné práva (licencia)      | 4 - 8                                  | lineárna           | 12,5 - 25                 |
| Drobný dlhodobý nehmotný majetok | rôzna                                  | jednorazový odpis  | 100                       |

Metódy odpisovania, doby použiteľnosti a zostatkové hodnoty sa prehodnocujú ku dňu, ku ktorému sa zostavuje účtovná závierka, a ak je to potrebné, urobia sa úpravy.

Odpisy dlhodobého hmotného majetku sú stanovené vychádzajúc z predpokladanej doby jeho používania a predpokladaného priebehu jeho opotrebenia.

Odpisovať sa začína v mesiaci uvedenia dlhodobého majetku do používania. Drobný dlhodobý hmotný majetok, ktorého obstarávacia cena (resp. vlastné náklady) je 1 700 EUR a nižšia, sa odpisuje jednorazovo pri uvedení do používania,

Poznámky Úč PODV 3 - 01

IČO 3 5 8 9 0 4 9 5

DIČ 2 0 2 1 8 5 3 5 0 4

Pozemky sa neodpisujú.

Predpokladaná doba používania, metóda odpisovania a odpisová sadzba sú uvedené v nasledujúcej tabuľke:

|                                | Predpokladaná<br>doba používania<br>v rokoch | Metóda<br>odpisovania | Ročná odpisová<br>sadzba v % |
|--------------------------------|--|-----------------------|------------------------------|
| Stavby                         | 20   | lineárna              | 2,5                          |
| Stroje, prístroje a zariadenia | 8 až 12                                      | lineárna              | 8,3 až 12,5                  |
| Dopravné prostriedky           | 4 až 6                                       | lineárna              | 16 až 30                     |
| Drobný dlhodobý hmotný majetok | rôzna  | jednorazový<br>odpis  | 100                          |

Metódy odpisovania, doby použiteľnosti a zostatkové hodnoty sa prehodnocujú ku dňu, ku ktorému sa zostavuje účtovná závierka, a ak je to potrebné, urobia sa úpravy.

#### **Posúdenie zníženia hodnoty majetku**

Opravné položky sa tvoria na základe zásady opatrnosti, ak je opodstatnené predpokladať, že došlo k zníženiu hodnoty majetku oproti jeho oceneniu v účtovníctve. Opravná položka sa účtuje v sume opodstatneného predpokladu zníženia hodnoty majetku oproti jeho oceneniu v účtovníctve.

Faktory, ktoré sú považované za dôležité pri posudzovaní zníženia hodnoty majetku sú:

- technologický pokrok,
- významne nedostatočné prevádzkové výsledky v porovnaní s historickými alebo plánovanými prevádzkovými výsledkami,
- významné zmeny v spôsobe použitia majetku Spoločnosti alebo celkovej zmeny stratégie Spoločnosti,
- zastaralosť produktov.

Ak Spoločnosť zistí, že na základe existencie jedného alebo viacerých indikátorov zníženia hodnoty majetku možno predpokladať, že došlo k zníženiu hodnoty majetku oproti jeho oceneniu v účtovníctve, vypočíta zníženie hodnoty majetku na základe odhadov projektovaných čistých diskontovaných peňažných tokov, ktoré sa očakávajú z daného majetku, vrátane jeho prípadného predaja. Odhadované zníženie hodnoty by sa mohlo preukázať ako nedostatočné, ak by analýzy nadhodnotili peňažné toky alebo ak sa zmenia podmienky v budúcnosti. Pre viac informácií pozri bod **D.15**. Zníženie hodnoty majetku a opravné položky.

#### **5. Dlhodobý finančný majetok**

Ako dlhodobý finančný majetok Spoločnosť vykazuje podielové cenné papiere a podiely v prepojených účtovných jednotkách, podielové cenné papiere a podiely s podielovou účasťou okrem v prepojených účtovných jednotkách a ostatné realizovateľné cenné papiere a podiely.

Dlhodobý finančný majetok sa pri obstaraní (prvotné ocenenie) oceňuje obstarávacou cenou vrátane nákladov súvisiacich s obstaraním (poplatky, provízie za sprostredkovanie a pod.). Súčasťou obstarávacej ceny cenných papierov nie sú úroky z úverov na obstaranie cenných papierov a podielov, kurzové rozdiely a náklady spojené s držbou cenného papiera a podielu.

Ku dňu, ku ktorému sa zostavuje účtovná závierka sa dlhodobý finančný majetok oceňuje takto:

- Podielové cenné papiere a podiely v dcérskych, spoločných a pridružených účtovných jednotkách: obstarávacou cenou upravenou o prípadné zníženie ich hodnoty oproti ich oceneniu v účtovníctve.

#### **6. Zásoby**

Zásoby sa oceňujú nižšou z nasledujúcich hodnôt: obstarávacou cenou (nakupované zásoby) alebo vlastnými nákladmi (zásoby vytvorené vlastnou činnosťou), alebo čistou realizačnou hodnotou.

Poznámky Úč PODV 3 - 01

IČO 

|   |   |   |   |   |   |   |   |
|---|---|---|---|---|---|---|---|
| 3 | 5 | 8 | 9 | 0 | 4 | 9 | 5 |
|---|---|---|---|---|---|---|---|

DIČ 

|   |   |   |   |   |   |   |   |   |   |
|---|---|---|---|---|---|---|---|---|---|
| 2 | 0 | 2 | 1 | 8 | 5 | 3 | 5 | 0 | 4 |
|---|---|---|---|---|---|---|---|---|---|

Obstarávacia cena zahŕňa cenu, za ktorú sa zásoby obstarali a náklady súvisiace s obstaraním (clo, prepravu, poistné, provízie, a pod.), zníženú o dobropisy, skontá, rabaty, zľavy z ceny, bonusy a pod. Úroky z úverov nie sú súčasťou obstarávacej ceny.

Vlastné náklady zahŕňajú priame náklady (priamy materiál, priame mzdy a ostatné priame náklady) a časť nepriamych nákladov bezprostredne súvisiacich s vytvorením zásob vlastnou činnosťou (výrobná réžia). Výrobná réžia sa do vlastných nákladov zahŕňa v závislosti od stupňa rozpracovanosti týchto zásob. Správna réžia a odbytové náklady nie sú súčasťou vlastných nákladov. Súčasťou vlastných nákladov nie sú úroky z úverov.

Čistá realizačná hodnota je predpokladaná predajná cena zásob znížená o predpokladané náklady na ich dokončenie a o predpokladané náklady súvisiace s ich predajom.

Zníženie hodnoty zásob sa zohľadňuje vytvorením opravnej položky.

### 7. Zákazková výroba

Ak sa výsledok zákazkovej výroby dá spoľahlivo odhadnúť, zmluvné výnosy a zmluvné náklady pripadajúce na účtovné obdobie sa účtujú ako náklady a výnosy metódou stupňa dokončenia (angl. percentage-of-completion method), pričom stupeň dokončenia zákazky sa zisťuje kumulatívne na základe aktuálneho rozpočtu zmluvných nákladov a zmluvných výnosov, ku dňu, ku ktorému sa zostavuje účtovná závierka ako:

- pomer skutočne vynaložených nákladov na zákazkovú výrobu za vykonanú prácu a aktualizovaného rozpočtu celkových nákladov na zákazkovú výrobu,
- zistenie stavu vykonanej práce, napríklad pomocou odpracovaných hodín, ukončených operácií, alebo
- dokončenie pomernej fyzickej časti zmluvnej práce.

Náklady na zákazku sa vykážu v období, v ktorom vznikli. Náklady vynaložené v bežnom roku a súvisiace s budúcou činnosťou na zákazke sa do výpočtu stupňa dokončenia nezahrnú. Ak výsledok zákazkovej výroby ku dňu, ku ktorému sa zostavuje účtovná závierka, nie je možné spoľahlivo odhadnúť, účtujú sa zmluvné výnosy v sume vynaložených zmluvných nákladov v danom účtovnom období, pri ktorých je pravdepodobné, že budú preplatené („metóda nulového zisku“). Možnosť spoľahlivého odhadu výsledku zákazkovej výroby sa prehodnocuje vždy ku dňu, ku ktorému sa zostavuje účtovná závierka.

Ku dňu, ku ktorému sa zostavuje účtovná závierka, sa rozdiel medzi doteraz požadovanými platbami za plnenie na zákazkovej výrobe a hodnotou zákazkovej výroby podľa metódy stupňa dokončenia alebo podľa metódy nulového zisku vykáže v súvahe ako čistá hodnota zákazky so súvzťažným zápisom v prospech výnosov zo zákazky.

Zhotoviteľom požadované sumy za vykonanú prácu na zákazkovej výrobe sa vykážu ako pohľadávky z obchodného styku so súvzťažným zápisom v prospech výnosov zo zákazky. Preddavky, ktoré zhotoviteľ prijal pred vykonaním príslušnej práce sa vykážu ako prijaté preddavky alebo dlhodobé prijaté preddavky.

Ak sa ku dňu, ku ktorému sa zostavuje účtovná závierka predpokladá, že náklady prevýšia výnosy, účtuje sa odhad očakávanej straty zo zákazkovej výroby ako rezerva na stratu zo zákazkovej výroby. Výška očakávanej straty je určená bez ohľadu na to, či sa začala práca na zákazkovej výrobe, na stupeň dokončenia zákazkovej výroby alebo na výšku ziskov, ktorých vznik sa očakáva z iných zmlúv, ku ktorým sa nepristupuje ako k jednej zákazkovej výrobe.

Očakávaná strata zo zákazkovej výroby sa vykáže ako ostatné náklady na hospodársku činnosť. V účtovnom období, v ktorom už nie je pravdepodobná strata zo zákazkovej výroby alebo je pravdepodobné zníženie straty zo zákazkovej výroby alebo zúčtovanie straty, sa vykáže zníženie ostatných nákladov na hospodársku činnosť.

Spájanie zmlúv. Ako jedna zákazková výroba sa účtuje skupina zmlúv s jedným objednávateľom alebo s niekoľkými objednávateľmi, ak sú súčasne splnené tieto podmienky:

- skupina zmlúv a ich podmienky sa dohadujú ako celok,
- skupina zmlúv vzájomne úzko súvisí tak, že sú súčasťou jedného projektu a majú spoločnú maržu,
- zmluvy sa vykonávajú súbežne alebo na seba postupne nadväzujú.

Delenie zmlúv. Ak sa v jednej zmluve dohodlo zhotovenie viacerých majetkov, účtuje sa o zhotovení jednotlivého majetku tvoriaceho predmet zmluvy ako o samostatnej zákazkovej výrobe, ak sú súčasne splnené tieto podmienky:

- pre jednotlivý majetok sa predložili samostatné ponuky,
- jednotlivý majetok bol predmetom samostatného rokovania a zhotoviteľ a objednávateľ mali možnosť prijať alebo odmietnuť tú časť zmluvy, ktorá sa vzťahuje na jednotlivý majetok,
- ku jednotlivému majetku možno identifikovať zmluvné náklady a zmluvné výnosy.

Poznámky Úč PODV 3 - 01

IČO 

|   |   |   |   |   |   |   |   |
|---|---|---|---|---|---|---|---|
| 3 | 5 | 8 | 9 | 0 | 4 | 9 | 5 |
|---|---|---|---|---|---|---|---|

DIČ 

|   |   |   |   |   |   |   |   |   |   |
|---|---|---|---|---|---|---|---|---|---|
| 2 | 0 | 2 | 1 | 8 | 5 | 3 | 5 | 0 | 4 |
|---|---|---|---|---|---|---|---|---|---|

**8. Zákazková výstavba nehnuteľnosti****Zákazková výstavba nehnuteľnosti – priebežný transfer**

Zákazková výstavba nehnuteľnosti určenej na predaj sa vykazuje podľa metódy stupňa dokončenia (angl. percentage-of-completion method).

**Zákazková výstavba nehnuteľnosti – ostatná (nie priebežný transfer)**

Zákazková výstavba nehnuteľnosti určenej na predaj – ostatná (nie priebežný transfer) sa vykazuje metódou tzv. nulového zisku, t. j. zisk sa vykáže až pri predaji nehnuteľnosti.

**9. Pohľadávky**

Pohľadávky pri ich vzniku sa oceňujú ich menovitou hodnotou; postúpené pohľadávky a pohľadávky nadobudnuté vkladom do základného imania sa oceňujú obstarávacou cenou vrátane nákladov súvisiacich s obstaraním. Toto ocenenie sa znižuje o pochybné a nevykonalné pohľadávky.

Pri dlhodobých pôžičkách a pohľadávkach, ak je zostatková doba splatnosti pohľadávky alebo pôžičky dlhšia ako jeden rok, upravuje sa hodnota tejto pohľadávky alebo pôžičky formou opravnej položky, ktorá predstavuje rozdiel medzi menovitou a súčasnou hodnotou pohľadávky. Súčasná hodnota pohľadávky sa počíta ak súčet súčinov budúcich peňažných príjmov a príslušných diskontných faktorov.

**10. Krátkodobý finančný majetok**

Krátkodobý finančný majetok predstavujú krátkodobé cenné papiere majetkového alebo úverového charakteru, ktoré sú v čase obstarania splatné do jedného roka, príp. určené na predaj do jedného roka od ich obstarania, vlastné akcie a vlastné obchodné podiely a emisné kvóty.

**11. Vlastné akcie a vlastné obchodné podiely**

Vlastné akcie a vlastné obchodné podiely sa oceňujú obstarávacou cenou. Na vlastné akcie a vlastné obchodné podiely sa vo vlastnom imaní vytvára rezervný fond.

V priebehu roku 2022 Spoločnosť účtovala o vzniknutom vlastnom obchodnom podiele, ktorý v priebehu účtovného obdobia predala. Bližšie informácie sú uvedené v časti Informácie k položkám súvahy v bode 9.

**12. Finančné účty**

Finančné účty tvorí peňažná hotovosť, ceniny, zostatky na bankových účtoch a oceňujú sa menovitou hodnotou. Zníženie ich hodnoty sa vyjadruje opravnou položkou.

**13. Emisné kvóty**

Bezodplatne pridelené emisné kvóty sú vykázane ako krátkodobý finančný majetok súvzťažne s účtom výnosov budúcich období a oceňujú sa reprodukčnou obstarávacou cenou ku dňu ich pripísania na účet Národného registra emisných kvót. Ako referenčnú burzu na stanovenie reprodukčnej obstarávacej ceny Spoločnosť používa Európsku energetickú burzu.

Zúčtovanie výnosov budúcich období sa uskutočňuje v časovej a vecnej súvislosti s použitím bezodplatne pripísaných emisných kvót z dôvodu ich predaja alebo tvorby rezervy alebo splnenia povinnosti odovzdania emisných kvót.

Nakúpené emisné kvóty sa oceňujú obstarávacou cenou.

Ku dňu, ku ktorému sa zostavuje účtovná závierka sa vytvára rezerva na emisie vypustené do ovzdušia vo výške násobku známeho množstva vypustených emisií do ovzdušia a hodnoty emisných kvót stanovenej Európskou energetickou burzou. Tvorba rezervy sa vykáže ako ostatné náklady na hospodársku činnosť pričom zároveň sa zúčtuje časové rozlíšenie výnosov budúcich období ako ostatné výnosy z hospodárskej činnosti v časovej a vecnej súvislosti s použitím bezodplatne pridelených emisných kvót.

**14. Náklady budúcich období a príjmy budúcich období**

Náklady budúcich období a príjmy budúcich období sa vykazujú vo výške, ktorá je potrebná na dodržanie zásady vecnej a časovej súvislosti s účtovným obdobím.

**15. Zníženie hodnoty majetku a opravné položky**

Opravné položky sa tvoria na základe zásady opatrnosti, ak je opodstatnené predpokladať, že došlo k zníženiu hodnoty majetku oproti jeho oceneniu v účtovníctve. Opravná položka sa účtuje v sume opodstatneného predpokladu zníženia hodnoty majetku oproti jeho oceneniu v účtovníctve. Opravné položky sa zrušia alebo zmení sa ich výška, ak nastane zmena predpokladu zníženia hodnoty.

Poznámky Úč PODV 3 - 01

IČO 

|   |   |   |   |   |   |   |   |
|---|---|---|---|---|---|---|---|
| 3 | 5 | 8 | 9 | 0 | 4 | 9 | 5 |
|---|---|---|---|---|---|---|---|

DIČ 

|   |   |   |   |   |   |   |   |   |   |
|---|---|---|---|---|---|---|---|---|---|
| 2 | 0 | 2 | 1 | 8 | 5 | 3 | 5 | 0 | 4 |
|---|---|---|---|---|---|---|---|---|---|

**Zníženie hodnoty dlhodobého majetku a zásob**

Ku každému dňu, ku ktorému sa zostavuje účtovná závierka, je účtovná hodnota majetku Spoločnosti, iného ako odloženej daňovej pohľadávky (pozri bod **D.19**. Odložené dane) posudzovaná s cieľom zistiť, či existujú indikátory, že by mohlo dôjsť k zníženiu hodnoty majetku. Ak takéto indikátory existujú, potom sa odhadnú predpokladané budúce ekonomické úžitky z daného majetku.

Opravné položky vykázané v predchádzajúcich obdobiach sa prehodnocujú ku každému dňu, ku ktorému sa zostavuje účtovná závierka s cieľom zistiť, či existujú indikátory, ktoré by naznačovali, že došlo k zmene v predpoklade zníženia hodnoty majetku alebo tento predpoklad prestal existovať. Opravná položka sa zruší, ak došlo k zmene predpokladov použitých na určenie predpokladaných ekonomických úžitkov z daného majetku. Opravná položka sa zruší len v rozsahu, v akom účtovná hodnota majetku neprevýši tú účtovnú hodnotu, ktorá by bola stanovená po zohľadnení odpisov, ak by opravná položka nebola vykázaná.

Zásady posúdenia zníženia hodnoty dlhodobého majetku sú opísané aj v bode 4).

**Zníženie hodnoty finančného majetku a pohľadávok**

Ku každému dňu, ku ktorému sa zostavuje účtovná závierka sa finančný majetok, ktorý nie je ocenený reálnou hodnotou posudzuje s cieľom zistiť, či existujú objektívne dôkazy zníženia jeho hodnoty.

Medzi objektívne dôkazy o znížení hodnoty finančného majetku patrí nesplácanie dlhu alebo protiprávne konanie dlžníka, reštrukturalizácia pohľadávok Spoločnosti za podmienok, o ktorých by Spoločnosť za normálnej situácie neuvažovala, indikácie, že na majetok dlžníka alebo emitenta bude vyhlásený konkurz, alebo skutočnosť, že pre cenný papier prestal existovať aktívny trh. Objektívnym dôkazom zníženia hodnoty investícií do majetkových cenných papierov je aj významné alebo dlhodobé zníženie ich reálnej hodnoty pod úroveň ich obstarávacej ceny.

Predpokladané budúce ekonomické úžitky z investícií Spoločnosti v podielových cenných papieroch a v podieloch a z pohľadávok sa vypočítajú ako súčasná hodnota odhadovaných diskontovaných budúcich peňažných tokov. Pri určení návratnej hodnoty úverov a pohľadávok sa tiež berie do úvahy schopnosť a výkonnosť dlžníka a hodnota kolaterálov a záruk od tretích strán.

Opravná položka sa zruší, ak následné zvýšenie predpokladaných budúcich ekonomických úžitkov možno objektívne spájať s udalosťou, ktorá nastala po vykázaní opravnej položky.

**16. Záväzky**

Záväzky pri ich vzniku sa oceňujú menovitou hodnotou. Záväzky pri ich prevzatí sa oceňujú obstarávacou cenou. Ak sa pri inventarizácii zistí, že suma záväzkov je iná ako ich výška v účtovníctve, uvedú sa záväzky v účtovníctve a v účtovnej závierke v tomto zistenom ocenení.

**17. Rezervy**

Rezerva je záväzok predstavujúci existujúcu povinnosť Spoločnosti, ktorá vznikla z minulých udalostí a je pravdepodobné, že v budúcnosti zníži jej ekonomické úžitky. Rezervy sú záväzky s neurčitým časovým vymedzením alebo výškou a oceňujú sa odhadom v sume potrebnej na splnenie existujúcej povinnosti ku dňu, ku ktorému sa zostavuje účtovná závierka.

Tvorba rezervy sa účtuje na vecne príslušný nákladový alebo majetkový účet, ku ktorému záväzok prislúcha. Použitie rezervy sa účtuje na ľarchu vecne príslušného účtu rezerv so súvzťažným zápisom v prospech vecne príslušného účtu záväzkov. Rozpustenie nepotrebné rezervy alebo jej časti sa účtuje opačným účtovným zápisom ako sa účtovala tvorba rezervy.

Tvorba rezervy na bonusy, rabaty, skontá a vrátenie kúpnej ceny pri reklamácii sa účtuje ako zníženie pôvodne dosiahnutých výnosov so súvzťažným zápisom v prospech účtu rezerv.

**Rezerva na odstupné**

Rezerva na odstupné bola vytvorená v súvislosti s plánovaným znížením počtu zamestnancov v roku 2016 a bola tvorená na základe priemerných mesačných miezd a plánovaného zníženia počtu zamestnancov.

**Rezerva na záručné opravy**

Rezerva na záručné opravy bola vytvorená na predpokladané náklady na záručné opravy výrobkov. Bola vypočítaná ako súčet nákladov na záručné opravy výrobkov, ktoré boli ku dňu zostavenia účtovnej závierky už reklamované (táto časť rezervy sa tvorila individuálnym spôsobom), a nákladov na záručné opravy výrobkov, ktoré ku dňu zostavenia účtovnej

Poznámky Úč PODV 3 - 01

IČO 

|   |   |   |   |   |   |   |   |
|---|---|---|---|---|---|---|---|
| 3 | 5 | 8 | 9 | 0 | 4 | 9 | 5 |
|---|---|---|---|---|---|---|---|

DIČ 

|   |   |   |   |   |   |   |   |   |   |
|---|---|---|---|---|---|---|---|---|---|
| 2 | 0 | 2 | 1 | 8 | 5 | 3 | 5 | 0 | 4 |
|---|---|---|---|---|---|---|---|---|---|

závierky ešte neboli reklamované (táto časť rezervy sa tvorila paušálnym spôsobom, ako percentuálny podiel z tržieb). Rezerva bude použitá v nasledujúcich účtovných obdobiach v súvislosti s dĺžkou záručnej doby.

**Rezerva na emisie**

Rezerva na vypustené emisie do ovzdušia sa tvorí vo výške násobku známeho množstva vypustených emisií do ovzdušia a hodnoty emisných kvót stanovenej Európskou energetickou burzou.

**Nevyfakturované dodávky majetku**

Rezervy na nevyfakturované dodávky majetku sa nevykazujú s vplyvom na výsledok hospodárenia a oceňujú sa v odhadovanej výške záväzku.

**18. Zamestnanecké požitky**

Platy, mzdy, príspevky do dôchodkových a poisťovních fondov, platená ročná dovolenka a platená zdravotná dovolenka, bonusy a ostatné nepeňažné požitky (napr. zdravotná starostlivosť) sa účtujú v účtovnom období, s ktorým vecne a časovo súvisia.

**19. Odložené dane**

Odložené dane (odložená daňová pohľadávka a odložený daňový záväzok) sa vzťahujú na:

- dočasné rozdiely medzi účtovnou hodnotou majetku a účtovnou hodnotou záväzkov vykázanou v súvahe a ich daňovou základňou,
- možnosť umorovať daňovú stratu v budúcnosti, ktorou sa rozumie možnosť odpočítať daňovú stratu od základu dane v budúcnosti,
- možnosť previesť nevyužitú daňovú odpočty a iné daňové nároky do budúcich období.

Odložená daňová pohľadávka ani odložený daňový záväzok sa neúčtuje pri:

- dočasných rozdieloch pri prvotnom zaúčtovaní (angl. initial recognition) majetku alebo záväzku v účtovníctve, ak v čase prvotného zaúčtovania nemá tento účtovný prípad vplyv ani na výsledok hospodárenia ani na základ dane a zároveň nejde o kombináciu podnikov (t. j. nejde o účtovný prípad vznikajúci u kupujúceho pri kúpe podniku alebo časti podniku, prijímateľa vkladu podniku alebo časti podniku alebo u nástupníckej účtovnej jednotke pri zlúčení, splynutí alebo rozdelení),
- dočasných rozdieloch súvisiacich s podielmi v dcérskych, spoločných a pridružených účtovných jednotkách, ak Spoločnosť je schopná ovplyvniť vyrovnanie týchto dočasných rozdielov a je pravdepodobné, že tieto dočasné rozdiely nebudú vyrovnané v blízkej budúcnosti,
- dočasných rozdieloch pri prvotnom zaúčtovaní goodwillu alebo záporného goodwillu.

O odloženej daňovej pohľadávke z odpočítateľných dočasných rozdielov, z nevyužitých daňových strát a nevyužitých daňových odpočtov a iných daňových nárokov sa účtuje len vtedy, ak je pravdepodobné, že budúci základ dane, voči ktorému ich bude možné využiť, je dosiahnuteľný. Odložená daňová pohľadávka sa preveruje ku každému dňu, ku ktorému sa zostavuje účtovná závierka a znižuje sa vo výške, v akej je nepravdepodobné, že základ dane z príjmov bude dosiahnutý. Pri výpočte odloženej dane sa použije sadzba dane z príjmov, o ktorej sa predpokladá, že bude platiť v čase vyrovnania odloženej dane.

V súvahe sa odložená daňová pohľadávka a odložený daňový záväzok vykazujú samostatne. Ak sa vzťahujú na odloženú daň z príjmov toho istého daňovníka a ide o ten istý daňový úrad, môže sa vykázať len výsledný zostatok účtu 481 – Odložený daňový záväzok a odložená daňová pohľadávka.

**20. Výdavky budúcich období a výnosy budúcich období**

Výdavky budúcich období a výnosy budúcich období sa vykazujú vo výške, ktorá je potrebná na dodržanie zásady vecnej a časovej súvislosti s účtovným obdobím.

**21. Dotácie zo štátneho rozpočtu**

O nároku na dotácie zo štátneho rozpočtu, podporu alebo príspevkov sa účtuje, ak je takmer isté, že sa splnia všetky podmienky súvisiace s dotáciou a súčasne, že sa dotácia poskytne.

Dotácie na obstaranie dlhodobého nehmotného majetku a dlhodobého hmotného majetku sa najskôr vykazujú ako výnosy budúcich období a do výkazu ziskov a strát sa rozpúšťajú ako výnosy z hospodárskej činnosti v časovej a vecnej súvislosti so zaúčtovaním odpisov z tohto dlhodobého majetku.

Dotácie na úhradu nákladov, ktoré kompenzujú konkrétne náklady spojené s činnosťou Spoločnosti sa najskôr vykazujú ako výnosy budúcich období a do výkazu ziskov a strát sa rozpúšťajú ako výnosy z hospodárskej činnosti v časovej a vecnej súvislosti s vynaložením nákladov na príslušný účel.

Poznámky Úč PODV 3 - 01

IČO 

|   |   |   |   |   |   |   |   |
|---|---|---|---|---|---|---|---|
| 3 | 5 | 8 | 9 | 0 | 4 | 9 | 5 |
|---|---|---|---|---|---|---|---|

DIČ 

|   |   |   |   |   |   |   |   |   |   |
|---|---|---|---|---|---|---|---|---|---|
| 2 | 0 | 2 | 1 | 8 | 5 | 3 | 5 | 0 | 4 |
|---|---|---|---|---|---|---|---|---|---|

**22. Prenájom (lízing) (Spoločnosť ako nájomca)**

**Finančný prenájom.** Finančný prenájom je obstaranie dlhodobého hmotného majetku na základe nájomnej zmluvy s dojednaným právom kúpy prenajatej veci za dohodnuté platby počas dohodnutej doby nájmu. Majetok prenajatý formou finančného prenájomu vykazuje ako svoj majetok a odpisuje ho jeho nájomca, nie vlastník.

Súčasťou dohodnutých platieb je aj kúpna cena, za ktorú na konci dohodnutej doby finančného prenájomu prechádza vlastnícke právo k prenajatému majetku z prenajímateľa na nájomcu.

Dohodnutá doba nájmu je najmenej 60 % doby odpisovania podľa daňových predpisov. V prípade nájmu pozemku je doba nájmu najmenej 60 % doby odpisovania hmotného majetku zaradeného do daňovej odpisovacej skupiny 5 resp. 6 (budovy a stavby, doba odpisovania pre daňové účely 20 resp. 40 rokov).

Prijatie majetku nájomcom sa v účtovníctve nájomcu účtuje v deň prijatia majetku na ľarchu príslušného účtu majetku so súvzťažným zápisom v prospech účtu 474 – Záväzky z nájmu vo výške dohodnutých platieb znížených o nerealizované finančné náklady.

Platba nájomného je alokovaná medzi splátku istiny a finančné náklady, vypočítané metódou efektívnej úrokovej miery. Finančné náklady sa účtujú na ľarchu účtu 562 – Úroky.

**Operatívny prenájom.** Majetok prenajatý na základe operatívneho prenájomu vykazuje ako svoj majetok jeho vlastník, nie nájomca. Prenájom majetku formou operatívneho leasingu sa účtuje do nákladov priebežne počas doby trvania leasingovej zmluvy.

**23. Prenájom (lízing) (Spoločnosť ako prenajímateľ)**

**Finančný prenájom.** Finančný prenájom je obstaranie dlhodobého hmotného majetku na základe nájomnej zmluvy s dojednaným právom kúpy prenajatej veci za dohodnuté platby počas dohodnutej doby nájmu. Majetok prenajatý formou finančného prenájomu vykazuje ako svoj majetok a odpisuje ho jeho nájomca, nie vlastník.

Súčasťou dohodnutých platieb je aj kúpna cena, za ktorú na konci dohodnutej doby finančného prenájomu prechádza vlastnícke právo k prenajatému majetku z prenajímateľa na nájomcu.

Dohodnutá doba nájmu je najmenej 60 % doby odpisovania podľa daňových predpisov. V prípade nájmu pozemku je doba nájmu najmenej 60 % doby odpisovania hmotného majetku zaradeného do odpisovacej skupiny 5 resp. 6 (budovy a stavby, doba odpisovania pre daňové účely 20 resp. 40 rokov).

V deň odovzdania majetku nájomcovi sa v účtovníctve prenajímateľa účtuje pohľadávka z nájmu na účet 374 – Pohľadávky z nájmu vo výške dohodnutých platieb znížených o nerealizované finančné výnosy so súvzťažným zápisom v prospech príslušného účtu výnosov. Vyradenie prenajatého majetku z účtovníctva prenajímateľa sa účtuje na ľarchu príslušného účtu nákladov so súvzťažným zápisom v prospech príslušného účtu majetku.

Platba nájomného je alokovaná medzi splátku istiny a finančné výnosy, vypočítané metódou efektívnej úrokovej miery. Finančné výnosy sa účtujú na ľarchu účtu 662 – Úroky.

**Operatívny prenájom.** Majetok prenajatý na základe operatívneho prenájomu vykazuje ako svoj majetok jeho vlastník, nie nájomca. Prenájom majetku formou operatívneho leasingu sa účtuje do výnosov priebežne počas doby trvania leasingovej zmluvy.

**24. Deriváty**

Deriváty sa pri nadobudnutí oceňujú obstarávacou cenou a ku dňu, ku ktorému sa zostavuje účtovná závierka, reálnou hodnotou.

Zmeny reálnych hodnôt zabezpečovacích derivátov sa účtujú bez vplyvu na výsledok hospodárenia, priamo do vlastného imania ako oceňovacie rozdiely z precenenia majetku a záväzkov. Výsledok realizácie zabezpečovacích derivátov sa účtuje ako náklady na derivátové operácie a výnosy z derivátových operácií.

Zmeny reálnych hodnôt derivátov určených na obchodovanie na tuzemskej burze, zahraničnej burze alebo na inom verejnom trhu sa účtujú s vplyvom na výsledok hospodárenia ako náklady na derivátové operácie a výnosy z derivátových operácií.

Poznámky Úč PODV 3 - 01

IČO 

|   |   |   |   |   |   |   |   |
|---|---|---|---|---|---|---|---|
| 3 | 5 | 8 | 9 | 0 | 4 | 9 | 5 |
|---|---|---|---|---|---|---|---|

DIČ 

|   |   |   |   |   |   |   |   |   |   |
|---|---|---|---|---|---|---|---|---|---|
| 2 | 0 | 2 | 1 | 8 | 5 | 3 | 5 | 0 | 4 |
|---|---|---|---|---|---|---|---|---|---|

Zmeny reálnych hodnôt derivátov určených na obchodovanie na verejnom trhu sa účtujú bez vplyvu na výsledok hospodárenia, priamo do vlastného imania ako oceňovacie rozdiely z precenenia majetku a záväzkov. Výsledok realizácie týchto obchodov sa účtuje ako náklady na derivátové operácie a výnosy z derivátových operácií.

Reálna hodnota menových futurít je stanovená na základe kótovaných cien na burze.

Reálna hodnota úrokových swapov vychádza z makléřských odhadov. Primeranosť týchto odhadov sa testuje diskontovaním odhadovaných budúcich peňažných tokov podľa podmienok a splatnosti každého kontraktu a s použitím trhových úrokových sadzieb pre podobné nástroje ku dňu ocenenia.

Reálne hodnoty odrážajú úrokové riziko nástroja a zahŕňajú úpravy s prihliadnutím na úverové riziká Spoločnosti a protistrany, tam kde je to vhodné.

#### 25. Majetok a záväzky zabezpečené derivátmi

Majetok a záväzky zabezpečené derivátmi sa oceňujú reálnou hodnotou. Zmeny reálnych hodnôt majetku a záväzkov zabezpečených derivátmi sa účtujú bez vplyvu na výsledok hospodárenia, priamo do vlastného imania ako oceňovacie rozdiely z precenenia majetku a záväzkov.

Reálna hodnota majetku a záväzkov zabezpečených derivátmi je založená na ich kótovanej trhovej cene, ak je táto cena k dispozícii. Ak kótovaná trhová cena nie je k dispozícii, potom sa reálna hodnota odhadne na základe odhadovaných diskontovaných budúcich peňažných tokov.

#### 26. Cudzia mena

Majetok a záväzky vyjadrené v cudzej mene sa ku dňu uskutočnenia účtovného prípadu prepočítavajú na menu euro referenčným výmenným kurzom určeným a vyhláseným Európskou centrálnou bankou alebo Národnou bankou Slovenska v deň predchádzajúci dňu uskutočnenia účtovného prípadu (ďalej ako referenčný kurz).

Na ocenenie prírastku cudzej meny (okrem ocenenia cudzej meny obstarávanej v rámci menového derivátu) nakúpenej za euro sa použije kurz, za ktorý bola táto cudzia mena nakúpená.

Na ocenenie prírastku cudzej meny (okrem ocenenia cudzej meny obstarávanej v rámci menového derivátu) nakúpenej za inú cudziu menu sa použije hodnota inej cudzej meny v eurách alebo na ocenenie prírastku cudzej meny v eurách sa použije referenčný kurz v deň uzavretia obchodu.

Na ocenenie cudzej meny obstarávanej v rámci menového derivátu

- ak je zmluvnou stranou banka alebo pobočka zahraničnej banky, použije sa ku dňu ocenenia kurz banky alebo pobočky zahraničnej banky, ktorá je zmluvnou stranou tohto menového derivátu alebo sa použije referenčný kurz ku dňu ocenenia,
- ak zmluvnou stranou nie je banka alebo pobočka zahraničnej banky, použije sa na ocenenie referenčný kurz ku dňu ocenenia.

Na úbytok rovnamej cudzej meny v hotovosti alebo z devízového účtu sa na prepočet cudzej meny na eurá použije

- referenčný výmenný kurz určený a vyhlásený Európskou centrálnou bankou alebo Národnou bankou Slovenska v deň predchádzajúci dňu uskutočnenia účtovného prípadu,

Prijaté a poskytnuté preddavky v cudzej mene prostredníctvom účtu vedeného v tejto cudzej mene sa prepočítavajú na menu euro referenčným výmenným kurzom určeným a vyhláseným Európskou centrálnou bankou alebo Národnou bankou Slovenska v deň predchádzajúci dňu uskutočnenia účtovného prípadu.

Prijaté a poskytnuté preddavky v cudzej mene na účet zriadený v eurách a z účtu zriadeného v eurách sa prepočítavajú na menu euro kurzom, za ktorý boli tieto hodnoty nakúpené alebo predané.

Ku dňu, ku ktorému sa zostavuje účtovná závierka, sa už neprepočítavajú.

Majetok a záväzky vyjadrené v cudzej mene (okrem prijatých a poskytnutých preddavkov) sa ku dňu, ku ktorému sa zostavuje účtovná závierka, prepočítavajú na menu euro referenčným výmenným kurzom určeným a vyhláseným Európskou centrálnou bankou alebo Národnou bankou Slovenska v deň, ku ktorému sa zostavuje účtovná závierka, a účtujú sa s vplyvom na výsledok hospodárenia.

#### 27. Výnosy

Tržby za vlastné výkony a tovar neobsahujú daň z pridanej hodnoty. Sú tiež znížené o zľavy a zrážky (rabaty, bonusy, skontá, dobropisy a pod.), bez ohľadu na to, či zákazník mal vopred na zľavu nárok, alebo či ide o dodatočne uznanú zľavu.

Poznámky Úč PODV 3 - 01

IČO 

|   |   |   |   |   |   |   |   |
|---|---|---|---|---|---|---|---|
| 3 | 5 | 8 | 9 | 0 | 4 | 9 | 5 |
|---|---|---|---|---|---|---|---|

DIČ 

|   |   |   |   |   |   |   |   |   |   |
|---|---|---|---|---|---|---|---|---|---|
| 2 | 0 | 2 | 1 | 8 | 5 | 3 | 5 | 0 | 4 |
|---|---|---|---|---|---|---|---|---|---|

Tržby z predaja výrobkov a tovaru sa vykazujú v deň splnenia dodávky podľa Obchodného zákonníka, podľa Incoterms alebo iných podmienok dohodnutých v zmluve.

Tržby z predaja služieb sa vykazujú v účtovnom období, v ktorom boli služby poskytnuté.

Výnosové úroky sa účtujú rovnomerne v účtovných obdobiach, ktorých sa vecne a časovo týkajú / na základe časového rozlíšenia metódou efektívnej úrokovej miery.

Výnosy z dividend sa zaúčtujú v čase vzniku práva Spoločnosti na prijatie platby.

## 28. Porovnateľné údaje

Ak v dôsledku zmeny účtovných metód a účtovných zásad nie sú hodnoty za bezprostredne predchádzajúce účtovné obdobie v jednotlivých súčiastiach účtovnej závierky porovnateľné, uvádza sa vysvetlenie o neporovnateľných hodnotách v poznámkach.

## 29. Oprava chýb minulých období

Ak Spoločnosť zistí v bežnom účtovnom období významnú chybu týkajúcu sa minulých účtovných období, opraví túto chybu na účtoch 428 - Nerozdelený zisk minulých rokov a 429 - Neuhradená strata minulých rokov, t. j. bez vplyvu na výsledok hospodárenia v bežnom účtovnom období. Opravy nevýznamných chýb minulých účtovných období sa účtujú v bežnom účtovnom období na príslušný nákladový alebo výnosový účet.

V roku 2024 Spoločnosť neúčtovala o oprave významných chýb minulých období.

Poznámky Úč PODV 3 - 01

IČO 3 5 8 9 0 4 9 5

DIČ 2 0 2 1 8 5 3 5 0 4

**E. INFORMÁCIE K POLOŽKÁM SÚVAHY****1. Dlhodobý hmotný majetok**

Prehľad o pohybe dlhodobého hmotného majetku od 1. januára 2024 do 31. decembra 2024 a za porovnateľné obdobie od 1. januára 2023 do 31. decembra 2023 je uvedený v tabuľkách na stranách 15 a 16.

Na zabezpečenie kontokorentného úveru v maximálnej výške 600 000 EUR a termínovaného úveru v maximálnom objeme 1 100 000 EUR bolo v prospech banky zriadené záložné právo na budovy a pozemky; zostatková cena budov k 31. decembru 2024 predstavuje sumu 1 312 227 EUR, pozemku 605 656 EUR (k 31. decembru 2023 zostatková hodnota budov 1 436 204 EUR, hodnota pozemkov 605 656 EUR). Na kontokorentný a investičný úver je zriadené záložné právo na nehnuteľnosti do výšky maximálne 1 450 000 EUR. Dižná suma úveru k 31. decembru 2024 je 611 622 EUR (k 31. decembru 2023 bola 734 093 EUR).

|   | Hodnota za bežné<br>účtovné obdobie<br>(obstarávacie ceny EUR) |
|---|--|
| Dlhodobý hmotný majetok                                     |  |
| Dlhodobý hmotný majetok, na ktorý je zriadené záložné právo | 3 085 178  |

Spoločnosť obstarala formou spotrebiteľského úveru 1 dopravný prostriedok v obstarávacej cene 24 851 EUR zostatková cena k 31. decembru 2024: 8 801 EUR, (k 31. decembru 2023: 3 dopravné prostriedky v obstarávacej cene 54 325 EUR zostatková cena k 31. decembru 2023: 15 014 EUR), ktoré vykazuje ako svoj majetok.

Spoločnosť má v nájme formou finančného prenájmu 4 dopravných prostriedkov v obstarávacej cene 243 429 EUR zostatková cena k 31. decembru 2024 :90 761,8 EUR, (k 31. decembru 2023: 5 dopravných prostriedkov v obstarávacej cene 261 361 EUR, zostatková cena k 31. decembru 2023: 131 510 EUR) , ktoré vykazuje ako svoj majetok. Ďalšie informácie k finančnému prenájomu sú uvedené v časti F.2.

S uvedeným majetkom má Spoločnosť obmedzené právo nakladať, jeho celková obstarávacia hodnota v bežnom účtovnom období je 268 280 EUR.

Dlhodobý hmotný majetok je poistený pre prípad škôd spôsobených živelnou pohromou až do výšky 6 977 099 EUR (rok 2023: 6 977 099 EUR) a škôd spôsobených krádežou do výšky 87 000 EUR (rok 2023: 87 000 EUR). Na automobilový park sú uzatvorené poisťovné zmluvy na povinné zmluvné poistenie a na havarijné poistenie.

Spoločnosť v júli 2015 postihla živelná pohroma – požiar, ktorý poškodil časť výrobnéj haly obstaranej na leasing. Budova bola poistená a leasingový prenajímateľ v rámci leasingovej zmluvy obnovil predmet leasingu. Investičné náklady na obnovu boli vo výške 1.965.472 EUR, z toho suma 1.086.684 EUR bola financovaná poisťovňou. Z tohto poisťového krytia bola suma 276.664 EUR použitá na náhradu škody z vyradenia poškodenej časti budovy a suma 810.019 EUR je vykázaná ako poskytnutá dotácia na obstaranie dlhodobého majetku a rozpúšťa sa do nákladov v časovej a vecnej súvislosti so zaúčtovaním odpisov z tohto dlhodobého majetku. Výška nerozpustenej dotácie k 31.12.2024 je 466 640 EUR (k 31.12.2023 je 508 028 EUR).

Spoločnosť sa dňom 01.09.2016 zlúčila so spoločnosťou Compass pools Europe, s.r.o. V rámci zlúčenia Spoločnosť nadobudla dlhodobý majetok v obstarávacej hodnote 1.489.159 EUR, zostatková hodnota 0 EUR. Majetok je ocenený reálnymi hodnotami.

Spoločnosť sa dňom 01.11.2019 zlúčila so spoločnosťou Pool & Home, s.r.o. V rámci zlúčenia Spoločnosť nadobudla dlhodobý majetok v obstarávacej hodnote 17.812 EUR, zostatková hodnota 0 EUR. Majetok je ocenený reálnymi hodnotami.

Spoločnosť sa dňom 01.12.2020 zlúčila so spoločnosťou POOL & HOME, s.r.o. V rámci zlúčenia Spoločnosť nadobudla dlhodobý majetok v obstarávacej hodnote 232 419 EUR, ktorého zostatková hodnota k 31.12.2024 je 0 EUR. Majetok je ocenený reálnymi hodnotami.

Poznámky Úč PODV 3 - 01

IČO 

|   |   |   |   |   |   |   |   |
|---|---|---|---|---|---|---|---|
| 3 | 5 | 8 | 9 | 0 | 4 | 9 | 5 |
|---|---|---|---|---|---|---|---|

DIČ 

|   |   |   |   |   |   |   |   |   |   |
|---|---|---|---|---|---|---|---|---|---|
| 2 | 0 | 2 | 1 | 8 | 5 | 3 | 5 | 0 | 4 |
|---|---|---|---|---|---|---|---|---|---|

## 2. Dlhodobý nehmotný majetok

Prehľad o pohybe dlhodobého nehmotného majetku od 1. januára 2024 do 31. decembra 2024 a za porovnateľné obdobie od 1. januára 2023 do 31. decembra 2023 je uvedený v tabuľkách na stranách 15 a 16.

Spoločnosť neeviduje v roku 2024 dlhodobý nehmotný majetok, na ktorý je zriadené záložné právo alebo s ktorým má obmedzené právo nakladať (v roku 2023: žiadny).

### Prehľad o nákladoch na výskum a vývoj

Spoločnosť nevykazuje.

## 3. Dlhodobý finančný majetok

Prehľad o pohybe dlhodobého finančného majetku od 1. januára 2024 do 31. decembra 2024 a za porovnateľné obdobie od 1. januára 2023 do 31. decembra 2023 je uvedený v tabuľke na stranách 15 a 16.

|   |   |   |   |   |   |   |   |
|---|---|---|---|---|---|---|---|
| 3 | 5 | 8 | 9 | 0 | 4 | 9 | 5 |
|---|---|---|---|---|---|---|---|

|   |   |   |   |   |   |   |   |   |   |
|---|---|---|---|---|---|---|---|---|---|
| 2 | 0 | 2 | 1 | 8 | 5 | 3 | 5 | 0 | 4 |
|---|---|---|---|---|---|---|---|---|---|

Compass Investiare  
Prehľad o pohybe neobčejného majetku  
31.12.2024

| Názov   | Prvotné ocenenie (Obstarávacia cena/Vlastné náklady) |                |                |                           | Oprávky/Opravné položky |                  |                |               | Zostatková cena |                  |                  |                  |
|---|--|----------------|----------------|---------------------------|-------------------------|------------------|----------------|---------------|-----------------|------------------|------------------|------------------|
|   | 1.1.2024   | Prírastky      | Úbytky         | Presuny                   | 31.12.2024              | 1.1.2024         | Prírastky      | Úbytky        | Presuny         | 31.12.2024       | 01.01.2024       | 31.12.2024       |
|   | EUR  | EUR            | EUR            | EUR                       | EUR                     | EUR              | EUR            | EUR           | EUR             | EUR              | EUR              | EUR              |
| Aktivované náklady na vývoj   | 0  | 0              | 0              | 0                         | 0                       | 0                | 0              | 0             | 0               | 0                | 0                | 0                |
| Softvér   | 186 640  | 0              | 0              | 0                         | 186 640                 | 159 494          | 22 738         | 0             | 0               | 182 232          | 27 146           | 4 408            |
| Ocenenie práv   | 7 100  | 0              | 83 858         | 106 795                   | 30 036                  | 7 100            | 84 814         | 83 858        | 0               | 8 056            | 0                | 21 981           |
| Goodwill  | 0  | 0              | 0              | 0                         | 0                       | 0                | 0              | 0             | 0               | 0                | 0                | 0                |
| Ostatný dlhodobý nehmotný majetok   | 0  | 0              | 0              | 0                         | 0                       | 0                | 0              | 0             | 0               | 0                | 0                | 0                |
| Obstarávaný dlhodobý nehmotný majetok   | 91 515   | 15 280         | 0              | 106 795                   | 0                       | 0                | 0              | 0             | 0               | 0                | 91 515           | 0                |
| Poskytnuté preddávky na dlhodobý nehmotný majetok   | 0  | 0              | 0              | 0                         | 0                       | 0                | 0              | 0             | 0               | 0                | 0                | 0                |
| <b>Dlhodobý nehmotný majetok spolu</b>  | <b>285 255</b>                                       | <b>15 280</b>  | <b>83 858</b>  | <b>213 590</b>            | <b>216 676</b>          | <b>166 594</b>   | <b>107 552</b> | <b>83 858</b> | <b>0</b>        | <b>190 287</b>   | <b>118 661</b>   | <b>26 389</b>    |
| Pozemky   | 2 186 606  | 0              | 0              | 520 000                   | 2 706 606               | 0                | 0              | 0             | 0               | 0                | 2 186 606        | 2 706 606        |
| Stavby  | 2 819 316  | 0              | 0              | 2 819 316                 | 0                       | 1 108 028        | 141 459        | 0             | 0               | 1 249 487        | 1 711 288        | 1 569 829        |
| Samostatné hmotné veci a súbory hmotných vecí   | 4 997 311  | 0              | 10 897         | 77 715                    | 5 064 129               | 3 587 957        | 583 321        | 10 897        | 0               | 4 160 380        | 1 409 355        | 903 749          |
| Pestovateľské celky trvalých porastov   | 0  | 0              | 0              | 0                         | 0                       | 0                | 0              | 0             | 0               | 0                | 0                | 0                |
| Základné stádo a ťažné zvieratá   | 0  | 0              | 0              | 0                         | 0                       | 0                | 0              | 0             | 0               | 0                | 0                | 0                |
| Ostatný dlhodobý hmotný majetok   | 90 920   | 0              | 0              | 0                         | 90 920                  | 17 005           | 8 184          | 0             | 0               | 25 189           | 73 915           | 65 731           |
| Obstarávaný dlhodobý hmotný majetok   | 117 686  | 691 812        | 0              | -597 715                  | 211 782                 | 0                | 0              | 0             | 0               | 0                | 117 686          | 211 782          |
| Poskytnuté preddávky na dlhodobý hmotný majetok   | 102 783  | 0              | 102 783        | 0                         | 0                       | 0                | 0              | 0             | 0               | 0                | 102 783          | 0                |
| <b>Dlhodobý hmotný majetok spolu</b>  | <b>10 314 623</b>                                    | <b>691 812</b> | <b>113 680</b> | <b>0 10 892 754</b>       | <b>0 5 435 056</b>      | <b>4 712 989</b> | <b>732 964</b> | <b>10 897</b> | <b>0</b>        | <b>5 435 056</b> | <b>5 601 633</b> | <b>5 457 698</b> |
| Podielové cenné papiere a podiely v prepojených účtovných jednotkách                            | 0  | 0              | 0              | 0                         | 0                       | 0                | 0              | 0             | 0               | 0                | 0                | 0                |
| Podielové cenné papiere a podiely s podielovou účasťou okrem v prepojených účtovných jednotkách | 1 635  | 0              | 0              | 0                         | 1 635                   | 0                | 1 635          | 0             | 0               | 1 635            | 1 635            | 0                |
| Ostatné realizovateľné cenné papiere a podiely  | 0  | 0              | 0              | 0                         | 0                       | 0                | 0              | 0             | 0               | 0                | 0                | 0                |
| Pôžičky prepojeným účtovným jednotkám   | 0  | 0              | 0              | 0                         | 0                       | 0                | 0              | 0             | 0               | 0                | 0                | 0                |
| Pôžičky v rámci podielovej účasti okrem prepojeným účtovným jednotkám                           | 0  | 0              | 0              | 0                         | 0                       | 0                | 0              | 0             | 0               | 0                | 0                | 0                |
| Ostatné pôžičky   | 0  | 0              | 0              | 0                         | 0                       | 0                | 0              | 0             | 0               | 0                | 0                | 0                |
| Dlhové cenné papiere a ostatný dlhodobý finančný majetok  | 0  | 0              | 0              | 0                         | 0                       | 0                | 0              | 0             | 0               | 0                | 0                | 0                |
| Pôžičky a ostatný dlhodobý finančný majetok so zostatkovou dobou splatnosti najviac jeden rok   | 0  | 0              | 0              | 0                         | 0                       | 0                | 0              | 0             | 0               | 0                | 0                | 0                |
| Účty v bankách s dobou viazanosti dlhšou ako jeden rok  | 0  | 0              | 0              | 0                         | 0                       | 0                | 0              | 0             | 0               | 0                | 0                | 0                |
| Obstarávaný dlhodobý finančný majetok   | 0  | 0              | 0              | 0                         | 0                       | 0                | 0              | 0             | 0               | 0                | 0                | 0                |
| Poskytnuté preddávky na dlhodobý finančný majetok   | 0  | 0              | 0              | 0                         | 0                       | 0                | 0              | 0             | 0               | 0                | 0                | 0                |
| <b>Dlhodobý finančný majetok spolu</b>  | <b>1 635</b>   | <b>0</b>       | <b>0</b>       | <b>0 1 635</b>            | <b>0 1 635</b>          | <b>0</b>         | <b>1 635</b>   | <b>0</b>      | <b>0</b>        | <b>1 635</b>     | <b>1 635</b>     | <b>0</b>         |
| <b>Neobčejný majetok spolu</b>  | <b>10 601 513</b>                                    | <b>707 092</b> | <b>197 539</b> | <b>213 590 11 111 065</b> | <b>0 5 626 978</b>      | <b>4 879 583</b> | <b>842 151</b> | <b>94 756</b> | <b>0</b>        | <b>5 626 978</b> | <b>5 721 929</b> | <b>5 484 087</b> |

|   |   |   |   |   |   |   |   |
|---|---|---|---|---|---|---|---|
| 3 | 5 | 8 | 9 | 0 | 4 | 9 | 5 |
|---|---|---|---|---|---|---|---|

|   |   |   |   |   |   |   |   |   |   |
|---|---|---|---|---|---|---|---|---|---|
| 2 | 0 | 2 | 1 | 8 | 5 | 3 | 5 | 0 | 4 |
|---|---|---|---|---|---|---|---|---|---|

**Company Europe s.p.a.**  
Prehľad o pohybe neobežného majetku  
31.12.2023

| Názov   | Prvotné ocenenie (Obstarávacia cena)/Vlastné náklady |                | Oprávk/Opravné položky |                | Zostatková cena  |                  |
|---|--|----------------|------------------------|----------------|------------------|------------------|
|   | 1.1.2023   | 31.12.2023     | 1.1.2023               | 31.12.2023     | 31.12.2022       | 31.12.2023       |
|   | EUR  | EUR            | EUR                    | EUR            | EUR              | EUR              |
| Aktivované náklady na vývoj   | 0  | 0              | 0                      | 0              | 0                | 0                |
| Softvér   | 186 640  | 0              | 136 756                | 22 738         | 49 884           | 27 146           |
| Ocenenie práva  | 22 025   | 0              | 20 398                 | 1 627          | 1 627            | 0                |
| Goodwill  | 0  | 0              | 0                      | 0              | 0                | 0                |
| Ostatný dlhodobý nehmotný majetok   | 63 024   | 0              | 0                      | 0              | 0                | 0                |
| Obstarávaný dlhodobý nehmotný majetok   | 28 491   | 0              | 0                      | 0              | 63 024           | 91 515           |
| Poskytnuté preddávky na dlhodobý nehmotný majetok   | 0  | 0              | 0                      | 0              | 0                | 0                |
| <b>Dlhodobý nehmotný majetok spolu</b>  | <b>271 689</b>                                       | <b>28 491</b>  | <b>157 154</b>         | <b>24 365</b>  | <b>114 535</b>   | <b>118 661</b>   |
| Pozemky   | 2 186 606  | 0              | 0                      | 0              | 2 186 606        | 2 186 606        |
| Stavby  | 2 816 416  | 0              | 965 736                | 142 292        | 1 850 680        | 1 711 288        |
| Samostatné hmotné veci a súbory hmotných vecí   | 4 924 427  | 0              | 3 322 545              | 657 900        | 1 601 882        | 1 409 355        |
| Pestovateľské celky trvalých porastov   | 0  | 0              | 0                      | 0              | 0                | 0                |
| Základné siadlo a ľahné zvieratá  | 0  | 0              | 0                      | 0              | 0                | 0                |
| Ostatný dlhodobý hmotný majetok   | 90 920   | 0              | 8 821                  | 8 184          | 82 099           | 73 915           |
| Obstarávaný dlhodobý hmotný majetok   | 206 333  | 379 625        | 0                      | 0              | 206 333          | 117 686          |
| Poskytnuté preddávky na dlhodobý hmotný majetok   | 182 783  | 102 783        | 0                      | 0              | 182 783          | 102 783          |
| <b>Dlhodobý hmotný majetok spolu</b>  | <b>10 407 486</b>                                    | <b>482 408</b> | <b>4 297 102</b>       | <b>808 375</b> | <b>6 110 383</b> | <b>5 601 633</b> |
| Podielové cenné papiere a podiely v prepojených účtovných jednotkách                            | 0  | 0              | 0                      | 0              | 0                | 0                |
| Podielové cenné papiere a podiely s podielovou účasťou okrem v prepojených účtovných jednotkách | 0  | 0              | 0                      | 0              | 0                | 0                |
| Ostatné realizovateľné cenné papiere a podiely  | 1 635  | 0              | 0                      | 0              | 1 635            | 1 635            |
| Pôžičky prepojeným účtovným jednotkám   | 0  | 0              | 0                      | 0              | 0                | 0                |
| Pôžičky v rámci podielovej účasti okrem prepojeným účtovným jednotkám                           | 0  | 0              | 0                      | 0              | 0                | 0                |
| Ostatné pôžičky   | 0  | 0              | 0                      | 0              | 0                | 0                |
| Dlhové cenné papiere a ostatný dlhodobý finančný majetok  | 0  | 0              | 0                      | 0              | 0                | 0                |
| Pôžičky a ostatný dlhodobý finančný majetok so zostatkovou dobou splatnosti najviac jeden rok   | 0  | 0              | 0                      | 0              | 0                | 0                |
| Účty v bankách s dobou viazanosti dlhšou ako jeden rok  | 0  | 0              | 0                      | 0              | 0                | 0                |
| Obstarávaný dlhodobý finančný majetok   | 0  | 0              | 0                      | 0              | 0                | 0                |
| Poskytnuté preddávky na dlhodobý finančný majetok   | 0  | 0              | 0                      | 0              | 0                | 0                |
| <b>Dlhodobý finančný majetok spolu</b>  | <b>1 635</b>   | <b>0</b>       | <b>0</b>               | <b>0</b>       | <b>1 635</b>     | <b>0</b>         |
| <b>Neobežný majetok spolu</b>   | <b>10 680 810</b>                                    | <b>510 899</b> | <b>4 454 256</b>       | <b>832 740</b> | <b>6 226 554</b> | <b>5 721 929</b> |

Poznámky Úč PODV 3 - 01

IČO 3 5 8 9 0 4 9 5

DIČ 2 0 2 1 8 5 3 5 0 4

**4. Zásoby**

Vývoj opravnej položky v priebehu účtovného obdobia je uvedený v nasledujúcom prehľade:

|  | Stav k<br>1.1.2024 | Tvorba<br>(zvýšenie) | Zúčtovanie<br>(použitie) | Zúčtovanie<br>(zrušenie) | Stav k<br>31.12.2024 |
|--|--------------------|----------------------|--------------------------|--------------------------|----------------------|
| Materiál   |                    |                      |                          |                          |                      |
| Nedokončená výroba a<br>polotovary vlastnej výroby |                    |                      |                          |                          | 0                    |
| Výrobky  |                    |                      |                          |                          | 0                    |
| Zvieratá   |                    |                      |                          |                          | 0                    |
| Tovar  | 40 165             | 20 000               |                          |                          | 60 165               |
| Poskytnuté preddavky na<br>zásoby                  |                    |                      |                          |                          | 0                    |
| <b>Spolu</b>                                       | <b>40 165</b>      | <b>20 000</b>        |                          |                          | <b>60 165</b>        |

Zníženie úžitkovej hodnoty zásob bolo zohľadnené vytvorením opravnej položky. Úžitková hodnota zásob sa znížila predovšetkým v dôsledku zmeny výrobného sortimentu, nadmernosti zásob a zníženia predajných cien. K zúčtovaniu opravnej položky nedošlo.

Na zásoby je zriadené záložné právo v prospech VUB, a.s. do maximálnej výšky 1.100.000 EUR.

**5. Údaje o zákazkovej výrobe**

Informácie o zákazkovej výrobe sú uvedené v nasledujúcej tabuľke:

|  | EUR     |
|--|---------|
| Výnosy zo zákazkovej výroby v bežnom účtovnom období | 428 080 |
| Celková suma vynaložených nákladov k 31.12.2024      | 201 231 |
| Zisk vykázaný k 31.12.2024                           | 226 848 |
| Suma prijatých preddavkov                            | 301 795 |
| Suma zadržanej platby                                | 0       |

Poznámky Úč PODV 3 - 01

IČO 3 5 8 9 0 4 9 5

DIČ 2 0 2 1 8 5 3 5 0 4

**6. Pohľadávky**

Vývoj opravnej položky v priebehu účtovného obdobia je zobrazený v nasledujúcom prehľade:

|   | Stav k<br>1.1.2024 | Tvorba<br>(zvýšenie) | Zúčtovanie<br>(použitie) | Zúčtovanie<br>(zrušenie) | Stav k<br>31.12.2024 |
|---|--------------------|----------------------|--------------------------|--------------------------|----------------------|
|   | EUR                | EUR                  | EUR                      | EUR                      | EUR                  |
| Pohľadávky z obchodného styku voči prepojeným účtovným jednotkám  |                    |                      |                          |                          |                      |
| Pohľadávky z obchodného styku v rámci podielovej účasti okrem pohľadávok voči prepojeným účtovným jednotkám |                    |                      |                          |                          |                      |
| Ostatné pohľadávky z obchodného styku   | 432 674            | 79 065               | 56 213                   | 82 397                   | 373 128              |
| Ostatné pohľadávky voči prepojeným účtovným jednotkám   |                    |                      |                          |                          |                      |
| Ostatné pohľadávky v rámci podielovej účasti okrem pohľadávok voči prepojeným účtovným jednotkám            |                    |                      |                          |                          |                      |
| Pohľadávky voči spoločníkom, členom a združeniu   |                    |                      |                          |                          |                      |
| Sociálne poistenie  |                    |                      |                          |                          |                      |
| Daňové pohľadávky a dotácie   |                    |                      |                          |                          |                      |
| Iné pohľadávky  | 16 056             |                      |                          | 2 248                    | 13 808               |
| <b>Spolu</b>  | <b>448 729</b>     | <b>79 065</b>        | <b>56 213</b>            | <b>84 645</b>            | <b>386 936</b>       |

Opravné položky k pohľadávkam zohľadňujú bonitu klienta a jeho schopnosť splácať svoje záväzky.

K použitiu opravnej položky dochádza pri úhrade alebo odpísaní pohľadávky po splatnosti, ku ktorej bola v minulosti vytvorená opravná položka.

K zrušeniu opravnej položky dochádza v prípadoch, kedy pominulo resp. znížilo sa riziko, že dlžník pohľadávku úplne alebo čiastočne nespladí.

Veková štruktúra pohľadávok v bto hodnote s výnimkou odloženej dane a čistej hodnoty zákazky je uvedená v nasledujúcom prehľade:

|   | 31.12.2024<br>EUR | 31.12.2023<br>EUR |
|---|-------------------|-------------------|
| Pohľadávky po splatnosti                                      | 874 684           | 872 822           |
| Pohľadávky so zostatkovou dobou splatnosti do 1 roka          | 198 890           | 550 453           |
| Pohľadávky so zostatkovou dobou splatnosti 1 až 5 rokov       | 0                 | 0                 |
| Pohľadávky so zostatkovou dobou splatnosti dlhšou ako 5 rokov | 0                 | 0                 |
| <b>Spolu</b>  | <b>1 073 574</b>  | <b>1 423 275</b>  |

Na pohľadávky je zriadené záložné právo v prospech VUB, a.s. do maximálnej výšky 1 100 000 EUR.

Poznámky Úč PODV 3 - 01

IČO 3 5 8 9 0 4 9 5

DIČ 2 0 2 1 8 5 3 5 0 4

**7. Odložená daňová pohľadávka**

Výpočet odloženej daňovej pohľadávky je uvedený v nasledujúcom prehľade:

|   | 31.12.2024     | 31.12.2023     |
|---|----------------|----------------|
|   | EUR            | EUR            |
| Dočasné rozdiely medzi účtovnou hodnotou majetku a účtovnou hodnotou záväzkov a ich daňovou základňou | 790 247        | 888 715        |
| - odpočítateľné   | 790 247        | 888 715        |
| - zdaniteľné  | 0              | 0              |
| Možnosť umorovať daňovú stratu v budúcnosti   | 0              | 0              |
| Nevyužitá daňové odpočty a iné daňové nároky  | 0              | 0              |
| Sadzba dane z príjmov   | 21             | 21             |
| Odložená daňová pohľadávka  | <u>165 952</u> | <u>186 630</u> |
| Vykázaná odložená daňová pohľadávka   | <u>165 952</u> | <u>186 630</u> |

Odložená daňová pohľadávka sa vykázala vo výške, v ktorej je pravdepodobné, že sa v budúcnosti využije.

|   | EUR           |
|---|---------------|
| Stav k 31. decembru 2023 (pohľadávka +/- záväzok -) | 186 630       |
| Stav k 31. decembru 2024 (pohľadávka +/- záväzok -) | 165 952       |
| <b>Zmena</b>  | <b>20 678</b> |
| z toho:   |               |
| - zaúčtované do výsledku hospodárenie               | 20 678        |
| - zaúčtované do vlastného imania                    | 0             |

**8. Krátkodobý finančný majetok**

Spoločnosť nemá náplň pre túto položku

**9. Vlastné akcie a vlastné obchodné podiely**

Spoločnosť nemá náplň pre túto položku.

**10. Finančné účty**

Ako finančné účty sú vykázané peniaze v pokladnici, účty v bankách a ceniny. Účtami v bankách môže Spoločnosť voľne disponovať.

**11. Časové rozlíšenie - aktíva**

Poznámky Úč PODV 3 - 01

IČO 3 5 8 9 0 4 9 5

DIČ 2 0 2 1 8 5 3 5 0 4

Ide o tieto položky:

| <b>Opis položky časového rozlíšenia</b>     | <b>31.12.2024</b> | <b>31.12.2023</b> |
|---|-------------------|-------------------|
|   | <b>EUR</b>        | <b>EUR</b>        |
| Náklady budúcich období dlhodobé, z toho:   | 0                 | 0                 |
| Servisné služby                             | 0                 | 0                 |
| Náklady budúcich období krátkodobé, z toho: | 100 333           | 72 782            |
| Nájomné                                     | 0                 | 0                 |
| Ostatné                                     | 100 333           | 72 782            |
| Príjmy budúcich období dlhodobé, z toho:    | 0                 | 0                 |
| Prenájom                                    | 0                 | 0                 |
| Príjmy budúcich období krátkodobé, z toho:  | 0                 | 0                 |
| Náhrada poisťnej udalosti                   | 0                 | 0                 |
| Ostatné                                     | 0                 | 0                 |
| <b>Spolu</b>                                | <b>100 333</b>    | <b>72 782</b>     |

Ako náklady budúcich období Spoločnosť vykazuje zaplatené poisťné a iné náklady na služby vopred zaplatené.

## 12. Vlastné imanie

Základné imanie Spoločnosti k 31. decembru 2024 je 700 000 EUR (31. decembru 2023 je 700 000 EUR).

Základné imanie k 31.12.2024 bolo splatené v hodnote 700 000 EUR.

Sumy, ktoré neboli účtované ako náklad alebo výnos, ale priamo na účty vlastného imania, sú uvedené v časti N. Prehľad o pohybe vlastného imania.

Účtovný zisk za rok 2023 vo výške 160 475,80 EUR bol rozdelený takto:

|   | <b>EUR</b>     |
|---|----------------|
| Prídel do zákonného rezervného fondu      |                |
| Prídel do štatutárnych a ostatných fondov |                |
| Úhrada straty minulých rokov              |                |
| Výplata zisku spoločníkom                 | 150 000        |
| Prevod na nerozdelený zisk minulých rokov | 10 476         |
| Iné                                       | 0              |
| <b>Spolu</b>                              | <b>160 476</b> |

O rozdelení výsledku hospodárenia za účtovné obdobie 2024 vo výške 643 720 EUR rozhodne valné zhromaždenie. Návrh štatutárneho orgánu valnému zhromaždeniu je takýto:

- prevod na nerozdelený zisk minulých rokov 643 720 EUR.

Prídel do zákonného rezervného fondu je vykonaný v sume, ktorá zabezpečuje, že zákonný rezervný fond dosiahne svoju maximálnu hranicu stanovenú v právnych predpisoch a v spoločenskej zmluve.

Poznámky Úč PODV 3 - 01

IČO 3 5 8 9 0 4 9 5

DIČ 2 0 2 1 8 5 3 5 0 4

**13. Rezervy**

Prehľad o rezervách za bežné účtovné obdobie je uvedený v nasledujúcom prehľade:

|   | Stav k<br>1.1.2024 | Tvorba<br>(zvýšenie) | Zúčtovanie<br>(použitie) | Zúčtovanie<br>(zrušenie) | Stav k<br>31.12.2024 |
|---|--------------------|----------------------|--------------------------|--------------------------|----------------------|
|   | EUR                | EUR                  | EUR                      | EUR                      | EUR                  |
| <b>Dlhodobé rezervy, z toho:</b>                              | <b>192 533</b>     | <b>4 408</b>         | <b>52 852</b>            | <b>21 093</b>            | <b>122 996</b>       |
| <b>Ostatné rezervy dlhodobé</b>                               |                    |                      |                          |                          |                      |
| Reklamácie, záručné opravy a vrátené<br>dodávky               | 192 533            | 4 408                | 52 852                   | 21 093                   | 122 996              |
| Odchodné do dôchodku  | 0                  | 0                    | 0                        | 0                        | 0                    |
| <b>Ostatné rezervy dlhodobé spolu</b>                         | <b>192 533</b>     | <b>4 408</b>         | <b>52 852</b>            | <b>21 093</b>            | <b>122 996</b>       |
| <b>Krátkodobé rezervy, z toho:</b>                            | <b>348 941</b>     | <b>130 168</b>       | <b>72 941</b>            | <b>0</b>                 | <b>406 168</b>       |
| <b>Zákonné rezervy krátkodobé</b>                             |                    |                      |                          |                          |                      |
| Mzdy na dovolenku vrátane sociálneho<br>zabezpečenia          | 62 487             | 71 720               | 62 487                   |                          | 71 720               |
| Rezerva na emisie   | 0                  |                      |                          |                          | 0                    |
| <b>Zákonné rezervy krátkodobé spolu</b>                       | <b>62 487</b>      | <b>71 720</b>        | <b>62 487</b>            | <b>0</b>                 | <b>71 720</b>        |
| Ostatné rezervy krátkodobé                                    | 0                  | 52 852               | 0                        | 0                        | 52 852               |
| Sprostredkovateľské provízie                                  | 0                  | 0                    | 0                        | 0                        | 0                    |
| Overenie účtovnej závierky a zostavenie<br>daňového priznania | 4 740              | 5 340                | 4 740                    | 0                        | 5 340                |
| Rabat odberateľom   | 281 714            | 256                  | 5 714                    | 0                        | 276 256              |
| Odemny pracovníkom  | 0                  | 0                    | 0                        | 0                        | 0                    |
| Odstupné zamestnancom   | 0                  | 0                    | 0                        | 0                        | 0                    |
| Pokuty a penále   | 0                  | 0                    | 0                        | 0                        | 0                    |
| Iné   | 0                  | 0                    | 0                        | 0                        | 0                    |
|   | <b>286 454</b>     | <b>58 448</b>        | <b>10 454</b>            | <b>0</b>                 | <b>334 448</b>       |
| Nevyfakturované dodávky majetku                               | 0                  | 0                    | 0                        | 0                        | 0                    |
| <b>Ostatné rezervy krátkodobé spolu</b>                       | <b>286 454</b>     | <b>58 448</b>        | <b>10 454</b>            | <b>0</b>                 | <b>334 448</b>       |

Rezerva na reklamácie, záručné opravy a vrátené dodávky bola vytvorená ako percentuálny podiel z obratu Spoločnosti za posledné tri roky. Rezerva bude použitá v priebehu nasledujúcich účtovných období.

Rezerva na rabat odberateľom je vytvorená odhadom podľa prepokladaných zliav.

**Nevyfakturované dodávky majetku**

Rezervy na nevyfakturované dodávky majetku sa nevykazujú s vplyvom na výsledok hospodárenia.

Poznámky Úč PODV 3 - 01

IČO 3 5 8 9 0 4 9 5

DIČ 2 0 2 1 8 5 3 5 0 4

**14. Závazky**

Závazky (okrem bankových úverov, pôžičiek a návratných finančných výpomocí, záväzkov zo sociálneho fondu, odloženého daňového záväzku a rezerv) podľa doby splatnosti sú nasledovné:

|                              | 31.12.2024<br>EUR | 31.12.2023<br>EUR |
|------------------------------|-------------------|-------------------|
| Závazky po lehote splatnosti | 290 990           | 237 393           |
| Závazky v lehote splatnosti  | 2 642 729         | 2 369 225         |
| <b>Spolu</b>                 | <b>2 933 719</b>  | <b>2 606 618</b>  |

Štruktúra záväzkov (okrem bankových úverov, pôžičiek a návratných finančných výpomocí, záväzkov zo sociálneho fondu, odloženého daňového záväzku a rezerv) podľa zostatkovej doby splatnosti k 31. decembru 2024 je uvedená v nasledujúcom prehľade:

|  | Účtovná<br>hodnota | Menej ako 1<br>rok | 1 - 5 rokov  | Viac ako 5<br>rokov |
|--|--------------------|--------------------|--------------|---------------------|
| Závazky z obchodného styku voči prepojeným účtovným jednotkám  | 27 841             | 27 841             |              |                     |
| Závazky z obchodného styku v rámci podielovej účasti okrem záväzkov voči prepojeným účtovným jednotkám |                    |                    |              |                     |
| Ostatné záväzky z obchodného styku   | 2 033 059          | 2 033 059          |              |                     |
| Čistá hodnota zákazky  |                    |                    |              |                     |
| Ostatné záväzky voči prepojeným účtovným jednotkám   |                    |                    |              |                     |
| Ostatné záväzky v rámci podielovej účasti okrem záväzkov voči prepojeným účtovným jednotkám            |                    |                    |              |                     |
| Ostatné dlhodobé záväzky   | 1 021              |                    | 1 021        |                     |
| Dlhodobé prijaté preddavky   |                    |                    |              |                     |
| Dlhodobé zmenky na úhradu  |                    |                    |              |                     |
| Vydané dlhopisy  |                    |                    |              |                     |
| Iné dlhodobé záväzky   | 4 255              |                    | 4 255        |                     |
| Závazky voči spoločníkom a združeniu   | 150 000            | 150 000            |              |                     |
| Závazky voči zamestnancom  | 107 342            | 107 342            |              |                     |
| Závazky zo sociálneho poistenia  | 70 307             | 70 307             |              |                     |
| Daňové záväzky a dotácie   | 75 243             | 75 243             |              |                     |
| Závazky z derivátových operácií  |                    |                    |              |                     |
| Iné záväzky  | 464 651            | 464 651            |              |                     |
| <b>Spolu</b>   | <b>2 933 719</b>   | <b>2 928 443</b>   | <b>5 276</b> | <b>0</b>            |

Poznámky Úč PODV 3 - 01

IČO 3 5 8 9 0 4 9 5

DIČ 2 0 2 1 8 5 3 5 0 4

Štruktúra záväzkov (okrem bankových úverov, pôžičiek a návratných finančných výpomocí, záväzkov zo sociálneho fondu, odloženého daňového záväzku a rezerv) podľa zostatkovej doby splatnosti k 31. decembru 2023 je uvedená v nasledujúcom prehľade:

|  | Účtovná<br>hodnota | Menej ako 1<br>rok | 1 - 5 rokov   | Viac ako 5<br>rokov |
|--|--------------------|--------------------|---------------|---------------------|
| Záväzky z obchodného styku voči prepojeným účtovným jednotkám  | 71 306             | 71 306             |               |                     |
| Záväzky z obchodného styku v rámci podielovej účasti okrem záväzkov voči prepojeným účtovným jednotkám |                    |                    |               |                     |
| Ostatné záväzky z obchodného styku   | 1 734 146          | 1 734 146          |               |                     |
| Čistá hodnota zákazky  |                    |                    |               |                     |
| Ostatné záväzky voči prepojeným účtovným jednotkám   |                    |                    |               |                     |
| Ostatné záväzky v rámci podielovej účasti okrem záväzkov voči prepojeným účtovným jednotkám            |                    |                    |               |                     |
| Ostatné dlhodobé záväzky   | 4 960              |                    | 4 960         |                     |
| Dlhodobé prijaté preddavky   |                    |                    |               |                     |
| Dlhodobé zmenky na úhradu  |                    |                    |               |                     |
| Vydané dlhopisy  |                    |                    |               |                     |
| Iné dlhodobé záväzky   | 36 571             |                    | 36 571        |                     |
| Záväzky voči spoločníkom a združeniu   | 150 000            | 150 000            |               |                     |
| Záväzky voči zamestnancom  | 64 551             | 64 551             |               |                     |
| Záväzky zo sociálneho poistenia  | 51 073             | 51 073             |               |                     |
| Daňové záväzky a dotácie   | 12 930             | 12 930             |               |                     |
| Záväzky z derivátových operácií  |                    |                    |               |                     |
| Iné záväzky  | 481 081            | 481 081            |               |                     |
| <b>Spolu</b>   | <b>2 606 618</b>   | <b>2 565 087</b>   | <b>41 531</b> | <b>0</b>            |

Informácie k záväzkom z finančného prenájmu sú uvedené v časti F.2.

#### 15. Odložený daňový záväzok

Spoločnosť nemá náplň pre túto položku.

#### 16. Sociálny fond

Tvorba a čerpanie sociálneho fondu v priebehu účtovného obdobia sú znázornené v nasledujúcom prehľade:

|                                     | 31.12.2024<br>EUR | 31.12.2023<br>EUR |
|-------------------------------------|-------------------|-------------------|
| Stav k 1. januáru                   | 9 315             | 6 906             |
| Tvorba na ťarchu nákladov           | 11 261            | 11 957            |
| Tvorba zo zisku                     | 0                 | 6 000             |
| Čerpanie                            | 18 034            | 15 548            |
| Vykázaná odložená daňová pohľadávka | <b>2 542</b>      | <b>9 315</b>      |

Časť sociálneho fondu sa podľa zákona o sociálnom fonde tvorí povinne na ťarchu nákladov a časť sa môže vytvárať zo zisku. Sociálny fond sa podľa zákona o sociálnom fonde čerpá na sociálne, zdravotné, rekreačné a iné potreby zamestnancov.

Poznámky Úč PODV 3 - 01

IČO 3 5 8 9 0 4 9 5

DIČ 2 0 2 1 8 5 3 5 0 4

**17. Vydané dlhopisy**

Spoločnosť nemá náplň pre túto položku.

**18. Bankové úvery**

Štruktúra bankových úverov je uvedená v nasledujúcom prehľade:

|                                 | Mena | Urok pa.a<br>v % | Dátum<br>spiatnosti | Suma<br>istiny v<br>príslušnej<br>mene k<br>31.12.2024 | Suma<br>istiny v<br>eurách k<br>31.12.2024 | Suma<br>istiny v<br>príslušnej<br>mene k<br>31.12.2023 |
|---------------------------------|------|------------------|---------------------|--|--|--|
| <b>Dlhodobé bankové úvery</b>   |      |                  |                     |  |  |  |
| Bankový úver                    | EUR  |                  |                     | 614 133  | 614 133                                    | 734 093  |
|                                 |      |                  |                     | <b>614 133</b>   | <b>614 133</b>                             | <b>734 093</b>   |
| <b>Krátkodobé bankové úvery</b> |      |                  |                     |  |  |  |
| Bankový úver KTK                | EUR  |                  | mesačne             | 0  | 0  | 0  |
| Kreditné platobné karty         | EUR  |                  | mesačne             | 2 511  | 2 511                                      | 0  |
|                                 |      |                  |                     | <b>2 511</b>   | <b>2 511</b>                               | <b>0</b>   |

Štruktúra bankových úverov podľa zostatkovej doby splatnosti je uvedená v nasledujúcom prehľade:

|  | 31.12.2024<br>EUR | 31.12.2023<br>EUR |
|--|-------------------|-------------------|
| Bankové úvery po splatnosti                                      | 0                 | 0                 |
| Bankové úvery zo zostatkovou dobou splatnosti do 1 roka          | 113 331           | 122 982           |
| Bankové úvery so zostatkovou dobou splatnosti 1 až 5 rokov       | 451 280           | 451 280           |
| Bankové úvery so zostatkovou dobou splatnosti dlhšou ako 5 rokov | 49 522            | 159 832           |
| <b>Spolu</b>   | <b>614 133</b>    | <b>734 093</b>    |

Kontokorentný úver vo maximálnej výške 600 000 EUR, čerpanie k 31.12.2024 vo výške 0 a investičný úver vo výške 734 093 EUR zabezpečený blankozmenkou, zriadeným záložného práva na nehnuteľnosti do maximálnej výšky 1 450 000 EUR, záložným právom na pohľadávky z vkladov na účtoch v banke, záložným právom na zabezpečené pohľadávky nekryté akreditívom.

**19. Pôžičky a návratné finančné výpomoci**

Spoločnosť nemá náplň pre túto položku

**20. Časové rozlíšenie - pasíva**

Štruktúra časového rozlíšenia je uvedená v nasledujúcom prehľade:

Poznámky Úč PODV 3 - 01

IČO 3 5 8 9 0 4 9 5

DIČ 2 0 2 1 8 5 3 5 0 4

|   | 31.12.2024<br>EUR | 31.12.2023<br>EUR |
|---|-------------------|-------------------|
| Výdavky budúcich období dlhodobé, z toho:   | 0                 | 0                 |
| Servisné služby                             | 0                 | 0                 |
| Výdavky budúcich období krátkodobé, z toho: | 0                 | 0                 |
| Nájomné                                     | 0                 | 0                 |
| Ostatné                                     | 0                 | 0                 |
| Výnosy budúcich období dlhodobé, z toho:    | 417 282           | 459 361           |
| Náhrada poisťnej udalosti                   | 417 282           | 459 361           |
| Výnosy budúcich období krátkodobé, z toho:  | 49 358            | 48 666            |
| Náhrada poisťnej udalosti                   | 49 357            | 48 666            |
| Ostatné                                     | 0                 | 0                 |
| <b>Spolu</b>                                | <b>466 640</b>    | <b>508 028</b>    |

## F. INFORMÁCIE O PRENÁJMOCH

### 1. Finančný prenájom (Spoločnosť ako prenajímateľ)

Spoločnosť nemá náplň pre túto položku

### 2. Finančný prenájom (Spoločnosť ako nájomca)

Spoločnosť má záväzky z finančného prenájmu 4 dopravných prostriedkov (rok 2023 5 dopravných prostriedkov). Výška budúcich platieb rozdelená na istinu a finančný náklad podľa doby splatnosti je uvedená v nasledujúcom prehľade:

| Názov položky   | 31.12.2024              |  |                    | 31.12.2023              |  |                    |
|-----------------|-------------------------|--|--------------------|-------------------------|--|--------------------|
|                 | do jedného roka vrátane | Splatnosť od jedného roka do piatich rokov vrátane | viac ako päť rokov | do jedného roka vrátane | Splatnosť od jedného roka do piatich rokov vrátane | viac ako päť rokov |
| a               | b                       | c  | d                  | e                       | f  | g                  |
| Istina          | 32 316                  | 4 255  | 0                  | 38 866                  | 36 572   | 0                  |
| Finančný náklad | 312                     | 13   | 0                  | 1 012                   | 325  | 0                  |
| <b>Spolu</b>    | <b>32 629</b>           | <b>4 268</b>                                       | <b>0</b>           | <b>39 878</b>           | <b>36 897</b>                                      | <b>0</b>           |

Informácie o finančnom prenájme sú uvedené aj v časti E.1.

Záväzky z finančného prenájmu sú kryté záložným právom k predmetom prenájmu, obstarávacía hodnota 243 429 EUR.

Poznámky Úč PODV 3 - 01

IČO 3 5 8 9 0 4 9 5

DIČ 2 0 2 1 8 5 3 5 0 4

**G. INFORMÁCIE O DANIACH Z PRÍJMOV**

Prevod od teoretickej dane z príjmov k vykázanej dani z príjmov je uvedený v nasledujúcom prehľade:

|   | 2024               |                |            | 2023               |               |            |
|---|--------------------|----------------|------------|--------------------|---------------|------------|
|   | Základ dane<br>EUR | Daň<br>EUR     | Daň<br>%   | Základ dane<br>EUR | Daň<br>EUR    | Daň<br>%   |
| Výsledok hospodárenie pred zdanením                 | 885 191            |                |            | 251 948            |               |            |
| z toho teoretická daň 21%                           |                    | 185 890        | 21%        |                    | 52 909        | 21%        |
| Daňovo neuznané náklady                             | 385 933            | 81 046         | 9%         | 836 146            | 175 591       | 70%        |
| Výnosy nepodliehajúce dani                          | -219 729           | -46 143        | -5%        | -678 464           | -142 477      | -57%       |
| Umorenie daňovej straty                             |                    | 0              | 0%         | -9 961             | -2 092        | -1%        |
| Využitie daňových odpočtov a iných daňových nárokov |                    | 0              | 0%         |                    | 0             | 0%         |
| Daň vyberaná zrážkou                                |                    | 0              | 0%         |                    | 0             | 0%         |
|   | 1 051 395          | 220 793        | 25%        | 399 669            | 83 931        | 33%        |
| <b>Splatná daň</b>                                  |                    | <b>220 793</b> | <b>25%</b> |                    | <b>83 931</b> | <b>33%</b> |
| Odložená daň  |                    | 20 678         | 2%         |                    | 7 542         | 3%         |
| <b>Celkovo vykázaná daň</b>                         |                    | <b>241 471</b> | <b>27%</b> |                    | <b>91 472</b> | <b>36%</b> |

Sadzba dane z príjmov v Slovenskej republike je 21 % (v roku 2023 21 %).

**H. INFORMÁCIE O MAJETKU A ZÁVÄZKOV ZABEZPEČENÝCH DERIVÁTMI****I. Deriváty**

Spoločnosť nemá náplň pre túto položku

Poznámky Úč PODV 3 - 01

IČO 3 5 8 9 0 4 9 5

DIČ 2 0 2 1 8 5 3 5 0 4

**I. INFORMÁCIE O POLOŽKÁCH VÝKAZU ZISKOV A STRÁT****1. Tržby za vlastné výkony a tovar**

Tržby za vlastné výkony a tovar podľa jednotlivých segmentov, t. j. podľa typov výrobkov a služieb, sú uvedené v nasledujúcom prehľade:

|                         | <b>2024</b><br>EUR | <b>2023</b><br>EUR |
|-------------------------|--------------------|--------------------|
| Výrobky                 |                    |                    |
| Bazény                  | 9 508 399          | 9 514 912          |
|                         | <b>9 508 399</b>   | <b>9 514 912</b>   |
| Tovar                   |                    |                    |
| Príslušenstvo k bazénom | 740 137            | 478 129            |
|                         | <b>740 137</b>     | <b>478 129</b>     |
| Služby                  |                    |                    |
| Preprava                | 445 616            | 431 674            |
| Zákazková výroba        | 428 080            | 663 111            |
| Ostatné                 | 154 813            | 178 626            |
|                         | <b>1 028 509</b>   | <b>1 273 412</b>   |
| <b>Spolu</b>            | <b>11 277 045</b>  | <b>11 266 453</b>  |

**2. Zmena stavu zásob vlastnej výroby**

Zmena stavu zásob vlastnej výroby vykázaná vo výkaze ziskov a strát je zvýšenie o 110 166 EUR (v roku 2023 zníženie o 307 422 EUR). Vychádzajúc zo súvahových položiek predstavuje zvýšenie o 18 104 EUR (v roku 2023 zníženie o 471 438 EUR), ako je to znázornené v nasledujúcom prehľade:

|                                      | Stav k           |                  |                  | Zmena stavu    |                 |
|--------------------------------------|------------------|------------------|------------------|----------------|-----------------|
|                                      | 31.12.2024       | 31.12.2023       | 31.12.2022       | 2024           | 2023            |
| Nedokončená výroba                   | 11 992           | 12 402           | 15 412           | -410           | -3 010          |
| Hotové výrobky                       | 1 094 044        | 1 075 530        | 1 543 958        | 18 514         | -468 428        |
| Spolu                                | <u>1 106 036</u> | <u>1 087 932</u> | <u>1 559 370</u> | 18 104         | -471 438        |
| Manká a škody                        |                  |                  |                  |                |                 |
| Spotreba                             |                  |                  |                  | 92 062         | 164 016         |
| Dary                                 |                  |                  |                  |                |                 |
| Zmena stavu vo výkaze ziskov a strát |                  |                  |                  | <u>110 166</u> | <u>-307 422</u> |

Rozdiel je spôsobený tým, že niektoré položky sa podľa slovenských právnych predpisov neúčtujú prostredníctvom zmeny stavu, ale priamo na príslušné iné účty nákladov a výnosov.

Poznámky Úč PODV 3 - 01

IČO 3 5 8 9 0 4 9 5

DIČ 2 0 2 1 8 5 3 5 0 4

**3. Aktivácia**

Prehľad o aktivácii:

|   | <b>2024</b> | <b>2023</b> |
|---|-------------|-------------|
|   | <b>EUR</b>  | <b>EUR</b>  |
| Dlhodobý majetok vytvorený vlastnou činnosťou | 0           | 20 456      |
| Ostatná aktivácia                             | 0           | 20 456      |

**4. Ostatné výnosy z hospodárskej činnosti**

|  | <b>2024</b>    | <b>2023</b>   |
|--|----------------|---------------|
|  | <b>EUR</b>     | <b>EUR</b>    |
| Náhrady z poisťovne  | 26 205         | 18 304        |
| Rozpustenie náhrady poisťovne na obnovu majetku zničeného požiarom | 42 079         | 42 079        |
| Emisné kvóty   | 0              | 0             |
| dotácia na energie   | 0              | 0             |
| Zmluvné pokuty a penále  | 0              | 0             |
| Inventarizačné prebytky  | 71 732         | 22 297        |
| Výnosy z odpísaných pohľadávok a záväzkov                          | 0              | 0             |
| Iné  | 30 344         | 7 995         |
| <b>Spolu</b>   | <b>170 359</b> | <b>90 675</b> |

**5. Osobné náklady**

|                                    | <b>2024</b>      | <b>2023</b>      |
|------------------------------------|------------------|------------------|
|                                    | <b>EUR</b>       | <b>EUR</b>       |
| Mzdy                               | 1 361 180        | 1 453 195        |
| Ostatné náklady na závislú činnosť | 0                | 0                |
| Sociálne poistenie                 | 362 813          | 380 787          |
| Zdravotné poistenie                | 154 376          | 149 647          |
| Sociálne zabezpečenie              | 130 395          | 108 197          |
| <b>Spolu</b>                       | <b>2 008 764</b> | <b>2 091 826</b> |

**6. Kurzové zisky**

|  | <b>2024</b>  | <b>2023</b>  |
|--|--------------|--------------|
|  | <b>EUR</b>   | <b>EUR</b>   |
| Kurzové zisky  | 1 704        | 621          |
| Kurzové zisky ku dňu, ku ktorému sa zostavuje účtovná závierka | 200          | 2 997        |
| <b>Spolu</b>   | <b>1 904</b> | <b>3 618</b> |

Poznámky Úč PODV 3 - 01

IČO 3 5 8 9 0 4 9 5

DIČ 2 0 2 1 8 5 3 5 0 4

**7. Finančné výnosy**

Štruktúra finančných výnosov je uvedená v nasledujúcom prehľade:

|  | <b>2024</b>  | <b>2023</b>  |
|--|--------------|--------------|
|  | <b>EUR</b>   | <b>EUR</b>   |
| Tržba z predaja vlastného podielu  | 0            | 0            |
| Výnos z rozdielu medzi uznanou hodnotou vkladu a účtovnou hodnotou vkladateľného majetku |              |              |
| Výnosy z cenných papierov a podielov v dcérskej účtovnej jednotke                        |              |              |
| Výnosové úroky   | 127          | 0            |
| Ostatné finančné výnosy, kurzové zisky   | 1 912        | 3 735        |
| <b>Spolu</b>   | <b>2 039</b> | <b>3 735</b> |

**8. Náklady na poskytnuté služby**

|                                    | <b>2024</b>      | <b>2023</b>      |
|------------------------------------|------------------|------------------|
|                                    | <b>EUR</b>       | <b>EUR</b>       |
| Prepravné služby                   | 321 361          | 311 625          |
| Likvidácia odpadu                  | 125 879          | 87 176           |
| Nájomné                            | 170 127          | 169 824          |
| Náklady na inzerciu, reklamu       | 212 849          | 57 892           |
| Telefónne poplatky                 | 13 107           | 15 051           |
| Opravy a udržiavanie               | 310 941          | 253 777          |
| Audit, právne služby a poradenstvo | 43 592           | 52 662           |
| Externé služby výroba              | 435 463          | 417 454          |
| Externé služby obchod              | 72 925           | 32 834           |
| Cestovné                           | 57 967           | 88 650           |
| Ostatné                            | 256 243          | 348 900          |
| <b>Spolu</b>                       | <b>2 020 454</b> | <b>1 835 846</b> |

**9. Ostatné náklady na hospodársku činnosť**

|  | <b>2024</b>      | <b>2023</b>      |
|--|------------------|------------------|
|  | <b>EUR</b>       | <b>EUR</b>       |
| Škody zo živelných pohrôm na majetku                 | 0                | 0                |
| Manká a škody  | 105 498          | 63 526           |
| Poistenie  | 56 115           | 61 228           |
| Tvorba a zúčtovanie rezerv                           | 4 408            | 10 441           |
| Odpisy dlhodobého majetku                            | 830 375          | 806 914          |
| Pokuty a penále                                      | 85               | 2 666            |
| Ostatné dane a poplatky                              | 29 037           | 22 327           |
| Zostatková cena predaného majetku a materiálu        | 16 638           | 58 170           |
| Odpis pohľadávky                                     | 0                | 7 849            |
| Tvorba a zúčtovanie opravných položiek k pohľadávkam | -5 580           | 261 935          |
| Iné  | 14 758           | 2 734            |
| <b>Spolu</b>   | <b>1 051 333</b> | <b>1 297 789</b> |

Poznámky Úč PODV 3 - 01

IČO 3 5 8 9 0 4 9 5

DIČ 2 0 2 1 8 5 3 5 0 4

**10. Kurzové straty**

|   | <b>2024</b>   | <b>2023</b>   |
|---|---------------|---------------|
|   | <b>EUR</b>    | <b>EUR</b>    |
| Kurzové straty  | 7 993         | 15 453        |
| Kurzové straty ku dňi, ku ktorému sa zostavuje účtovná závierka | 6 080         | 2 742         |
| <b>Spolu</b>  | <b>14 073</b> | <b>18 195</b> |

**11. Finančné náklady**

|   | <b>2024</b>   | <b>2023</b>   |
|---|---------------|---------------|
|   | <b>EUR</b>    | <b>EUR</b>    |
| Tvorba a zúčtovanie opravných položiek k finančnému majetku | 1 635         | 0             |
| Úroky z pôžičiek  | 0             | 0             |
| Predané cenné papiere a podiely                             | 0             | 0             |
| Bankové úroky   | 34 564        | 36 460        |
| Leasingové úroky  | 1 416         | 2 662         |
| Bankové poplatky  | 11 801        | 9 803         |
| Manká a škody na finančnom majetku                          | 0             | 0             |
| Iné   | 0             | 0             |
| <b>Spolu</b>  | <b>49 416</b> | <b>48 926</b> |

**12. Náklady za audit a poradenstvo**

Náklady za audit a poradenstvo obsahujú náklady za overenie účtovnej závierky audítorskou spoločnosťou a iné služby poskytnuté touto spoločnosťou v nasledujúcom členení:

|  | <b>2024</b>  | <b>2023</b>  |
|--|--------------|--------------|
|  | <b>EUR</b>   | <b>EUR</b>   |
| Náklady na overenie individuálnej účtovnej závierky audítorom alebo audítorskou spoločnosťou | 8 900        | 7 900        |
| Iné uisťovacie služby  | 0            | 0            |
| Daňové poradenstvo   | 0            | 0            |
| Ostatné neaudítorské služby  | 0            | 0            |
| <b>Spolu</b>   | <b>8 900</b> | <b>7 900</b> |

Poznámky Úč PODV 3 - 01

IČO 3 5 8 9 0 4 9 5

DIČ 2 0 2 1 8 5 3 5 0 4

**13. Čistý obrat**

Členenie čistého obratu podľa § 2 ods. 15 zákona o účtovníctve podľa jednotlivých typov výrobkov, tovarov a služieb alebo iných činností účtovnej jednotky a hlavných geografických oblastí odbytu:

| Krajina             | Výrobky, tovary a služby | 2024<br>EUR       | 2023<br>EUR       |
|---------------------|--------------------------|-------------------|-------------------|
| Slovenská republika | Výrobky                  | 530 241           | 659 073           |
|                     | Zákazková výroba         | 426 480           | 663 112           |
|                     | Preprava                 | 17 021            | 30 477            |
|                     | Iné služby               | 128 911           | 210 677           |
|                     | Predaj tovaru            | 134 508           | 116 632           |
|                     | <b>Spolu</b>             | <b>1 237 161</b>  | <b>1 679 971</b>  |
| Európska únia       | Výrobky                  | 7 137 626         | 7 118 830         |
|                     | Zákazková výroba         | 1 600             | 0                 |
|                     | Preprava                 | 283 804           | 246 025           |
|                     | Iné služby               | 25 302            | -44 751           |
|                     | Predaj tovaru            | 565 364           | 322 098           |
|                     | <b>Spolu</b>             | <b>8 013 696</b>  | <b>7 642 202</b>  |
| Krajina mimo EU     | Výrobky                  | 1 840 532         | 1 737 009         |
|                     | Zákazková výroba         | 0                 | 0                 |
|                     | Preprava                 | 144 791           | 155 172           |
|                     | Iné služby               | 600               | 12 700            |
|                     | Predaj tovaru            | 40 265            | 39 399            |
|                     | <b>Spolu</b>             | <b>2 026 188</b>  | <b>1 944 280</b>  |
| Spolu               | Výrobky                  | 9 508 399         | 9 514 912         |
|                     | Zákazková výroba         | 428 080           | 663 112           |
|                     | Preprava                 | 445 616           | 431 674           |
|                     | Iné služby               | 154 813           | 178 626           |
|                     | Predaj tovaru            | 740 137           | 478 129           |
|                     | <b>Spolu</b>             | <b>11 277 045</b> | <b>11 266 453</b> |

Podľa § 2 ods. 15 zákona o účtovníctve sa do čistého obratu zahŕňajú výnosy dosahované z predaja výrobkov, tovarov a služieb po odpočítaní zliav. Do čistého obratu sa zahŕňajú aj iné výnosy po odpočítaní zliav tej účtovnej jednotky, ktorej predmetom činnosti je dosahovanie iných výnosov ako sú výnosy z predaja výrobkov, tovarov a služieb.

Poznámky Úč PODV 3 - 01

IČO 

|   |   |   |   |   |   |   |   |
|---|---|---|---|---|---|---|---|
| 3 | 5 | 8 | 9 | 0 | 4 | 9 | 5 |
|---|---|---|---|---|---|---|---|

DIČ 

|   |   |   |   |   |   |   |   |   |   |
|---|---|---|---|---|---|---|---|---|---|
| 2 | 0 | 2 | 1 | 8 | 5 | 3 | 5 | 0 | 4 |
|---|---|---|---|---|---|---|---|---|---|

**J. INFORMÁCIE O INÝCH AKTÍVACH A INÝCH PASÍVACH****1. Podmieneny majetok**

Spoločnosť nemá pre odsek náplň.

**2. Podmienené záväzky**

Vzhľadom na to, že mnohé oblasti slovenského daňového práva doteraz neboli dostatočne overené praxou, existuje neistota v tom, ako ich budú daňové orgány aplikovať. Mieru tejto neistoty nie je možné kvantifikovať a zanikne až potom, keď budú k dispozícii právne precedensy, prípadne oficiálne interpretácie príslušných orgánov. Vedenie Spoločnosti si nie je vedomé žiadnych okolností, v dôsledku ktorých by jej vznikol významný náklad.

V súvislosti s vojnovým konfliktom na Ukrajine a s konfliktom v Izraeli a pásme Gazy vedenie Spoločnosti urobilo analýzu možných účinkov a následkov na Spoločnosť a dospelo k názoru, že v súčasnosti nemajú významné nepriaznivé dopady na Spoločnosť (okrem rastúcich cien vstupov, najmä pohonných hmôt, energií, materiálov, tovarov a služieb). Vedenie Spoločnosti nepredpokladá významné ohrozenie predpokladu nepretržitého pokračovania v činnosti v blízkej budúcnosti (t.j. počas nasledujúcich 12 mesiacov od dátumu zostavenia ÚZ).

**3. Ostatné finančné povinnosti**

Spoločnosť nemá pre odsek náplň.

**4. Najatý majetok**

Spoločnosť má časť administratívnych priestorov (400 m<sup>2</sup>) a výrobnú halu (956 m<sup>2</sup>) v nájme od tretej osoby. Nájomná zmluva je uzatvorená do roku 2025 s možnosťou výpovede v určených prípadoch. Výpovedná lehota je 3 mesiace po doručení výpovede. Ročné nájomné predstavuje 90 000 EUR.

**5. Prenajatý majetok**

Spoločnosť neprenajíma majetok.

Poznámky Úč PODV 3 - 01

IČO 3 5 8 9 0 4 9 5

DIČ 2 0 2 1 8 5 3 5 0 4

**K. INFORMÁCIE O SKUTOČNOSTIACH, KTORÉ NASTALI PO DNI, KU KTORÉMU SA ZOSTAVUJE ÚČTOVNÁ ZÁVIERKA, DO DŇA ZOSTAVENIA ÚČTOVNEJ ZÁVIERKY**

Po 31. decembri 2024 nenastali žiadne udalosti majúce významný vplyv na verné zobrazenie skutočností, ktoré sú predmetom účtovníctva.

**L. INFORMÁCIE O EKONOMICKÝCH VZŤAHOCH ÚČTOVNEJ JEDNOTKY A SPRIAZNENÝCH OSÔB**

Spriaznenými osobami Spoločnosti sú spriaznené účtovné jednotky v skupine, ako aj ich štatutárne orgány, riaditelia a výkonní riaditelia.

**Transakcie s materskou účtovnou jednotkou**

|                                     | 2024<br>EUR      | 2023<br>EUR      |
|-------------------------------------|------------------|------------------|
| Predaj výrobkov                     | 3 150 519        | 3 176 965        |
| Predaj služieb                      | 21 250           | 19 300           |
| Predaj tovaru                       | 13 533           | 2 627            |
| Predaj materiálu                    | 0                | 1 471            |
| Predaj vlastného obchodného podielu | 0                | 0                |
| <b>Výnosy spolu</b>                 | <b>3 185 302</b> | <b>3 200 363</b> |

|                               | 2024<br>EUR    | 2023<br>EUR    |
|-------------------------------|----------------|----------------|
| Obstaranie dlhodobého majetku | 0              | 6 652          |
| Nákup služieb                 | 13 499         | 1 250          |
| Nákup materiálu               | 21 166         | 14 834         |
| Nákup tovaru                  | 129 082        | 97 335         |
| <b>Nákupy spolu</b>           | <b>163 746</b> | <b>120 071</b> |

|                               | 2024<br>EUR    | 2023<br>EUR    |
|-------------------------------|----------------|----------------|
| Pohľadávky z obchodného styku | 298 516        | 220 522        |
| Krátkodobá poskytnutá pôžička | 0              | 0              |
|                               | <b>298 516</b> | <b>220 522</b> |

|                            | 2024<br>EUR   | 2023<br>EUR   |
|----------------------------|---------------|---------------|
| Závazky z obchodného styku | 27 841        | 71 306        |
|                            | <b>27 841</b> | <b>71 306</b> |

**Transakcie s dcérskymi účtovnými jednotkami**  
Spoločnosť nemá náplň pre túto položku

Poznámky Úč PODV 3 - 01

IČO 3 5 8 9 0 4 9 5

DIČ 2 0 2 1 8 5 3 5 0 4

**Transakcie so spoločnými účtovnými jednotkami**

|                             | 2024<br>EUR | 2023<br>EUR   |
|-----------------------------|-------------|---------------|
| Predaj výrobkov a materiálu | 0           | 0             |
| Predaj služieb              | 0           | 12 700        |
| <b>Výnosy spolu</b>         | <b>0</b>    | <b>12 700</b> |

|                               | 2024<br>EUR | 2023<br>EUR |
|-------------------------------|-------------|-------------|
| Obstaranie obchodného podielu | 0           | 0           |
| <b>Nákupy spolu</b>           | <b>0</b>    | <b>0</b>    |

|                                | 2024<br>EUR    | 2023<br>EUR    |
|--------------------------------|----------------|----------------|
| Pohľadávky z obchodného styku  | 124 168        | 124 168        |
| Poskytnuté preddavky na zásoby | 70 000         | 70 000         |
|                                | <b>194 168</b> | <b>194 168</b> |

**Transakcie s pridruženými účtovnými jednotkami**  
Spoločnosť nemá náplň pre túto položku**Transakcie s ostatnými spriaznenými osobami**  
Spoločnosť uskutočnila nasledujúce transakcie s ostatnými spriaznenými osobami

|                                     | 2024<br>EUR   | 2023<br>EUR  |
|-------------------------------------|---------------|--------------|
| Refakturácie                        | 5 986         | 6 706        |
| Predaj vlastného obchodného podielu | 0             | 0            |
| Predaj výrobkov                     | 50 084        | 0            |
| Predaj tovaru                       | 19 294        | 0            |
| Predaj dlhodobého majetku           | 10 800        | 0            |
| <b>Výnosy spolu</b>                 | <b>86 164</b> | <b>6 706</b> |

|                          | 2024<br>EUR   | 2023<br>EUR   |
|--------------------------|---------------|---------------|
| Nákup služieb            | 20 000        | 26 401        |
| Nákup dlhodobého majetku | 4 266         |               |
| <b>Nákupy spolu</b>      | <b>24 266</b> | <b>26 401</b> |

Poznámky Úč PODV 3 - 01

IČO 3 5 8 9 0 4 9 5

DIČ 2 0 2 1 8 5 3 5 0 4

Majetok a záväzky z transakcií s ostatnými spriaznenými osobami sú uvedené v nasledujúcom prehľade:

|                               | 2024           | 2023           |
|-------------------------------|----------------|----------------|
|                               | EUR            | EUR            |
| Pohľadávky z obchodného styku | 157 645        | 188 305        |
|                               | <b>157 645</b> | <b>188 305</b> |

|                            | 2024         | 2023          |
|----------------------------|--------------|---------------|
|                            | EUR          | EUR           |
| Záväzky z obchodného styku | 1 239        | 13 239        |
|                            | <b>1 239</b> | <b>13 239</b> |

**Transakcie s kľúčovým manažmentom**

Kľúčovým manažmentom sú osoby, ktoré majú právomoc a zodpovednosť za plánovanie, riadenie a kontrolu činnosti účtovnej jednotky, priamo alebo nepriamo, vrátane každého výkonného riaditeľa alebo iného riaditeľa účtovnej jednotky. Priemerný počet osôb kľúčového manažmentu v rokoch 2023 bol 1 a v roku 2022 bol 1.

Odmeny vyplatené alebo záväzky voči osobám kľúčového manažmentu (ktoré sa vykazujú v rámci osobných nákladov vo výkaze ziskov a strát) sú nasledovné

|   | 2024           | 2023           |
|---|----------------|----------------|
|   | EUR            | EUR            |
| Mzdy a ostatné krátkodobé zamestnanecké pôžitky | 143 208        | 137 396        |
| Doplňkové dôchodkové poistenie                  | 0              | 0              |
|   | <b>143 208</b> | <b>137 396</b> |

Kľúčovému manažmentu neboli poskytnuté žiadne iné významné platby alebo výhody.

**M. INFORMÁCIE O PRÍJMOCH A VÝHODÁCH ČLENOV ŠTATUTÁRNÝCH ORGÁNOV, DOZORNÝCH ORGÁNOV A INÝCH ORGÁNOV ÚČTOVNEJ JEDNOTKY**

Odmeny členov štatutárnych orgánov Spoločnosti z dôvodu výkonu ich funkcie pre Spoločnosť v sledovanom účtovnom období boli vo výške 0 EUR (v roku 2023, 0 EUR), odmeny dozorných orgánov Spoločnosti vo výške 0 EUR (v roku 2023: 0 EUR).

Členom štatutárneho orgánu, ani členom dozorných orgánov neboli v roku 2023 poskytnuté žiadne pôžičky, záruky alebo iné formy zabezpečenia, ani finančné prostriedky alebo iné plnenia na súkromné účely členov, ktoré sa vyúčtovávajú (v roku 2023: žiadne).

**N. PREHLAD O POHYBE VLASTNÉHO IMANIA**

Prehľad o pohybe vlastného imania v priebehu účtovného obdobia je uvedený v nasledujúcom prehľade:

|   | Stav k<br>1.1.2024 | Prírastky      | Úbytky         | Presuny        | Stav k<br>31.12.2024 |
|---|--------------------|----------------|----------------|----------------|----------------------|
|   | EUR                | EUR            | EUR            | EUR            | EUR                  |
| <b>Základné imanie</b>  | <b>700 000</b>     | <b>0</b>       | <b>0</b>       | <b>0</b>       | <b>700 000</b>       |
| Základné imanie   | 700 000            | 0              | 0              | 0              | 700 000              |
| Zmena základného imania   | 0                  | 0              | 0              | 0              | 0                    |
| Pohľadávky za upísané vlastné imanie  | 0                  | 0              | 0              | 0              | 0                    |
| <b>Emisné ážio</b>  | <b>0</b>           | <b>0</b>       | <b>0</b>       | <b>0</b>       | <b>0</b>             |
| <b>Ostatné kapitálové fondy</b>   | <b>243 392</b>     | <b>0</b>       | <b>0</b>       | <b>0</b>       | <b>243 392</b>       |
| <b>Zákonné rezervné fondy</b>   | <b>70 000</b>      | <b>0</b>       | <b>0</b>       | <b>0</b>       | <b>70 000</b>        |
| Zákonný rezervný fond (nedeliteľný fond)  | 70 000             | 0              | 0              | 0              | 70 000               |
| Rezervný fond na vlastné akcie a vlastné podiely                                    | 0                  | 0              | 0              | 0              | 0                    |
| <b>Ostatné fondy zo zisku</b>   | <b>0</b>           | <b>0</b>       | <b>0</b>       | <b>0</b>       | <b>0</b>             |
| Štatárne fondy  | 0                  | 0              | 0              | 0              | 0                    |
| Ostatné fondy zo zisku  | 0                  | 0              | 0              | 0              | 0                    |
| <b>Oceňovacie rozdiely z precenenia</b>   | <b>0</b>           | <b>0</b>       | <b>0</b>       | <b>0</b>       | <b>0</b>             |
| Oceňovacie rozdiely z precenenia majetku a záväzkov                                 | 0                  | 0              | 0              | 0              | 0                    |
| Oceňovacie rozdiely z kapitálových účastín  | 0                  | 0              | 0              | 0              | 0                    |
| Oceňovacie rozdiely z precenenia pri zlúčení, splynutí a rozdelení                  | 0                  | 0              | 0              | 0              | 0                    |
| <b>Výsledok hospodárenia minulých rokov</b>   | <b>4 466 018</b>   | <b>0</b>       | <b>0</b>       | <b>10 476</b>  | <b>4 476 494</b>     |
| Nerozdelený zisk minulých rokov   | 4 751 019          |                | 0              | 10 476         | 4 761 495            |
| Rozdiel medzi hodnotou podielu a vlastným imaním zaniknutej spoločnosti pri zlúčení | 0                  |                | 0              | 0              | 0                    |
| Neuhradená strata minulých rokov  | -285 001           | 0              | 0              | 0              | -285 001             |
| <b>Výsledok hospodárenia bežného účtovného obdobia</b>                              | <b>160 476</b>     | <b>643 720</b> | <b>150 000</b> | <b>-10 476</b> | <b>643 720</b>       |
| <b>Spolu</b>  | <b>5 639 886</b>   | <b>643 720</b> | <b>150 000</b> | <b>0</b>       | <b>6 133 606</b>     |

Prehľad o pohybe vlastného imania za predchádzajúce účtovné obdobie je uvedený v nasledujúcej tabuľke:

Poznámky Úč PODV 3 - 01

IČO 3 5 8 9 0 4 9 5

DIČ 2 0 2 1 8 5 3 5 0 4

|   | Stav k<br>1.1.2023 | Prírastky      | Úbytky         | Presuny         | Stav k<br>31.12.2023 |
|---|--------------------|----------------|----------------|-----------------|----------------------|
|   | EUR                | EUR            | EUR            | EUR             | EUR                  |
| <b>Základné imanie</b>  | <b>700 000</b>     | <b>0</b>       | <b>0</b>       | <b>0</b>        | <b>700 000</b>       |
| Základné imanie   | 700 000            | 0              | 0              | 0               | 700 000              |
| Zmena základného imania   | 0                  | 0              | 0              | 0               | 0                    |
| Pohľadávky za upísané vlastné imanie  | 0                  | 0              | 0              | 0               | 0                    |
| <b>Emisné ážio</b>  | <b>0</b>           | <b>0</b>       | <b>0</b>       | <b>0</b>        | <b>0</b>             |
| <b>Ostatné kapitálové fondy</b>   | <b>243 392</b>     | <b>0</b>       | <b>0</b>       | <b>0</b>        | <b>243 392</b>       |
| <b>Zákonné rezervné fondy</b>   | <b>70 000</b>      | <b>0</b>       | <b>0</b>       | <b>0</b>        | <b>70 000</b>        |
| Zákonný rezervný fond (nedeliteľný fond)  | 70 000             | 0              | 0              | 0               | 70 000               |
| Rezervný fond na vlastné akcie a vlastné podiely                                    | 0                  | 0              | 0              | 0               | 0                    |
| <b>Ostatné fondy zo zisku</b>   | <b>0</b>           | <b>0</b>       | <b>0</b>       | <b>0</b>        | <b>0</b>             |
| Štaturárne fondy  | 0                  | 0              | 0              | 0               | 0                    |
| Ostatné fondy zo zisku  | 0                  | 0              | 0              | 0               | 0                    |
| <b>Oceňovacie rozdiely z precenenia</b>   | <b>0</b>           | <b>0</b>       | <b>0</b>       | <b>0</b>        | <b>0</b>             |
| Oceňovacie rozdiely z precenenia majetku a záväzkov                                 | 0                  | 0              | 0              | 0               | 0                    |
| Oceňovacie rozdiely z kapitálových účastín  | 0                  | 0              | 0              | 0               | 0                    |
| Oceňovacie rozdiely z precenenia pri zlúčení, splynutí a rozdelení                  | 0                  | 0              | 0              | 0               | 0                    |
| <b>Výsledok hospodárenia minulých rokov</b>   | <b>3 729 500</b>   | <b>0</b>       | <b>0</b>       | <b>736 518</b>  | <b>4 466 018</b>     |
| Nerozdelený zisk minulých rokov   | 4 014 500          | 0              | 0              | 736 518         | 4 751 019            |
| Rozdiel medzi hodnotou podielu a vlastným imaním zaniknutej spoločnosti pri zlúčení | 0                  | 0              | 0              | 0               | 0                    |
| Neuhradená strata minulých rokov  | -285 001           | 0              | 0              | 0               | -285 001             |
| <b>Výsledok hospodárenia bežného účtovného obdobia</b>                              | <b>892 519</b>     | <b>160 476</b> | <b>156 001</b> | <b>-736 518</b> | <b>160 476</b>       |
| <b>Spolu</b>  | <b>5 635 410</b>   | <b>160 476</b> | <b>156 001</b> | <b>0</b>        | <b>5 639 886</b>     |

## O. PREHĽAD PEŇAŽNÝCH TOKOV K 31. DECEMBRU 2024

## Prehľad peňažných tokov

|  | 2024<br>EUR      | 2023<br>EUR      |
|--|------------------|------------------|
| <b>Čistý zisk (pred odpočítaním daňových a mimoriadnych položiek)</b>  | <b>885 191</b>   | <b>251 948</b>   |
| Úpravy o nepeňažné operácie:   |                  |                  |
| Odpisy dlhodobého majetku  | 830 375          | 806 914          |
| Odpis zásob  | 105 498          | 63 526           |
| Odpis pohľadávky   | 0                | 7 849            |
| Zmena stavu opravnej položky k dlhodobému majetku                      | 1 635            | 0                |
| Zmena stavu opravnej položky k pohľadávkam                             | -88 011          | 89 618           |
| Zmena stavu opravnej položky k zásobám                                 | 20 000           | 0                |
| Zmena stavu rezerv   | -12 310          | -263 661         |
| Úrokové náklady (netto)  | 35 853           | 39 123           |
| Strata / (zisk) z predaja dlhodobého majetku                           | -659             | -46 791          |
| Výnosy z dlhodobého finančného majetku                                 | 0                | 0                |
| Ostatné položky nezahnuté do nepeňažných operácií                      | 0                | 0                |
| <b>Zisk z prevádzky pred zmenou pracovného kapitálu</b>                | <b>1 777 571</b> | <b>948 526</b>   |
| Zmena pracovného kapitálu:   |                  |                  |
| Úbytok (prírastok) pohľadávok z obchodného styku a časového rozlíšenia | 184 549          | 290 291          |
| Úbytok (prírastok) zásob   | -672 577         | 1 493 787        |
| (Úbytok) prírastok záväzkov a časového rozlíšenia                      | 268 642          | -1 205 175       |
| Iné  | 0                | 0                |
| <b>Prevádzkové peňažné toky</b>  | <b>1 558 185</b> | <b>1 527 429</b> |
|  | <b>2024</b>      | <b>2023</b>      |
|  | <b>EUR</b>       | <b>EUR</b>       |
| <b>Peňažné toky z prevádzkovej činnosti</b>                            |                  |                  |
| Prevádzkové peňažné toky   | 1 558 185        | 1 527 429        |
| Zaplatené úroky  | -35 980          | -39 123          |
| Prijaté úroky  | 127              | 0                |
| Zaplatená daň z príjmov  | 201 618          | -375 439         |
| Vyplatené dividendy  | -150 000         | -6 000           |
| Príjmy z mimoriadnych položiek   | 0                | 0                |
| Ostatné položky nezahnuté do prevádzkovej činnosti                     | 0                | 0                |
| <b>Čisté peňažné toky z prevádzkovej činnosti</b>                      | <b>1 573 951</b> | <b>1 106 867</b> |
| <b>Peňažné toky z investičnej činnosti</b>                             |                  |                  |
| Nákup dlhodobého majetku   | -604 309         | -328 116         |
| Príjmy z predaja dlhodobého majetku                                    | 10 800           | 72 617           |
| Obstaranie fin investícií  | 0                | 0                |

Poznámky Úč PODV 3 - 01

IČO 3 5 8 9 0 4 9 5

DIČ 2 0 2 1 8 5 3 5 0 4

|   |                  |                 |
|---|------------------|-----------------|
| Poskytnuté dlhodobé pôžičky   | -51 776          | -27 629         |
| Prijaté dividendy   | 0                | 0               |
| <b>Čisté peňažné toky z investičnej činnosti</b>                          | <b>-645 284</b>  | <b>-283 129</b> |
| <b>Peňažné toky z finančnej činnosti</b>                                  |                  |                 |
| Prijímy zo zvýšenia základného imania a ostatných kapitálových fondov     | 0                | 0               |
| Prijímy úverov a pôžičiek od bánk   | -119 960         | -103 208        |
| Splátky pôžičiek prijatých od spoločností v Skupine                       | -43 465          | -673 057        |
| Splátky dlhodobých záväzkov   | 0                | 0               |
| <b>Čisté peňažné toky z finančnej činnosti</b>                            | <b>-163 425</b>  | <b>-776 264</b> |
| Kurzové rozdiely k peňažným prostriedkom a ekvivalentom                   | 0                | 0               |
| <b>Prírastky (úbytky) peňažných prostriedkov a peňažných ekvivalentov</b> | <b>765 241</b>   | <b>47 475</b>   |
| Peňažné prostriedky a peňažné ekvivalenty na začiatku roka                | 384 635          | 337 160         |
| <b>Peňažné prostriedky a peňažné ekvivalenty na konci roka</b>            | <b>1 149 876</b> | <b>384 635</b>  |

**Peňažné prostriedky**

Peňažnými prostriedkami (angl. cash) sa rozumie peňažná hotovosť, ekvivalenty peňažnej hotovosti, peňažné prostriedky na bežných účtoch v bankách alebo pobočkách zahraničných bánk, kontokorentný účet a časť zostatku účtu peniaze na ceste, ktorý sa viaže k prevodu medzi bežným účtom a pokladnicou alebo medzi dvoma bankovými účtami.

**Ekvivalenty peňažnej hotovosti**

Peňažnými ekvivalentmi (angl. cash equivalents) sa rozumie krátkodobý finančný majetok zameniteľný za vopred známu sumu peňažných prostriedkov, pri ktorom nie je riziko výraznej zmeny jeho hodnoty v najbližších troch mesiacoch odo dňa, ku ktorému sa zostavuje účtovná závierka, napríklad termínované vklady na bankových účtoch, ktoré sú uložené najviac na trojmesačnú výpovednú lehotu, likvidné cenné papiere určené na obchodovanie, prioritné akcie obstarané účtovnou jednotkou, ktoré sú splatné do troch mesiacov odo dňa, ku ktorému sa zostavuje účtovná závierka.

