KONSOLIDOVANÁ VÝROČNÁ SPRÁVA

za rok 2024

Identifikačné údaje:

Názov:	Obec Veľké Slemence
Adresa pre poštový styk:	Obecný úrad, 076 77
Telefón:	056/638 0081
e-mail:	***obecvelkeslemence@gmail.com***
Okres:	Michalovce
IČO:	00332062
DIČ:	2020540126
Právna forma:	právnická osoba
Dátum vzniku právneho subjektu:	1.7.1973
Rozloha obce:	1 100 ha
Počet obyvateľov k 31.12.2024:	587
Symboly obce:	Erb, vlajka, pečať

Prvá písomná zmienka je z roku 1332

História Obec bola v roku 1946 rozdelená medzi Slovensko a Ukrajinu, kedy ostala časť obce Malé Slemence alebo ukr. Mali Selmenci (Малі Селменці) na Ukrajinskej strane. V obci je postavený hraničný priechod Veľké Slemence-Mali Selmenci pre peších a cyklistov, ktorý bol otvorený 23. decembra 2005.[1]

Hraničný priechod odbavuje celoročne v časovo obmedzenej prevádzke od 8. do 20. hodiny iba peších a cyklistov, ktorí sú štátnymi príslušníkmi Ukrajiny a všetkých členských krajín Európskej únie (od 1. 1. 2010 vrátane Rumunska a Bulharska).

Obec Veľké Slemence leží vo východnej časti Východoslovenskej nížiny v nadmorskej výške okolo 102 metrov, súčasná rozloha: cca 1 100 ha.

V druhej polovici 13. storočia časť tamojšieho majetku patrila zemanovi Marcelovi , ktorý mal v dedine kúriu a názov Slemeniec používal v prídomku . V písomnostiach z 13.až 15 storočia sa dedina pravidelne vyskytuje pod názvom Zelemench . Od 16 storočia sa názov rozšíril o maďarské Nagi –Veľké čím sa názvom odlíšila od blízkych a menších Malých Slemeniec (Solonci). Je zrejme , že Slemence boli starobylým slovansko-slovenským sídliskom, nepochybne jestvovali pred 11 . storočím. Patrili k najstarším v okolí. Väčšia časť tamojších majetkov patrila v 14.-15. storočí šľachticom zo Sečoviec . Na blízkom mieste bola pravdepodobne v 11.-12. storočí pustovňa , zaiste benediktínska . Zostal po nej názov miesta a blízkeho mosta ešte v 14. storočí . V dedine bol katolícky kostol, v ktorom v 30. rokoch 14. storočia pôsobil farár Mikuláš . Kostol predpokladáme už v 13.storočí. Časť dediny pri kostole mala v 15. storočí názov v zmysle Kostolné Slemence . Okolo roku 1586 a neskôr v kostole účinkovali

protestantskí kazatelia . Tamojšie sedliacke domácnosti okrem richtárovej v roku 1427 zdanili okolo 18 port . S domom richtára tam stálo najmenej 19 obývaných sedliackych domov . V roku 1567 zdanili 6 sedliackych

domácnosti : dve hospodárili na celých , 4 na polovičných usadlostiach , spolu od 4 port. Želiarskych domácnosti bolo 6. V roku 1588 zdanili 10 sedliackych domácností, z ktorých 3 hospodárili na celých , 5 na polovičných a dve na štvrtinových usadlostiach, spolu od 4,5 porty. Richtár hospodáril na celej usadlosti. Želiarskych domácnosti bolo 13. V poslednej tretine 16. storočia sa tam usadili prisťahované rodiny , čím pribudlo obyvateľstva aj domov . V roku 1599 stálo v sídlisku 35 obývaných poddanských domov. Na prelome 16. a 17. storočia boli Veľké Slemence veľkou dedinou , najväčšou v okolí. Mali poddanské obyvateľstvo a osadenstvo kalvínskej fary .Poddaných v 17 a začiatkom 18 storočia ubúdalo. Roku 1715 hospodárilo 8 sedliackych a 5 želiarskych domácností , roku 1720 už 11 sedliackych , dve želiarske a jedna slobodnícka domácnosť.

V súčasnosti majú Veľké Slemence v prevažnej miere maďarské a kalvínske obyvateľstvo. Medzi zaujímavosti obce patrí fakt, že po II. svetovej vojne vtedajšie politické vedenie drasticky rozdelilo obec na dve časti. Časť patrí dodnes Ukrajine, časť Slovensku. V posledných rokoch vyvíja vedenie obce i samotní obyvatelia nemalú aktivitu na znovu zjednotenie obce. Na zviditeľnenie tejto snahy ako aj na symbolizovanie spolupatričnosti boli na jeseň roku 2003 na oboch stranách hraníc postavené „székely“ (sikulské) brány.

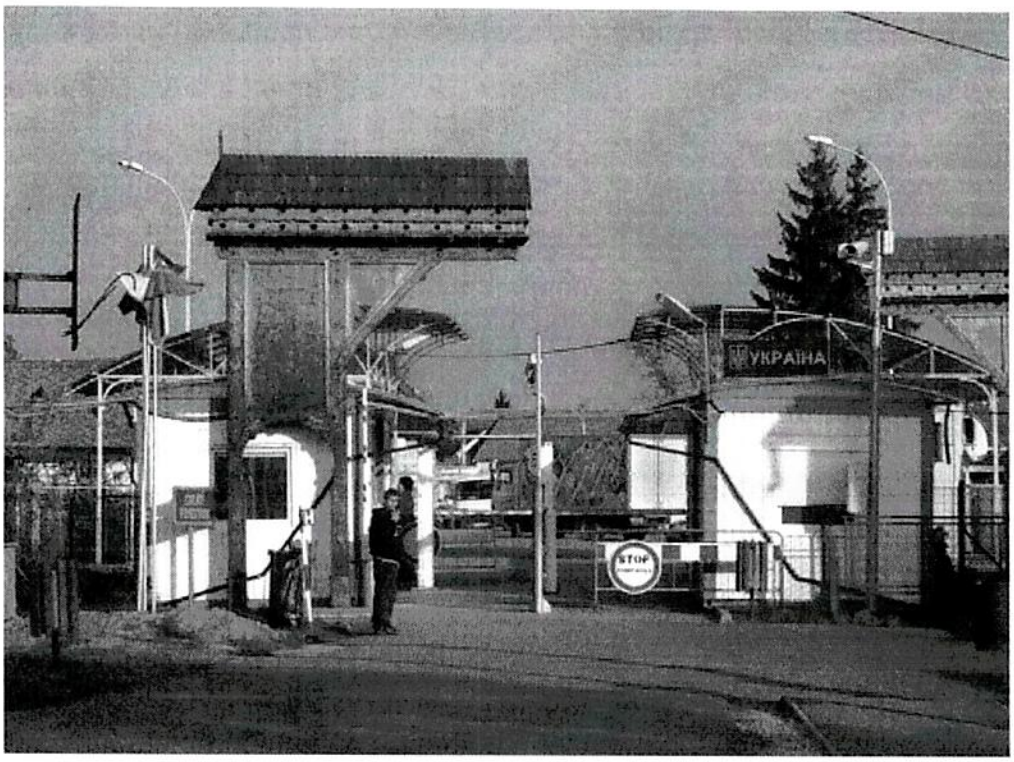

Významné pamiatky
Greckokatolický kostol, rímskokatolický kostol, reformovaný kostol,

Obec Veľké Slemence je samostatný územný samosprávny a správny celok Slovenskej republiky, združuje osoby, ktoré majú na jej území trvalý pobyt. Riadi sa zákonom č. 369/1990 Zb. o obecnom zriadení v znení neskorších zmien a doplnkov a Ústavou SR. Obec je právnickou osobou, ktorá za podmienok ustanovených zákonom samostatne hospodári s vlastným majetkom a s vlastnými príjmami. Základnou úlohou obce pri výkone samosprávy je starostlivosť o všestranný rozvoj jej územia a o potreby jej obyvateľov.

Základné orgány obce

1. Starosta obce
2. Obecné zastupiteľstvo

Starosta obce

Starostom obce Veľké Slemence je Ing. Tóth Ľudovít, trvale bytom Veľké Slemence č. 130.

Starosta obce bol zvolený dňa 29.10.2022, funkčné obdobie starostu sú 4 roky. Starosta obce je predstaveným obce a jej najvyšším výkonným orgánom. Zvoláva a vedie zasadnutia obecného zastupiteľstva, zastupuje obec vo vzťahu k štátnym orgánom, právnickým a fyzickým osobám, vykonáva obecnú správu a rozhoduje o veciach, ktoré nie sú vyhradené obecnému zastupiteľstvu.

Obecné zastupiteľstvo
Obecné zastupiteľstvo je zastupiteľský zbor zložený zo 7 poslancov zvolených v priamych voľbách na obdobie 4 rokov.

Poslanci obecného zastupiteľstva:
- Peter Vasil, zástupca starostu obce
- Ladislav Balogh

- Tomáš Ignác
- Ján Jónáš
- Karol Jevcsák
- Dóra Matyiová
- Mgr. Otto Tóth

Obecné zastupiteľstvo rozhodovalo a schvaľovalo na svojich zasadnutiach základné otázky zo života obce ako aj ich občanov. Zasadnutia sa konali v dňoch: 26.03.2024, 11.06.2024, 10.09.2024 . Zasadnutia obecného zastupiteľstva sa konali v zasadačke obecného úradu. Pozvánka na zasadnutie obecného zastupiteľstva bola zverejnená na úradnej tabuli obce najneskôr 3 dni pred konaním zasadnutia. Zasadnutia obecného zastupiteľstva boli verejné.

Hlavný kontrolór

Hlavným kontrolórom obce je Marta Pásztorová bytom Veľké Slemence č. 98. Hlavného kontrolóra volí a odvoláva obecné zastupiteľstvo. Hlavný kontrolór je zamestnancom obce s pracovným úväzkom 0,06% fondu pracovnej doby. Kontrolnú činnosť vykonáva nezávisle a nestranne v súlade so základnými pravidlami kontrolnej činnosti.

Samospráva obce

Obec samostatne rozhoduje a uskutočňuje všetky úkony súvisiace so správou obce a jej majetku, všetky záležitosti, ktoré ako jej samosprávnu pôsobnosť upravuje osobitný zákon.
Obec pri výkone samosprávy vykonáva najmä úkony súvisiace s riadnym hospodárením s hnuteľným a nehnuteľným majetkom obce, zostavuje a schvaľuje rozpočet obce a záverečný účet obce, rozhoduje vo veciach miestnych daní a miestnych poplatkov a vykonáva ich správu. Ďalej obec vykonáva správu a údržbu miestnych komunikácií, verejných priestranstiev, obecného cintorína, kultúrnych zariadení. Zabezpečuje verejnoprospešné služby medzi ktoré patrí nakladanie s komunálnym odpadom, udržiavanie čistoty v obci, správa a údržba verejnej zelene a podobne.

Obecný úrad (OcÚ)

Je výkonným orgánom obecného zastupiteľstva a starostu obce, zabezpečuje organizačné a administratívne veci. Prácu obecného úradu organizuje starosta obce .

Zamestnanci obce

- Marta Pásztorová - hlavný kontrolór obce
- Judita Husztyová – samostatný odborný referent
- Eva Dančová – upratovačka

Inštitúcie v obci

1. <u>Cirkevná materská škola sv. Efréma s vyučovacím jazykom maďarským – Szent Efrém Egyházi Óvoda</u>

Zriaďovateľ: Gréckokatolická eparchia Košice
Počet deti: 25.

2. <u>Základná škola Istvána Dobóa s vyučovacím jazykom maďarským, Dobó István Alapiskola, Veľké Slemence 18 – Nagyszelmenc 076 77 Veľké Slemence</u> – s právnou subjektivitou (RO)
Riaditeľ: PaedDr. Hack Ladislav

Adresa: 079 01 Veľké Kapušany, ul Janka Kráľa 884/21
Tel. č.: 056/6282936
Počet detí: 230

3. Spolky, združenia a iné organizácie, ktoré v obci pôsobia:
Dobrovoľná požiarna ochrana, FINIRE CSEMADOK

4. Obchodné prevádzky v obci:
- Potraviny Angelika Baloghová
- Lívia Tamásová POTRAVINY

KONSOLIDOVANÝ CELOK TVORÍ:

Základná škola Istvána Dobóa s vyučovacím jazykom maďarským, Dobó István Alapiskola, Veľké Slemence 18 – Nagyszelmenc 076 77 Veľké Slemence

Financovanie obce, majetok obce, rozpočet obce

Obec financuje svoje potreby predovšetkým z vlastných príjmov, dotácií zo štátneho rozpočtu a z ďalších zdrojov. Na plnenie svojich úloh môže použiť návratné zdroje financovania a prostriedky mimorozpočtových peňažných fondov. Na plnenie rozvojového programu obce alebo na plnenie inej úlohy, na ktorej má štát záujem, možno obci poskytnúť štátnu dotáciu. Svoje úlohy môže obec financovať aj z prostriedkov združených s inými obcami, so samosprávnymi krajmi a s inými právnickými a fyzickými osobami.

Majetkom obce sú veci vo vlastníctve obce a majetkové práva obce. Majetok obce slúži na plnenie úloh obce, má sa zveľaďovať a zhodnocovať a vo svojej celkovej hodnote zásadne nezmenšený zachovať. Darovanie nehnuteľného majetku obce je neprípustné. Majetok obce možno použiť na verejné účely, na podnikateľskú činnosť a na výkon samosprávy obce. Zásady hospodárenia s majetkom obce určuje obecné zastupiteľstvo.

Podiely na daniach v správe štátu upravuje zákon č. 564/2004 Z.z. o rozpočtovom určení výnosu dane z príjmov územnej samospráve a o zmene a doplnení niektorých zákonov.

Dotácie na úhradu nákladov preneseného výkonu štátnej správy sa zabezpečujú prostredníctvom správcu kapitoly štátneho rozpočtu, do ktorého vecnej pôsobnosti patrí výkon štátnej správy, ktorý sa preniesol na obec. Poskytujú sa na základe zákona č. 597/2003 Z.z. o financovaní základných škôl a školských zariadení. Do prijatia prostriedkov štátneho rozpočtu obcou na úhradu nákladov preneseného výkonu štátnej správy môže obec použiť na ich úhradu vlastné príjmy. Po prijatí prostriedkov ŠR obec zúčtuje prostriedky v prospech svojho rozpočtu.

Ďalšie dotácie v súlade so zákonom o štátnom rozpočte na príslušný rozpočtový rok sa zabezpečujú prostredníctvom Ministerstva financií SR alebo správcu rozpočtovej kapitoly ŠR, do ktorého vecnej pôsobnosti patrí činnosť, ktorá sa má financovať.

Obec, ako subjekt verejnej správy zadefinovaný v § 3 zákona č. 523/2004 Z.z. o rozpočtových pravidlách verejnej správy v znení neskorších predpisov, je právnickou osobou zapísanou v registri organizácií vedenom Štatistickým úradom SR podľa zákona č. 540/2001 Z.z. o štátnej štatistike.

Všeobecnou legislatívnou normou upravujúcou účtovníctvo vrátane účtovnej závierky rozpočtových organizácií a obcí je zákon o účtovníctve v znení neskorších predpisov. V zmysle tohto zákona účtujú rozpočtové organizácie a obce v sústave podvojného účtovníctva.

Účtovnú závierku vo všeobecnosti upravuje zákon o účtovníctve v znení neskorších predpisov a definuje ju ako štruktúrovanú prezentáciu skutočností, ktoré sú predmetom účtovníctva, poskytovanú osobám, ktoré tieto informácie vyžadujú, pričom účtovná závierka tvorí jeden celok pozostávajúci zo všeobecných náležitostí a z jednotlivých súčastí – súvahy, výkazu ziskov a strát, poznámok.

Cieľom účtovnej závierky je poskytnúť verný a pravdivý obraz o účtovnej závierke. Informácie v účtovnej závierke sú užitočné, ak sú posudzované z hľadiska významnosti, zrozumiteľné, porovnateľné a spoľahlivé.

Zákon o účtovníctve v znení neskorších predpisov stanovuje povinnosť overenia individuálnej účtovnej závierky a vyhotovenie výročnej správy, ktorej súlad s účtovnou závierkou musí byť tiež overený audítorom. Pre obce to ustanovuje aj § 9 zákona č. 369/1990 Zb. o obecnom zriadení v znení neskorších doplnkov.

Účtovná závierka predstavuje kontinuálny proces činností, ktorých výsledkom je zostavenie účtovných výkazov, vypracovanie poznámok a následné predloženie účtovnej závierky ako celku vrátane všeobecných náležitostí na určené miesta predkladania. Z hľadiska charakteru ich môžeme rozčleniť na účtovnú závierku pozostávajúcu z prípravných prác, uzatvorenia účtovných kníh a zostavenie účtovnej závierky.

Prípravné práce sa uskutočnili pred uzavretím účtovných kníh a zahŕňali tieto okruhy činností:
- inventarizáciu,
- kontrolu bilančnej kontinuity,
- kontrolu nadväznosti analytických účtov a analytickej evidencie na syntetické účty,
- zaúčtovanie účtovných prípadov na účtoch, ktoré nesmú mať konečný zostatok,
- kontrolu účtu výsledku hospodárenia,
- kontrola zaúčtovania odpisov,
- doúčtovanie účtovných prípadov bežného účtovného obdobia,
- kontrolu formálnej správnosti účtovných zápisov.

Pri uzatváraní účtovných kníh obec postupuje nasledovne:
- zisťujú sa obraty jednotlivých účtov,
- zisťujú sa konečné stavy účtov prostriedkov a zdrojov rozpočtového hospodárenia,
- zisťuje sa účtovný výsledok hospodárenia za účtovné obdobie

Rozpočet obce a RO na rok 2024 schválilo Obecné zastupiteľstvo vo Veľkých Slemenciach dňa 21.12.2023 unesením číslo 15/12/2023.

Rozpočet obce a RO k 31.12.2024 v Eurách

BEŽNÝ ROZPOČET	Rozpočet na rok 2024	Rozpočet po zmene na rok 2024	Skutočnosť k 31.12.2024
Bežné príjmy spolu	1 051 218,-	1 051 218,-	1 353 645,66
daňové príjmy	340 776,-	340 776,-	346 701,48
nedaňové príjmy	9 042,-	9 042,-	59 201,11
granty a transfery	701 400,-	701 400,-	947 743,07
Bežné výdavky spolu	1 051 218,-	1 051 218,-	1 389 706,94
Aparát úradu	125 300,-	125 300,-	158 367,18
Finančná a rozpočt. oblasť	1 200,-	1 200,-	696,92
Všeobecné verejné služby inde neklasif.	0,-	0,-	3 490,16
Ochrana pred požiarmi	400,-	400,-	2 880,27
Nakladanie s odpadmi	10 000,-	10 000,-	10 961,82
Rozvoj obci	1 200,-	1 200,-	4 537,38
Verejné osvetlenie	43 621,-	43 621,-	10 437,13
Kultúrne služby	9 000,-	9 000,-	7 347,61
Náboženské služby	135,-	135,-	358,50
Predprimárne vzdelávanie	79 460,-	79 460,-	70 164,-
Nižšie sekundárne vzdelávanie	689 447,-	689 447,-	955 704,44

Vzdelávanie nedefin. podľa úrovne	37 980,-	37 980,-	43 583,57
Vedľajšie služby v školstve	40 970,-	40 970,-	82 694,24
Sociálna pomoc	12 505,-	12 505,-	38 483,72
KAPKAPITÁLOVÝ ROZPOČET			
Kapitálové príjmy spolu	0,-	0,-	0,-
Kapitálové výdavky spolu	0,-	0,-	4 647,58
FINANČNÉ OPERÁCIE			
Finančný príjem	0,-	0,-	87 940,61
Finančný výdaj	0,-	0,-	8,67
CELKOVÝ PRÍJEM	1 051 218,-	1 051 218,-	1 441 586,27
CELKOVÝ VÝDAJ	1 051 218,-	1 051 218,-	1 394 363,19

STAV FINANČNÝCH PROSTRIEDKOV OBCE k 31.12.2024 NA BANKOVÝCH ÚČTOCH
(v EUR)

221FOND Fondový účet 1639190655/0200	124,04
221OCÚ Bežný účet 4422622/0200	60 064,87
221RO Fondový účet 1770230659/0200	52 860,68
S P O L U	113 049,59

STAV FINANČNÝCH PROSTRIEDKOV RO k 31.12.2024 NA BANKOVÝCH ÚČTOCH
(v EUR)

221 Bežný účet	90 693,10
222 Výdavkový rozpočtový účet	33,02
S P O L U	90 726,12

STAV FINANČNÝCH PROSTRIEDKOV OBCE a RO k 31.12.2024 NA BANKOVÝCH ÚČTOCH:

Obec	113 049,59
RO – ZŠ s VJM Istvána Dobóa Veľké Slemence	90 726,12
S P O L U	**203 775,71**

Bilancia aktív a pasív súvahy k 31.12.2024 (po konsolidácii)

Zo súvahového stavu vykázaného k 31.12.2024 vyplýva, že bilančná rovnováha je dodržaná, úhrn aktív sa rovná úhrnu pasív. Zostatky všetkých súvahových účtov boli ku koncu roku odsúhlasené v rámci vykonanej inventarizácie majetku obce k 31.12.2024.

Skladba súvahy, porovnanie jednotlivých položiek majetku (v €)

Aktíva	**OcÚ + RO**
Softvér	1 003,00
Pozemky	86 686,11
Stavby	345 228,42
Samostatné hnuteľné veci	7 594,16
Dopravné prostriedky	29 369,32
Dlhodobý finančný majetok	129 726,90
Materiál	136,60
Poskytnuté prevádzkové preddavky	187,26
Ostatné pohľadávky	39,90
Pohľadávky z daňových príjmov	1 405,59
Bankové účty	203 742,69
Výdavkový rozpočtový účet	33,02
Poskytnuté návratné fin. výp. FO	8 100,-
Náklady budúcich období	1 539,06
AKTÍVA SPOLU	**814 792,03**
Pasíva	
Nevysporiadaný výsledok hospodárenia minulých rokov	429 312,92
Výsledok hospodárenia za účtovné obdobie	-13 523,57
Záväzky zo sociálneho fondu	7 017,73
Záväzky - dodávatelia	6 717,49
Prijaté preddavky	357,71
Iné záväzky	22,41
Záväzky - zamestnanci	45 981,70
Zúčtovanie s orgánmi soc. post. a zdrav. poistenia	29 705,30
Ostatné priame dane	5 751,04
Výnosy budúcich období	303 449,30
PASÍVA SPOLU	**814 792,03**

Stav pokladne k 31.12.204 je 0,00 €.

Peňažné fondy obce a ich použitie

Podľa § 15 zákona o rozpočtových pravidlách zdrojom peňažných fondov môžu byť:
- prebytok rozpočtu za uplynulý rozpočtový rok,
- zostatky peňažných fondov z predchádzajúcich rozpočtových rokov a zostatky príjmových finančných operácií.

Prehľad o stave a vývoji dlhu v podmienkach obce:
Obec nemá dlh k 31.12.2024.

Prehľad o poskytnutých zárukách:
V roku 2024 obec a RO neposkytla žiadnu záruku (na úver, pôžičku) pre fyzické ani právnické osoby.

Údaje o nákladoch a výnosoch podnikateľskej činnosti
Obec v rámci svojho hospodárenia nevykonávala podnikateľskú činnosť.

Táto výročná správa sa vyhotovuje za účtovné obdobie od 01.01.2024 do 31.12.2024. Účtovná závierka bola odoslaná v elektronickej forme do RIS. Po ukončení účtovného obdobia nenastali žiadne udalosti osobitného významu, ktoré by bolo potrebné uviesť v tejto výročnej správe.

Vo Veľkých Slemenciach: 02.06.2025

OBECNÝ ÚRAD
076 77 VEĽKÉ SLEMENCE
IČO: 00332062

Ing. Ľudovít Tóth
Starosta obce

Vypracovala: Judita Husztyová