

**SPRÁVA NEZÁVISLÉHO AUDÍTORA**  
spoločníkom spoločnosti a konateľom

**Správa z auditu účtovnej zvierky**

Názor

Uskutočnili sme audit účtovnej zvierky spoločnosti **COMBIN BANSKÁ ŠTIAVNICA, s.r.o. Kysihýbelská 29 969 01 Banská Štiavnica, IČO: 31 631 134** (ďalej len „Spoločnosť“), ktorá obsahuje súvahu k 31. decembru 2024, výkaz ziskov a strát za rok končiaci sa k uvedenému dátumu, a poznámky, ktoré obsahujú súhrn významných účtovných zásad a účtovných metód.

**Podľa nášho názoru, priložená účtovná zvierka poskytuje pravdivý a verný obraz finančnej situácie Spoločnosti k 31. decembru 2024 a výsledku jej hospodárenia za rok končiaci sa k uvedenému dátumu podľa zákona č. 431/2002 Z.z. o účtovníctve v znení neskorších predpisov (ďalej len „zákon o účtovníctve“).**

Základ pre názor

Audit sme vykonali podľa medzinárodných audítorských štandardov (International Standards on Auditing, ISA). Naša zodpovednosť podľa týchto štandardov je uvedená v odseku Zodpovednosť audítora za audit účtovnej zvierky. Od Spoločnosti sme nezávislí podľa ustanovení zákona č. 423/2015 o štatutárnom audite a o zmene a doplnení zákona č. 431/2002 Z. z. o účtovníctve v znení neskorších predpisov (ďalej len „zákon o štatutárnom audite“) týkajúcich sa etiky, vrátane Etického kódexu audítora, relevantných pre náš audit účtovnej zvierky a splnili sme aj ostatné požiadavky týchto ustanovení týkajúcich sa etiky. Sme presvedčení, že audítorské dôkazy, ktoré sme získali, poskytujú dostatočný a vhodný základ pre náš názor.

Zodpovednosť štatutárneho orgánu za účtovnú zvierku

Štatutárny orgán je zodpovedný za zostavenie tejto účtovnej zvierky tak, aby poskytovala pravdivý a verný obraz podľa zákona o účtovníctve a za tie interné kontroly, ktoré považuje za potrebné na zostavenie účtovnej zvierky, ktorá neobsahuje významné nesprávnosti, či už v dôsledku podvodu alebo chyby.

Pri zostavovaní účtovnej zvierky je štatutárny orgán zodpovedný za zhodnotenie schopnosti Spoločnosti nepretržite pokračovať vo svojej činnosti, za opísanie skutočností týkajúcich sa nepretržitého pokračovania v činnosti, ak je to potrebné, a za použitie predpokladu nepretržitého pokračovania v činnosti v účtovníctve, ibaže by mal v úmysle Spoločnosť zlikvidovať alebo ukončiť jej činnosť, alebo by nemal inú realistickú možnosť než tak urobiť.

Zodpovednosť audítora za audit účtovnej zvierky

Našou zodpovednosťou je získať primerané uistenie, či účtovná zvierka ako celok neobsahuje významné nesprávnosti, či už v dôsledku podvodu alebo chyby, a vydať správu audítora, vrátane názoru. Primerané uistenie je uistenie vysokého stupňa, ale nie je zárukou toho, že audit vykonaný podľa medzinárodných audítorských štandardov vždy odhalí významné nesprávnosti, ak také existujú. Nesprávnosti môžu vzniknúť v dôsledku podvodu alebo chyby a za významné sa považujú vtedy, ak by sa dalo odôvodnene očakávať, že jednotlivito alebo v súhrne by mohli ovplyvniť ekonomické rozhodnutia používateľov, uskutočnené na základe tejto účtovnej zvierky.

V rámci auditu uskutočneného podľa medzinárodných audítorských štandardov, počas celého auditu uplatňujeme odborný úsudok a zachováваме profesionálny skepticizmus. Okrem toho:

- Identifikujeme a posudzujeme riziká významnej nesprávnosti účtovnej zvierky, či už v dôsledku podvodu alebo chyby, navrhujeme a uskutočňujeme audítorské postupy reagujúce na tieto riziká a získavame audítorské dôkazy, ktoré sú dostatočné a vhodné na poskytnutie základu pre náš názor.

Riziko neodhalenia významnej nesprávnej v dôsledku podvodu je vyššie ako toto riziko v dôsledku chyby, pretože podvod môže zahŕňať tajnú dohodu, falšovanie, úmyselné vynechanie, nepravdivé vyhlásenie alebo obídenie internej kontroly.

- Oboznamujeme sa s internými kontrolami relevantnými pre audit, aby sme mohli navrhnúť audítorské postupy vhodné za daných okolností, ale nie za účelom vyjadrenia názoru na efektívnosť interných kontrol Spoločnosti.
- Hodnotíme vhodnosť použitých účtovných zásad a účtovných metód a primeranosť účtovných odhadov a uvedenie s nimi súvisiacich informácií, uskutočnené štatutárnym orgánom.
- Robíme záver o tom, či štatutárny orgán vhodne v účtovníctve používa predpoklad nepretržitého pokračovania v činnosti a na základe získaných audítorských dôkazov záver o tom, či existuje významná neistota v súvislosti s udalosťami alebo okolnosťami, ktoré by mohli významne spochybníť schopnosť Spoločnosti nepretržite pokračovať v činnosti. Ak dospejeme k záveru, že významná neistota existuje, sme povinní upozorniť v našej správe audítora na súvisiace informácie uvedené v účtovnej závierke alebo, ak sú tieto informácie nedostatočné, modifikovať náš názor. Naše závery vychádzajú z audítorských dôkazov získaných do dátumu vydania našej správy audítora. Budúce udalosti alebo okolnosti však môžu spôsobiť, že Spoločnosť prestane pokračovať v nepretržitej činnosti.
- Hodnotíme celkovú prezentáciu, štruktúru a obsah účtovnej závierky vrátane informácií v nej uvedených, ako aj to, či účtovná závierka zachytáva uskutočnené transakcie a udalosti spôsobom, ktorý vedie k ich vernému zobrazeniu.

## **Správa k ďalším požiadavkám zákonov a iných právnych predpisov**

### Správa k informáciám, ktoré sa uvádzajú vo výročnej správe

Štatutárny orgán je zodpovedný za informácie uvedené vo výročnej správe, zostavenej podľa požiadaviek zákona o účtovníctve. Náš vyššie uvedený názor na účtovnú závierku sa nevzťahuje na iné informácie vo výročnej správe.

V súvislosti s auditom účtovnej závierky je našou zodpovednosťou oboznámenie sa s informáciami uvedenými vo výročnej správe a posúdenie, či tieto informácie nie sú vo významnom nesúlade s auditovanou účtovnou závierkou alebo našimi poznatkami, ktoré sme získali počas auditu účtovnej závierky, alebo sa inak zdajú byť významne nesprávne.

Výročnú správu sme ku dňu vydania správy audítora z auditu účtovnej závierky nemali k dispozícii.

Keď získame výročnú správu, posúdime, či výročná správa Spoločnosti obsahuje informácie, ktorých uvedenie vyžaduje zákon o účtovníctve, a na základe prác vykonaných počas auditu účtovnej závierky, vyjadríme názor, či:

- **informácie uvedené vo výročnej správe zostavenej za rok 2024 sú v súlade s účtovnou závierkou za daný rok,**
- **výročná správa obsahuje informácie podľa zákona o účtovníctve.**

Okrem toho uvedieme, či sme zistili významné nesprávne vo výročnej správe na základe našich poznatkov o účtovnej jednotke a situácii v nej, ktoré sme získali počas auditu účtovnej závierky.

Banská Bystrica, 27. júna 2025

EKONAUDIT s.r.o.  
Kvetinová 16, Banská Bystrica  
Licencia SKAU č. 22  
O.R. Okresný súd Banská Bystrica  
Oddiel Sro vl. č. 949/S

Ing. Janka Gregorová  
Banská Bystrica  
Zodpovedný audítor  
Licencia SKAU č. 72

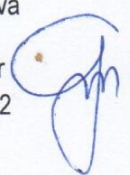

## DODATOK SPRÁVY NEZÁVISLÉHO AUDÍTORA spoločníkom a konateľom spoločnosti

### **K časti II. Správa k informáciám, ktoré sa uvádzajú vo výročnej správe**

Overili sme účtovnú závierku spoločnosti **COMBIN BANSKÁ ŠTIAVNICA, s.r.o. Kysihýbelská 29 969 01 Banská Štiavnica, IČO: 31 631 134** (ďalej len „Spoločnosť“), k 31. decembru 2024, ku ktorej sme dňa 27. júna 2025 vydali správu nezávislého audítora.

Tento dodatok sme vypracovali v zmysle § 27 odsek 6 zákona č. 423/2015 Z.z. o štatutárnom audite a o zmene a doplnení zákona č. 431/2002 Z. z. o účtovníctve v znení neskorších predpisov (ďalej len „zákon o štatutárnom audite“).

Na základe vykonaných prác opísaných v časti II správy nezávislého audítora - Správa k informáciám, ktoré sa uvádzajú vo výročnej správe, podľa nášho názoru:

- informácie uvedené vo výročnej správe Spoločnosti **COMBIN BANSKÁ ŠTIAVNICA** zostavenej za rok 2024 sú v súlade s jej účtovnou závierkou za daný rok,
- výročná správa obsahuje informácie podľa zákona o účtovníctve

Okrem toho, na základe našich poznatkov o účtovnej jednotke a situácii v nej, ktoré sme získali počas auditu účtovnej závierky, sme povinní uviesť, či sme zistili významné nesprávnosti vo výročnej správe. V tejto súvislosti konštatujeme, že sme nezistili významné nesprávnosti vo výročnej správe.

Banská Bystrica, 24. novembra 2025

EKONAUDIT s.r.o.  
Kvetinová 16, Banská Bystrica  
Licencia SKAU č. 22  
O.R. Okresný súd Banská Bystrica  
Oddiel Sro vl. č. 949/S

Ing. Janka Gregorová  
Banská Bystrica  
Zodpovedný audítor  
Licencia SKAU č. 72

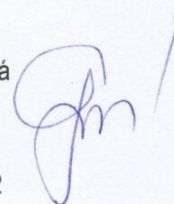

# 2024

## VÝROČNÁ SPRÁVA

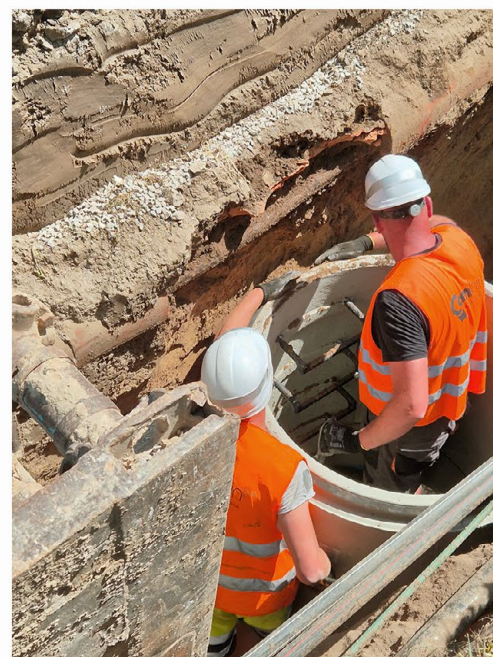



# OBSAH



Čenkov - rekonštrukcia čerpacej stanice

- 01 ZÁKLADNÉ INFORMÁCIE O SPOLOČNOSTI**
- 02 VEDENIE SPOLOČNOSTI**
- 03 PROFIL SPOLOČNOSTI**
- 04 ORGANIZAČNÁ ŠTRUKTÚRA SPOLOČNOSTI**
- 05 VYBRANÉ EKONOMICKÉ UKAZOVATELE SPOLOČNOSTI**
- 06 VÝROBNÁ ČINNOSŤ**
- 07 CERTIFIKOVANÉ MANAŽÉRSKE SYSTÉMY**
- 08 RIADENIE ĽUDSKÝCH ZDROJOV**
- 09 OSTATNÉ INFORMÁCIE**
- 10 NÁVRH NA ROZDELENIE VÝSLEDKU HOSPODÁRENIA**
- 11 SPRÁVA NEZÁVISLÉHO AUDÍTORA**
- 12 PERSPEKTÍVY A TENDENCIE VÝVOJA SPOLOČNOSTI**
- 13 ÚČTOVNÁ ZÁVIERKA**

Vrchná foto na obálke: Pribeta, ČOV

Spodné foto zľava: Ostrá Lúka - kanalizácia a ČOV; VD Ružín; Veselé, Dubovce - Splašková kanalizácia





01

**ZÁKLADNÉ INFORMÁCIE  
O SPOLOČNOSTI**

# 01

## ZÁKLADNÉ INFORMÁCIE O SPOLOČNOSTI

Obchodné meno: **COMBIN BANSKÁ ŠTIAVNICA, s.r.o.**

Sídlo: Kysihýbelská 29  
Banská Štiavnica 969 01

IČO: 31 631 134  
DIČ: 2020478229  
IČ DPH: SK 2020478229



Deň zápisu do Obchodného registra: 15. jún 1995

Právna forma: Spoločnosť s ručením obmedzeným  
Zápis v registri: Obchodný register Okresného súdu Banská Bystrica,  
Oddiel: Sro, Vložka číslo: 2800/S

### Predmet podnikania spoločnosti

Hlavným predmetom činnosti spoločnosti je komplexná realizácia stavebných projektov v oblastiach inžinierskeho, pozemného a podzemného staviteľstva, najmä:

- výstavba kanalizačných a vodovodných sietí,
- výstavba a modernizácia čistiarní odpadových vôd a vodojemov,
- výstavba a rekonštrukcia objektov občianskej vybavenosti a bytovej výstavby,
- úprava verejných priestranstiev a miestnych komunikácií,
- vodohospodárske stavby,
- modernizácia potrubných systémov bezvýkopovými technológiami,
- bankským spôsobom realizované trhacie práce.



Lipovec - kanalizácia

# 02

## VEDENIE SPOLOČNOSTI

Spoločníci:

Ing. Vladimír Gallo

Ing. Pavol Janočko

Štatutárny orgán – konatelia spoločnosti:

Ing. Vladimír Gallo – konateľ spoločnosti do 18. 11. 2024

Mgr. Vladimír Gallo – konateľ spoločnosti od 19. 11. 2024

Mgr. Lukáš Gallo – konateľ spoločnosti od 19. 11. 2024

Riaditeľ spoločnosti:

Mgr. Vladimír Gallo

Ekonomický riaditeľ:

Mgr. Lukáš Gallo

Výrobný riaditeľ:

Ing. Terézia Fašáneková



*Prenčov - protipovodňové opatrenia*

# 03

## PROFIL SPOLOČNOSTI

Spoločnosť **COMBIN BANSKÁ ŠTIAVNICA, s.r.o.** bola založená spoločenskou zmluvou dňa **24. apríla 1995**. Počas svojej existencie prešla viacerými zmenami organizačných a vlastníckych štruktúr a postupne sa vyprofilovala na modernú, stabilnú a renomovanú stavebnú spoločnosť so silným postavením na slovenskom stavebnom trhu.

Od svojho vzniku sa spoločnosť orientuje na realizáciu stavebných diel s vysokou úžitkovou hodnotou. V súčasnosti pôsobí ako stredne veľký stavebný podnik so širokým portfóliom projektov v oblasti inžinierskych, pozemných a podzemných stavieb.

Podnikateľská stratégia spoločnosti je založená na týchto hodnotách:

- tímová spolupráca a spoločné ciele,
- profesionalita a inovatívne prístupy,
- rešpektovanie potrieb klienta a orientácia na jeho spokojnosť,
- plnenie záväzkov a korektné partnerstvo,
- cieľavedomosť ako cesta k úspechu,
- firemná integrita a etika podnikania.

V roku 2024 bola hlavnou činnosťou spoločnosti výstavba kanalizačných a vodovodných sietí a stavieb občianskej vybavenosti. V menšom rozsahu sa spoločnosť podieľala aj na výstavbe vodojemov a čistiarní odpadových vôd.

Spoločnosť je vlastníkom významného nehnuteľného majetku, vrátane administratívnej budovy a objektov mechanizačno-opravárenského strediska, ako aj rozsiahleho strojového parku. V roku 2024 realizovala investície najmä do obnovy a rozšírenia strojného vybavenia. Vo vlastnej réžii vykonáva servis a opravy celého autoparku a zabezpečuje zámočnícke, sústružnícke, elektrikárske a stolárske práce.

Dlhodobý finančný majetok predstavujú majetkové podiely v iných obchodných spoločnostiach, v ktorých COMBIN BANSKÁ ŠTIAVNICA, s.r.o. drží významné vlastnícke podiely na základnom imaní.

- COMBIN BOHEMIA spol s r.o., Kolomuty, ČR - 100,00 % podiel na základnom imaní
- AGROTERRA, spol. s r.o., Hubovo – 85,36 % podiel na základnom imaní a 92,37 % podiel na hlasovacích právach
- AGRODRUŽSTVO–S, družstvo, Revúca – 56,67 % podiel na základom imaní
- Prírodné jódové kúpele, a.s. , Číž, - 49,38 % akcií , 31,75 % podiel na základnom imaní
- CVG s.r.o., Banská Štiavnica – 50% podiel na základnom imaní aj hlasovacích právach
- ASSISI RESIDENCE, s.r.o., Banská Štiavnica – 33,33 % podiel na základnom imaní aj hlasovacích právach<sup>125</sup>
- DORYT SK spol. s r.o., Košice – 100% podiel na základnom imaní a hlasovacích právach

Cieľom spoločnosti je dosahovať maximálnu spokojnosť klientov prostredníctvom progresívnych technologických riešení. V rámci inovatívnych metód spoločnosť realizuje rekonštrukcie vodovodných potrubí modernými bezvýkopovými technológiami, ako sú **BERSTLINING (Grundoburst)** a **SPRAYLINING (RIG)**. Tieto technológie umožňujú efektívnu obnovu potrubných systémov bez narušenia okolitých konštrukcií a infraštruktúry. Spoločnosť disponuje špičkovým hydraulickým vybavením Grundoburst G 800, Grundoburst G 1000 a Pipebuster T247 a je prvým a jediným realizátorom technológie SPRAYLINING na Slovensku.

Spoločnosť pôsobí na celom území Slovenska a od roku 2020 rozšírila svoje aktivity aj na územie Českej republiky prostredníctvom organizačnej zložky **COMBIN BANSKÁ ŠTIAVNICA o.z.**, so sídlom v Prahe.

# 04

## ORGANIZAČNÁ ŠTRUKTÚRA SPOLOČNOSTI

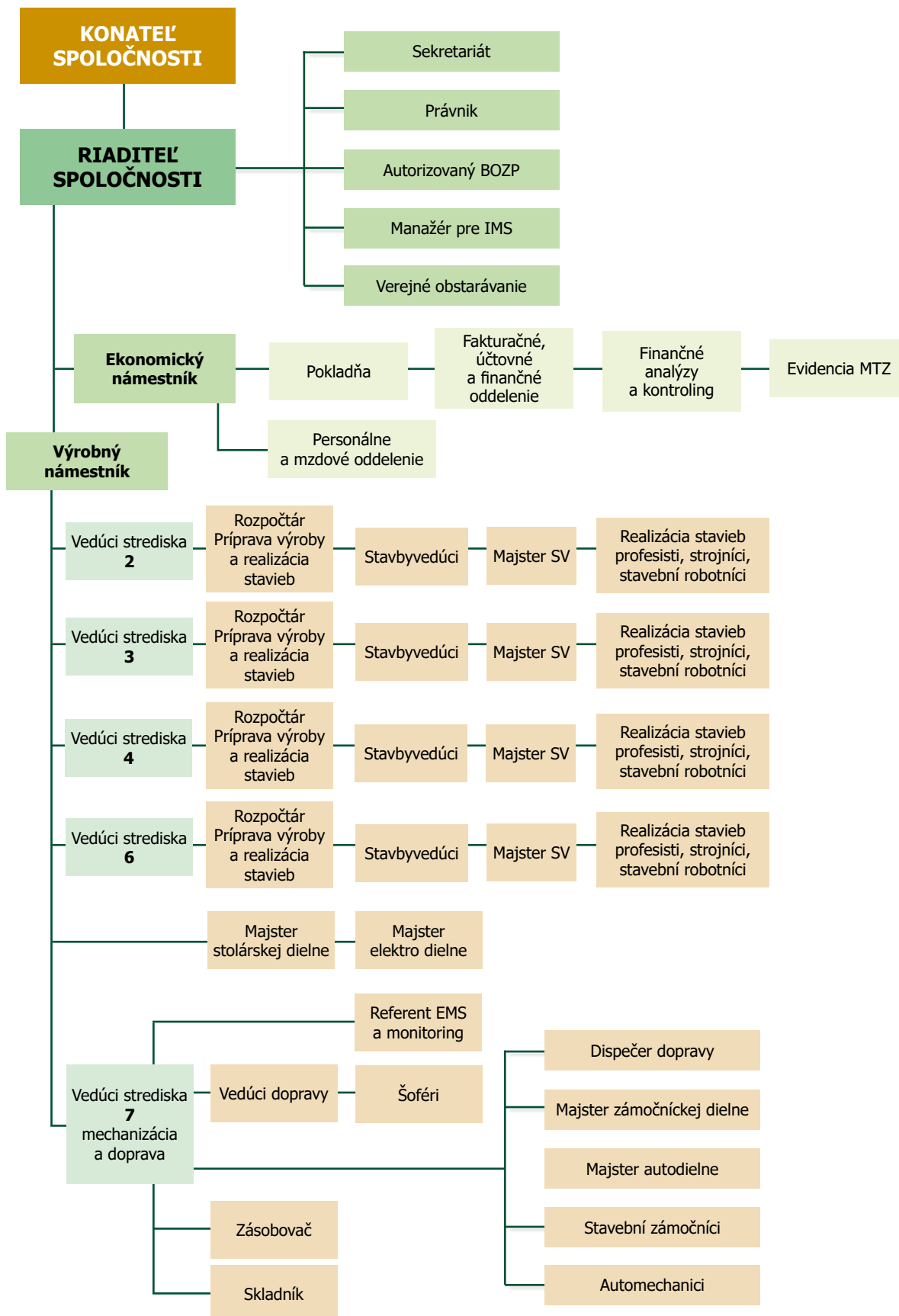

# 05

## VYBRANÉ EKONOMICKÉ UKAZOVATELE SPOLOČNOSTI

S Ú V A H A (v celých eurách)				
	Rok 2024	Rok 2023	Rok 2022	Rok 2021
<b>SPOLU MAJETOK</b>	<b>34 636 404</b>	<b>16 199 862</b>	<b>19 555 013</b>	<b>20 034 240</b>
Neobežný majetok	8 605 251	7 459 041	9 573 683	9 033 139
Dlhodobý nehmotný majetok	141 598	880	2 124	3 397
Dlhodobý hmotný majetok	1 898 261	1 333 448	1 319 384	1 425 813
Dlhodobý finančný majetok	6 565 392	6 124 713	8 252 175	7 603 929
Obežný majetok	25 966 329	8 722 678	9 860 319	10 979 972
Zásoby	2 052 819	1 324 981	1 274 890	748 837
Dlhodobé pohľadávky	3 781 880	1 664 842	2 095 174	371 548
Krátkodobé pohľadávky	14 151 727	4 766 899	6 374 365	8 072 258
Finačné účty	5 979 903	965 956	115 890	1 787 329
Časové rozlíšenie	64 824	18 143	121 011	21 129
<b>SPOLU VLASTNÉ IMANIE A ZÁVAZKY</b>	<b>34 636 404</b>	<b>16 199 862</b>	<b>19 555 013</b>	<b>20 034 240</b>
Vlastné imanie	7 104 838	6 357 022	6 706 194	6 374 470
Základné imanie	6 640	6 640	6 640	6 640
Oceňovacie rozdiely z precenenia majetku a záväzkov	-3 733 205	-3 881 884	-1 411 482	-1 411 428
Fondy zo zisku	664	664	664	664
Výsledok hospod. minulých rokov	8 172 101	8 106 732	7 778 593	5 005 425
<b>Výsledok hospod. za účtovné obdobie</b>	<b>2 658 638</b>	<b>2 124 870</b>	<b>331 779</b>	<b>2 773 169</b>
Dlhodobé záväzky	8 789 051	6 167 912	5 863 607	6 209 549
Dlhodobé záväzky	8 618 871	6 053 303	5 799 242	6 137 240
Bankové úvery a výpomoci	0	0	0	0
Rezervy	170 180	114 609	64 365	72 309
Krátkodobé záväzky	18 740 650	3 674 829	6 985 212	7 450 221
Rezervy	362 106	313 299	267 228	274 622
Krátkodobé záväzky	18 378 544	3 361 530	2 952 266	4 239 400
Bankové úvery a výpomoci	0	0	3 765 718	2 936 199
Záväzky spolu	27 529 701	9 842 741	12 848 819	13 659 770
Časové rozlíšenie	1 865	99	0	0



Čenkov - rekonštrukcia čerpacej stanice

## 05

## VYBRANÉ EKONOMICKÉ UKAZOVATELE SPOLOČNOSTI

VÝKAZ ZISKOV A STRÁT (v celých eurách)				
	Rok 2024	Rok 2023	Rok 2022	Rok 2021
<b>Čistý obrat</b>	<b>55 268 583</b>	<b>39 026 233</b>	<b>22 283 124</b>	<b>23 836 832</b>
<b>Výnosy z hospodárskej činnosti</b>	<b>56 256 034</b>	<b>39 268 233</b>	<b>22 632 164</b>	<b>23 942 748</b>
Tržby z predaja tovaru, vlastných výrobkov a služieb	55 268 584	39 026 203	22 283 124	23 836 832
Zmena stavu vnútroorganizačných zásob a aktivácia	773 814	71 193	61 797	0
Tržby z predaja dlhod.majetku a materiálu	103 879	43 768	59 941	43 183
Ostatné výnosy z hospodárskej činnosti	109 757	127 069	227 302	62 733
<b>Náklady na hospodársku činnosť</b>	<b>52 495 376</b>	<b>36 255 485</b>	<b>21 943 641</b>	<b>19 895 807</b>
Spotreba tovaru, materiálu a energií	7 001 176	4 694 415	7 156 806	4 812 595
Služby	38 533 810	25 038 302	8 585 457	8 958 571
Osobné náklady	5 940 066	5 599 821	5 016 266	5 315 518
z toho mzdové náklady	4 252 117	4 049 491	3 618 084	3 833 805
Dane a poplatky	172 466	60 577	86 714	49 630
Odpisy a opravné položky k DNM a DHM	563 560	486 359	549 770	571 751
Zostat. cena predaného dlhod.majetku a mat.	23 777	26 710	35 288	30 246
Ostatné náklady na hospodársku činnosť	260 521	349 301	513 340	157 496
<b>Výsledok hospod. z hospodárskej činnosti</b>	<b>3 760 658</b>	<b>3 012 748</b>	<b>688 523</b>	<b>4 046 941</b>
<b>Pridaná hodnota</b>	<b>10 507 412</b>	<b>9 364 679</b>	<b>6 602 658</b>	<b>10 065 666</b>
<b>Výnosy z finančnej činnosti</b>	<b>13 098</b>	<b>54 132</b>	<b>143 567</b>	<b>678 774</b>
Výnosové úroky	59	11 788	1 141	0
Ostatné finančné výnosy z finančnej činnosti	0	0	0	621 359
Kurzové zisky	13 039	42 344	142 426	57 415
<b>Náklady na finančnú činnosť</b>	<b>382 271</b>	<b>363 820</b>	<b>290 762</b>	<b>1 144 680</b>
Nákladové úroky	179 389	167 362	61 272	76 891
Kurzové straty	21 789	70 267	62 578	65 609
Ostatné náklady na finančnú činnosť	181 093	126 191	166 912	1 002 180
<b>Výsledok hospodárenia z finančnej činnosti</b>	<b>-369 173</b>	<b>-309 688</b>	<b>-147 195</b>	<b>-465 906</b>
<b>Výsledok hospodárenia za účtovné obdobie pred zdanením</b>	<b>3 391 485</b>	<b>2 703 060</b>	<b>541 328</b>	<b>3 581 035</b>
Daň z príjmov splatná	733 682	578 320	209 665	809 316
Daň z príjmov odložená	-835	-130	-116	-1 450
<b>Výsledok hospodárenia za účtovné obdobie po zdanení</b>	<b>2 658 638</b>	<b>2 124 870</b>	<b>331 779</b>	<b>2 773 169</b>

# 05

## VYBRANÉ EKONOMICKÉ UKAZOVATELE SPOLOČNOSTI

PREHĽAD PEŇAŽNÝCH TOKOV (v celých eurách)				
	Rok 2024	Rok 2023	Rok 2022	Rok 2021
<b>Výsledok hospodárenia z bežnej činnosti pred zdanením</b>	<b>3 391 485</b>	<b>2 703 060</b>	<b>541 328</b>	<b>3 581 035</b>
Vplyv zmien stavu majetku pracovného kapitálu	3 917 559	2 008 889	-1 610 048	92 307
<b>Peňažné toky z prevádzkovej činnosti</b>	<b>5 680 123</b>	<b>5 569 983</b>	<b>-398 446</b>	<b>4 231 685</b>
<b>Čisté peňažné toky z prevádzkovej činnosti</b>	<b>4 954 959</b>	<b>5 221 080</b>	<b>-1 150 712</b>	<b>4 021 312</b>
<b>Čisté peňažné toky z investičnej činnosti</b>	<b>-686 166</b>	<b>-639 475</b>	<b>-651 637</b>	<b>-1 466 167</b>
<b>Peňažné toky z dlhodobých záväzkov a krátkodobých záväzkov z finančnej činnosti</b>	<b>745 154</b>	<b>-3 731 539</b>	<b>130 910</b>	<b>-1 502 830</b>
<b>Čisté peňažné toky z finančnej činnosti</b>	<b>745 154</b>	<b>-3 731 539</b>	<b>130 910</b>	<b>-1 502 830</b>
<b>Čisté zvýšenie a čisté zníženie peňažných prostriedkov.</b>	<b>5 013 947</b>	<b>850 066</b>	<b>-1 671 439</b>	<b>1 052 315</b>
Stav peňaž.prostriedkov a peňaž.ekvival.na začiatku účtovného obdobia	965 956	115 890	1 787 329	735 014
Stav peňaž.prostriedkov a peňaž.ekvival.na konci účtovného obdobia	5 979 903	965 956	115 890	1 787 329
Kurzové rozdiely vyčíslené k peňažným prostriedkom a peňažným ekvival ku dňu zostavenia účt.závierky	0	0	0	0
<b>Zostatok peňažných prostriedkov a peňaž.ekvivalentov na konci účtovného obdobia, upravený o kurzové rozdiely</b>	<b>5 979 903</b>	<b>965 956</b>	<b>115 890</b>	<b>1 787 329</b>



Cinobaňa - Multifunkčná budova

Prehľad základných ukazovateľov finančnej analýzy				
Finančný ukazovateľ	Rok 2024	Rok 2023	Rok 2022	Rok 2021
Okamžitá likvidita	0,33	0,29	0,04	0,42
Bežná likvidita	1,41	2,59	3,34	2,59
Celková likvidita	1,18	1,92	1,11	1,42
Pridaná hodnota ( v tis. EUR)	10 507	9 365	6 603	10 066
Čistý pracovný kapitál ( v tis. EUR)	7 226	5 048	2 875	3 530
Rentabilita nákladov (%)	4,96	5,71	1,48	12,69
Rentabilita celkového kapitálu (%)	7,68	13,12	1,70	13,84
Rentabilita vlastného kapitálu (%)	37,42	33,43	4,95	43,50
Produktivita práce z tržieb ( v tis. EUR)	345	237	138	135

# 05

## VYBRANÉ EKONOMICKÉ UKAZOVATELE SPOLOČNOSTI

Finančné ukazovatele spoločnosti za roky 2021 až 2024 vykazujú stabilný rast výkonnosti a dlhodobu pozitívny trend vytvárania zisku. Spoločnosť dosahuje rast pridanej hodnoty, ktorá sa v roku 2024 zvýšila na 10,507 mil. EUR, čo predstavuje kontinuálne zlepšenie oproti predchádzajúcim obdobiam. Produktivita práce vzrástla na 345 tis. EUR na zamestnanca, čo potvrdzuje efektívne využívanie ľudských zdrojov a rast prevádzkovej efektívnosti.

Rentabilita vlastného kapitálu (ROE) dosiahla v roku 2024 hodnotu 37,42 %, čo predstavuje výrazne nadpriemerný výsledok v porovnaní s priemerom odvetvia. Spoločnosť tak efektívne zhodnocuje vložený kapitál a generuje stabilné zisky. Rentabilita celkového kapitálu (ROA) sa v roku 2024 ustálila na úrovni 7,68 %, čo svedčí o schopnosti aktív generovať zisk aj pri zvýšenej úrovni investícií do majetku.

Likviditné ukazovatele spoločnosti zostávajú na úrovni, ktorá zabezpečuje schopnosť podnikateľského subjektu plniť svoje krátkodobé záväzky. Bežná likvidita je na úrovni 1,41, čo je v akceptovateľnom pásme a zaručuje prevádzkovú stabilitu. Pokles pracovného kapitálu a likvidity v roku 2024 je výsledkom zvýšeného objemu aktivít a investícií, avšak spoločnosť naďalej disponuje dostatočnými zdrojmi na krytie svojich prevádzkových potrieb.

Celkovo finančné ukazovatele potvrdzujú stabilnú ekonomickú výkonnosť, rast produktivity a silnú kapitálovú pozíciu. Spoločnosť dosahuje pozitívne výsledky dlhodobu a je schopná bezpečne zabezpečovať splácanie externých záväzkov.

### Vlastné imanie

Zmeny vlastného imania spoločnosti boli v roku 2024 ovplyvnené:

- výsledkom hospodárenia za rok 2023 vo výške 2 124 870 €, ktorý bol na základe rozhodnutia valného zhromaždenia preúčtovaný na účet nerozdeleného zisku minulých rokov.
- výsledkom hospodárenia za rok 2024 je zisk vo výške 2 658 638 €, ktorý spoločníci predbežne navrhujú ponechať na účte nerozdeleného zisku minulých rokov. Zmeny vlastného imania vykázané v roku 2024 majú vplyv na zvýšenie vlastného imania spoločnosti.





06

**VÝROBNÁ ČINNOST**

# 06

## VÝROBNÁ ČINNOSŤ

V roku 2024 sa príjmy spoločnosti výrazne zvýšili v porovnaní s predchádzajúcim rokom, a to o **69,80 %**. Počas roka boli úspešne dokončené a odovzdané viaceré významné projekty, ktoré prispievajú k zlepšeniu infraštruktúry, ochrane životného prostredia a zvýšeniu kvality služieb pre obyvateľov. Realizácia stavebných činností bola sústredená najmä do nasledujúcich oblastí:

- monitorovanie a správa vodných zdrojov,
- výstavba a modernizácia kanalizačných sietí a čistiarní odpadových vôd (ČOV),
- zlepšenie odpadového hospodárstva a dopravnej infraštruktúry,
- rekonštrukcia objektov s cieľom zvýšiť bezpečnosť a predĺžiť ich životnosť.

Nárast tržieb bol spôsobený kombináciou viacerých faktorov, ktoré priamo alebo nepriamo ovplyvnili rast stavebnej produkcie. V segmente inžinierskeho staviteľstva bol rast vyvolaný potrebou modernizácie a rozširovania infraštruktúry miest a obcí, zvyšujúcimi sa nárokmi na ochranu zdrojov vody, inovatívnymi technológiami pri čistení odpadových vôd a zvyšovaním kvality života v dôsledku urbanizácie. V segmente pozemného staviteľstva sa rast týkal najmä rekonštrukcií a výstavby objektov tak, aby spĺňali požiadavky energetickej efektívnosti a environmentálnej udržateľnosti.

Významné vplyvy mali aj cenové faktory, najmä rast cien stavebných materiálov, energií a technológií, ako aj zvyšujúce sa náklady na pracovnú silu. Na vývoj v odvetví vplývali tiež finančné a legislatívne podmienky, vrátane štátnych dotácií a grantových programov orientovaných na ochranu životného prostredia, obnovu infraštruktúry a podporu výstavby energeticke efektívnych budov.

V rámci celkového objemu vykonaných prác v roku 2024 sa spoločnosť podieľala:

- **4,91 %** na realizácii stavieb občianskej vybavenosti v segmente pozemného staviteľstva,
- **70,95 %** na výstavbe kanalizačných rozvodov a čistiarní odpadových vôd,
- **22,57 %** na výstavbe miestnych rozvodov vody,
- **1 %** na úpravách komunikácií a verejných priestranstiev.

Medzi najvýznamnejšie dokončené alebo realizované stavebné projekty patrili:

- výstavba verejnej kanalizácie v obciach **Borovce, Rakovice, Veselé a Dubovany** a rekonštrukcia a dostavba obecnej **ČOV Veselé**,
- **Intenzifikácia technológie ČOV Jindřichův Hradec – 1. etapa** (Česká republika),
- modernizácia objektu **KOOPERATÍVA poisťovňa, a.s., Vienna Insurance Group** v meste Zvolen,
- začiatok realizácie kľúčovej investície **Strategické územie Valaliky – externá infraštruktúra (zásobovanie pitnou vodou a splašková kanalizácia)**

Spoločnosť realizovala stavebné práce na území celého Slovenska, v Českej republike a v roku 2024 aj v zahraničí – v meste **Riga (Lotyšsko)** pri realizácii stavby využívajúcej technológiu **PIPEBURSTER T247**, pri ktorej bolo vybudované vodovodné potrubie v dĺžke 380 m **DN 900 mm** metódou trhania existujúceho potrubia **DN 800 mm**.

V roku 2024 spoločnosť COMBIN BANSKÁ ŠTIAVNICA, s.r.o. realizovala stavebné práce na území celého Slovenska, v Českej republike a v rámci jedného projektu aj v zahraničí. Nasledujúci prehľad uvádza najvýznamnejšie realizované práce podľa regiónov:

# 06

## VÝROBNÁ ČINNOSŤ

Prehľad rozdelenia hodnoty realizácie stavebných prác podľa regiónov 2024		
Kraj	Hodnota realizovaných prác (v celých eurách)	%
Bratislavský	790 170	1,41
Trnavský	12 793 745	22,83
Trenčiansky	179 934	0,32
Nitriansky	15 328 922	27,35
Prešovský	1 308 839	2,34
Košický	13 477 387	24,05
Žilinský	4 411 656	7,87
Banskobystrický	5 502 702	9,82
Zahraničie - Česká republika	2 124 024	3,79
Zahraničie - Lotyšsko	125 020	0,22
<b>Spolu</b>	<b>56 042 398</b>	<b>100,00</b>

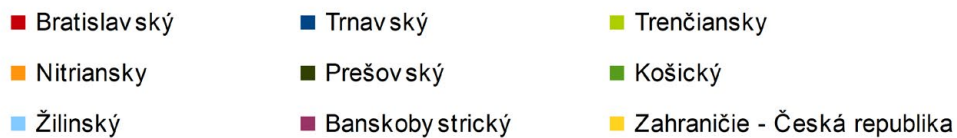
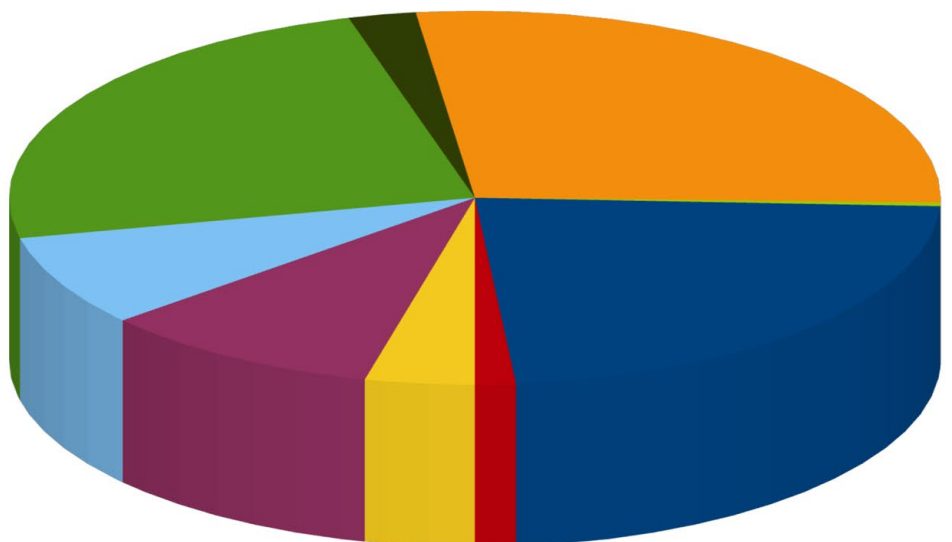

### Bratislavský kraj

- **VDJ Grinava – Pezinok** – rekonštrukcia a prekládka zásobného potrubia DN 800.
- **Bratislava – Prvosienkova ulica** – práce na rozšírení komunikácie a úprave inžinierskych sietí.

### Trnavský kraj

- dokončenie výstavby verejnej kanalizácie v obciach **Borovce, Rakovice, Veselé a Dubovany**, rekonštrukcia a dostavba obecnej **ČOV Veselé**,
- začiatok prác na **odkanalizovaní zberného dvora v obci Dubovany**.

# 06

## VÝROBNÁ ČINNOSŤ

### Trenčiansky kraj

- **Uhrovec – Mohyla Jankov vršok** – obnova pamätníka k 80. výročiu SNP.

### Nitriansky kraj

- ukončenie výstavby **ČOV a odkanalizovania obce Pribeta**,
- pokračovanie v rekonštrukcii **čerpacej stanice v obci Čenkov**,
- začiatok prác na **rekonštrukcii priestorov ÚKT – Vodná 23, Nitra**.

### Prešovský kraj

- **Suňava** – rekonštrukcia objektu Materskej školy a zvýšenie kapacity ČOV.

### Košický kraj

- realizácia významnej strategickej investície **Valaliky Industrial Park, Fáza 1 – externá infraštruktúra pre zásobovanie pitnou vodou a splaškovou kanalizáciou**.
- **Ružín I** – sanácia prievlakov pod žeriavovou dráhou nad výtokmi TG1 a TG2.

### Žilinský kraj

- **Diaľnica D1 Hubová – Ivachnová** – realizácia požiarneho vodovodu,
- **Lipovec – Turčianske Kľačany** – výstavba kanalizácie,
- **Snežnica** – rozšírenie vodovodu a kanalizácie,
- **Jamník** – rekonštrukcia a intenzifikácia ČOV.

### Banskobystrický kraj

- modernizácia objektu **KOOPERATÍVA poisťovňa, a.s., VIG – Zvolen**,
- **Prenčov** – rozšírenie kanalizácie a ČOV, riešenie havarijného stavu po povodni,
- **Štrkovec** – zvyšovanie energetickej účinnosti spoločenskej budovy,
- **Sliač (Stred)** – vybudovanie dažďovej kanalizácie a hydrantov,
- **Cinobaňa** – znižovanie energetickej náročnosti multifunkčnej budovy a budovy obecného úradu,
- **Ostrá Lúka** – intenzifikácia ČOV, rozšírenie stokovej siete a vodovodu.

### Realizácia prác v zahraničí

- **Česká republika**
  - **Intenzifikácia technológie ČOV Jindřichův Hradec – 1. etapa**,
  - **Dolní Lutyně** – pokračovanie prác na odkanalizovaní obce,
  - **Těmice, Domanín, Syrovín, Bzenec a Velká Bíteš** – výstavba kanalizácie a vodovodu.
- **Lotyšsko – Riga**
  - realizácia vodovodného potrubia v dĺžke **380 m DN 900 mm** metódou pretrhnutia existujúceho potrubia **DN 800 mm**, použitím technológie **PIPEBURSTER T247**.



Kooperatíva Zvolen

# 06

## VÝROBNÁ ČINNOSŤ

Stavebná výroba podľa smerov výstavby 2024		
Rozhodujúce stavby	Hodnota realizovaných prác (v celých eurách)	%
Bytové budovy	457 608	0,82
Nebytové budovy	2 292 199	4,09
Miestne kanalizácie a ČOV	39 764 533	70,95
Miestne potrubné rozvody vody	12 647 747	22,57
Vodohospodárske stavby	138 671	0,25
Miestne komunikácie a úprava verejného priestranstva	562 789	1,00
Ostatné inžinierske stavby a výkony	178 851	0,32
<b>Rozhodujúce stavby spolu</b>	<b>56 042 398</b>	<b>100,00</b>

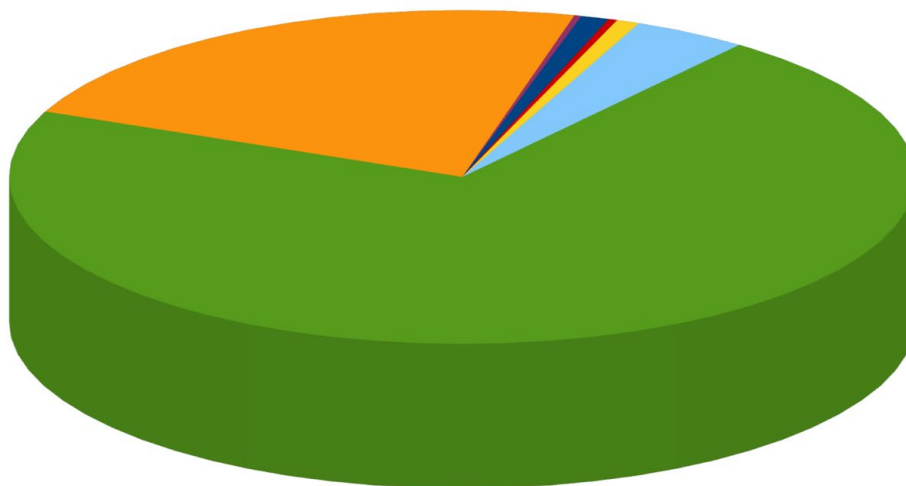

- Bytové budovy
- Miestne kanalizácie a ČOV
- Vodohospodárske stavby
- Ostatné inžinierske stavby a výkony
- Nebytové budovy
- Miestne potrubné rozvody vody
- Miestne komunikácie a úprava verejného priestranstva



Prenčov - rozšírenie kanalizácie a ČOV

# 07

## CERTIFIKOVANÉ MANAŽÉRSKE SYSTÉMY

Spoločnosť COMBIN BANSKÁ ŠTIAVNICA, s.r.o., je od roku 2000 držiteľom certifikátu systému manažérstva kvality. Od roku 2007 má zavedený a používa integrovaný manažérsky systém v súlade s požiadavkami medzinárodných noriem:

- EMAS SK-000048 /environmentálne manažerstvo/
- ISO 9001:2015 /systém kvality/
- ISO 14001:2015 /systém environmentálneho manažérstva/
- ISO 45001:2018 /systém manažérstva v oblasti BOZP/
- ISO 37001:2016 /antikorupčný manažérsky systém/
- ISO 22301:2019/systém manažérstva kontinuálnej prevádzky/

V decembri roku 2024 certifikačný orgán manažérskych systémov vykonal kontrolný audit, ktorý preveril a zhodnotil, že spoločnosť má vytvorený, zdokumentovaný, udržiavaný a používa integrovaný manažérsky systém a trvalo zlepšuje jeho efektívnosť v súlade s požiadavkami nových medzinárodných noriem.

Spoločnosť na základe splnených požiadaviek a vypracovaného environmentálneho vyhlásenia schváleného Slovenskou agentúrou životného prostredia bola zaregistrovaná v schéme EMAS s platnosťou do 29.04.2027.



# 08

## RIADENIE ĽUDSKÝCH ZDROJOV

Vývoj v oblasti ľudských zdrojov				
	Rok 2024	Rok 2023	Rok 2022	Rok 2021
Evidenčný počet zamestnancov k 31.12.	160	165	162	177
<b>Štruktúra zamestnancov podľa dĺžky zamestnania</b>				
<i>menej ako 1 rok</i>	20	13	6	17
<i>1 až 4 roky</i>	25	24	25	35
<i>5 až 9 rokov</i>	26	25	31	30
<i>nad 9 rokov</i>	89	103	100	95
<b>Veková štruktúra zamestnancov</b>				
<i>do 20 rokov</i>	0	2	0	0
<i>21 až 30 rokov</i>	13	8	10	14
<i>31 až 50 rokov</i>	70	72	72	82
<i>51 až 60 rokov</i>	51	60	58	62
<i>nad 60 rokov</i>	26	23	22	19
<b>Vzdelanostná štruktúra zamestnancov</b>				
<i>základné</i>	3	10	3	5
<i>SOU</i>	80	85	85	89
<i>SŠ</i>	46	42	45	52
<i>VŠ</i>	31	28	29	31
<b>Štruktúra vynaložených prostriedkov sociálneho fondu</b>				
	Rok 2024 (v EUR)	Rok 2023 (v EUR)	Rok 2022 (v EUR)	Rok 2021 (v EUR)
<i>stravovanie</i>	31 820	24 567	19 689	14 984
<i>kultúra, šport a zdravotná starostlivosť</i>	16 085	21 484	16 506	19 550
<i>pôžičky</i>	9 360	3 000	3 500	12 800
<i>výročia a iné</i>	3 000	2 900	3 440	2 200
<b>Spolu:</b>	<b>60 265</b>	<b>51 951</b>	<b>43 135</b>	<b>49 534</b>

V roku 2024 spoločnosť zamestnávala priemerne **160 zamestnancov**, pričom počet zamestnancov sa menil v závislosti od štruktúry a rozsahu realizovaných zákaziek. Vývoj štruktúry zamestnancov podľa dĺžky zamestnania za obdobie 2021 – 2024 potvrdzuje dlhodobú stabilitu personálneho obsadenia. Spoločnosť si udržiava vysoký podiel zamestnancov v produktívnom veku — **52 % pracovníkov je vo veku 21 až 50 rokov**.

Vývoj podielu zamestnancov v kategóriách **robotníkov (R)** a **technicko-hospodárskych pracovníkov (THP)** odzrkadľuje rast kvalifikačnej úrovne pracovnej sily. Spoločnosť zamestnáva kvalifikovaných pracovníkov všetkých odborných profesií v stavebnom, strojárskom a súvisiacom technickom odvetví, ktorí spĺňajú odborné požiadavky a disponujú potrebnými kvalifikačnými skúškami.



Cinobaňa - Obecný úrad



## RIADENIE ĽUDSKÝCH ZDROJOV

PRIEMERNÝ POČET ZAMESTNANCOV

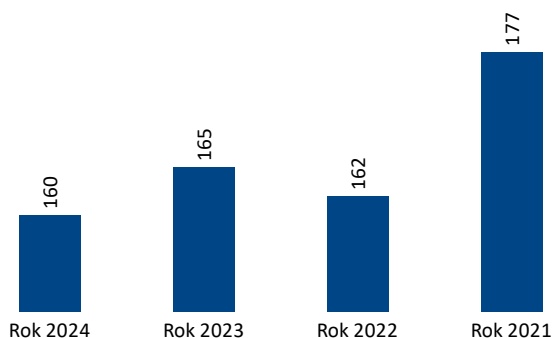

ŠTRUKTÚRA ZAMESTNANCOV PODĽA DĹŽKY ZAMESTNANIA

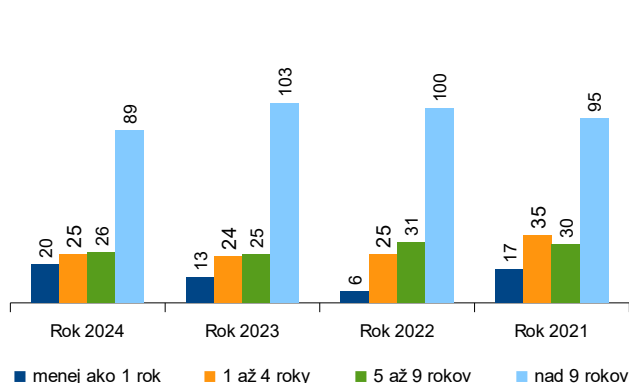

VEKOVÁ ŠTRUKTÚRA ZAMESTNANCOV

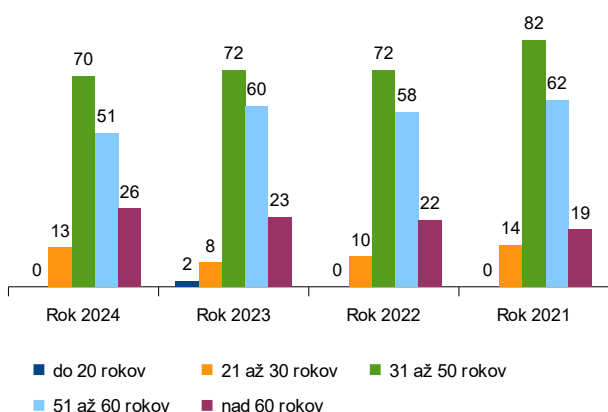

VZDELANOSTNÁ ŠTRUKTÚRA ZAMESTNANCOV

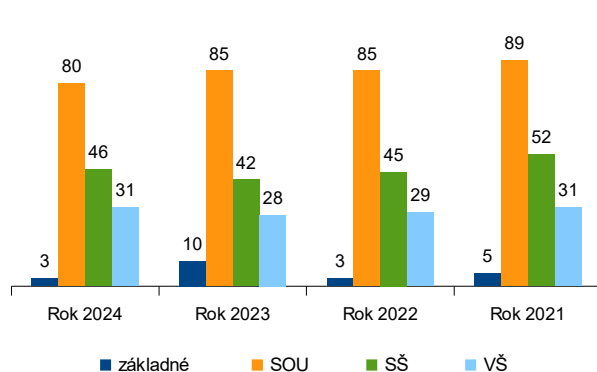

### Starostlivosť o zamestnancov

Ľudský potenciál predstavuje jednu z hlavných priorít spoločnosti. Súčasťou motivácie zamestnancov je aj **sociálny program**, ktorého cieľom je podpora fyzickej a mentálnej regenerácie a upevňovanie tímovej kultúry. Spoločnosť zabezpečuje:

- rekondičné pobyty v **Prírodných jódových kúpeľoch Číž**,
- organizovanie letných a zimných športových dní,
- kultúrne a spoločenské aktivity podporujúce tímovú súdržnosť.

Ďalšie finančné prostriedky sú vynakladané na **ubytovanie, ochranné pracovné prostriedky a pracovné vybavenie** pre zamestnancov na staveniskách.

Spoločnosť sa aktívne zapája aj do **sponzorských aktivít**, najmä v oblasti športu, kultúry a spoločenských podujatí.

### Vplyv konfliktu na Ukrajine

Konflikt na Ukrajine **nemal negatívny vplyv na zamestnanosť** v spoločnosti. Aj naďalej však vedenie spoločnosti prijíma preventívne opatrenia na zmiernenie potenciálnych dopadov na zamestnancov a prevádzku.

# 09

## OSTATNÉ INFORMÁCIE

### Udalosti osobitného významu, ktoré nastali po skončení účtovného obdobia

- k dátumu vypracovania výročnej správy nenastali žiadne skutočnosti, ktoré by mali významný vplyv na majetkovú a finančnú situáciu spoločnosti v roku 2024.

### Náklady na činnosť v oblasti výskumu a vývoja

- spoločnosť nemá vlastný výskum a vývoj.

### Vplyv spoločnosti na životné prostredie:

- činnosť spoločnosti nemá negatívne dopady na životné prostredie;
- spoločnosť má podpísanú zmluvu s odberateľmi o odovzdávaní komunálneho odpadu i nebezpečného odpadu, batérií, tonerov a pod.;
- vlastnými zamestnancami je zabezpečené triedenie odpadu – plasty, papier, kovy, sklo;
- zamestnanci sa každoročne zúčastňujú na školeniach o ochrane životného prostredia.



Žiar nad Hronom - bytový dom

# 10

## NÁVRH NA ROZDELENIE VÝSLEDKU HOSPODÁRENIA

Spoločnosť dosiahla za rok 2024 hospodársky výsledok vo výške 2 658 638 €, ktorý spoločníci predbežne navrhujú preúčtovať na účet nerozdeleného zisku minulých rokov.

# 11

## SPRÁVA NEZÁVISLÉHO AUDÍTORA

Účtovná závierka spoločnosti bola v roku 2024 overená nezávislým audítorm. Audit bol vykonaný podľa medzinárodných audítorských štandardov. Podľa názoru audítora účtovná závierka poskytuje pravdivý a verný obraz finančnej situácie spoločnosti k 31.12.2024 a výsledku hospodárenia za rok koniaci sa k uvedenému dátumu podľa zákona č. 431/2002 Z.z. o účtovníctve v znení neskorších predpisov.



Velká Bíteš - Vodovod, kanalizácia

# 12

## PERSPEKTÍVY A TENDENCIE VÝVOJA SPOLOČNOSTI

Spoločnosť COMBIN BANSKÁ ŠTIAVNICA, s.r.o. identifikuje v nasledujúcom období pozitívne príležitosti na ďalší rozvoj, ktoré vyplývajú zo zvýšeného dopytu po budovaní a modernizácii infraštruktúry, ako aj z rozšírenia trhových aktivít. Strategickým cieľom spoločnosti je posilniť svoje postavenie v segmente inžinierskeho a pozemného stavitel'stva a zároveň udržať dlhodobú ekonomickú stabilitu a schopnosť reagovať na výzvy vonkajšieho prostredia.

Kľúčové perspektívy rozvoja zahŕňajú:

- **Posilnenie kapacít v oblasti výstavby kanalizácií a čistiarní odpadových vôd**, čo reaguje na rastúce nároky v oblasti životného prostredia a modernizácie zastaralej infraštruktúry. Spoločnosť bude pokračovať v budovaní a rozširovaní kapacít v tomto segmente.
- **Rozvoj potrubných rozvodov vody a modernizácia zásobovacích systémov**, ktoré predstavujú významnú príležitosť v rámci komunálnej a priemyselnej infraštruktúry. Aplikácia inovatívnych technológií zvyšuje efektívnosť, spoľahlivosť a životnosť projektov.
- **Rozširovanie činností v oblasti úprav verejných priestranstiev a miestnych komunikácií**, čo prispieva k zlepšeniu kvality života obyvateľov a estetickému i funkčnému rozvoju obcí a miest.
- **Zameranie na rekonštrukciu a výstavbu bytových a nebytových objektov** v reakcii na rastúci dopyt po moderných priestoroch na bývanie aj podnikanie. Dôraz bude kladený na energetickú efektívnosť, kvalitné materiály a nízke prevádzkové náklady.
- **Digitalizácia a implementácia nových technológií**, ktoré zvýšia produktivitu, efektívnosť procesov a konkurencieschopnosť spoločnosti.

Expanzia na český stavebný trh vytvára dodatočný priestor pre rast v oblasti inžinierskych stavieb a očakáva sa postupné posilnenie objemu prác aj v segmentoch pozemného stavitel'stva. Projekty pre rok 2025 sú kapacitne zabezpečené, čo vytvára predpoklad pre stabilný obrat a primeraný hospodársky výsledok.

Napriek pozitívnym trendom spoločnosť reflektuje aj existujúce výzvy v odvetví, medzi ktoré patria nedostatok kvalifikovanej pracovnej sily, inflácia, kolísanie cien stavebných materiálov, zložité administratívne procesy či dlhé platobné lehoty. Riešenie týchto problémov si vyžaduje podporu zo strany štátu, investorov a rozvoj odborného vzdelávania.

### Záver

Spoločnosť je pripravená využívať príležitosti vyplývajúce z rastu dopytu po infraštruktúrnych projektoch a pokračovať v strategickom posilňovaní svojej pozície na slovenskom a českom stavebnom trhu. Prioritou zostáva zlepšovanie konkurencieschopnosti, efektívnosť procesov, zodpovedný prístup k financiám a udržanie stability v dynamických trhových podmienkach.



Čebrať tunel - požiarneho vodovod



# ÚČTOVNÁ ZÁVIERKA

podnikateľov v podvojnom účtovníctve



zostavená k 3 1 . 1 2 . 2 0 2 4

Číselné údaje sa zarovnávajú vpravo, ostatné údaje sa píše zľava. Nevyplnené riadky sa ponechávajú prázdne.

Údaje sa vypĺňajú paličkovým písmom (podľa tohto vzoru), písacím strojom alebo tlačiarňou, a to čiernou alebo tmavomodrou farbou.

Á Ä B Č D É F G H Í J K L M N O P Q R Š T Ú V X Ý Ž 0 1 2 3 4 5 6 7 8 9

Daňové identifikačné číslo	Účtovná závierka	Účtovná jednotka	Mesiac Rok
2 0 2 0 4 7 8 2 2 9	<input checked="" type="checkbox"/> riadna	malá	od 1 2 0 2 4
IČO	<input type="checkbox"/> mimoriadna	<input checked="" type="checkbox"/> veľká	do 1 2 2 0 2 4
3 1 6 3 1 1 3 4	<input type="checkbox"/> priebežná	(vyznačí sa x)	Bezprostredne predchádzajúce obdobie
SK NACE			od 1 2 0 2 3
4 2 . 2 1 . 0			do 1 2 2 0 2 3

Priložené súčasti účtovnej závierky

 Súvaha (Úč POD 1-01)  
(v celých eurách)

 Výkaz ziskov a strát (Úč POD 2-01)  
(v celých eurách)

 Poznámky (Úč POD 3-01)  
(v celých eurách alebo eurocentoch)

Obchodné meno (názov) účtovnej jednotky

COMBIN BANSKÁ ŠTIAVNICA, s . r . o .

Sídlo účtovnej jednotky

Ulica

KYSIHÝBELSKÁ

Číslo

2 9

PSČ

Obec

9 6 9 0 1 BANSKÁ ŠTIAVNICA

Označenie obchodného registra a číslo zápisu obchodnej spoločnosti

Zapísaná v OR OS Banská Bystrica, oddiel Sro, zložka číslo 2800/S

Telefónne číslo

0 9 0 3 7 5 1 9 6 1

Faxové číslo

E-mailová adresa

LUPTAKOVA@COMBIN.SK

Zostavená dňa:

2 5 . 0 6 . 2 0 2 5

Schválená dňa:

. . 2 0

Podpisový záznam štatutárneho orgánu účtovnej jednotky alebo člena štatutárneho orgánu účtovnej jednotky alebo podpisový záznam fyzickej osoby, ktorá je účtovnou jednotkou:

Záznamy daňového úradu

Miesto pre evidenčné číslo

Odtlačok prezentačnej pečiatky daňového úradu



Ozna- čenie a	STRANA AKTÍV b	Číslo riadku c	Bežné účtovné obdobie		Bezprostredne predchádzajúce účtovné obdobie
			1	2	3
			Brutto - časť 1	Netto	Netto
	<b>SPOLU MAJETOK</b> r. 02 + r. 33 + r. 74	01	4 3 1 0 0 7 0 5	3 4 6 3 6 4 0 4	
			8 4 6 4 3 0 1		1 6 1 9 9 8 6 2
<b>A.</b>	<b>Neobežný majetok</b> r. 03 + r. 11 + r. 21	02	1 6 6 1 6 7 9 4	8 6 0 5 2 5 1	
			8 0 1 1 5 4 3		7 4 5 9 0 4 1
<b>A.I.</b>	<b>Dlhodobý nehmotný majetok súčet (r. 04 až r. 10)</b>	03	1 5 9 0 8 1	1 4 1 5 9 8	
			1 7 4 8 3		8 8 0
A.I.1.	Aktivované náklady na vývoj (012) - /072, 091A/	04			
2.	Softvér (013) - /073, 091A/	05	1 7 7 7 6	2 9 3	
			1 7 4 8 3		8 8 0
3.	Oceniteľné práva (014) - /074, 091A/	06			
4.	Goodwill (015) - /075, 091A/	07			
5.	Ostatný dlhodobý nehmotný majetok (019, 01X) - /079, 07X, 091A/	08			
6.	Obstarávaný dlhodobý nehmotný majetok (041) - /093/	09	1 4 1 3 0 5	1 4 1 3 0 5	
7.	Poskytnuté preddavky na dlhodobý nehmotný majetok (051) - /095A/	10			
<b>A.II.</b>	<b>Dlhodobý hmotný majetok súčet (r. 12 až r. 20)</b>	11	9 8 9 2 3 2 1	1 8 9 8 2 6 1	
			7 9 9 4 0 6 0		1 3 3 3 4 4 8
A.II.1.	Pozemky (031) - /092A/	12	3 4 7 8 0	3 4 7 8 0	
					3 4 7 8 0
2.	Stavby (021) - /081, 092A/	13	9 1 2 8 6 2	1 0 0 4 6 1	
			8 1 2 4 0 1		1 1 4 9 3 5
3.	Samostatné hnuteľné veci a súbory hnuteľných vecí (022) - /082, 092A/	14	8 9 0 4 4 2 8	1 7 2 2 7 6 9	
			7 1 8 1 6 5 9		1 1 8 1 5 7 5



Ozna- čenie a	STRANA AKTÍV b	Číslo riadku c	Bežné účtovné obdobie		Bezprostredne predchádzajúce účtovné obdobie		
			1	Brutto - časť 1		Netto 2	Netto 3
				Korekcia - časť 2			
4.	Pestovateľské celky trvalých porastov (025) - /085, 092A/	15					
5.	Základné stádo a ťažné zvieratá (026) - /086, 092A/	16					
6.	Ostatný dlhodobý hmotný majetok (029, 02X, 032) - /089, 08X, 092A/	17					
7.	Obstarávaný dlhodobý hmotný majetok (042) - /094/	18	4 0 2 5 1	4 0 2 5 1	2 1 5 8		
8.	Poskytnuté preddavky na dlhodobý hmotný majetok (052) - /095A/	19					
9.	Opravná položka k nadobudnutému majetku (+/- 097) +/- 098	20					
A.III.	Dlhodobý finančný majetok súčet (r. 22 až r. 32)	21	6 5 6 5 3 9 2	6 5 6 5 3 9 2	6 1 2 4 7 1 3		
A.III.1.	Podielové cenné papiere a podieli v prepojených účtovných jednotkách (061A, 062A, 063A) - /096A/	22	3 6 8 3 1 7 1	3 6 8 3 1 7 1	3 1 3 4 4 9 2		
2.	Podielové cenné papiere a podieli s podielovou účasťou okrem v prepojených účtovných jednotkách (062A) - /096A/	23	2 0 0 0	2 0 0 0	2 0 0 0		
3.	Ostatné realizovateľné cenné papiere a podieli (063A) - /096A/	24					
4.	Pôžičky prepojeným účtovným jednotkám (066A) - /096A/	25	2 4 0 1 2 5 0	2 4 0 1 2 5 0	2 2 7 4 2 5 0		
5.	Pôžičky v rámci podielovej účasti okrem prepojeným účtovným jednotkám (066A) - /096A/	26					
6.	Ostatné pôžičky (067A) - /096A/	27	4 7 8 9 7 1	4 7 8 9 7 1	7 1 3 9 7 2		
7.	Dlhové cenné papiere a ostatný dlhodobý finančný majetok (065A, 069A,06XA) - /096A/	28					



Označenie a	STRANA AKTÍV b	Číslo riadku c	Bežné účtovné obdobie		Bezprostredne predchádzajúce účtovné obdobie		
			1	Brutto - časť 1		Netto 2	Netto 3
				Korekcia - časť 2			
8.	Pôžičky a ostatný dlhodobý finančný majetok so zostatkovou dobou splatnosti najviac jeden rok (066A, 067A, 069A, 06XA) - /096A/	29					
9.	Účty v bankách s dobou viazanosti dlhšou ako jeden rok (22XA)	30					
10.	Obstarávaný dlhodobý finančný majetok (043) - /096A/	31					
11.	Poskytnuté preddavky na dlhodobý finančný majetok (053) - /095A/	32					
<b>B.</b>	<b>Obežný majetok</b> r. 34 + r. 41 + r. 53 + r. 66 + r. 71	33	2 6 4 1 9 0 8 7	2 5 9 6 6 3 2 9			
			4 5 2 7 5 8		8 7 2 2 6 7 8		
<b>B.I.</b>	<b>Zásoby</b> súčet (r. 35 až r. 40)	34	2 0 5 2 8 1 9	2 0 5 2 8 1 9			
					1 3 2 4 9 8 1		
<b>B.I.1.</b>	<b>Materiál</b> (112, 119, 11X) - /191, 19X/	35	6 7 1 6 1 4	6 7 1 6 1 4			
					7 1 7 5 9 0		
2.	Nedokončená výroba a polotovary vlastnej výroby (121, 122, 12X) - /192, 193, 19X/	36	9 8 8 9 7 0	9 8 8 9 7 0			
					2 1 5 1 5 6		
3.	Výrobky (123) - /194/	37					
4.	Zvieratá (124) - /195/	38					
5.	Tovar (132, 133, 13X, 139) - /196, 19X/	39	3 9 2 2 3 5	3 9 2 2 3 5			
					3 9 2 2 3 5		
6.	Poskytnuté preddavky na zásoby (314A) - /391A/	40					
<b>B.II.</b>	<b>Dlhodobé pohľadávky</b> súčet (r. 42 + r. 46 až r. 52)	41	3 7 8 1 8 8 0	3 7 8 1 8 8 0			
					1 6 6 4 8 4 2		
<b>B.II.1.</b>	<b>Pohľadávky z obchodného styku</b> súčet (r. 43 až r. 45)	42	3 7 7 9 9 9 0	3 7 7 9 9 9 0			
					1 6 6 3 7 8 7		



Označenie a	STRANA AKTÍV b	Číslo riadku c	Bežné účtovné obdobie		Bezprostredne predchádzajúce účtovné obdobie
			1	2	3
			Brutto - časť 1 Korekcia - časť 2	Netto	Netto
1.a.	Pohľadávky z obchodného styku voči prepojeným účtovným jednotkám (311A, 312A, 313A, 314A, 315A, 31XA) - /391A/	43			
1.b.	Pohľadávky z obchodného styku v rámci podielevej účasti okrem pohľadávok voči prepojeným účtovným jednotkám (311A, 312A, 313A, 314A, 315A, 31XA) - /391A/	44			
1.c.	Ostatné pohľadávky z obchodného styku (311A, 312A, 313A, 314A, 315A, 31XA) - /391A/	45	3 7 7 9 9 9 0	3 7 7 9 9 9 0	1 6 6 3 7 8 7
2.	Čistá hodnota zákazky (316A)	46			
3.	Ostatné pohľadávky voči prepojeným účtovným jednotkám (351A) - /391A/	47			
4.	Ostatné pohľadávky v rámci podielevej účasti okrem pohľadávok voči prepojeným účtovným jednotkám (351A) - /391A/	48			
5.	Pohľadávky voči spoločníkom, členom a združeniu (354A, 355A, 358A, 35XA) - /391A/	49			
6.	Pohľadávky z derivátových operácií (373A, 376A)	50			
7.	Iné pohľadávky (335A, 336A, 33XA, 371A, 374A, 375A, 378A) - /391A/	51			
8.	Odložená daňová pohľadávka (481A)	52	1 8 9 0	1 8 9 0	1 0 5 5
B.III.	Krátkodobé pohľadávky súčet (r. 54 + r. 58 až r. 65)	53	1 4 6 0 4 4 8 5	1 4 1 5 1 7 2 7	4 7 6 6 8 9 9
B.III.1.	Pohľadávky z obchodného styku súčet (r. 55 až r. 57)	54	1 3 9 5 0 5 6 2	1 3 4 9 7 8 0 4	3 8 2 7 2 6 2
1.a.	Pohľadávky z obchodného styku voči prepojeným účtovným jednotkám (311A, 312A, 313A, 314A, 315A, 31XA) - /391A/	55	3 8 2 0 8 3	3 2 8 4 4	4 0 3 2 6
1.b.	Pohľadávky z obchodného styku v rámci podielevej účasti okrem pohľadávok voči prepojeným účtovným jednotkám (311A, 312A, 313A, 314A, 315A, 31XA) - /391A/	56			



Označenie a	STRANA AKTÍV b	Číslo riadku c	Bežné účtovné obdobie		Bezprostredne predchádzajúce účtovné obdobie	
			1	2		3
			Brutto - časť 1	Netto		
			Korekcia - časť 2			
1.c.	Ostatné pohľadávky z obchodného styku (311A, 312A, 313A, 314A, 315A, 31XA) - /391A/	57	1 3 5 6 8 4 7 9	1 3 4 6 4 9 6 0	3 7 8 6 9 3 7	
			1 0 3 5 1 9			
2.	Čistá hodnota zákazky (316A)	58			6 0 2 2 1 4	
3.	Ostatné pohľadávky voči prepojeným účtovným jednotkám (351A) - /391A/	59				
4.	Ostatné pohľadávky v rámci podielovej účasti okrem pohľadávok voči prepojeným účtovným jednotkám (351A) - /391A/	60				
5.	Pohľadávky voči spoločníkom, členom a združeniu (354A, 355A, 358A, 35XA, 398A) - /391A/	61	4 0 3 5	4 0 3 5	6 2 0 0	
6.	Sociálne poistenie (336A) - /391A/	62				
7.	Daňové pohľadávky a dotácie (341, 342, 343, 345, 346, 347) - /391A/	63	6 1 9 7 2 3	6 1 9 7 2 3	3 1 5 0 3 2	
8.	Pohľadávky z derivátových operácií (373A, 376A)	64				
9.	Iné pohľadávky (335A, 33XA, 371A, 374A, 375A, 378A) - /391A/	65	3 0 1 6 5	3 0 1 6 5	1 6 1 9 1	
<b>B.IV.</b>	<b>Krátkodobý finančný majetok súčet (r. 67 až r. 70)</b>	<b>66</b>				
B.IV.1.	Krátkodobý finančný majetok v prepojených účtovných jednotkách (251A, 253A, 256A, 257A, 25XA) - /291A, 29XA/	67				
2.	Krátkodobý finančný majetok bez krátkodobého finančného majetku v prepojených účtovných jednotkách (251A, 253A, 256A, 257A, 25XA) - /291A, 29XA/	68				
3.	Vlastné akcie a vlastné obchodné podiely (252)	69				
4.	Obstarávaný krátkodobý finančný majetok (259, 314A) - /291A/	70				



Ozna- čenie a	STRANA AKTÍV b	Číslo riadku c	Bežné účtovné obdobie		Bezprostredne predchádzajúce	
			1	Brutto - časť 1	Netto 2	úctovné obdobie
				Korekcia - časť 2	Netto 3	
B.V.	Finančné účty r. 72 + r. 73	71	5 9 7 9 9 0 3	5 9 7 9 9 0 3	9 6 5 9 5 6	
B.V.1.	Peniaze (211, 213, 21X)	72	3 4 9 1	3 4 9 1	3 2 7 6	
2.	Účty v bankách (221A, 22X, +/- 261)	73	5 9 7 6 4 1 2	5 9 7 6 4 1 2	9 6 2 6 8 0	
C.	Časové rozlíšenie súčet (r. 75 až r. 78)	74	6 4 8 2 4	6 4 8 2 4	1 8 1 4 2	
C.1.	Náklady budúcich období dlhodobé (381A, 382A)	75				
2.	Náklady budúcich období krátkodobé (381A, 382A)	76	6 4 8 2 4	6 4 8 2 4	1 7 8 7 8	
3.	Príjmy budúcich období dlhodobé (385A)	77				
4.	Príjmy budúcich období krátkodobé (385A)	78			2 6 5	

Ozna- čenie a	STRANA PASÍV b	Číslo riadku c	Bežné účtovné obdobie 4	Bezprostredne predchádzajúce účtovné obdobie 5
	<b>SPOLU VLASTNÉ IMANIE A ZÁVÄZKY</b> r. 80 + r. 101 + r. 141	79	3 4 6 3 6 4 0 4	1 6 1 9 9 8 6 2
A.	Vlastné imanie r. 81 + r. 85 + r. 86 + r. 87 + r. 90 + r. 93 + r. 97 + r. 100	80	7 1 0 4 8 3 8	6 3 5 7 0 2 2
A.I.	Základné imanie súčet (r. 82 až r. 84)	81	6 6 4 0	6 6 4 0
A.I.1.	Základné imanie (411 alebo +/- 491)	82	6 6 4 0	6 6 4 0
2.	Zmena základného imania +/- 419	83		
3.	Pohľadávky za upísané vlastné imanie (/-/353)	84		
A.II.	Emisné ážio (412)	85		
A.III.	Ostatné kapitálové fondy (413)	86		
A.IV.	Zákonné rezervné fondy r. 88 + r. 89	87	6 6 4	6 6 4
A.IV.1.	Zákonný rezervný fond a nedeliteľný fond (417A, 418, 421A, 422)	88	6 6 4	6 6 4
2.	Rezervný fond na vlastné akcie a vlastné podieľy (417A, 421A)	89		



Označenie a	STRANA PASÍV b	Číslo riadku c	Bežné účtovné obdobie 4	Bezprostredne predchádzajúce účtovné obdobie 5
A.V.	Ostatné fondy zo zisku r. 91 + r. 92	90		
A.V.1.	Štatutárne fondy (423, 42X)	91		
2.	Ostatné fondy (427, 42X)	92		
A.VI.	Oceňovacie rozdiely z precenenia súčet (r. 94 až r. 96)	93	- 3 7 3 3 2 0 5	- 3 8 8 1 8 8 4
A.VI.1.	Oceňovacie rozdiely z precenenia majetku a záväzkov (+/- 414)	94	- 3 7 3 3 2 0 5	- 3 8 8 1 8 8 4
2.	Oceňovacie rozdiely z kapitálových účastín (+/- 415)	95		
3.	Oceňovacie rozdiely z precenenia pri zlúčení, splnutí a rozdelení (+/- 416)	96		
A.VII.	Výsledok hospodárenia minulých rokov r. 98 + r. 99	97	8 1 7 2 1 0 1	8 1 0 6 7 3 2
A.VII.1.	Nerozdelený zisk minulých rokov (428)	98	8 1 7 2 1 0 1	8 1 0 6 7 3 2
2.	Neuhradená strata minulých rokov (-/429)	99		
A.VIII.	Výsledok hospodárenia za účtovné obdobie po zdanení +/- r. 01 - (r. 81 + r. 85 + r. 86 + r. 87 + r. 90 + r. 93 + r. 97 + r. 101 + r. 141)	100	2 6 5 8 6 3 8	2 1 2 4 8 7 0
B.	Záväzky r. 102 + r. 118 + r. 121 + r. 122 + r. 136 + r. 139 + r. 140	101	2 7 5 2 9 7 0 1	9 8 4 2 7 4 1
B.I.	Dlhodobé záväzky súčet (r. 103 + r. 107 až r. 117)	102	8 6 1 8 8 7 1	6 0 5 3 3 0 3
B.I.1.	Dlhodobé záväzky z obchodného styku súčet (r. 104 až r. 106)	103	1 6 1 4 0 5 5	5 8 0 5 1 8
1.a.	Záväzky z obchodného styku voči prepojeným účtovným jednotkám (321A, 475A, 476A)	104		
1.b.	Záväzky z obchodného styku v rámci podielovej účasti okrem záväzkov voči prepojeným účtovným jednotkám (321A, 475A, 476A)	105		
1.c.	Ostatné záväzky z obchodného styku (321A, 475A, 476A)	106	1 6 1 4 0 5 5	5 8 0 5 1 8
2.	Čistá hodnota zákazky (316A)	107		
3.	Ostatné záväzky voči prepojeným účtovným jednotkám (471A, 47XA)	108		
4.	Ostatné záväzky v rámci podielovej účasti okrem záväzkov voči prepojeným účtovným jednotkám (471A, 47XA)	109		
5.	Ostatné dlhodobé záväzky (479A, 47XA)	110	5 9 5 9 0 2 0	4 7 6 3 7 5 7
6.	Dlhodobé prijaté preddavky (475A)	111		
7.	Dlhodobé zmenky na úhradu (478A)	112		
8.	Vydané dlhopisy (473A/-/255A)	113		
9.	Záväzky zo sociálneho fondu (472)	114	6 0 9 2 7	7 8 9 2 8
10.	Iné dlhodobé záväzky (336A, 372A, 474A, 47XA)	115	9 8 4 8 6 9	6 3 0 1 0 0
11.	Dlhodobé záväzky z derivátových operácií (373A, 377A)	116		
12.	Odložený daňový záväzok (481A)	117		



Ozna- čenie a	STRANA PASÍV b	Číslo riadku c	Bežné účtovné obdobie 4	Bezprostredne predchádzajúce účtovné obdobie 5
B.II.	Dlhodobé rezervy r. 119 + r. 120	118	1 7 0 1 8 0	1 1 4 6 0 9
B.II.1.	Zákonné rezervy (451A)	119		
2.	Ostatné rezervy (459A, 45XA)	120	1 7 0 1 8 0	1 1 4 6 0 9
B.III.	Dlhodobé bankové úvery (461A, 46XA)	121		
B.IV.	Krátkodobé záväzky súčet (r. 123 + r. 127 až r. 135)	122	1 8 3 7 8 5 4 4	3 3 6 1 5 3 0
B.IV.1.	Záväzky z obchodného styku súčet (r. 124 až r. 126)	123	1 4 0 4 6 1 7 9	2 5 8 6 3 6 6
1.a.	Záväzky z obchodného styku voči prepojeným účtovným jednotkám (321A, 322A, 324A, 325A, 326A, 32XA, 475A, 476A, 478A, 47XA)	124		
1.b.	Záväzky z obchodného styku v rámci podielovej účasti okrem záväzkov voči prepojeným účtovným jednotkám (321A, 322A, 324A, 325A, 326A, 32XA, 475A, 476A, 478A, 47XA)	125		
1.c.	Ostatné záväzky z obchodného styku (321A, 322A, 324A, 325A, 326A, 32XA, 475A, 476A, 478A, 47XA)	126	1 4 0 4 6 1 7 9	2 5 8 6 3 6 6
2.	Čistá hodnota zákazky (316A)	127	3 2 1 6 9 5 5	
3.	Ostatné záväzky voči prepojeným účtovným jednotkám (361A, 36XA, 471A, 47XA)	128		
4.	Ostatné záväzky v rámci podielovej účasti okrem záväzkov voči prepojeným účtovným jednotkám (361A, 36XA, 471A, 47XA)	129		
5.	Záväzky voči spoločníkom a združeniu (364, 365, 366, 367, 368, 398A, 478A, 479A)	130	2 0 0 2 0 4	3 7 3 0
6.	Záväzky voči zamestnancom (331, 333, 33X, 479A)	131	2 9 1 3 9 9	2 3 2 7 4 8
7.	Záväzky zo sociálneho poistenia (336A)	132	2 9 6 9 2 9	2 3 6 0 3 9
8.	Daňové záväzky a dotácie (341, 342, 343, 345, 346, 347, 34X)	133	3 2 4 0 8 0	2 9 9 4 4 1
9.	Záväzky z derivátových operácií (373A, 377A)	134		
10.	Iné záväzky (372A, 379A, 474A, 475A, 479A, 47XA)	135	2 7 9 8	3 2 0 5
B.V.	Krátkodobé rezervy r. 137 + r. 138	136	3 6 2 1 0 6	3 1 3 2 9 9
B.V.1.	Zákonné rezervy (323A, 451A)	137	3 5 3 2 0 6	3 0 4 3 9 9
2.	Ostatné rezervy (323A, 32X, 459A, 45XA)	138	8 9 0 0	8 9 0 0
B.VI.	Bežné bankové úvery (221A, 231, 232, 23X, 461A, 46XA)	139		
B.VII.	Krátkodobé finančné výpomoci (241, 249, 24X, 473A, /-255A)	140		
C.	Časové rozlíšenie súčet (r. 142 až r. 145)	141	1 8 6 5	9 9
C.1.	Výdavky budúcich období dlhodobé (383A)	142		
2.	Výdavky budúcich období krátkodobé (383A)	143		
3.	Výnosy budúcich období dlhodobé (384A)	144		
4.	Výnosy budúcich období krátkodobé (384A)	145	1 8 6 5	9 9



Ozna- čenie a	Text b	Číslo riadku c	Skutočnosť	
			bežné účtovné obdobie	bezprostredne predchádzajúce účtovné obdobie
			1	2
*	Čistý obrat (časť účt. tr. 6 podľa zákona)	01	5 5 2 6 8 5 8 3	3 9 0 2 6 2 0 3
**	Výnosy z hospodárskej činnosti spolu súčet (r. 03 až r. 09)	02	5 6 2 5 6 0 3 4	3 9 2 6 8 2 3 3
I.	Tržby z predaja tovaru (604, 607)	03	3 4 5 0 2	
II.	Tržby z predaja vlastných výrobkov (601)	04		
III.	Tržby z predaja služieb (602, 606)	05	5 5 2 3 4 0 8 2	3 9 0 2 6 2 0 3
IV.	Zmeny stavu vnútroorganizačných zásob (+/-) (účtová skupina 61)	06	7 7 3 8 1 4	7 1 1 9 3
V.	Aktivácia (účtová skupina 62)	07		
VI.	Tržby z predaja dlhodobého nehmotného majetku, dlhodobého hmotného majetku a materiálu (641, 642)	08	1 0 3 8 7 9	4 3 7 6 8
VII.	Ostatné výnosy z hospodárskej činnosti (644, 645, 646, 648, 655, 657)	09	1 0 9 7 5 7	1 2 7 0 6 9
**	Náklady na hospodársku činnosť spolu r. 11 + r. 12 + r. 13 + r. 14 + r. 15 + r. 20 + r. 21 + r. 24 + r. 25 + r. 26	10	5 2 4 9 5 3 7 6	3 6 2 5 5 4 8 5
A.	Náklady vynaložené na obstaranie predaného tovaru (504, 507)	11	3 4 8 2 6	
B.	Spotreba materiálu, energie a ostatných neskladovateľných dodávok (501, 502, 503)	12	6 9 6 6 3 5 0	4 6 9 4 4 1 5
C.	Opravné položky k zásobám (+/-) (505)	13		
D.	Služby (účtová skupina 51)	14	3 8 5 3 3 8 1 0	2 5 0 3 8 3 0 2
E.	Osobné náklady (r. 16 až r. 19)	15	5 9 4 0 0 6 6	5 5 9 9 8 2 1
E.1.	Mzdové náklady (521, 522)	16	4 2 5 2 1 1 7	4 0 4 9 4 9 1
2.	Odmeny členom orgánov spoločnosti a družstva (523)	17		
3.	Náklady na sociálne poistenie (524, 525, 526)	18	1 5 3 9 9 2 5	1 4 2 1 6 4 4
4.	Sociálne náklady (527, 528)	19	1 4 8 0 2 4	1 2 8 6 8 6
F.	Dane a poplatky (účtová skupina 53)	20	1 7 2 4 6 6	6 0 5 7 7
G.	Odpisy a opravné položky k dlhodobému nehmotnému majetku a dlhodobému hmotnému majetku (r. 22 + r. 23)	21	5 6 3 5 6 0	4 8 6 3 5 9
G.1.	Odpisy dlhodobého nehmotného majetku a dlhodobého hmotného majetku (551)	22	5 6 3 5 6 0	4 8 6 3 5 9
2.	Opravné položky k dlhodobému nehmotnému majetku a dlhodobému hmotnému majetku (+/-) (553)	23		
H.	Zostatková cena predaného dlhodobého majetku a predaného materiálu (541, 542)	24	2 3 7 7 7	2 6 7 1 0
I.	Opravné položky k pohľadávkam (+/-) (547)	25	9 5 3 9	1 0 1 9 6 8
J.	Ostatné náklady na hospodársku činnosť (543, 544, 545, 546, 548, 549, 555, 557)	26	2 5 0 9 8 2	2 4 7 3 3 3
***	Výsledok hospodárenia z hospodárskej činnosti (+/-) (r. 02 - r. 10)	27	3 7 6 0 6 5 8	3 0 1 2 7 4 8



Ozna- čenie a	Text b	Číslo riadku c	Skutočnosť	
			bežné účtovné obdobie	bezprostredne predchádzajúce účtovné obdobie
			1	2
*	<b>Pridaná hodnota (r. 03 + r. 04 + r. 05 + r. 06 + r. 07) - (r. 11 + r. 12 + r. 13 + r. 14)</b>	<b>28</b>	<b>1 0 5 0 7 4 1 2</b>	<b>9 3 6 4 6 7 9</b>
**	<b>Výnosy z finančnej činnosti spolu r. 30 + r. 31 + r. 35 + r. 39 + r. 42 + r. 43 + r. 44</b>	<b>29</b>	<b>1 3 0 9 8</b>	<b>5 4 1 3 2</b>
VIII.	Tržby z predaja cenných papierov a podielov (661)	30		
IX.	Výnosy z dlhodobého finančného majetku súčet (r. 32 až r. 34)	31		
IX.1.	Výnosy z cenných papierov a podielov od prepojených účtovných jednotiek (665A)	32		
2.	Výnosy z cenných papierov a podielov v podielovej úasti okrem výnosov prepojených účtovných jednotiek (665A)	33		
3.	Ostatné výnosy z cenných papierov a podielov (665A)	34		
X.	Výnosy z krátkodobého finančného majetku súčet (r. 36 až r. 38)	35		
X.1.	Výnosy z krátkodobého finančného majetku od prepojených účtovných jednotiek (666A)	36		
2.	Výnosy z krátkodobého finančného majetku v podielovej úasti okrem výnosov prepojených účtovných jednotiek (666A)	37		
3.	Ostatné výnosy z krátkodobého finančného majetku (666A)	38		
XI.	Výnosové úroky (r. 40 + r. 41)	39	<b>5 9</b>	<b>1 1 7 8 8</b>
XI.1.	Výnosové úroky od prepojených účtovných jednotiek (662A)	40		
2.	Ostatné výnosové úroky (662A)	41	<b>5 9</b>	<b>1 1 7 8 8</b>
XII.	Kurzové zisky (663)	42	<b>1 3 0 3 9</b>	<b>4 2 3 4 4</b>
XIII.	Výnosy z precenenia cenných papierov a výnosy z derivátových operácií (664, 667)	43		
XIV.	Ostatné výnosy z finančnej činnosti (668)	44		
**	<b>Náklady na finančnú činnosť spolu r. 46 + r. 47 + r. 48 + r. 49 + r. 52 + r. 53 + r. 54</b>	<b>45</b>	<b>3 8 2 2 7 1</b>	<b>3 6 3 8 2 0</b>
K.	Predané cenné papiere a podiely (561)	46		
L.	Náklady na krátkodobý finančný majetok (566)	47		
M.	Opravné položky k finančnému majetku (+/-) (565)	48		
N.	Nákladové úroky (r. 50 + r. 51)	49	<b>1 7 9 3 8 9</b>	<b>1 6 7 3 6 2</b>
N.1.	Nákladové úroky pre prepojené účtovné jednotky (562A)	50		
2.	Ostatné nákladové úroky (562A)	51	<b>1 7 9 3 8 9</b>	<b>1 6 7 3 6 2</b>
O.	Kurzové straty (563)	52	<b>2 1 7 8 9</b>	<b>7 0 2 6 7</b>
P.	Náklady na precenenie cenných papierov a náklady na derivátové operácie (564, 567)	53		
Q.	Ostatné náklady na finančnú činnosť (568, 569)	54	<b>1 8 1 0 9 3</b>	<b>1 2 6 1 9 1</b>



Ozna- čenie a	Text b	Číslo riadku c	Skutočnosť	
			bežné účtovné obdobie	bezprostredne predchádzajúce účtovné obdobie
			1	2
***	Výsledok hospodárenia z finančnej činnosti (+/-) (r. 29 - r. 45)	55	- 3 6 9 1 7 3	- 3 0 9 6 8 8
****	Výsledok hospodárenia za účtovné obdobie pred zdanením (+/-) (r. 27 + r. 55)	56	3 3 9 1 4 8 5	2 7 0 3 0 6 0
R.	Daň z príjmov (r. 58 + r. 59)	57	7 3 2 8 4 7	5 7 8 1 9 0
R.1.	Daň z príjmov splatná (591, 595)	58	7 3 3 6 8 2	5 7 8 3 2 0
2.	Daň z príjmov odložená (+/-) (592)	59	- 8 3 5	- 1 3 0
S.	Prevod podielov na výsledku hospodárenia spoločníkom (+/- 596)	60		
****	Výsledok hospodárenia za účtovné obdobie po zdanení (+/-) (r. 56 - r. 57 - r. 60)	61	2 6 5 8 6 3 8	2 1 2 4 8 7 0

## ČL. I Všeobecné informácie

### 1. Názov a sídlo právnickej osoby

**COMBIN BANSKÁ ŠTIAVNICA s. r. o.**  
Kysihýbelská 29  
969 01 Banská Štiavnica

IČO 316 311 34

Spoločnosť COMBIN BANSKÁ ŠTIAVNICA, s. r.o./ďalej len Spoločnosť/ bola založená 24.4. 1995 a do Obchodného registra bola zapísaná 15.6.1995, Obchodný register Okresného súdu Banská Bystrica, oddiel Sro, vložka č.2800/S.

### 2. Predmet podnikania:

Hlavnými činnosťami Spoločnosti sú:

SK NACE 42.21.0

- inžinierske stavby - čistiare odpadových vôd, úpravní vody, vodojemov
  - kanalizačné a vodovodné siete
  - regulácie brehov tokov a riek, rekonštrukcia a výstavba hrádzí vodných diel
- bytové a občianske stavby
- dopravné stavby
- trhacie práce + činnosti vykonávané bankským spôsobom
- služby stavebného stolárstva a tesárstva

Výskumnú ani vývojovú činnosť Spoločnosť nemá

Spoločnosť nie je neobmedzene ručiacim spoločníkom v iných spoločnostiach podľa § 56 Obchodného zákonníka

### 3. Dátum schválenia účtovnej zvierky za bezprostredne predchádzajúce účtovné obdobie príslušným orgánom účtovnej jednotky:

Účtovná zvierka Spoločnosti za predchádzajúce účtovné obdobie roka 2023 bola schválená Uznesením valného zhromaždenia spoločníkov dňa 09.12.2024.

### 4. Právny dôvod na zostavenie účtovnej zvierky:

Účtovná zvierka Spoločnosti k 31.decembru 2024 je zostavená ako riadna účtovná zvierka podľa §17 ods. 6 Zák. NR SR č. 431/2002 Z. z. o účtovníctve, za účtovné obdobie od 1.1. 2024 do 31.12.2024. Účtovná zvierka je zostavená za predpokladu nepretržitého trvania Spoločnosti.

### 5. Údaje o skupine

Spoločnosť COMBIN BANSKÁ ŠTIAVNICA ako materská spoločnosť zahŕňa do Skupiny konsolidovaného celku svoje dcérske spoločnosti, v ktorých má majetkový podiel :

- COMBIN BOHEMIA spol s r.o., Kolomuty, ČR - 100,00 % podiel na základnom imaní
- AGROTERRA, spol. s r.o., Hubovo – 92,37 % podiel na základnom imaní aj hlasovacích právach
- AGRODRUŽSTVO–S, družstvo, Revúca - 56 %
- Prírodné jódové kúpele, a.s. , Číž, - 49,38% akcií , 34,87 % podiel na ZI
- CVG s.r.o., Banská Štiavnica – 50% podiel na základnom imaní aj hlasovacích právach
- DORYT SK spol. s r.o., Košice – 100% podiel na základnom imaní aj hlasovacích právach
- ASSISI RESIDENCE s.r.o.,Banská Štiavnica -33,33% podiel na základnom imaní aj hlasovacích právach

Spoločnosť nezostavuje konsolidovanú účtovnú zvierku. Táto povinnosť jej nevyplýva zo zákona o účtovníctve.

Spoločnosť v roku 2020 založila v Českej republike svoju organizačnú zložku za účelom rozšírenia svojich stavebných aktivít.

## 6. Priemerný prepočítaný počet zamestnancov účtovnej jednotky

Názov položky	Bežné účtovné obdobie	Bezprostredne predchádzajúce účtovné obdobie
Priemerný prepočítaný počet zamestnancov	165	166
Stav zamestnancov ku dňu, ku ktorému sa zostavuje účtovná závierka, z toho:	159	165
počet vedúcich zamestnancov	9	9

## ČL. II Informácie o prijatých postupoch

### 1. Východiská pre zostavenie účtovnej závierky

Spoločnosť zostavila účtovnú závierku za predpokladu nepretržitého pokračovania vo svojej činnosti.

Vedenie Spoločnosti nepredpokladá významné ohrozenie predpokladu nepretržitého pokračovania v činnosti v blízkej budúcnosti (t. j. počas nasledujúcich 12 mesiacov od dátumu zostavenia UZ).

2. Účtovné metódy a účtovné zásady boli účtovnou jednotkou konzistentne aplikované

### 3. Spôsob a určenie ocenenia majetku a záväzkov

#### Dlhodobý nehmotný majetok

Dlhodobý nehmotný majetok nakupovaný sa oceňuje obstarávacou cenou, ktorá zahŕňa cenu obstarania a náklady súvisiace s obstaraním najmä clo, prepravu, montáž a pod.

Dlhodobý nehmotný majetok vytvorený vlastnou činnosťou sa oceňuje vlastnými nákladmi. Vlastnými nákladmi sú všetky priame náklady vynaložené na výrobu alebo inú činnosť a nepriame náklady, ktoré sa vzťahujú na výrobu a činnosť.

#### Dlhodobý hmotný majetok

Dlhodobý hmotný majetok nakupovaný sa oceňuje obstarávacou cenou, ktorá zahŕňa cenu obstarania a náklady súvisiace s obstaraním najmä clo, prepravu, montáž a pod.

Dlhodobý hmotný majetok vytvorený vlastnou činnosťou sa oceňuje vlastnými nákladmi. Vlastnými nákladmi sú všetky priame náklady vynaložené na výrobu alebo inú činnosť a nepriame náklady, ktoré sa vzťahujú na výrobu a činnosť.

#### Dlhodobý finančný majetok

Cenné papiere a podiely sa oceňujú pri nadobudnutí obstarávacou cenou, vrátane nákladov súvisiacich s obstaraním.

Oceňovacie rozdiely k finančným investíciám, účet 414 sú vytvorené z dôvodu vykázania finančných investícií ku dňu účtovnej závierky v reálnej hodnote. Majetkové vklady do obchodných spoločností boli precenené metódou podielu na vlastnom imaní z údajov Súvahy k 31.12.2024.

#### Zásoby

Nakupované zásoby sa oceňujú obstarávacou cenou. Táto zahŕňa náklady súvisiace s obstaraním, najmä clo, prepravné, poisťné, provízie, skonto a pod. Vyskladňujú sa metódou FIFO. Zásoby vytvorené vo vlastnej réžii sa oceňujú vlastnými nákladmi, ktoré zahrňujú priame náklady réžia a príslušná časť režijných nákladov. Zásoby typu nedokončenej stavebnej výroby, vykonané pre objednávateľa, predbežne na základe objednávky, bez zmluvy o dielo, sú oceňované v priamych nákladoch.

### **Pohľadávky**

Pohľadávky sa pri ich vzniku oceňujú menovitou hodnotou. Postúpené pohľadávky sa oceňujú obstarávacou cenou vrátane nákladov súvisiacich s obstaraním. Zníženie ocenenia pohľadávok prostredníctvom tvorby opravných položiek sa tvorí k pochybným pohľadávkam a nevymožiteľným pohľadávkam.

### **Peňažné prostriedky a ceniny**

Peňažné prostriedky a ceniny sa oceňujú ich menovitou hodnotou.

### **Náklady budúcich období a príjmy budúcich období**

Náklady budúcich období a príjmy budúcich období sa vykazujú vo výške, ktorá je potrebná na dodržanie zásady vecnej a časovej súvislosti s účtovným obdobím. Časovo sú rozlišované aj náklady na bankové zábezpeky stavebných diel, stavebnomontážne poistenie, stroje a zariadenia poistené v komerčných poisťovniach.

### **Rezervy**

Rezervy ako záväzky s neurčitým časovým vymedzením alebo výškou sa tvoria na krytie známych rizík alebo strát, a to v očakávanej, resp. predpokladanej výške záväzku. Rezervy tvorí účtovná jednotka na reklamácie – na diela v záručnej lehote, rezervu na nevyčerpanú dovolenku zamestnancov, rezervu na overenie účtovnej závierky a výročnej správy vo výške podľa internej smernice.

### **Záväzky**

Záväzky sa pri ich vzniku oceňujú menovitou hodnotou. Záväzky sa pri ich prevzatí oceňujú obstarávacou cenou. Ak sa pri inventarizácii zistí, že suma záväzkov je iná ako ich výška v účtovníctve, uvedú sa záväzky v účtovníctve a v účtovnej závierke v tomto zistenom ocenení.

### **Odložené dane**

Odložená daň z príjmov sa stanovuje pomocou daňovej sadzby, ktorá je známa ku dňu, ku ktorému sa zostavuje účtovná závierka a očakáva sa ich platnosť v čase realizácie príslušnej odloženej daňovej pohľadávky alebo vyrovnania odloženého daňového záväzku.

Odložené daňové pohľadávky sa účtujú, ak je pravdepodobné, že v budúcnosti bude generovaný zdaniteľný zisk, voči ktorému sa budú môcť dočasné rozdiely zrealizovať.

### **Časové rozlíšenie nákladov a výnosov**

Náklady a výnosy sa časovo rozlišujú, jedná sa o zásadu, ktorá je potrebná na dodržanie zásady vecnej a časovej súvislosti s účtovným obdobím. Časovo sa nerozlišujú náklady a výnosy, ak ide o nevýznamný stále sa opakujúci účtovný prípad týkajúci sa časového rozlíšenia nákladov alebo výnosov posledného a prvého mesiaca účtovného obdobia.

### **Zákazková výroba**

Obchodná spoločnosť realizuje zákazkovú výrobu. Ak sa dá výsledok zo zákazkovej výroby spoľahlivo oceniť, vykazuje sa výnos metódou stupňa dokončenia. V prípade, ak to nie je možné, výnosy sa vykážu len v rozsahu vzniknutých nákladov, pri ktorých je pravdepodobné, že sa získajú späť.

### **Finančný prenájom**

Spoločnosť využíva finančný prenájom na obstaranie dlhodobého hmotného majetku, na základe nájomných zmlúv leasingovými spoločnosťami, s dojednaným právom kúpy prenajatej veci za dohodnuté splátky počas zmluvnej doby nájmu. Majetok prenajatý formou finančného prenájmu vykazuje vo svojom účtovníctve a odpisuje ho ako nájomca.

**Cudzia mena**

Majetok a záväzky, vyjadrené v cudzej mene sa ku dňu účtovného prípadu prepočítavajú na euro referenčným výmenným kurzom Európskej centrálnej banky. Ku dňu účtovnej zvierky sa prepočítavajú, s výnimkou prijatých a poskytnutých preddavkov, na euro kurzom ECB, ku dňu účtovnej zvierky – k 31.12. daného roka. Nakúpená cudzia mena, pre účely cestovných výdavkov, sa oceňuje kurzom, za ktorý bola zakúpená.

**4. Odpisový plán**

Odpisy dlhodobého nehmotného majetku sú stanovené podľa predpokladanej doby používania a predpokladaného priebehu opotrebenia. Odpisovať sa začína v mesiaci zaradenia dlhodobo nehmotného majetku do používania. Nehmotný majetok, ktorého obstarávacía cena je nižšia ako 2 400 eur a s dobou použiteľnosti dlhšou ako jeden rok sa odpisuje jednorazovo do nákladov pri uvedení do používania.

Odpisy dlhodobého hmotného majetku sú stanovené podľa predpokladanej doby jeho používania a predpokladaného priebehu jeho opotrebovania. Odpisovať sa začne v mesiaci zaradenia dlhodobého hmotného majetku do používania. Využívajú sa rovnomerné odpisy.

O dlhodobom hmotnom majetku, ktorého obstarávacía cena je nižšia ako 1700 eur a zároveň s dobou použiteľnosti dlhšou ako jeden rok sa účtuje do nákladov pri uvedení do používania.

Pozemky, umelecké diela a zbierky sa neodpisujú.

Odhadovaná doba životnosti a odpisový plán sú prehodnotené na konci každého účtovného obdobia.

Predpokladaná doba používania, metóda odpisovania a odpisové sadzby:

	predpokladaná doba životnosti	Odpisová skupina	ročná odpis. sadzba %
budovy a stavby	20,40	5,6	5 ; 2,5
stroje, prístroje a zariadenia, inventár a ostatný DÍM	4, 6, 8,12	1,2,3,4	25 ; 16,67 ; 12 ; 8,34

### ČL. III. Informácie, ktoré vysvetľujú a dopĺňujú položky súvahy

#### 1. Informácie o dlhodobom nehmotnom majetku

Dlhodobý nehmotný majetok a	Bežné účtovné obdobie 2024				
	Softvér b	Ostatný DNM c	Obstarávaný DNM d	Poskytnuté preddavky na DNM e	Spolu f

##### Prvotné ocenenie

Stav na začiatku účtovného obdobia	17 776				17 776
Prírastky			141 305		141 305
Úbytky					
Presuny					
Stav na konci účtovného obdobia	17 776		141 305		159 081

##### Oprávky

Stav na začiatku účtovného obdobia	16 895				16 895
Prírastky	587				587
Úbytky					
Stav na konci účtovného obdobia	17 482				17 482

##### Zostatková hodnota

Stav na začiatku účtovného obdobia	881				881
Stav na konci účtovného obdobia	294		141 305		141 599

Dlhodobý nehmotný majetok a	Bezprostredne predchádzajúce účtovné obdobie 2023				
	Softvér b	Ostatný DNM c	Obstarávaný DNM d	Poskytnuté preddavky na DNM e	Spolu f

##### Prvotné ocenenie

Stav na začiatku účtovného obdobia	17 776				17 776
Prírastky					
Úbytky					
Presuny					
Stav na konci účtovného obdobia	17 776				17 776
Oprávky					

<b>Stav na začiatku účtovného obdobia</b>	15 651				15 651
Prírastky	1 244				1 244
Úbytky					
<b>Stav na konci účtovného obdobia</b>	16 895				16 895

Zostatková hodnota

<b>Stav na začiatku účtovného obdobia</b>	2125				2125
<b>Stav na konci účtovného obdobia</b>	881				881

## 2. Informácia o dlhodobom hmotnom majetku

Dlhodobý hmotný majetok	Bežné účtovné obdobia 2024						
	Pozemky	Stavby	Samostatné hnutelné veci a súbory hnutelných vecí	Ostatný DHM	Obstarávaný DHM	Poskytnuté preddavky na DHM	Spolu
a	b	c	d	e	f	g	h

Prvotné ocenenie

<b>Stav na začiatku účtovného obdobia</b>	34 780	912 862	8 334 865		2 158		9 284 665
Prírastky			1 089 693		1 139 520	45 750	2 229 213
Úbytky			520 131		1 101 427	45 750	1 621 558
Presuny							
<b>Stav na konci účtovného obdobia</b>	34 780	912 862	8 904 427		40 251		9 892 320

Oprávky

<b>Stav na začiatku účtovného obdobia</b>		797 928	7 153 290				7 951 218
Prírastky		14 473	548 500				562 973
Úbytky			520 131				520 131
<b>Stav na konci účtovného obdobia</b>		812 401	7 701 790				7 994 060

Zostatková hodnota

<b>Stav na začiatku účtovného obdobia</b>	34 780	114 934	1 181 575		2 158		1 333 449
<b>Stav na konci účtovného obdobia</b>	34 780	100 461	1 202 637		40 251		1 898 260

Dlhodobý hmotný majetok  a	Bezprostredne predchádzajúce účtovné obdobie 2023						
	Pozemky  b	Stavby  c	Samostatné hnutelné veci  a súbory hnutelných vecí  d	Ostatný DHM  e	Obstarávaný DHM  f	Poskytnuté preddavky  na DHM  g	Spolu  h

## Prvotné ocenenie

Stav na začiatku účtovného obdobia	34 780	912 862	7 997 544		8 244		8 953 430
Prírastky					499 180		499 180
Úbytky			167 944				167 944
Presuny			505 266		-505 266		
Stav na konci účtovného obdobia	34 780	912 862	8 334 866		2 158		9 284 666

## Oprávky

Stav na začiatku účtovného obdobia		783 431	6 850 615				7 634 046
Prírastky		14 496	470 619				485 115
Úbytky			167 944				167 944
Stav na konci účtovného obdobia		797 927	7 153 290				7 951 217

## Zostatková hodnota

Stav na začiatku účtovného obdobia	34 780	129 431	1 237 167		8 244		1 319 384
Stav na konci účtovného obdobia	34 780	114 935	1 146 929		2 158		1 333 449

### 1. Informácie o dlhodobom hmotnom majetku, na ktorý je zriadené záložné právo

Na dlhodobý hmotný nehnuteľný majetok je zriadené záložné právo v katastri nehnuteľností v prospech VÚB, a.s., z titulu zmluvy o financovaní Spoločnosti z roku 2007.

Dlhodobý hmotný majetok Spoločnosti je poistený v poisťovni KOOPERATÍVA, a. s. .

Motorové vozidlá sú poistené v poisťovni KOOPERATÍVA, a.s. a ČSOB poisťovni, a.s. spolu na výšku 5 483 687 €.

Súbor strojov a zariadení je poistený v poisťovni KOOPERATÍVA, Allianz, UNIQA a Generali na výšku 2 312 679 €.

### 2. Informácie dlhodobom hmotnom majetku obstaranom finančným prenájom

Názov položky a	Bežné účtovné obdobie 2024			Bezprostredne predchádzajúce účtovné obdobie		
	Splatnosť			Splatnosť		
	do jedného roka vrátane b	od jedného roka do piatich rokov vrátane c	viac ako päť rokov d	do jedného roka vrátane e	od jedného roka do piatich rokov vrátane f	viac ako päť rokov g
Istina	20 598	1 006 228		83 081	547 019	
Finančný náklad	95	67 217		402	36 012	
<b>Spolu</b>	<b>20 693</b>	<b>1 073 445</b>		<b>83 483</b>	<b>583 032</b>	

### 3. Informácie o finančných investíciách

<u>Dlhodobý finančný majetok</u> A	Bežné účtovné obdobie 2024								
	Podielové CP a podiely v dcérs.ÚJ b	Podiel CP a podiely v spoločn. s podstat. vplyvom c	Ostatné dlhod. CP a podiely d	Pôžičky ÚJ v kons. celku e	Ostatný dlhodobý finančný majetok f	Pôžičky s dobou splatnosti najviac jeden rok g	Obstarávaný DFM h	Poskyt. preddavky na DFM i	Spolu j
<b>Prvotné ocenenie</b>									
Stav na začiatku účtovného obdobia	7 016 376	2 000		2 274 250	713 972				10 006 598
Prírastky	400 000			260 000	15 000				675 000
Úbytky				133 000	250 000				383 000
Presuny									
Stav na konci účtovného obdobia	7 416 376	2 000		2 401 250	478 972				10 298 598
<b>Oceňovacie rozdiely</b>									
Stav na začiatku účtovného obdobia	-3 881 884								-3 881 884
Prírastky	-148 679								-148 679
Úbytky									
Presuny									

<b>Stav na konci účtovného obdobia</b>	-3 733 205								-3 733 205
<b>Účtovná hodnota</b>									
<b>Stav na začiatku účtovného obdobia</b>	3 134 492	2 000		2 274 250	713 972				6 124 714
<b>Stav na konci účtovného obdobia</b>	3 683 171	2 000		2 401 250	478 972				6 565 393

Finančné investície boli precenené metódou podielu na vlastnom imaní.

<b>Dlhodobý finančný majetok</b>	<b>Bezprostredne predchádzajúce účtovné obdobie 2023</b>								
	Podielové CP a podiely v dcérs.ÚJ	Podiel CP a podiely v spoločn. s podstat. vplyvom	Ostatné dlhod. CP a podiely	Pôžičky ÚJ v kons. celku	Ostatný dlhodobý finančný majetok	Pôžičky s dobou splatnosti najviac jeden rok	Obstarávaný DFM	Poskyt. preddavky na DFM	Spolu
A	b	c	d	e	f	g	h	i	j
<b>Prvotné ocenenie</b>									
<b>Stav na začiatku účtovného obdobia</b>	7 148 236			2 068 950	446 172				9 663 358
Prírastky	-131 860			205 300	297 500		2 000		374 940
Úbytky					30 000				32 000
Presuny		2 000					-2 000		
<b>Stav na konci účtovného obdobia</b>	7 016 376	2 000		2 274 250	713 972				10 006 598
<b>Oceňovacie rozdiely</b>									
<b>Stav na začiatku účtovného obdobia</b>	-1 411 482								-1 411 428
Prírastky	-2 470 402								-2 470 402
Úbytky									
Presuny									
<b>Stav na konci účtovného obdobia</b>	-3 881 884								-3 881 884
<b>Účtovná hodnota</b>									
<b>Stav na začiatku účtovného obdobia</b>	5 736 754			2 068 950	446 172				8 252 176
<b>Stav na konci účtovného obdobia</b>	3 134 492	2 000		2 274 250	713 972				6 124 714

**Informácie o dlhodobom finančnom majetku, na ktorý je zriadené záložné právo**

Záložné právo na dlhodobý finančný majetok nie je zriadené.

**Informácie o štruktúre dlhodobého finančného majetku**

Obchodné meno a sídlo spoločnosti, v ktorej má ÚJ umiestnený DFM	Bežné účtovné obdobie 2024				
	Podiel ÚJ na ZI v %	Podiel ÚJ na hlasovacích právach v %	Hodnota vlastného imania ÚJ, v ktorej má ÚJ DFM	Výsledok hospodárenia ÚJ, v ktorej má ÚJ umiestnený DFM	Účtovná hodnota DFM
a	b	c	d	e	f
<b>Dcérske účtovné jednotky</b>					
AGROTERRA, s.r.o.	92	92	985 009	72 927	1 126 266
DORYT SK, spol s.r.o.	100	100	444 227	27 872	444 227
<b>Účtovné jednotky s podstatným vplyvom</b>					
AGRODRUŽSTVO-S družstvo, Revúca	56	62	912 634	114 303	1 778 959
Prírodné jódomvé kúpele, a.s. Číž	34	49	184 856	11 365	331 697
CVG s.r.o.	50	50	4 043	-454	2 022
ASSISI RESIDENCE s.r.o.	33	33	2563	-1 952	2 000
<b>Iný majetkový vklad v obchodnej spoločnosti</b>					
Combin Bohemia s.r.o., ČR	100	100	0	0	0
<b>DFM spolu</b>	<b>x</b>	<b>x</b>	<b>x</b>	<b>x</b>	<b>3 685 171</b>

Údaje o hodnotách DFM účtovných jednotiek sú uvedené na základe ročných uzávierok za rok 2024.

Dlhové cenné papiere spoločnosť nemá.

**5. Zákazková výroba**

Názov položky	Za bežné účtovné obdobie	Za bezprostredne predchádzajúce účtovné obdobie
Výnosy zo zákazkovej výroby	44 120 141	38 872 294
Náklady na zákazkovú výrobu	34 270 061	34 043 058
Hrubý zisk / hrubá strata	9 850 080	4 829 236

Hodnota zákazkovej výroby a	Za bežné účtovné obdobie b	Sumár od začiatku zákazkovej výroby až do konca bežného účtovného obdobia c
Vyfakturované nároky za vykonanú prácu na zákazkovej výrobe	54 979 143	64 669 674
Úprava nárokov podľa stupňa dokončenia	- 3 216 855	879 314,72
Suma prijatých preddavkov		
Suma zadržanej platby pohľadávky	1 849 871	1 849 871

Výnosy zo zákazkovej výroby boli stanovené na základe ceny dohodnutej v zmluve a vykázané v bežnom účtovnom období podľa stupňa dokončenia zákazky. Stupeň dokončenia zákazky sa zistil ako pomer skutočne vynaložených nákladov na zákazkovú výrobu za vykonanú prácu a rozpočtovaných zmluvných nákladov na zákazkovú výrobu. Do výpočtu sa zahrnuli len tie náklady, ktoré zodpovedajú už vykonanej práci.

#### Informácie najvýznamnejších položkách pohľadávok – o vývoji opravnej položky k pohľadávkam

Pohľadávky a	Bežné účtovné obdobie				
	Stav OP na začiatku účtovného obdobia b	Tvorba OP c	Zúčtovanie OP z dôvodu zániku opodstatnenosti d	Zúčtovanie OP z dôvodu vyradenia majetku z účtovníctva e	Stav OP na konci účtovného obdobia F
Pohľadávky z obchodného styku	117 084	16 360	29 924		103 520
Pohľadávky voči DÚJ	326 135	33 452	10 349		349 238
Ostatné pohľadávky v rámci kons. celku					
Pohľadávky voči spoloč.a združeniu					
Iné pohľadávky					
<b>Pohľadávky spolu</b>	<b>443 219</b>	<b>49 812</b>	<b>40 273</b>		<b>452 758</b>

#### Informácie o vekovej štruktúre pohľadávok

Názov položky a	V lehote splatnosti b	Po lehote splatnosti c	Pohľadávky spolu D
<b>Dlhodobé pohľadávky</b>			
Pohľadávky z obchodného styku	3 779 990		3 779 990
Pohľadávky voči DÚJ a MÚJ			
Ostatné pohľadávky v rámci konsolidovaného celku			
Pohľadávky voči spoloč., a združeniu			

Iné pohľadávky – odl.daň.pohľadávka	1 890		1 890
<b>Dlhodobé pohľadávky spolu</b>	<b>3 781 880</b>		<b>3 781 880</b>
<b>Krátkodobé pohľadávky</b>			
Pohľadávky z obchodného styku	13 015 764	552 716	13 568 480
Pohľadávky voči DÚJ a MÚJ	7 908	374 175	382 083
Ostatné pohľadávky v rámci konsolidovaného celku			
Pohľadávky voči spoločníkom, členom a združeniu	4 035		4 035
Sociálne poistenie			
Daňové pohľadávky a dotácie	619 723		619 723
Iné pohľadávky	30 164		30 164
Čistá hodnota zákazky			
<b>Krátkodobé pohľadávky spolu</b>	<b>13 677 594</b>	<b>926 891</b>	<b>14 604 485</b>

Na pohľadávky z obchodného styku je zriadené záložné právo v Notárskom centrálnom registri záložných práv z titulu zmluvy o financovaní so VÚB, a. s.

#### Informácie o zložkách finančného majetku

Názov položky	Bežné účtovné obdobie	Bezprostredne predchádzajúce účtovné obdobie
Pokladnica, ceniny	3 491	3 276
Bežné účty v banke alebo v pobočke zahraničnej banky	5 976 424	962 682
Vkladové účty v banke alebo v pobočke zahraničnej banky termínované		
Peniaze na ceste	-12	-2
<b>Spolu</b>	<b>5 979 903</b>	<b>965 956</b>

#### Informácie k významným položkám účtov časového rozlíšenia.

Položky časového rozlíšenia nákladov budúcich období tvoria náklady na bankové zábezpeky v sume 9 938€, náklady na poistenie majetku v sume 7 213€, náklady na stavebnomontážne poistenie v sume 41 685€, ostatné náklady na nakúpené služby v sume 5 988€ .

#### Informácie k pasívam súvahy

Spoločnosť s ručením obmedzeným COMBIN BANSKÁ ŠTIAVNICA má dvoch spoločníkov, pričom každý z nich má 50 % podiel na základnom imaní spoločnosti.

Základné imanie je vo výške 6 640 eur a je splatené v plnej výške. Vlastné imanie predstavuje čiastku 7 104 838eur.

**Informácie o rozdelení účtovného zisku v bežnom účtovnom období**

Názov položky	Bezprostredne predchádzajúce účtovné obdobie
<b>Účtovný zisk</b>	2 124 870
<b>Rozdelenie účtovného zisku</b>	<b>Bežné účtovné obdobie</b>
Prídel do zákonného rezervného fondu	
Prídel do štatutárnych a ostatných fondov	
Prídel do sociálneho fondu	
Prídel na zvýšenie základného imania	
Úhrada straty minulých období	
Prevod do nerozdeleného zisku minulých rokov	2 184 870
Rozdelenie podielu na zisku spoločníkom, členom	
<b>Spolu</b>	<b>2 184 870</b>

**Informácie o navrhnutom rozdelení účtovného zisku alebo vysporiadania účtovnej straty v bežnom účtovnom období**

Návrh vysporiadania účtovného zisku za rok 2024 vo výške 2 658 638 € je prevod do nerozdeleného zisku minulých rokov .

**Informácie o jednotlivých druhoch rezerv**

Názov položky	Bežné účtovné obdobie 2024				
	Stav na začiatku účtovného obdobia	Tvorba	Použitie	Zrušenie	Stav na konci účtov. obdobia
a	b	c	d	e	f
<b>Dlhodobé rezervy</b>	<b>114 609</b>	170 180	114 609		<b>170 180</b>
z toho : na reklamácie	<b>114 609</b>	170 180	114 609		<b>170 180</b>
<b>Krátkodobé rezervy</b>	<b>313 299</b>	362 106	313 299		<b>362 106</b>
z toho:					
na audit	8 600	8 600	8 600		8 600
na výročnú správu	300	300	300		300
na nevyčerpanú dovolenku	304 399	353 206	304 399		353 206

Rezervy na dovolenky, audit a výročnú správu budú vyrovnané do konca nasledujúceho roka a budú použité na účel, na ktorý boli vytvorené.

Názov položky a	Predchádzajúce účtovné obdobie 2023				
	Stav na začiatku účtovného obdobia b	Tvorba c	Použitie d	Zrušenie e	Stav na konci účtov. obdobia f
<b>Dlhodobé rezervy</b>	<b>64 365</b>	114 609	64 365		<b>114 609</b>
z toho : na reklamácie	<b>64 365</b>	114 609	64 365		<b>114 609</b>
<b>Krátkodobé rezervy</b>	<b>267 228</b>	313 299	267 228		<b>313 299</b>
z toho:					
na audit	6 100	8 600	6 100		8 600
na výročnú správu	300	300	300		300
na nevyčerpanú dovolenku	260 828	304 399	260 828		304 399

#### Informácie o výške záväzkov do lehoty splatnosti a po lehote splatnosti

Názov položky	Bežné účtovné obdobie	Bezprostredne predchádzajúce účtovné obdobie
<b>Dlhodobé záväzky spolu</b>	8 618 871	6 053 303
Záväzky so zostatkovou dobou splatnosti nad päť rokov	6 073 643	3 163 757
Záväzky so zostatkovou dobou splatnosti jeden rok až päť rokov	2 545 228	2 889 546
<b>Krátkodobé záväzky spolu</b>	18 378 544	3 361 530
Záväzky so zostatkovou dobou splatnosti do jedného roka vrátane	18 353 799	3 298 733
Záväzky po lehote splatnosti	24 745	62 797

#### Informácie o odloženej a splatnej dani z príjmu

Názov položky	Bežné účtovné obdobie	Bezprostredne predchádzajúce účtovné obdobie
<b>Dočasné rozdiely medzi účtovnou hodnotou majetku a daňovou základňou, z toho:</b>		
odpočítateľné	7 875	5 021
zdaniteľné		
<b>Dočasné rozdiely medzi účtovnou hodnotou záväzkov a daňovou základňou, z toho:</b>		
odpočítateľné	0	0
zdaniteľné	0	0
<b>Možnosť umorovať daňovú stratu v budúcnosti</b>		
<b>Možnosť previesť nevyužitú daňovú odpočty</b>		

<b>Sadzba dane z príjmov ( v %)</b>	24	21
<b>Odložená daňová pohľadávka</b>		
<b>Uplatnená daňová pohľadávka</b>		
Zaúčtovaná ako náklad	-835	-130
Zaúčtovaná do vlastného imania		
<b>Odložený daňový záväzok</b>		
<b>Zmena odloženého daňového záväzku</b>		
Zaúčtovaná ako náklad		
Zaúčtovaná do vlastného imania		
Odložená daňová pohľadávka k 31.12.	1 890	1 055
Odložený daňový záväzok k 31.12.		

**Splatná daň**

Názov položky a	Bežné účtovné obdobie 2024			Bezprostredne predchádzajúce účtovné obdobie		
	Základ dane b	Daň c	Daň v % d	Základ dane e	Daň f	Daň v % g
Výsledok hospodárenia pred zdanením, z toho:	3 391 485	x	x	2 703 060	x	x
teoretická daň	x	712 212	21	x	567 643	21
Daňovo neuznané náklady	450 978	94 705	21	276 481	58 061	21
Výnosy nepodliehajúce dani	348 738	73 235	21	226 273	47 517	21
Vplyv nevykázaných odložených daňových pohľadávok						
Umorenie daňovej straty						
Zmena sadzby dane						
Iné						
Spolu	3 493 725	733 682	21	2 753 269	578 186	21
Splatná daň z príjmov, plus dodatočná DzP	x	733 682		x	578 186	
Odložená daň z príjmov	x	-835		x	-130	
Celková daň z príjmov	x	732 847		x	578 056	

**Informácie o záväzkoch zo sociálneho fondu**

Názov položky	Bežné účtovné obdobie 2024	Bezprostredne predchádzajúce účtovné obdobie
<b>Začiatkový stav sociálneho fondu</b>	78 928	90 790
Tvorba sociálneho fondu na ťarchu nákladov	37 636	35 639
Tvorba sociálneho fondu zo zisku		
Ostatná tvorba sociálneho fondu		
<b>Tvorba sociálneho fondu spolu</b>	37 636	35 639
<b>Čerpanie sociálneho fondu</b>	55 637	47 501
<b>Konečný zostatok sociálneho fondu</b>	60 927	78 928

Sociálny fond sa tvorí vo výške 1% objemu hrubých miezd prináležiacich k odpracovanému času na ťarchu nákladov v súlade so zákonom o sociálnom fonde. Sociálny fond sa v zmysle zákona o sociálnom fonde a vnútropodnikovej smernice čerpá na doplatok na stravné zamestnancov a iné sociálne účely.

**Informácie o bankových úveroch, pôžičkách a krátkodobých finančných výpomociach**

Názov položky	Mena	Úrok p. a. v %	Dátum splatnosti	Suma istiny v príslušnej mene za bežné účtovné obdobie	Suma istiny v príslušnej mene za bezprostredne predchádzajúce účtovné obdobie
<b>Dlhodobé bankové úvery</b>					
Revolvingový úver	Eur			0	0
<b>Krátkodobé bankové úvery</b>					
Revolvingový úver	Eur			0	0
Kontokorentný úver	Eur			0	0

V bežnom účtovnom období spoločnosť prijala pôžičky od spoločníkov spolu 680 000€, spoločnosť vykazuje stav pôžičiek poskytnutých od spoločníkov v hodnote 4 557 250€ .

Spoločnosť v bežnom účtovnom období vyplatila spoločníkom dividendy v hodnote 2 059 501 € .

Ďalej boli prijaté finančné výpomoci od spoločníkov.

**Čl. IV Informácie, ktoré vysvetľujú a dopĺňajú položky výkazu ziskov a strát**  
**Informácie k položkám výnosov a nákladov**

**Informácie o sume tržieb za vlastné výkony a tovar**

Oblasť odbytu	Výrobky		Služby		Tovar	
	Bežné účtovné obdobie	Bezprostredne predchádzajúce ÚO	Bežné účtovné obdobie	Bezprostredne predchádzajúce ÚO	Bežné účtovné obdobie	Bezprostredne predchádzajúce ÚO
Tuzemsko			53 051 042	35 777 701	34 502	
Zahranície			2 183 040	3 248 502		
<b>Spolu</b>			<b>55 234 082</b>	<b>39 026 203</b>		

**Informácie o zmene stavu vnútroorganizačných zásob**

Názov položky	Bežné účtovné obdobie	Bezprostredne predchádzajúce účtovné obdobie		Zmena stavu vnútroorganizačných zásob	
	Konečný zostatok	Konečný zostatok	Začiatkový stav	Bežné účtovné obdobie	Bezprostredne predchádzajúce účtovné obdobie
a	b	c	d	e	f
Nedokončená výroba a polotovary vlastnej výroby	988 970	215 156	120 936	773 814	71 193
Výrobky					
<b>Spolu</b>	988 970	215 156	120 936	773 814	71 193

**Informácie o sume významných položiek výnosov pri aktivácii nákladov**

Účtovná jednotka nevykazovala aktiváciu nákladov

Názov položky	Bežné účtovné obdobie	Bezprostredne predchádzajúce ÚO
<b>Ostatné významné položky výnosov z hospodárskej činnosti, z toho:</b>		
Výkony strojov, mechanizmov a výkony mechanizačného strediska	28 101	55 133
Prenájom nebytových priestorov	20 580	21 668

**Informácie o ostatných významných položkách výnosov z hospodárskej činnosti**

Názov položky	Bežné účtovné obdobie	Bezprostredne predchádzajúce ÚO
Tržby za vlastné výrobky		
Tržby z predaja služieb	206 257	153 909
Tržby za tovar	34 502	
Výnosy zo zákazky	54 979 144	38 87 2294
<b>Čistý obrat celkom</b>	<b>55 268 584</b>	<b>39 026 203</b>

**Informácie o celkovej sume osobných nákladov**

Názov položky	Bežné účtovné obdobie	Bezprostredne predchádzajúce účtovné obdobie
<b>Osobné náklady : z toho</b>	<b>5 940 065</b>	<b>5 599 821</b>
Mzdy	4 252 116	4 049 491
Poistné, odvody	1 539 925	1 421 644
Zákonné sociálne náklady	148 024	128 686

**Informácie o významných položkách nákladov za poskytnuté služby**

Názov položky	Bežné účtovné obdobie	Bezprostredne predchádzajúce účtovné obdobie
<b>Náklady za poskytnuté služby, z toho:</b>	<b>38 533 810</b>	<b>25 038 302</b>
Opravy, údržba strojov a budov	379 386	337 665
Asfaltovanie povrchov	385 233	1 461 867
Prepravné, výkony strojov	1 059 528	690 589
Prenájom majetku, pozemkov, priestorov	497 982	376 758
Dodávka a montáž okna, dvere	119 790	33 931
Kúrenárske práce	71 506	2 680
Elektroslužby	138 664	88 212
Práce na COV, VDI, kanalizácie	32 856 120	10 490 633
Služby za skládky	520 013	664 495
Ostatné služby	2 505 588	10 891 472

**Informácie o významných položkách ostatných nákladov z hospodárskej činnosti**

Názov položky	Bežné účtovné obdobie	Bezprostredne predchádzajúce účtovné obdobie
<b>Ostatné významné položky nákladov z hospodárskej činnosti, z toho:</b>	<b>1 020 324</b>	<b>922 947</b>
Dane a poplatky	172 466	60 577
Predaný HIM a materiál	23 777	26 710
Ostatné prevádzkové náklady	260 521	349 301
Odpisy majetku	563 560	486 359

**Informácie o významných položkách finančných nákladov**

Názov položky	Bežné účtovné obdobie	Bezprostredne predchádzajúce účtovné obdobie
<b>Finančné náklady, z toho:</b>	<b>382 270</b>	<b>363 820</b>
<i>Kurzové straty, z toho:</i>	21 789	70 267
kurzové straty ku dňu, ku ktorému sa zostavuje ÚZ	5 155	9 789
<i>Ostatné významné položky finančných nákladov, z toho:</i>	360 481	293 553
Náklady na služby peň. ústavov	360 481	293 553

**Informácie o celkovej sume nákladov za overenie individuálnej účtovnej závierky audítorom**

Názov položky	Bežné účtovné obdobie	Bezprostredne predchádzajúce účtovné obdobie
<b>Náklady voči audítorovi, audítorskej spoločnosti, z toho:</b>	<b>8 600</b>	<b>6 312</b>
náklady za overenie individuálnej účtovnej závierky	8 600	6 312

**Čl. V Informácie o iných aktívach a iných pasívach**

**Informácie ku skutočnostiam sledovaným na podsúvahových účtoch**

Spoločnosť sleduje na podsúvahových účtoch o investičnom majetku zakúpenom v rámci predaja časti podniku COMBIN s.r.o. v roku 2000.

Ďalej tu sleduje stav a pohyb drobného investičného majetku, ktorý je účtovaný do nákladov pri jeho obstaraní.

**Informácie o podmienených záväzkoch**

Spoločnosť neeviduje žiadne podmienené záväzky.

## Čl. VI Udalosti, ktoré nastali po dni, ku ktorému sa zostavuje účtovná zvierka

Po 31.decembri 2024 do dňa zostavenia účtovnej zvierky nenastali v spoločnosti žiadne významné skutočnosti, ktoré by mali vplyv na verné zobrazenie skutočností, ktoré sú predmetom účtovníctva a účtovnej zvierky za rok 2024.

## Čl. VII Informácie o transakciách so spriaznenými osobami

### Informácie o zozname transakcií účtovnej jednotky so spriaznenými osobami

Účtovná jednotka obchodovala so spriaznenými osobami.

### Informácie o transakciách účtovnej jednotky so spriaznenými osobami

Spriaznená osoba	Druh obchodu	Hodnotové vyjadrenie obchodu	
		Bežné účtovné obdobie	Bezprostredne predchádzajúce účtovné obdobie
AGRODRUŽSTVO-S	Nákup	0	0
AGRODRUŽSTVO-S	Predaj	10 103	11 370
AGROTERRA,s.r.o.	Nákup	339 177	
AGROTERRA,s.r.o.	Predaj	11 268	17 186
Prírodné jodové kúpele Číž,a.s.	Nákup	8 887	524
Prírodné jodové kúpele Číž,a.s.	Predaj	0	7 333
ASSISI RESIDENCE,S.R.O.	Predaj	1 200	1 000
DORYT SK, spol. s r.o.	Nákup	212 756	
Ostatné spriaznené osoby	Predaj	37 694	30 539
Ostatné spriaznené osoby	Nákup	11 689	21 269

### Ekonomické vzťahy so spriaznenými osobami

Služby medzi ekonomicky a personálne prepojenými osobami boli poskytované za obvyklých obchodných podmienok. Taktiež poskytnuté finančné výpomoci a pôžičky boli poskytované na základe Zmlúv a Dohôd s obvyklým úročením.

### Informácie o výhodách členov štatutárneho orgánu účtovnej jednotky.

V bežnom účtovnom období došlo k zmene štatutárnych orgánov, funkcia prokúry bola zrušená .

Spoločnosť nevypláca odmeny členom štatutárnych orgánov ani neboli poskytnuté pôžičky ani výhody členom orgánov účtovnej jednotky.

Čl. VIII Prehľad o pohybe vlastného imania

Prehľad o pohybe vlastného imania v rámci riadnej účtovnej zvierky

Položka vlastného imania A	Bežné účtovné obdobie 2024				
	Stav na začiatku účtovného obdobia b	Prírastky c	Úbytky d	Presuny e	Stav na konci účtovného obdobia f
Základné imanie	6 640				6 640
Zmena základného imania					
Ostatné kapitálové fondy					
Zákonný rezervný fond z kapitál. vkladov					
Oceňovacie rozdiely z kapitálových účastín	-3 881 884		-148 679		-3 733 205
Zákonný rezervný fond	664				664
Štatutárne fondy a ostatné fondy					
Nerozdelený zisk minulých rokov	8 106 732		2 059 501	2 124 870	8 172 101
Neuhradená strata minulých rokov					
Výsledok hospodárenia bežného ÚO	2 124 870	2 658 638		-2 124 870	2 658 638
Iné – z dodatočného daňového priznania daň					
<b>Vlastné imanie spolu</b>	<b>6 357 022</b>	<b>2 658 638</b>	<b>1 910 822</b>		<b>7 104 838</b>

Položka vlastného imania A	Predchádzajúce účtovné obdobie 2023				
	Stav na začiatku účtovného obdobia b	Prírastky C	Úbytky d	Presuny e	Stav na konci účtovného obdobia f
Základné imanie	6 640				6 640
Zmena základného imania					
Ostatné kapitálové fondy					
Zákonný rezervný fond z kapitál. vkladov					
Oceňovacie rozdiely z kapitálových účastín	-1 411 482	-2 470 402			-3 881 884
Zákonný rezervný fond	664				664
Štatutárne fondy a ostatné fondy					
Nerozdelený zisk minulých rokov	7 778 594		3 641	331 779	8 106 732
Neuhradená strata minulých rokov					
Výsledok hospodárenia bežného ÚO	331 778	2 124 870		-331 779	2 124 870
Iné – z dodatočného daňového priznania daň					
<b>Vlastné imanie spolu</b>	<b>6 706 195</b>	<b>-345 532</b>	<b>3 641</b>		<b>6 357 022</b>

## Čl. IX Prehľad o peňažných tokoch

Prehľad peňažných tokov s použitím nepriamej metódy vykazovania			
PREHĽAD PEŇAŽNÝCH TOKOV (CASH FLOW STATEMENTS)			
Za obdobie od do:		od 01.01.2024 do 31.12.2024	
Bezprostredne predchádzajúce obdobie od do:		od 01.01.2023 do 31.12.2023	
Názov účtovnej jednotky:		COMBIN BANKÁ ŠTIAVNICA, s.r.o., Kysihýbelská 29, 969 01 Banská Štiavnica	
IČO:		31631134	
Ozn.	Obsah položky	Skutočnosť (v EUR)	
		Vykazované obdobie	Bezprostredne predchádzajúce účtovné obdobie
Z/S	Výsledok hospodárenia z bežnej činnosti pred zdanením daňou z príjmov (+/-)	3 391 485	2 703 060
A.1.	<i>Nepeňažné operácie ovplyvňujúce výsledok hospodárenia z bežnej činnosti pred zdanením daňou z príjmov (súčet A.1.1. až A.1.13.) (+/-)</i>	609 910	1 013 608
A.1.1.	Odpisy dlhodobého nehmotného majetku a dlhodobého hmotného majetku (+)	563 560	486 359
A.1.2.	Zostatková hodnota dlhodobého nehmotného majetku a dlhodobého hmotného majetku účtovaná pri vyradení tohto majetku do nákladov na bežnú činnosť, s výnimkou jeho predaja (+)		
A.1.3.	Odpis opravnej položky k nadobudnutému majetku (+/-)		
A.1.4.	Zmena stavu dlhodobých rezerv (+/-)	55 571	50 244
A.1.5.	Zmena stavu opravných položiek (+/-)	9 538	101 968
A.1.6.	Zmena stavu položiek časového rozlíšenia nákladov a výnosov (+/-)	-44 916	102 967
A.1.7.	Dividendy a iné podiely na zisku účtované do výnosov (-)		
A.1.8.	Úroky účtované do nákladov (+)	179 389	167 362
A.1.9.	Úroky účtované do výnosov (-)	-59	-11 788
A.1.10.	Kurzový zisk vyčíslený k peňažným prostriedkom a peňažným ekvivalentom ku dňu, ku ktorému sa zostavuje účtovná zvierka (-)	-13 039	
A.1.11.	Kurzová strata vyčíslená k peňažným prostriedkom a peňažným ekvivalentom ku dňu, ku ktorému sa zostavuje účtovná zvierka (+)	5 154	9 789
A.1.12.	Výsledok z predaja dlhodobého majetku, s výnimkou majetku, ktorý sa považuje za peňažný ekvivalent (+/-)	-80 850	-15 100
A.1.13.	Ostatné položky nepeňažného charakteru, ktoré ovplyvňujú výsledok hospodárenia z bežnej činnosti, s výnimkou tých, ktoré sa uvádzajú osobitne v iných častiach prehľadu peňažných tokov (+/-)	-64 438	121 807
A.2.	<i>Vplyv zmien stavu pracovného kapitálu, ktorým sa účely tohto opatrenia rozumie rozdiel medzi obežným majetkom a krátkodobými záväzkami s výnimkou položiek obežného majetku, ktoré sú súčasťou peňažných prostriedkov a peňažných ekvivalentov, na výsledok hospodárenia z bežnej činnosti (súčet A.2.1. až A.2.4.)</i>	3 917 559	2 008 889
A.2.1.	Zmena stavu pohľadávok z prevádzkovej činnosti (-/+)	-11 510 570	1 935 960
A.2.2.	Zmena stavu záväzkov z prevádzkovej činnosti (+/-)	16 155 967	123 020
A.2.3.	Zmena stavu zásob (-/+)	-727 838	-50 091
A.2.4.	Zmena stavu krátkodobého finančného majetku, s výnimkou majetku, ktorý je súčasťou peňažných prostriedkov a peňažných ekvivalentov (-/+)		
	<b>Peňažné toky z prevádzkovej činnosti s výnimkou príjmov a výdavkov, ktoré sa uvádzajú osobitne v iných častiach prehľadu peňažných tokov (+/-). (súčet Z/S + A1+A2)</b>	7 918 954	5 725 557
A.3.	Prijaté úroky, s výnimkou tých, ktoré sa začleňujú do investičných činností (+)	59	11 788
A.4.	Výdavky na zaplatené úroky, s výnimkou tých, ktoré sa začleňujú do finančných činností (-)	-179 389	-167 362
A.5.	Príjmy z dividend a iných podielov na zisku, s výnimkou tých, ktoré sa začleňujú do investičných činností (+)		
A.6.	Výdavky na zaplatené dividendy a iné podiely na zisku, s výnimkou tých, ktoré sa začleňujú do finančných činností (-)	-2 059 501	
	<b>Peňažné toky z prevádzkovej činnosti (+/-), (súčet A1 až A.6.)</b>	5 680 123	5 569 983

A.7.	Výdavky na daň z príjmov účtovnej jednotky, s výnimkou tých, ktoré sa začleňujú do investičných činností alebo finančných činností (-/+)	-725 164	-348 903
A.8.	Príjmy mimoriadneho charakteru vzťahujúce sa na prevádzkovú činnosť (+)		
A.9.	Výdavky mimoriadneho charakteru vzťahujúce sa na prevádzkovú činnosť (-)		
	<b>Čisté peňažné toky z prevádzkovej činnosti (súčet A1 až A9)</b>	<b>4 954 959</b>	<b>5 221 080</b>
<b>Peňažné toky z investičnej činnosti</b>			
B.1.	Výdavky na obstaranie dlhodobého nehmotného majetku (-)	-141 305	0
B.2.	Výdavky na obstaranie dlhodobého hmotného majetku (-)	-333 711	-179 775
B.3.	Výdavky na obstaranie dlhodobých cenných papierov a podielov v iných účtovných jednotkách, s výnimkou cenných papierov, ktoré sa považujú za peňažné ekvivalenty a cenných papierov určených na predaj alebo na obchodovanie (-)	-400 000	-2 000
B.4.	Príjmy z predaja dlhodobého nehmotného majetku (+)		
B.5.	Príjmy z predaja dlhodobého hmotného majetku (+)	80 850	15 100
B.6.	Príjmy z predaja dlhodobých cenných papierov a podielov v iných účtovných jednotkách, s výnimkou cenných papierov, ktoré sa považujú za peňažné ekvivalenty a cenných papierov určených na predaj alebo na obchodovanie (+)		
B.7.	Výdavky na dlhodobé pôžičky poskytnuté účtovnou jednotkou inej účtovnej jednotke, ktorá je súčasťou konsolidovaného celku (-)	-260 000	-205 300
B.8.	Príjmy zo splácania dlhodobých pôžičiek poskytnutých účtovnou jednotkou inej účtovnej jednotke, ktorá je súčasťou konsolidovaného celku (-)	133 000	0
B.9.	Výdavky na dlhodobé pôžičky poskytnuté účtovnou jednotkou tretím osobám s výnimkou dlhodobých pôžičiek poskytnutých účtovnej jednotke, ktorá je súčasťou konsolidovaného celku (-)	-15 000	-297 500
B.10.	Príjmy zo splácania pôžičiek poskytnutých účtovnou jednotkou tretím osobám, s výnimkou pôžičiek poskytnutých účtovnej jednotke, ktorá je súčasťou konsolidovaného celku (+)	250 000	30 000
B.11.	Príjmy z prenájmu súboru hmotného majetku a nehnuteľného majetku používaného a odpisovaného nájomcom		
B.12.	Prijaté úroky, s výnimkou tých, ktoré sa začleňujú do prevádzkových činností (+)		
B.13.	Príjmy z dividend a iných podielov na zisku, s výnimkou tých, ktoré sa začleňujú do prevádzkových činností (+)		
B.14.	Výdavky súvisiace s derivátmi s výnimkou, ak sú určené na predaj alebo na obchodovanie, alebo ak sa tieto výdavky považujú za peňažné toky z finančnej činnosti (-)		
B.15.	Príjmy súvisiace s derivátmi s výnimkou, ak sú určené na predaj alebo na obchodovanie, alebo ak sa tieto výdavky považujú za peňažné toky z finančnej činnosti (+)		
B.16.	Výdavky na daň z príjmov účtovnej jednotky, ak je ju možné začleniť do investičných činností (-)		
B.17.	Príjmy mimoriadneho charakteru vzťahujúce sa na investičnú činnosť (+)		
B.18.	Výdavky mimoriadneho charakteru vzťahujúce sa na investičnú činnosť (-)		
B.19.	Ostatné príjmy vzťahujúce sa na investičnú činnosť (+)		
B.20.	Ostatné výdavky vzťahujúce sa na investičnú činnosť (-)		
<b>B.</b>	<b>Čisté peňažné toky z investičnej činnosti (súčet B. 1. až B. 20.)</b>	<b>-686 166</b>	<b>-639 475</b>
<b>Peňažné toky z finančnej činnosti</b>			
C.1.	<i>Peňažné toky vo vlastnom imaní (súčet C. 1. 1. až C. 1. 8.)</i>	0	0
C.1.1.	Príjmy z upísaných akcií a obchodných podielov (+)		
C.1.2.	Príjmy z ďalších vkladov do vlastného imania spoločníkmi alebo fyzickou osobou, ktorá je účtovnou jednotkou		
C.1.3.	Prijaté peňažné dary (+)		
C.1.4.	Príjmy z úhrady straty spoločníkmi (+)		
C.1.5.	Výdavky na obstaranie alebo spätné odkúpenie vlastných akcií a vlastných obchodných podielov (-)		
C.1.6.	Výdavky spojené so znížením fondov vytvorených účtovnou jednotkou(-)		
C.1.7.	Výdavky na vyplatenie podielu na vlastnom imaní spoločníkmi účtovnej jednotky a fyzickou osobou, ktorá je účtovnou jednotkou (-)		
C.1.8.	Výdavky z iných dôvodov, ktoré súvisia so znížením vlastného imania (-)		
<b>C.2.</b>	<b>Peňažné toky vznikajúce z dlhodobých záväzkov a krátkodobých záväzkov z finančnej činnosti</b>	<b>745 154</b>	<b>-3 731 539</b>
C.2.1.	Príjmy z emisie dlhových cenných papierov (+)		
C.2.2.	Výdavky na úhradu záväzkov z dlhových cenných papierov (-)		
C.2.3.	Príjmy z úverov, ktoré účtovnej jednotke poskytla banka alebo pobočka zahraničnej banky, s výnimkou úverov, ktoré boli poskytnuté na zabezpečenie hlavného predmetu činnosti (+)		
C.2.4.	Výdavky na splácanie úverov, ktoré účtovnej jednotke poskytla banka alebo pobočka zahraničnej banky, s výnimkou úverov, ktoré boli poskytnuté na zabezpečenie hlavného predmetu činnosti (-)		-3 765 718
C.2.5.	Príjmy z prijatých pôžičiek (+)	1 360 000	
C.2.6.	Výdavky na splácanie pôžičiek (-)	-117 000	369 507
C.2.7.	Výdavky na úhradu záväzkov z používania majetku, ktorý je predmetom zmluvy o kúpe prenajatej veci (-)	-479 845	-323 467
C.2.8.	Výdavky na úhradu záväzkov za prenájom súboru hmotného majetku a nehnuteľného majetku používaného a odpisovaného nájomcom (-)		
C.2.9.	Príjmy z ostatných dlhodobých záväzkov a krátkodobých záväzkov vyplývajúcich z finančnej činnosti účtovnej jednotky, s výnimkou tých, ktoré sa uvádzajú osobitne v inej časti prehľadu peňažných tokov (+)	-18 001	-11 861
C.2.10.	Výdavky na splácanie ostatných dlhodobých záväzkov a krátkodobých záväzkov vyplývajúcich z finančnej činnosti účtovnej jednotky, s výnimkou tých, ktoré sa uvádzajú osobitne v inej časti prehľadu peňažných tokov		
C.3.	Výdavky na zaplatené úroky, s výnimkou tých, ktoré sa začleňujú do prevádzkových činností (-)		

C.4.	Výdavky na vyplatené dividendy a iné podiely na zisku, s výnimkou tých, ktoré sa začleňujú do prevádzkových činností (-)		
C.5.	Výdavky súvisiace s derivátmi, s výnimkou, ak sú určené na predaj alebo na obchodovanie, alebo ak sa považujú za peňažné toky z investičnej činnosti (-)		
C.6.	Príjmy súvisiace s derivátmi, s výnimkou, ak sú určené na predaj alebo na obchodovanie, alebo ak sa považujú za peňažné toky z investičnej činnosti (+)		
C.7.	Výdavky na daň z príjmov účtovnej jednotky, ak ich možno začleniť do finančných činností (-)		
C.8.	Príjmy mimoriadneho charakteru vzťahujúce sa na finančnú činnosť (+)		
C.9.	Výdavky mimoriadneho charakteru vzťahujúce sa na finančnú činnosť (-)		0
<b>C.</b>	<b>Čisté peňažné toky z finančnej činnosti (súčet C. 1. až C. 9.)</b>	<b>745 154</b>	<b>-3 731 539</b>
<b>D.</b>	<b>Čisté zvýšenie alebo čisté zníženie peňažných prostriedkov (+/-) (súčet A + B+ C)</b>	5 013 947	850 066
<b>E.</b>	<b>Stav peňažných prostriedkov a peňažných ekvivalentov na začiatku účtovného obdobia (+/-)</b>	965 956	115 890
<b>F.</b>	<b>Stav peňažných prostriedkov a peňažných ekvivalentov na konci účtovného obdobia pred zohľadnením kurzových rozdielov vyčíslených ku dňu, ku ktorému sa zostavuje účtovná zvierka (+/-)</b>	5 979 903	965 956
<b>G.</b>	<b>Kurzové rozdiely vyčíslené k peňažným prostriedkom a peňažným ekvivalentom ku dňu, ku ktorému sa zostavuje účtovná zvierka (+/-)</b>		
<b>H.</b>	<b>Zostatok peňažných prostriedkov a peňažných ekvivalentov na konci účtovného obdobia, upravený o kurzové rozdiely vyčíslené ku dňu, ku ktorému sa zostavuje účtovná zvierka (+/-).</b>	5 979 903	965 956