

**SIPRIN, s.r.o.**

**Výročná správa a Účtovná zvierka  
k 30. septembru 2025  
a Správa nezávislého audítora**

**december 2025**

# SIPRIN

A Siemens Company



## VÝROČNÁ SPRÁVA 2025

[www.siprin.sk](http://www.siprin.sk)

## OBSAH

VŠEOBECNÉ INFORMÁCIE O SPOLOČNOSTI .....	3
Oddelenie ED .....	6
Oddelenie MD .....	6
HOSPODÁRENIE A VÝVOJ.....	7
UDALOSTI PO UKONČENÍ ÚČTOVNEJ ZÁVIERKY.....	8
NÁVRH NA ROZDELENIE ZISKU.....	9
SIPRIN V OBCHODNOM ROKU 2024/2025.....	9
OČAKÁVANIA SPOLOČNOSTI V OBCHODNOM ROKU 2025/2026.....	10
SIPRIN - ÚSPEŠNÁ SPOLOČNOSŤ .....	10
SYSTEM MANAŽÉRSTVA KVALITY A SYSTEM ENVIRONMENTÁLNEHO MANAŽÉRSTVA.....	11
POLITIKA SPOLOČNOSTI.....	13
KONTAKTY .....	14

## VŠEOBECNÉ INFORMÁCIE O SPOLOČNOSTI

### Názov

SIPRIN, s.r.o.

### Vznik firmy

Marec 1999

### Vlastníci

Siemens s.r.o. – 98,5%

Siemens Metals Technologies Vermögensverwaltungs GmbH– 1,5%

### Štatutárny orgán



Ing. Vladimír Karas – technický riaditeľ a konateľ



Ing. Jaroslav Kamenský - ekonomický riaditeľ a konateľ



Ing. Jozef Magic – prokurista



Ing. Peter Ožvold - prokurista

### Tržby

13'467 mil. Eur

### Zamestnanci

227

***Našou víziou** je byť dlhodobou najsilnejšou spoločnosťou na Slovensku v oblasti priemyselnej automatizácie a spoľahlivým partnerom v oblasti poskytovania technologickej údržby a servisu.*

Spoločnosť **SIPRIN, s.r.o.** bola dňa 22. marca 1999 zapísaná do obchodného registra Slovenskej republiky a je 100% dcérskou spoločnosťou koncernu Siemens.

SIPRIN poskytuje svoje služby priamo alebo prostredníctvom ostatných spoločností koncernu Siemens doma aj v zahraničí.

**SIPRIN, s.r.o.** sa organizačne člení na oddelenia:

- ▶ ED - Engineering Department - inžiniering
- ▶ MD - Maintenance Department - technologická údržba

# ORGANIZAČNÁ ŠTRUKTÚRA SPOLOČNOSTI

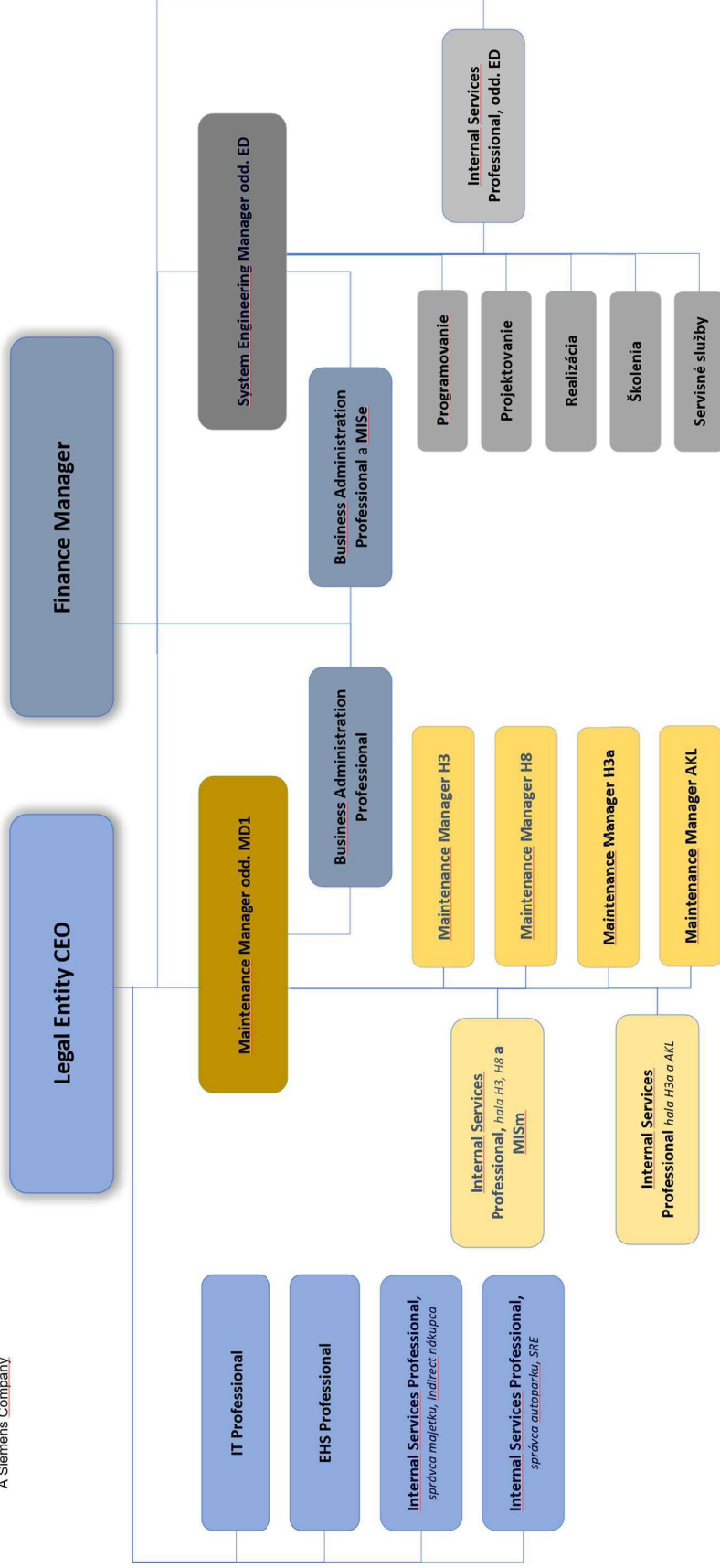

Ku koncu obchodného roku spoločnosť SIPRIN, s.r.o., nemá organizačnú zložku v zahraničí.

Spoločnosť SIPRIN poskytuje služby a riešenia v piatich hlavných oblastiach pôsobenia:

- ▶ Komplexné riešenia pre AS RTP
- ▶ Servis
- ▶ Údržba
- ▶ Školenia

## **Oddelenie ED**

- ▶ **KOMPLEXNÉ RIEŠENIA  
PRE AS RTP (automatizované  
systémy riadenia  
technologických procesov)**
  - Návrh riešenia a tvorba koncepcií
  - SW inžiniering – programovanie
  - HW inžiniering – projektovanie
- ▶ **SERVIS**
  - záručný a pozáručný servis realizovaných riešení AS RTP
- ▶ **ŠKOLENIA**
  - školenia špecialistov, technikov a pracovníkov údržby na obsluhu a programovanie riadiacich a vizualizačných zariadení Siemens Simatic a systémov priemyselnej komunikácie a pohonov

## **Oddelenie MD**

- ▶ **ÚDRŽBA a tím PORSCHE**
  - komplexná údržba výrobných zariadení priemyselných podnikov
  - oprava strojov a zariadení po poruche
  - materiálno-technické zabezpečenie
  - manažment skladového hospodárstva
  - opatrenia na zvýšenie disponibility výrobných zariadení
  - optimalizácia nákladov údržby

Prostredníctvom týchto hlavných oblastí pôsobenia spoločnosti, sme schopní uspokojiť komplexné potreby cieľového zákazníka. Pri realizácii jednej zo štyroch hlavných služieb, vieme danému zákazníkovi ponúknuť aj ostatné služby, ktorými pokryjeme navzájom prepojenú oblasť riešení. Ukázkovým príkladom je spoločnosť Volkswagen Slovakia, a.s., u ktorej sme začali realizáciou údržby technologických zariadení v montážnej hale a následne sa presadzujeme v projektoch pre AS RTP a zabezpečujeme taktiež školenie pracovníkov údržby.

Naším cieľom je zákazníkovi, respektíve čo najviac zákazníkom, poskytovať všetky z piatich kľúčových služieb.

## **HOSPODÁRENIE A VÝVOJ**

K 30. septembru 2025 mala spoločnosť SIPRIN, s.r.o. na Slovensku 227 zamestnancov, čo nepredstavuje zmenu v porovnaní s predchádzajúcim obchodným rokom.

Uplynulý obchodný rok sa niesol v znamení klesajúcej inflácie ale aj problémoch v Európskom automobilovom priemysle. Udalosťou uplynulého obchodného roka je získanie novej technologickej údržby v hale H8 u zákazníka VW.

Spoločnosť dosiahla obrat vo výške 13,467 mil. EUR, čo predstavuje pokles tržieb voči predchádzajúcemu obchodnému roku 2023/2024 o 0,586 mil. EUR. Z celkových tržieb predstavoval export 4% a zvyšných 96% spoločnosť realizovala na domácom trhu.

Ostatné dôležité finančné ukazovatele sa nachádzajú v priloženej účtovnej závierke.

### Vývoj tržieb spoločnosti SIPRIN [v tis. EUR]

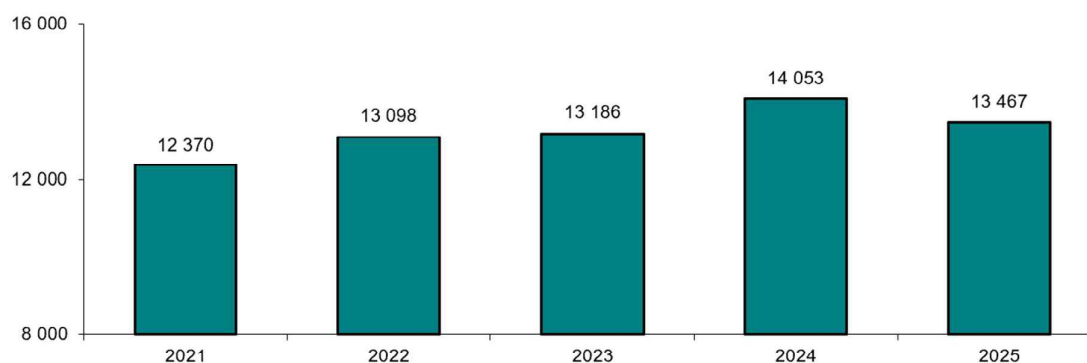

### Počet zamestnancov spoločnosti SIPRIN

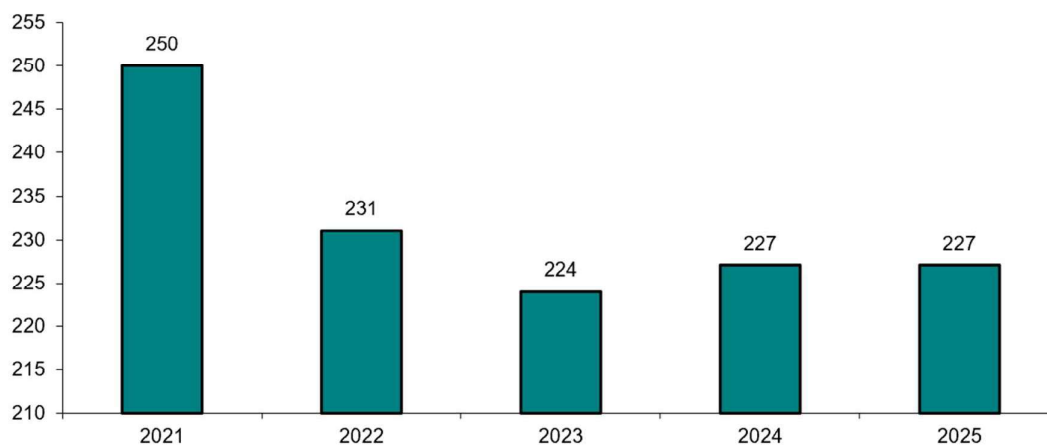

## UDALOSTI PO UKONČENÍ ÚČTOVNEJ ZÁVIERKY

V spoločnosti po ukončení účtovného obdobia nenastali žiadne udalosti, ktoré by vyžadovali úpravu vykazovaných informácií alebo, ktoré by mali byť vykázané v účtovnej závierke alebo zverejnené v poznámkach.

## NÁVRH NA ROZDELENIE ZISKU

Návrh na rozdelenie zisku spoločníkov, pred konaním valného zhromaždenia spoločnosti SIPRIN, s.r.o. plánovaného na koniec marca 2026, zahŕňa rozdelenie zisku vo výške 601 059 EUR medzi spoločníkov: Siemens Metals Technologies Vermögensverwaltungs GmbH a Siemens, s.r.o. v pomere 1,50% : 98,50%.

### SIPRIN V OBCHODNOM ROKU 2024/2025

V obchodnom roku 2024/2025 patrili medzi najvýznamnejšie projekty oddelenia ED:

- Programovanie monitorovacieho systému pre výrobu batérii do automobilov pre Siemens s.r.o..
- Programovanie riadiaceho systému pre tunel Čebrať pre zákazníka ADTS.
- Programovanie riadiaceho systému SWS SCADA Upgrade projektu softvérového inžinierstva podľa projektových špecifikácií vodného hospodárstva pre Electromechanical Co. LLC

Servisné stredisko oddelenia ED pokračuje v zabezpečovaní záručného a pozáručného servisu na nami dodané riešenia pre zákazníkov ako sú BVS, Slovnaft, Vetropack Nemšová a podobne.

Aktivitou oddelenia ED aj naďalej zostáva poskytovanie školení zameraných na programovanie a obsluhu systémov priemyselnej automatizácie. Okrem všeobecných školení sú poskytované školenia „šité na mieru“ pre veľké spoločnosti ako sú Volkswagen Slovakia, a.s..

Úlohou oddelenia Údržby je poskytovanie komplexnej technologickej údržby výrobných technologických zariadení priemyselných podnikov.

Ku projektu údržby montážnych liniek SUV a linky Beta+ áut v hale H3, ktorú realizujeme od roku 2002, sme dávnejšie získali významný projekt – údržbu montážnej linky Porsche, v montážnej hale H3a, v závode VW Bratislava, a. s. Svojou vysokokvalifikovanou prácou prispievame k montáži motorových vozidiel Audi Q8,

Audii Q7, VW Touareg, Porsche Cayenne, a pod. V obchodnom roku 2020/2021 sa podarilo získať údržbu automatizovaného skladu malých súčiastok (AKL) u zákazníka VW.

V obchodnom roku 2024/2025 sa nám podarilo získať zákazku na údržbu výrobných zariadení v hale H8, kde sa montujú podvozky pre halu H3. So samotnou údržbou sa začne v 1. 1. 2026. Kontrakt je uzatvorený do konca apríla 2027.

## **OČAKÁVANIA SPOLOČNOSTI V OBCHODNOM ROKU 2025/2026**

V budúcom obchodnom roku 2025/2026 sa oddelenie ED plánuje naďalej koncentrovať na projekty a servis pre svojich aktuálnych a orientovať sa i na nových zákazníkov v oblasti:

- výroby automobilov,
- výroby a prepravy petrochemických produktov,
- distribúciu pitnej vody, zbere a čistení odpadových vôd,
- riadenia a monitorovania diaľničných úsekov a tunelov
- monitorovania výroby batérií pre automobilový priemysel

Vzhľadom na pretrvávajúce geopolitické napätie ústiac do uvalenia cieľ, problémoch v dodávateľských reťazcoch v polovodičmi a vzácnymi minerálmi, môže prísť v nasledujúcom obchodnom roku k miernej redukcii zisku spoločnosti.

## **SIPRIN - ÚSPEŠNÁ SPOLOČNOSŤ**

SIPRIN bol založený v roku 1999 , je 98,5-percentnou dcérskou spoločnosťou spoločnosti Siemens s.r.o.

SIPRIN aktuálne poskytuje svoje služby v oblasti realizácie projektov, automatizácie, inžinieringu, technologickej údržby, servisu a školení pre mnohé významné spoločnosti. Svoje služby firma poskytuje na úrovni vysokej kvality, je konkurencieschopná nielen na Slovensku, ale aj na zahraničných trhoch vďaka každodennej tvrdej a poctivej práci.

Rozsah našej činnosti sme sa snažili prispôbovať požiadavkám našich zákazníkov, s cieľom poskytnutia komplexného spektra služieb, pri využití maximálnych synergii vo vnútri spoločnosti.

Takto sme sa prepracovali k súčasnému modelu, kedy sme schopní zákazníkovi vyriešiť automatizáciu a vizualizácie technologického procesu, poskytnúť servis na nami dodané riešenie, vyškoliť jeho inžiniersky personál resp. personál údržby v našom školiacom centre, zabezpečiť komplexnú údržbu technologických liniek v celom rozsahu vrátane plánovania preventívnej údržby, optimalizácie procesu, prediktívnych opatrení vedúcich k zvýšeniu disponibility zariadení, k znižovaniu nákladov údržby, optimalizácii náhradných dielov a predĺženiu životnosti zariadení.

Z uvedeného vyplýva, že sme schopní nielen vypracovať celkový koncept riadenia prevádzky ale ho aj vlastnými kapacitami zrealizovať.

## **SYSTEM MANAŽÉRSTVA KVALITY A SYSTEM ENVIRONMENTÁLNEHO MANAŽÉRSTVA**

Spoločnosť **SIPRIN, s.r.o.** má s platnosťou pre oddelenie ED a stredisko MD1 od 20.02.2006 certifikovaný systém manažérstva kvality podľa požiadaviek normy ISO 9001:2015 a od 19.05.2011 systém environmentálneho manažérstva podľa požiadaviek normy ISO 14001:2004 slovenskou certifikačnou spoločnosťou QSCert, spol. s r.o.

V obchodnom roku 2024 v spoločnosti prebehla recertifikácia normy ISO 9001:2015 s platnosťou od 09.05.2024 do 08.05.2027. Certifikát ISO 14001:2015 je s platnosťou do 31.05.2026.

V obchodnom roku 2024 v spoločnosti prebehla certifikácia normy ISO 27001:2022 s platnosťou od 09.02.2024 do 08.02.2027 a súčasne sme splnili podmienky pre získanie známky TISAX podľa VDA 5.1 dňa 30. 3. 2024.

**QSCert**  
QSCert, spol. s r. o.  
Certification Body of Management Systems  
E. P. Vojňanského 1, 960 01 Zvolen, Slovak Republic

**We cover credibility**

**IAF**  
REGISTRATION NO. 14001-2015

**SNAS**  
Reg. No. 091/R-128

číslo certifikátu: 1139/24

**CERTIFIKÁT**

ktorým potvrdzuje, že spoločnosť

**SIPRIN, s. r. o.**  
Lamačská cesta 3/A, 841 04 Bratislava

zavedla a používa systém environmentálneho manažérstva podľa normy

**ISO 14001:2015**

v oblasti:

Poskytovanie služieb v oblasti priemyselnej automatizácie a technologickej údržby;  
Vývoj SW, nákup a predaj SW a HW;  
Projektovanie elektrických zariadení;  
Vykonaovanie školení v oblasti SW a HW;  
Vykonaovanie záručného a pozáručného servisu;  
Montáž, servis a údržba technologicých zariadení.

Certifikované lokality: Lamačská cesta 3/A, 84104 Bratislava (odd ED)  
Jana Jonáša 1, Bratislava areál závodu Volkswagen Slovakia, a. s.  
(odd MD a FASO)

Na základe certifikačného auditu, protokol č. 1139/23 bolo preukázané, že manažérsky systém spĺňa požiadavky výšic uvedenej normy.

Certifikát č.: E - 1139/23  
Dátum prvej certifikácie: 19.05.2011  
Dátum vydania certifikátu: 01.05.2023  
Dátum platnosti: 31.05.2026

Ing. Marcel Šluch  
riaditeľ certifikačného orgánu

Tento certifikát je platný iba ak je uvedený medzi platnými certifikátmi na [www.qscert.com](http://www.qscert.com)

**QSCert**  
QSCert, spol. s r. o.  
Certification Body of Management Systems  
E. P. Vojňanského 1, 960 01 Zvolen, Slovak Republic

**We cover credibility**

**IAF**  
REGISTRATION NO. 14001-2015

**SNAS**  
Reg. No. 091/Q-080

číslo certifikátu: 1139/24

**CERTIFIKÁT**

ktorým potvrdzuje, že spoločnosť

**SIPRIN, s. r. o.**  
Lamačská cesta 3/A, 841 04 Bratislava

zavedla a používa systém manažérstva kvality podľa normy

**ISO 9001:2015**

v obasti:

Poskytovanie služieb v oblasti priemyselnej automatizácie a technologickej údržby;  
Vývoj SW, nákup a predaj SW a HW;  
Projektovanie elektrických zariadení;  
Vykonaovanie školení v oblasti SW a HW;  
Vykonaovanie záručného a pozáručného servisu;  
Montáž, servis a údržba technologicých zariadení.

Certifikované lokality: Lamačská cesta 3/A, 84104 Bratislava (odd ED)  
Jana Jonáša 1, Bratislava, areál závodu Volkswagen Bratislava, a. s.  
(odd MD a FASO)

Na základe certifikačného auditu, protokol č. 1139/24 bolo preukázané, že manažérsky systém spĺňa požiadavky výšic uvedenej normy.

Certifikát č.: Q - 1139/24  
Dátum prvej certifikácie: 22.02.2006  
Dátum vydania certifikátu: 09.05.2024  
Dátum platnosti: 08.05.2027

Ing. Marcel Šluch  
riaditeľ certifikačného orgánu

Tento certifikát je platný iba ak je uvedený medzi platnými certifikátmi na [www.qscert.com](http://www.qscert.com)

**TISAX**  
ENX ASSOCIATION  
RESULT AVAILABLE

**TISAX® ASSESSMENT**

TISAX is an assessment and exchange mechanism for the information security of enterprises and allows recognition of assessment results among the participants.

This document is valid until **27.03.2027**

**SIPRIN, s. r. o.**  
LYN88P  
Lamačská cesta 3/A, 84104, Bratislava, Slovakia

**TISAX® Assessment Scope SX2T38**

Scope Type: Standard Scope 2.0  
The Scope comprises all processes and involved resources at the sites defined below that are subject to security requirements from partners in the automotive industry. Involved processes and resources include collection of information, storage of information and processing of information.

TISAX® Assessment Objectives  
Information with High Protection Needs

**TISAX® Assessment Information**

ASSESSMENT-ID	Report Issuance Date
AV304K-1	30.03.2024
AV304K-2	29.06.2024
AV304K-3	05.07.2024

This document has been issued by ENX Association and certifies that a TISAX® Assessment has been conducted and has yielded results that can be seen under the link mentioned below. TISAX® and TISAX® results are not intended for general public and only visible for authorized TISAX® Participants.

**Bureau Veritas Certification**

**Certifikát**  
udelený organizácií

**SIPRIN, s. r. o.**  
Lamačská cesta 3/A, 841 04 Bratislava  
Slovenská republika

Toto je certifikát pre viac lokalít, upresnenie je v prílohe certifikátu.

BUREAU VERITAS CERTIFICATION CZ, s. r. o. týmto potvrdzuje, že systém manažérstva bezpečnosti informácií výšic uvedenej organizácie bol preverený a bolo preukázané, že tento systém spĺňa požiadavky nižšie uvedenej systémovej normy:

Norma

**ISO/IEC 27001: 2022**  
Oblasť certifikácie

1. POSKYTOVANIE SLUŽIEB V OBLASTI PRIEMYSELNEJ AUTOMATIZÁCIE A TECHNOLOGICKEJ ÚDRŽBY;  
2. VÝVOJ SW, NÁKUP A PREDAJ SW A HW;  
3. PROJEKTOVANIE ELEKTRICKÝCH ZARIADENÍ;  
4. VYKONÁVANIE ŠKOLENÍ V OBLASTI SW A HW;  
5. VYKONÁVANIE ZÁRUČNÉHO A POZÁRUČNÉHO SERVISU;  
6. MONTÁŽ, SERVIS A ÚDRŽBA TECHNOLOGICKÝCH ZARIADENÍ.

Prehlásenie o aplikovateľnosti, Verzia 18.12.2023

Dátum počiatočného schválenia:	09-02-2024
Koncový dátum predchádzajúceho certifikačného cyklu:	NA
Počiatočný dátum certifikačného cyklu:	09-02-2024
Koncový dátum recertifikačného cyklu:	08-02-2027
Za predpokladu udržiavania účinného systému manažérstva v organizácii tento certifikát platí do:	08-02-2027

Pre overenie platnosti certifikátu môžete kontaktovať: +420 210 088 215

Ďalšie objasnenie ohľadne predmetu tohto certifikátu a aplikovateľnosti požiadaviek na uvedený systém môžete získať kontaktovaním orgánu.

Verzia 1 Dátum vydania: 09-02-2024  
Číslo certifikátu: CZE - 2400038

MANAGING OFFICE: BUREAU VERITAS CERTIFICATION CZ, s. r. o., Obrátňova 1, 148 00 Praha 4, Czech Republic  
ISSUING OFFICE ADDRESS: BUREAU VERITAS CERTIFICATION CZ, s. r. o., Obrátňova 1, 148 02 Praha 4, Czech Republic

## POLITIKA SPOLOČNOSTI

- Pružným plnením a predvídaním potrieb našich zákazníkov, kvalitnými službami a produktmi zabezpečiť ich rastúcu spokojnosť, dobré hospodárske výsledky a perspektívu udržateľnej spoločnosti.
- Profesionálnym riadením, jednoznačnými zodpovednosťami a právomocami každého zamestnanca, atraktívnymi pracovnými podmienkami, adekvátnym ohodnotením a nadštandardným sociálnym programom, vytvárať priestor pre kvalitnú a efektívnu prácu, motiváciu a spokojnosť našich zamestnancov.
- Zapájať všetkých zamestnancov do zlepšovania činností a procesov spoločnosti vytvorením podmienok pre odborné vzdelávanie, výcvik, rozvíjanie zručností a skúseností.
- Vzťahy s našimi dodávateľmi budovať na vzájomnom rešpekte, dôvere a dlhodobej partnerskej spolupráci.
- Uvedomujeme si svoju spoločenskú zodpovednosť za ochranu životného prostredia, čo zohľadňujeme pri všetkých našich aktivitách. Dodržiavaním právnych a iných požiadaviek v environmentálnej oblasti, prevenciou znečisťovania a vzdelávaním našich zamestnancov takým spôsobom, aby si uvedomovali nepriaznivé vplyvy svojich činností na životné prostredie, znižujeme a eliminujeme tieto vplyvy.
- V oblasti bezpečnosti a ochrany zdravia pri práci uplatňujeme princíp eliminácie potenciálnych rizík a to preventívnymi opatreniami a inovatívnymi technickými riešeniami. Cieľom je minimalizovať zranenia, poškodenie zdravia, znečistenie životného prostredia ako v rámci spoločnosti, tak aj u dodávateľov a zmluvných obchodných partnerov.
- V oblasti kybernetickej bezpečnosti je kľúčovým predpokladom ochrana kritickej infraštruktúry, ochrana citlivých / dôverných informácií a zabezpečenie kontinuity podnikania.
- Plnením cieľov spoločnosti, monitorovaním procesov a odstraňovaním príčin zistených nedostatkov zefektívňujeme realizáciu procesov a činností a trvalo zlepšujeme efektívnosť systému integrovaného manažérstva.

## KONTAKTY

**SIPRIN, s.r.o.**

Lamačská cesta 3/A

841 04 Bratislava

Tel.: +421 (2) 5968 3660

[www.SIPRIN.sk](http://www.SIPRIN.sk)

hlavná adresa spoločnosti: [SIPRIN.sk@siemens.com](mailto:SIPRIN.sk@siemens.com)

adresa školiaceho strediska: [skolenie-SIPRIN.sk@siemens.com](mailto:skolenie-SIPRIN.sk@siemens.com)

adresa servisného strediska: [servis-SIPRIN.sk@siemens.com](mailto:servis-SIPRIN.sk@siemens.com)

## Ostatné informácie

### **Oblasť výskumu a vývoja**

Spoločnosť vo finančnom roku 2024/2025 nevynaložila náklady na oblasť výskumu a vývoja.

### **Obstarávanie aktív**

Účtovná jednotka za hodnotené obdobie neobstarávala žiadne vlastné akcie, dočasné listy, ani žiadne obchodné podiely a akcie.

### **Významné riziká a neistoty, ktorým je spoločnosť vystavená**

Spoločnosť vidí riziko vo výške inflácie kvôli zvýšenému daňovému zaťaženiu a jej vplyvom na náklady spoločnosti. Taktiež vidí riziko v recesii v Európe, uvalených clách zo strany USA a s tým spojený možný pokles odbytu kľúčového zákazníka VOLKSWAGEN SLOVAKIA a.s..

## Správa nezávislého audítora

Spoločníkom a konateľom spoločnosti SIPRIN, s.r.o.:

---

### Náš názor

Podľa nášho názoru vyjadruje účtovná závierka objektívne vo všetkých významných súvislostiach finančnú situáciu spoločnosti SIPRIN, s.r.o. (ďalej len „Spoločnosť“) k 30. septembru 2025 a výsledok hospodárenia Spoločnosti za rok, ktorý sa k uvedenému dátumu skončil, v súlade so zákonom č. 431/2002 Z.z. o účtovníctve v znení neskorších predpisov (ďalej len „Zákon o účtovníctve“).

### Čo sme auditovali

Účtovná závierka Spoločnosti obsahuje:

- súvahu k 30. septembru 2025,
- výkaz ziskov a strát za rok, ktorý sa k uvedenému dátumu skončil a
- poznámky k účtovnej závierke, ktoré obsahujú významné účtovné zásady a účtovné metódy a ďalšie vysvetľujúce informácie.

---

### Východisko pre náš názor

Náš audit sme uskutočnili v súlade s Medzinárodnými audítorskými štandardmi. Naša zodpovednosť vyplývajúca z týchto štandardov je ďalej opísaná v časti našej správy Zodpovednosť audítora za audit účtovnej závierky.

Sme presvedčení, že audítorské dôkazy, ktoré sme získali, sú dostatočným a vhodným východiskom pre náš názor.

### Nezávislosť

Od Spoločnosti sme nezávislí v zmysle Medzinárodného etického kódexu pre účtovných odborníkov (vrátane Medzinárodných štandardov nezávislosti), ktorý vydala Rada pre medzinárodné etické štandardy účtovníkov (ďalej „Kódex IESBA“), ako aj v zmysle ustanovení zákona č. 423/2015 o štatutárnom audite a o zmene a doplnení zákona č. 431/2002 Z. z. o účtovníctve v znení neskorších predpisov (ďalej „Zákon o štatutárnom audite“) týkajúcich sa etiky, ktoré sa vzťahujú na náš audit účtovnej závierky v Slovenskej republike. Splnili sme aj ostatné povinnosti týkajúce sa etiky, ktoré na nás kladie Zákon o štatutárnom audite a Kódex IESBA.

---

### Správa k ostatným informáciám vrátane výročnej správy

Štatutárny orgán je zodpovedný za ostatné informácie. Ostatné informácie pozostávajú z výročnej správy (ale neobsahujú účtovnú závierku a našu správu audítora k nej).

Náš názor na účtovnú závierku sa nevzťahuje na ostatné informácie.

V súvislosti s našim auditom účtovnej závierky je našou zodpovednosťou prečítať si ostatné informácie, ktoré sú definované vyššie a pritom zvážiť, či sú tieto ostatné informácie významne nekonzistentné s účtovnou závierkou alebo s našimi poznatkami získanými počas auditu, alebo či máme iný dôvod sa domnievať, že sú významne nesprávne.

Pokiaľ ide o výročnú správu, posúdili sme, či obsahuje zverejnenia, ktoré vyžaduje Zákon o účtovníctve.

Na základe prác vykonaných počas nášho auditu sme dospeli k názoru, že:

- informácie uvedené vo výročnej správe za rok, za ktorý je účtovná závierka pripravená, sú v súlade s účtovnou závierkou, a že
- výročná správa bola vypracovaná v súlade so Zákonom o účtovníctve.

Navyše na základe našich poznatkov o Spoločnosti a situácii v nej, ktoré sme počas auditu získali, sme povinní uviesť, či sme zistili významné nesprávnosti vo výročnej správe. V tejto súvislosti neexistujú zistenia, ktoré by sme mali uviesť.

---

### Zodpovednosť štatutárneho orgánu za účtovnú závierku

Štatutárny orgán je zodpovedný za zostavenie a objektívnu prezentáciu tejto účtovnej závierky v súlade so Zákonom o účtovníctve a za internú kontrolu, ktorú štatutárny orgán považuje za potrebnú pre zostavenie účtovnej závierky, ktorá neobsahuje významné nesprávnosti, či už v dôsledku podvodu alebo chyby.

Pri zostavovaní účtovnej závierky je štatutárny orgán zodpovedný za posúdenie toho, či je Spoločnosť schopná nepretržite pokračovať vo svojej činnosti, za zverejnenie prípadných okolností súvisiacich s pokračovaním Spoločnosti v činnosti, ako aj za zostavenie účtovnej závierky za použitia predpokladu pokračovania v činnosti v dohľadnej dobe, ibaže by štatutárny orgán buď mal zámer Spoločnosť zlikvidovať alebo ukončiť jej činnosť, alebo tak bude musieť urobiť, pretože realisticky inú možnosť nemá.

---

### Zodpovednosť audítora za audit účtovnej závierky

Naším cieľom je získať primerané uistenie o tom, či účtovná závierka ako celok neobsahuje významné nesprávnosti, či už v dôsledku podvodu alebo chyby, a vydať správu audítora, ktorá bude obsahovať náš názor. Primerané uistenie je uistenie vysokého stupňa, ale nie je zárukou toho, že audit vykonaný podľa Medzinárodných audítorských štandardov vždy odhalí významné nesprávnosti, ak také existujú. Nesprávnosti môžu vzniknúť v dôsledku podvodu alebo chyby a za významné sa považujú vtedy, ak by sa dalo odôvodnene očakávať, že jednotlivcovi alebo v úhrne by mohli ovplyvniť ekonomické rozhodnutia používateľov, uskutočnené na základe účtovnej závierky.

Počas celého priebehu auditu uplatňujeme odborný úsudok a zachováваме profesionálny skepticizmus ako súčasť auditu podľa Medzinárodných audítorských štandardov. Okrem toho:

- Identifikujeme a posudzujeme riziká výskytu významných nesprávností v účtovnej závierke, či už v dôsledku podvodu alebo chyby, navrhujeme a uskutočňujeme audítorské postupy, ktoré reagujú na tieto riziká, a získavame audítorské dôkazy, ktoré sú dostatočné a vhodné na to, aby tvorili východisko pre náš názor. Riziko neodhalenia významnej nesprávnosti, ktorá je výsledkom podvodu, je vyššie než v prípade nesprávnosti spôsobenej chybou, pretože podvod môže znamenať tajnú dohodu, falšovanie, úmyselné opomenutie, nepravdivé vyhlásenie alebo obídenie internej kontroly.
- Oboznamujeme sa s internými kontrolami relevantnými pre audit, aby sme mohli navrhnúť audítorské postupy, ktoré sú za daných okolností vhodné, ale nie za účelom vyjadrenia názoru na efektívnosť interných kontrol Spoločnosti.

- Hodnotíme vhodnosť použitých účtovných zásad a účtovných metód a primeranosť účtovných odhadov a s nimi súvisiacich zverejnených informácií zo strany štatutárneho orgánu.
- Vyhodnocujeme, či štatutárny orgán v účtovníctve vhodne používa predpoklad nepretržitého pokračovania v činnosti a na základe získaných auditorských dôkazov aj to, či existuje významná neistota v súvislosti s udalosťami alebo okolnosťami, ktoré by mohli významne spochybniť schopnosť Spoločnosti nepretržite pokračovať v činnosti. Ak dospejeme k záveru, že takáto významná neistota existuje, sme povinní upozorniť v našej správe audítora na súvisiace informácie uvedené v účtovnej závierke alebo, ak sú tieto informácie nedostatočné, sme povinní modifikovať náš názor. Naše závery vychádzajú z auditorských dôkazov získaných do dátumu vydania správy audítora. Budúce udalosti alebo okolnosti však môžu spôsobiť, že Spoločnosť prestane pokračovať v nepretržitej činnosti.
- Hodnotíme celkovú prezentáciu, štruktúru a obsah účtovnej závierky, vrátane informácií v nej uvedených, ako aj to, či účtovná závierka zachytáva uskutočnené transakcie a udalosti spôsobom, ktorý vedie k ich vernému zobrazeniu.

So štatutárnym orgánom komunikujeme okrem iných záležitostí plánovaný rozsah a časový harmonogram auditu a významné zistenia z auditu, vrátane významných nedostatkov v interných kontrolách, ktoré identifikujeme počas nášho auditu.



*PricewaterhouseCoopers Slovensko, s.r.o.*  
PricewaterhouseCoopers Slovensko, s.r.o.  
Licencia SKAU č. 161

*Ing. Zoltán Végh, ACCA*  
Ing. Zoltán Végh, ACCA  
Licencia SKAU č. 1300

5. decembra 2025  
Bratislava, Slovenská republika

# ÚČTOVNÁ ZÁVIERKA

podnikateľov v podvojnóm účtovníctve



zostavená k 30.09.2025

Číselné údaje sa zarovnávajú vpravo, ostatné údaje sa píšú zľava. Nevyplnené riadky sa ponechávajú prázdne.

Údaje sa vyplňajú paličkovým písmom (podľa tohto vzoru), písacím strojom alebo tlačiarňou, a to čiernou alebo tmavomodrou farbou.

Á Ä B Č D É F G H Í J K L M N O P Q R Š T Ú V X Ý Ž 0 1 2 3 4 5 6 7 8 9

Daňové identifikačné číslo 2 0 2 0 2 5 4 4 4 5	Účtovná závierka X riadna	Účtovná jednotka malá	Mesiac Rok od 1 0 2 0 2 4
IČO 3 5 7 6 2 7 2 1	mimoriadna	X veľká	Za obdobie do 9 2 0 2 5
SK NACE 6 2 . 0 9 . 0	priebežná	(vyznačí sa x)	Bezprostredne predchádzajúce obdobie od 1 0 2 0 2 3 do 9 2 0 2 4

Priložené súčasti účtovnej závierky

 Súvaha (Úč POD 1-01)  
(v celých eurách)

 Výkaz ziskov a strát (Úč POD 2-01)  
(v celých eurách)

 Poznámky (Úč POD 3-01)  
(v celých eurách alebo eurocentoch)

Obchodné meno (názov) účtovnej jednotky

SIPRIN, s . r . o .

Sídlo účtovnej jednotky

Ulica

LAMAČSKÁ CESTA

Číslo

3 / A

PSČ

Obec

8 4 1 0 4 BRATISLAVA

Označenie obchodného registra a číslo zápisu obchodnej spoločnosti

M e s t s k ý s ú d B R A T I S L A V A I I I

O d d i e l ; S r o , V l o ž k a č í s l o ; 1 8 7 2 7 / B

Telefónne číslo

Faxové číslo

0 2 / 5 9 6 8 3 6 6 0

E-mailová adresa

S I P R I N . S K @ S I E M E N S . C O M

Zostavená dňa:

2 1 . 1 1 . 2 0 2 5

Schválená dňa:

. . 2 0

Podpisový záznam štatutárneho orgánu účtovnej jednotky  
alebo člena štatutárneho orgánu účtovnej jednotky alebo  
podpisový záznam fyzickej osoby, ktorá je účtovnou jednotkou:

Záznamy daňového úradu

Miesto pre evidenčné číslo

Odtlačok prezentačnej pečiatky daňového úradu



Súvaha Úč POD 1 - 01		DIČ	2 0 2 0 2 5 4 4 4 5	IČO	3 5 7 6 2 7 2 1
Ozna- čenie a	STRANA AKTÍV b	Číslo riadku c	Bežné účtovné obdobie		Bezprostredne predchádzajúce účtovné obdobie
			1 Brutto - časť 1 Korekcia - časť 2	2 Netto	
	<b>SPOLU MAJETOK r. 02 + r. 33 + r. 74</b>	001	<b>3 224 453</b>	<b>1 969 153</b>	
			<b>1 255 300</b>		<b>3 350 748</b>
<b>A.</b>	<b>Neobežný majetok r. 03 + r. 11 + r. 21</b>	002	<b>1 530 552</b>	<b>298 148</b>	
			<b>1 232 404</b>		<b>285 158</b>
<b>A.I.</b>	<b>Dlhodobý nehmotný majetok súčet (r. 04 až r. 10)</b>	003	<b>205 070</b>	<b>11 436</b>	
			<b>193 634</b>		<b>9 614</b>
A.I.1.	Aktivované náklady na vývoj (012) - /072, 091A/	004			
	2. Softvér (013) - /073, 091A/	005	205 070	11 436	
			193 634		9 614
	3. Oceniteľné práva (014) - /074, 091A/	006			
	4. Goodwill (015) - /075, 091A/	007			
	5. Ostatný dlhodobý nehmotný majetok (019, 01X) - /079, 07X, 091A/	008			
	6. Obstarávaný dlhodobý nehmotný majetok (041) - /093/	009			
	7. Poskytnuté preddavky na dlhodobý nehmotný majetok (051) - /095A/	010			
<b>A.II.</b>	<b>Dlhodobý hmotný majetok súčet (r. 12 až r. 20)</b>	011	<b>1 325 482</b>	<b>286 712</b>	
			<b>1 038 770</b>		<b>275 544</b>
A.II.1.	Pozemky (031) - /092A/	012			
	2. Stavby (021) - /081, 092A/	013			
	3. Samostatné hnutelné veci a súbory hnutelných vecí (022) - /082, 092A/	014	1 325 482	286 712	
			1 038 770		275 544



Súvaha Úč POD 1 - 01		DIČ	2 0 2 0 2 5 4 4 4 5	IČO	3 5 7 6 2 7 2 1
Ozna- čenie a	STRANA AKTÍV b	Číslo riadku c	Bežné účtovné obdobie		Bezprostredne predchádzajúce účtovné obdobie
			1	2	
			Brutto - časť 1	Netto	3
			Korekcia - časť 2		
4.	Pestovateľské celky trvalých porastov (025) - /085, 092A/	015			
5.	Základné stádo a ťažné zvieratá (026) - /086, 092A/	016			
6.	Ostatný dlhodobý hmotný majetok (029, 02X, 032) - /089, 08X, 092A/	017			
7.	Obstarávaný dlhodobý hmotný majetok (042) - /094/	018			
8.	Poskytnuté preddavky na dlhodobý hmotný majetok (052) - /095A/	019			
9.	Opravná položka k nadobudnutému majetku (+/- 097) +/- 098	020			
<b>A.III.</b>	<b>Dlhodobý finančný majetok súčet (r. 22 až r. 32)</b>	<b>021</b>			
A.III.1.	Podielové cenné papiere a podiely v prepojených účtovných jednotkách (061A, 062A, 063A) - /096A/	022			
2.	Podielové cenné papiere a podiely s podielovou účasťou okrem v prepojených účtovných jednotkách (062A) - /096A/	023			
3.	Ostatné realizovateľné cenné papiere a podiely (063A) - /096A/	024			
4.	Pôžičky prepojeným účtovným jednotkám (066A) - /096A/	025			
5.	Pôžičky v rámci podielovej účasti okrem prepojeným účtovným jednotkám (066A) - /096A/	026			
6.	Ostatné pôžičky (067A) - /096A/	027			
7.	Dlhové cenné papiere a ostatný dlhodobý finančný majetok (065A, 069A, 06XA) - /096A/	028			



Súvaha Úč POD 1 - 01		DIČ	2 0 2 0 2 5 4 4 4 5	IČO	3 5 7 6 2 7 2 1
Ozna- čenie a	STRANA AKTÍV b	Číslo riadku c	Bežné účtovné obdobie		Bezprostredne predchádzajúce
			1	Netto 2	účtovné obdobie
			Brutto - časť 1 Korekcia - časť 2		Netto 3
8.	Pôžičky a ostatný dlhodobý finančný majetok so zostatkovou dobou splatnosti najviac jeden rok (066A, 067A, 069A, 06XA) - /096A/	029			
9.	Účty v bankách s dobou viazanosti dlhšou ako jeden rok (22XA)	030			
10.	Obstarávaný dlhodobý finančný majetok (043) - /096A/	031			
11.	Poskytnuté preddávky na dlhodobý finančný majetok (053) - /095A/	032			
<b>B.</b>	<b>Obežný majetok r. 34 + r. 41 + r. 53 + r. 66 + r. 71</b>	<b>033</b>	<b>1 660 680</b>	<b>1 637 784</b>	
			<b>22 896</b>		<b>3 027 285</b>
<b>B.I.</b>	<b>Zásoby súčet (r. 35 až r. 40)</b>	<b>034</b>	<b>28 659</b>	<b>28 659</b>	
					<b>57 761</b>
B.I.1.	Materiál (112, 119, 11X) - /191, 19X/	035	1 238	1 238	
					1 025
2.	Nedokončená výroba a polotovary vlastnej výroby (121, 122, 12X) -/192, 193, 19X/	036	27 421	27 421	
					56 736
3.	Výrobky (123) - /194/	037			
4.	Zvieratá (124) - /195/	038			
5.	Tovar (132, 133, 13X, 139) - /196, 19X/	039			
6.	Poskytnuté preddávky na zásoby (314A) - /391A/	040			
<b>B.II.</b>	<b>Dlhodobé pohľadávky súčet (r. 42 + r. 46 až r. 52)</b>	<b>041</b>	<b>150 048</b>	<b>149 508</b>	
			<b>540</b>		<b>93 755</b>
B.II.1.	Pohľadávky z obchodného styku súčet (r. 43 až r. 45)	042	5 162	4 622	
			540		



Súvaha Úč POD 1 - 01		DIČ	2 0 2 0 2 5 4 4 4 5	IČO	3 5 7 6 2 7 2 1
Ozna- čenie a	STRANA AKTÍV b	Číslo riadku c	Bežné účtovné obdobie		Bezprostredne predchádzajúce účtovné obdobie
			1	2	
			Brutto - časť 1	Netto	Netto
			Korekcia - časť 2		
1.a.	Pohľadávky z obchodného styku voči prepojeným účtovným jednotkám (311A, 312A, 313A, 314A, 315A, 31XA) - /391A/	043			
1.b.	Pohľadávky z obchodného styku v rámci podielovej účasti okrem pohľadávok voči prepojeným účtovným jednotkám (311A, 312A, 313A, 314A, 315A, 31XA) - /391A/	044			
1.c.	Ostatné pohľadávky z obchodného styku (311A, 312A, 313A, 314A, 315A, 31XA) - /391A/	045	5 162	4 622	
			540		
2.	Čistá hodnota zákazky (316A)	046			
3.	Ostatné pohľadávky voči prepojeným účtovným jednotkám (351A) - /391A/	047			
4.	Ostatné pohľadávky v rámci podielovej účasti okrem pohľadávok voči prepojeným účtovným jednotkám (351A) - /391A/	048			
5.	Pohľadávky voči spoločníkom, členom a združeniu (354A, 355A, 358A, 35XA) - /391A/	049			
6.	Pohľadávky z derivátových operácií (373A, 376A)	050			
7.	Iné pohľadávky (335A, 336A, 33XA, 371A, 374A, 375A, 378A) - /391A/	051			
8.	Odložená daňová pohľadávka (481A)	052	144 886	144 886	
					93 755
<b>B.III.</b>	<b>Krátkodobé pohľadávky súčet (r. 54 + r. 58 až r. 65)</b>	<b>053</b>	<b>1 481 848</b>	<b>1 459 492</b>	
			<b>22 356</b>		<b>2 875 545</b>
<b>B.III.1.</b>	<b>Pohľadávky z obchodného styku súčet (r. 55 až r. 57)</b>	<b>054</b>	<b>274 846</b>	<b>252 710</b>	
			<b>22 136</b>		<b>1 198 844</b>
1.a.	Pohľadávky z obchodného styku voči prepojeným účtovným jednotkám (311A, 312A, 313A, 314A, 315A, 31XA) - /391A/	055			
1.b.	Pohľadávky z obchodného styku v rámci podielovej účasti okrem pohľadávok voči prepojeným účtovným jednotkám (311A, 312A, 313A, 314A, 315A, 31XA) - /391A/	056			



Súvaha Úč POD 1 - 01		DIČ	2 0 2 0 2 5 4 4 4 5	IČO	3 5 7 6 2 7 2 1
Ozna- čenie a	STRANA AKTÍV b	Číslo riadku c	Bežné účtovné obdobie		Bezprostredne predchádzajúce účtovné obdobie
			1	2	
			Brutto - časť 1		Netto
		Korekcia - časť 2		Netto	
1.c.	Ostatné pohľadávky z obchodného styku (311A, 312A, 313A, 314A, 315A, 31XA) - /391A/	057	274 846	252 710	
			22 136		1 198 844
2.	Čistá hodnota zákazky (316A)	058	694 730	694 510	
			220		354 575
3.	Ostatné pohľadávky voči prepojeným účtovným jednotkám (351A) - /391A/	059			
4.	Ostatné pohľadávky v rámci podielovej účasti okrem pohľadávok voči prepojeným účtovným jednotkám (351A) - /391A/	060	423 996	423 996	
					1 291 302
5.	Pohľadávky voči spoločníkom, členom a združeniu (354A, 355A, 358A, 35XA, 398A) - /391A/	061			
6.	Sociálne poistenie (336A) - /391A/	062			
7.	Daňové pohľadávky a dotácie (341, 342, 343, 345, 346, 347) - /391A/	063	65 254	65 254	
					25 581
8.	Pohľadávky z derivátových operácií (373A, 376A)	064			
9.	Iné pohľadávky (335A, 33XA, 371A, 374A, 375A, 378A) - /391A/	065	23 022	23 022	
					5 243
<b>B.IV.</b>	<b>Krátkodobý finančný majetok súčet (r. 67 až r. 70)</b>	<b>066</b>			
B.IV.1.	Krátkodobý finančný majetok v prepojených účtovných jednotkách (251A, 253A, 256A, 257A, 25XA) - /291A, 29XA/	067			
2.	Krátkodobý finančný majetok bez krátkodobého finančného majetku v prepojených účtovných jednotkách (251A, 253A, 256A, 257A, 25XA) - /291A, 29XA/	068			
3.	Vlastné akcie a vlastné obchodné podiely (252)	069			
4.	Obstarávaný krátkodobý finančný majetok (259, 314A) - /291A/	070			



Súvaha Úč POD 1 - 01		DIČ	2 0 2 0 2 5 4 4 4 5	IČO	3 5 7 6 2 7 2 1
Ozna- čenie a	STRANA AKTÍV b	Číslo riadku c	Bežné účtovné obdobie		Bezprostredne predchádzajúce účtovné obdobie
			1 Brutto - časť 1 Korekcia - časť 2	Netto 2	
B.V.	Finančné účty r. 72 + r. 73	071	125	125	224
B.V.1.	Peniaze (211, 213, 21X)	072	125	125	224
	2. Účty v bankách (221A, 22X, +/- 261)	073			
C.	Časové rozlíšenie súčet (r. 75 až r. 78)	074	33 221	33 221	38 305
C.1.	Náklady budúcich období dlhodobé (381A, 382A)	075	4 233	4 233	882
	2. Náklady budúcich období krátkodobé (381A, 382A)	076	28 988	28 988	37 423
	3. Príjmy budúcich období dlhodobé (385A)	077			
	4. Príjmy budúcich období krátkodobé (385A)	078			
Ozna- čenie a	STRANA PASÍV b	Číslo riadku c	Bežné účtovné obdobie 4	Bezprostredne predchádzajúce účtovné obdobie 5	
	SPOLU VLASTNÉ IMANIE A ZÁVÄZKY r. 80 + r. 101 + r. 141	079	1 969 153	3 350 748	
A.	Vlastné imanie r. 81 + r. 85 + r. 86 + r. 87 + r. 90 + r. 93 + r. 97 + r. 100	080	677 405	1 243 390	
A.I.	Základné imanie súčet (r. 82 až r. 84)	081	66 389	66 389	
A.I.1.	Základné imanie (411 alebo +/- 491)	082	66 389	66 389	
	2. Zmena základného imania +/- 419	083			
	3. Pohľadávky za upísané vlastné imanie (/-/353)	084			
A.II.	Emisné ážio (412)	085			
A.III.	Ostatné kapitálové fondy (413)	086			
A.IV.	Zákonné rezervné fondy r. 88 + r. 89	087	9 957	9 957	
A.IV.1.	Zákonný rezervný fond a nedeliteľný fond (417A, 418, 421A, 422)	088	9 957	9 957	
	2. Rezervný fond na vlastné akcie a vlastné podiely (417A, 421A)	089			



Súvaha Úč POD 1 - 01		DIČ 2 0 2 0 2 5 4 4 5	IČO	3 5 7 6 2 7 2 1	
Ozna- čenie a	STRANA PASÍV b	Číslo riadku c	Bežné účtovné obdobie 4	Bezprostredne predchádzajúce účtovné obdobie 5	
<b>A.V.</b>	<b>Ostatné fondy zo zisku r. 91 + r. 92</b>	<b>090</b>			
A.V.1.	Štatutárne fondy (423, 42X)	091			
2.	Ostatné fondy (427, 42X)	092			
<b>A.VI.</b>	<b>Oceňovacie rozdiely z precenenia súčet (r. 94 až r. 96)</b>	<b>093</b>			
A.VI.1.	Oceňovacie rozdiely z precenenia majetku a záväzkov (+/- 414)	094			
2.	Oceňovacie rozdiely z kapitálových účastín (+/- 415)	095			
3.	Oceňovacie rozdiely z precenenia pri zlúčení, splnutí a rozdelení (+/- 416)	096			
<b>A.VII.</b>	<b>Výsledok hospodárenia minulých rokov r. 98 + r. 99</b>	<b>097</b>			
A.VII.1.	Nerozdelený zisk minulých rokov (428)	098			
2.	Neuhradená strata minulých rokov (-/429)	099			
<b>A.VIII.</b>	<b>Výsledok hospodárenia za účtovné obdobie po zdanení +/- / r. 01 - (r. 81 + r. 85 + r. 86 + r. 87 + r. 90 + r. 93 + r. 97 + r. 101 + r. 141)</b>	<b>100</b>	<b>601 059</b>	<b>1 167 044</b>	
<b>B.</b>	<b>Závazky r. 102 + r. 118 + r. 121 + r. 122 + r. 136 + r. 139 + r. 140</b>	<b>101</b>	<b>1 291 748</b>	<b>2 107 358</b>	
<b>B.I.</b>	<b>Dlhodobé záväzky súčet (r. 103 + r. 107 až r. 117)</b>	<b>102</b>	<b>104 381</b>	<b>114 029</b>	
<b>B.I.1.</b>	<b>Dlhodobé záväzky z obchodného styku súčet (r. 104 až r. 106)</b>	<b>103</b>			
1.a.	Závazky z obchodného styku voči prepojeným účtovným jednotkám (321A, 475A, 476A)	104			
1.b.	Závazky z obchodného styku v rámci podielovej účasti okrem záväzkov voči prepojeným účtovným jednotkám (321A, 475A, 476A)	105			
1.c.	Ostatné záväzky z obchodného styku (321A, 475A, 476A)	106			
2.	Čistá hodnota zákazky (316A)	<b>107</b>			
3.	Ostatné záväzky voči prepojeným účtovným jednotkám (471A, 47XA)	108	<b>6 407</b>		
4.	Ostatné záväzky v rámci podielovej účasti okrem záväzkov voči prepojeným účtovným jednotkám (471A, 47XA)	109			<b>7 299</b>
5.	Ostatné dlhodobé záväzky (479A, 47XA)	110			
6.	Dlhodobé prijaté preddavky (475A)	111			
7.	Dlhodobé zmenky na úhradu (478A)	112			
8.	Vydané dlhopisy (473A/-/255A)	113			
9.	Závazky zo sociálneho fondu (472)	114	<b>97 974</b>	<b>106 730</b>	
10.	Iné dlhodobé záväzky (336A, 372A, 474A, 47XA)	115			
11.	Dlhodobé záväzky z derivátových operácií (373A, 377A)	116			
12.	Odložený daňový záväzok (481A)	117			



Súvaha Úč POD 1 - 01		DIČ	2 0 2 0 2 5 4 4 4 5	IČO	3 5 7 6 2 7 2 1
Ozna- čenie a	STRANA PASÍV b	Číslo riadku c	Bežné účtovné obdobie 4	Bezprostredne predchádzajúce účtovné obdobie 5	
<b>B.II.</b>	<b>Dlhodobé rezervy r. 119 + r. 120</b>	<b>118</b>	<b>133 547</b>	<b>141 336</b>	
B.II.1.	Zákonné rezervy (451A)	119			
2.	Ostatné rezervy (459A, 45XA)	120	133 547	141 336	
<b>B.III.</b>	<b>Dlhodobé bankové úvery (461A, 46XA)</b>	<b>121</b>			
<b>B.IV.</b>	<b>Krátkodobé záväzky súčet (r. 123 + r. 127 až r. 135)</b>	<b>122</b>	<b>383 570</b>	<b>1 338 532</b>	
<b>B.IV.1.</b>	<b>Záväzky z obchodného styku súčet (r. 124 až r. 126)</b>	<b>123</b>	<b>127 500</b>	<b>166 823</b>	
1.a.	Záväzky z obchodného styku voči prepojeným účtovným jednotkám (321A, 322A, 324A, 325A, 326A, 32XA, 475A, 476A, 478A, 47XA)	124			
1.b.	Záväzky z obchodného styku v rámci podielovej účasti okrem záväzkov voči prepojeným účtovným jednotkám (321A, 322A, 324A, 325A, 326A, 32XA, 475A, 476A, 478A, 47XA)	125			
1.c.	Ostatné záväzky z obchodného styku (321A, 322A, 324A, 325A, 326A, 32XA, 475A, 476A, 478A, 47XA)	126	127 500	166 823	
2.	Čistá hodnota zákazky (316A)	127			
3.	Ostatné záväzky voči prepojeným účtovným jednotkám (361A, 36XA, 471A, 47XA)	128			
4.	Ostatné záväzky v rámci podielovej účasti okrem záväzkov voči prepojeným účtovným jednotkám (361A, 36XA, 471A, 47XA)	129			
5.	Záväzky voči spoločníkom a združeniu (364, 365, 366, 367, 368, 398A, 478A, 479A)	130			
6.	Záväzky voči zamestnancom (331, 333, 33X, 479A)	131	1 181	448 938	
7.	Záväzky zo sociálneho poistenia (336A)	132		294 339	
8.	Daňové záväzky a dotácie (341, 342, 343, 345, 346, 347, 34X)	133	254 069	426 556	
9.	Záväzky z derivátových operácií (373A, 377A)	134			
10.	Iné záväzky (372A, 379A, 474A, 475A, 479A, 47XA)	135	820	1 876	
<b>B.V.</b>	<b>Krátkodobé rezervy r. 137 + r. 138</b>	<b>136</b>	<b>670 250</b>	<b>513 461</b>	
B.V.1.	Zákonné rezervy (323A, 451A)	137	228 998	217 784	
2.	Ostatné rezervy (323A, 32X, 459A, 45XA)	138	441 252	295 677	
<b>B.VI.</b>	<b>Bežné bankové úvery (221A, 231, 232, 23X, 461A, 46XA)</b>	<b>139</b>			
<b>B.VII.</b>	<b>Krátkodobé finančné výpomoci (241, 249, 24X, 473A, /- /255A)</b>	<b>140</b>			
<b>C.</b>	<b>Časové rozlíšenie súčet (r. 142 až r. 145)</b>	<b>141</b>			
C.1.	Výdavky budúcich období dlhodobé (383A)	142			
2.	Výdavky budúcich období krátkodobé (383A)	143			
3.	Výnosy budúcich období dlhodobé (384A)	144			
4.	Výnosy budúcich období krátkodobé (384A)	145			

Výkaz ziskov a strát Úč POD 2 - 01	DIČ	2 0 2 0 2 5 4 4 4 5	IČO	3 5 7 6 2 7 2 1
---------------------------------------	-----	---------------------	-----	-----------------



Označenie a	Text b	Číslo riadku c	Skutočnosť	
			bežné účtovné obdobie 1	bezprostredne predchádzajúce účtovné obdobie 2
*	<b>Čistý obrat (časť účt. tr. 6 podľa zákona)</b>	01	<b>13 466 998</b>	<b>14 053 343</b>
**	<b>Výnosy z hospodárskej činnosti spolu súčet (r. 03 až r. 09)</b>	02	<b>13 443 174</b>	<b>14 196 316</b>
I.	Tržby z predaja tovaru (604, 607)	03	52 954	27 053
II.	Tržby z predaja vlastných výrobkov (601)	04		
III.	Tržby z predaja služieb (602, 606)	05	13 414 044	14 026 290
IV.	Zmeny stavu vnútroorganizačných zásob (+/-) (účtová skupina 61)	06	-29 441	36 466
V.	Aktivácia (účtová skupina 62)	07		
VI.	Tržby z predaja dlhodobého nehmotného majetku, dlhodobého hmotného majetku a materiálu (641, 642)	08	358	95 391
VII.	Ostatné výnosy z hospodárskej činnosti (644, 645, 646, 648, 655, 657)	09	5 259	11 116
**	<b>Náklady na hospodársku činnosť spolu r. 11 + r. 12 + r. 13 + r.14 + r. 15 + r. 20 + r. 21 + r. 24 + r. 25 + r. 26</b>	10	<b>12 639 294</b>	<b>12 718 514</b>
A.	Náklady vynaložené na obstaranie predaného tovaru (504, 507)	11	39 014	27 240
B.	Spotreba materiálu, energie a ostatných neskladovateľných dodávok (501, 502, 503)	12	289 998	616 933
C.	Opravné položky k zásobám (+/-) (505)	13		
D.	Služby (účtová skupina 51)	14	1 709 638	1 920 897
E.	Osobné náklady (r. 16 až r. 19)	15	10 331 163	9 966 669
E.1.	Mzdové náklady (521, 522)	16	7 153 139	6 996 387
2.	Odmeny členom orgánov spoločnosti a družstva (523)	17		
3.	Náklady na sociálne poistenie (524, 525, 526)	18	2 719 341	2 591 420
4.	Sociálne náklady (527, 528)	19	458 683	378 862
F.	Dane a poplatky (účtová skupina 53)	20	25 229	3 858
G.	Odpisy a opravné položky k dlhodobému nehmotnému majetku a dlhodobému hmotnému majetku (r. 22 + r. 23)	21	130 145	142 203
G.1	Odpisy dlhodobého nehmotného majetku a dlhodobého hmotného majetku (551)	22	130 145	142 203
2.	Opravné položky k dlhodobému nehmotnému majetku a dlhodobému hmotnému majetku (+/-) (553)	23		
H.	Zostatková cena predaného dlhodobého majetku a predaného materiálu (541, 542)	24		9 417
I.	Opravné položky k pohľadávkam (+/-) (547)	25	483	-258
J.	Ostatné náklady na hospodársku činnosť (543, 544, 545, 546, 548, 549, 555, 557)	26	113 624	31 555
***	<b>Výsledok hospodárenia z hospodárskej činnosti (+/-) (r. 02 - r. 10)</b>	27	<b>803 880</b>	<b>1 477 802</b>

Výkaz ziskov a strát Úč POD 2 - 01	DIČ	2 0 2 0 2 5 4 4 5	IČO	3 5 7 6 2 7 2 1
---------------------------------------	-----	-------------------	-----	-----------------



Označenie a	Text b	Číslo riadku c	Skutočnosť	
			bežné účtovné obdobie 1	bezprostredne predchádzajúce účtovné obdobie 2
*	<b>Pridaná hodnota (r. 03 + r. 04 + r. 05 + r. 06 + r. 07) - (r. 11 + r. 12 + r. 13 + r. 14)</b>	28	<b>11 398 907</b>	<b>11 524 739</b>
**	<b>Výnosy z finančnej činnosti spolu r. 30 + r. 31 + r. 35 + r. 39 + r. 42 + r. 43 + r. 44</b>	29	<b>16 074</b>	<b>23 784</b>
VIII.	Tržby z predaja cenných papierov a podielov (661)	30		
IX.	Výnosy z dlhodobého finančného majetku súčet (r. 32 až r. 34)	31		
IX.1.	Výnosy z cenných papierov a podielov od prepojených účtovných jednotiek (665A)	32		
2.	Výnosy z cenných papierov a podielov v podielovej účasti okrem výnosov prepojených účtovných jednotiek (665A)	33		
3.	Ostatné výnosy z cenných papierov a podielov (665A)	34		
X.	Výnosy z krátkodobého finančného majetku súčet (r. 36 až r. 38)	35		
X.1	Výnosy z krátkodobého finančného majetku od prepojených účtovných jednotiek (666A)	36		
2.	Výnosy z krátkodobého finančného majetku v podielovej účasti okrem výnosov prepojených účtovných jednotiek (666A)	37		
3.	Ostatné výnosy z krátkodobého finančného majetku (666A)	38		
XI.	Výnosové úroky (r. 40 + r. 41)	39	16 006	23 721
XI.1	Výnosové úroky od prepojených účtovných jednotiek (662A)	40	16 006	23 721
2.	Ostatné výnosové úroky (662A)	41		
XII.	Kurzové zisky (663)	42	68	63
XIII.	Výnosy z precenenia cenných papierov a výnosy z derivátových operácií (664, 667)	43		
XIV.	Ostatné výnosy z finančnej činnosti (668)	44		
**	<b>Náklady na finančnú činnosť spolu r. 46 + r. 47 + r. 48 + r. 49 + r. 52 + r. 53 + r. 54</b>	45	<b>3 530</b>	<b>7 804</b>
K.	Predané cenné papiere a podiely (561)	46		
L.	Náklady na krátkodobý finančný majetok (566)	47		
M.	Opravné položky k finančnému majetku (+/-) (565)	48		
N.	Nákladové úroky (r. 50 + r. 51)	49	2 830	7 238
N.1.	Nákladové úroky pre prepojené účtovné jednotky (562A)	50		
2.	Ostatné nákladové úroky (562A)	51	2 830	7 238
O.	Kurzové straty (563)	52	60	57
P.	Náklady na precenenie cenných papierov a náklady na derivátové operácie (564, 567)	53		
Q.	Ostatné náklady na finančnú činnosť (568, 569)	54	640	509

Výkaz ziskov a strát Úč POD 2 - 01	DIČ	2 0 2 0 2 5 4 4 4 5	IČO	3 5 7 6 2 7 2 1
---------------------------------------	-----	---------------------	-----	-----------------



Ozna- čenie a	Text b	Číslo riadku c	Skutočnosť	
			bežné účtovné obdobie 1	bezprostredne predchádzajúce účtovné obdobie 2
***	Výsledok hospodárenia z finančnej činnosti (+/-) (r. 29 - r. 45)	55	12 544	15 980
****	Výsledok hospodárenia za účtovné obdobie pred zdanením (+/-) (r. 27 + r. 55)	56	816 424	1 493 782
R	Daň z príjmov (r. 58 + r. 59)	57	215 365	326 738
R.1	Daň z príjmov splatná (591, 595)	58	266 496	325 070
2.	Daň z príjmov odložená (+/-) (592)	59	-51 131	1 668
S.	Prevod podielov na výsledku hospodárenia spoločníkom (+/- 596)	60		
****	Výsledok hospodárenia za účtovné obdobie po zdanení (+/-) (r. 56 - r. 57 - r. 60)	61	601 059	1 167 044

## 1. POPIS SPOLOČNOSTI

SIPRIN, s.r.o. (ďalej len „spoločnosť“) je spoločnosť s ručením obmedzeným, ktorá bola založená dňa 11. decembra 1998. Dňa 22. marca 1999 bola zapísaná do Obchodného registra vedenom na Mestskom súde Bratislava III, oddiel Sro, vložka 18727/B. Spoločnosť sídli v Bratislave, Lamačská cesta 3/A, Slovenská republika. Identifikačné číslo organizácie (IČO) je 35 762 721.

Hlavným predmetom činnosti je:

- poskytovanie software – predaj hotových programov na základe zmluvy s autorom
- projektovanie elektrických zariadení
- montáž, oprava a údržba elektrických zariadení
- organizovanie školení v oblasti softvéru a hardvéru
- odborné prehliadky a odborné skúšky vyhradených technických zariadení elektrických

Účtovná závierka spoločnosti k 30. septembru 2024, za predchádzajúce účtovné obdobie, bola schválená rozhodnutím spoločníkov Spoločnosti dňa 21. februára 2025.

Účtovná závierka Spoločnosti k 30. septembru 2025 je zostavená ako riadna účtovná závierka podľa § 17 ods. 6 zákona NR SR č. 431/2002 Z. z. o účtovníctve za účtovné obdobie od 1. októbra 2024 do 30. septembra 2025.

Informácie o počte zamestnancov:

Názov položky	Bežné účtovné obdobie	Bezprostredne predchádzajúce účtovné obdobie
Priemerný prepočítaný počet zamestnancov	227	229
Stav zamestnancov ku dňu, ku ktorému sa zostavuje účtovná závierka, z toho:	227	227
počet vedúcich zamestnancov	6	6

Informácie o štruktúre spoločníkov ku dňu, ku ktorému sa zostavuje účtovná závierka:

Spoločník, akcionár	Výška podielu na základnom imaní		Podiel na hlasovacích právach v %	Iný podiel na ostatných položkách VI ako na ZI v %
	absolútne	v %		
Siemens, s.r.o.	65 393 EUR	98,50%	98,50%	0%
Siemens Metals Technologies Vermögensverwaltungs GmbH	996 EUR	1,50%	1,50%	0%
<b>Spolu</b>	<b>66 389 EUR</b>	<b>100%</b>	<b>100%</b>	<b>0%</b>

Spoločnosť je súčasťou skupiny Siemens. Materskou spoločnosťou spoločnosti je Siemens s.r.o., Lamačská cesta 3/A, Bratislava. Táto spoločnosť je oslobodená od povinnosti zostaviť konsolidovanú účtovnú závierku a konsolidovanú výročnú správu podľa a) § 22, ods. 9 zákona. Konsolidovanú účtovnú závierku za najväčšiu skupinu podnikov zostavuje materská spoločnosť celej skupiny - Siemens AG, Werner-von-Siemens-Straße 1, D-80333 München. Táto účtovná závierka je k nahliadnutiu v sídle uvedenej spoločnosti.

Spoločnosť nie je v žiadnom podniku neobmedzene ručiacim spoločníkom.

Spoločnosť nemá organizačnú zložku v zahraničí.

## 2. INFORMÁCIE O ORGÁNOCH SPOLOČNOSTI

Členovia štatutárnych orgánov k 30. septembru 2025:

**Konatelia**  
Ing. Vladimír Karas  
Ing. Jaroslav Kamenský

**Prokurista**  
Ing. Jozef Magic  
Ing. Peter Ožvold

## 3. INFORMÁCIE O PRIJATÝCH ÚČTOVNÝCH ZÁSADÁCH A ÚČTOVNÝCH METÓDACH

### a) Východiská pre zostavenie účtovnej závierky

Účtovná závierka Spoločnosti bola zostavená za predpokladu nepretržitého trvania jej činnosti v súlade so Zákonom o účtovníctve platným v Slovenskej republike a nadväzujúcimi postupmi účtovania.

Spoločnosť vedie účtovníctvo na základe dodržania časovej a vecnej súvislosti nákladov a výnosov. Za základ sa berú všetky náklady a výnosy, ktoré sa vzťahujú na účtovné obdobie bez ohľadu na dátum ich platenia.

Peňažné údaje v účtovnej závierke sú uvedené v celých eurách, pokiaľ nie je určené inak.

Spoločnosť aplikovala účtovné metódy a všeobecné účtovné zásady konzistentne s predchádzajúcim účtovným obdobím.

#### b) Dlhodobý nehmotný a dlhodobý hmotný majetok

Dlhodobý majetok nakupovaný sa oceňuje obstarávacou cenou, ktorá zahŕňa cenu, za ktorú sa majetok obstaral, a náklady súvisiace s obstaraním (clo, prepravu, montáž, poistné a pod.).

Dlhodobý nehmotný majetok sa odpisuje podľa odpisového plánu, ktorý bol zostavený na základe predpokladanej doby jeho používania zodpovedajúcej spotrebe budúcich ekonomických úžitkov z majetku. Odpisovať sa začína v mesiaci uvedenia majetku do používania. Nehmotný majetok, ktorého obstarávací cena (resp. vlastné náklady) neprevyšuje 2 400 EUR, sa odpisuje sa jednorazovo pri uvedení do používania.

Predpokladaná doba používania, metóda odpisovania a odpisová sadzba sú uvedené v nasledujúcej tabuľke:

	Predpokladaná doba používania	Ročná odpisová sadzba	Metóda odpisovania
Softvér	3	33,30%	lineárna

Dlhodobý hmotný majetok sa odpisuje podľa odpisového plánu, ktorý bol zostavený na základe predpokladanej doby jeho používania zodpovedajúcej spotrebe budúcich ekonomických úžitkov z majetku. Odpisovať sa začína v mesiaci uvedenia majetku do používania. Hmotný majetok, ktorého obstarávací cena (resp. vlastné náklady) neprevyšuje 1 700 EUR, sa odpisuje sa jednorazovo pri uvedení do používania.

Predpokladaná doba používania, metóda odpisovania a odpisová sadzba sú uvedené v nasledujúcej tabuľke:

	Predpokladaná doba používania	Ročná odpisová sadzba	Metóda odpisovania
Stroje, prístroje a zariadenia	3 - 5	20 - 33,3%	lineárna
Dopravné prostriedky	4	25,00%	lineárna

V prípade prechodného zníženia úžitkovej hodnoty dlhodobého majetku, ktorá bola zistená pri inventarizácii a je výrazne nižšia než jeho ocenenie v účtovníctve po odpočítaní oprávok, je vytvorená opravná položka na úroveň jeho zistenej úžitkovej hodnoty.

#### c) Zásoby

Zásoby nakupované sa oceňujú obstarávacou cenou, ktorá zahŕňa cenu, za ktorú sa majetok obstaral, a náklady súvisiace s obstaraním (clo, prepravu, poistné, provízie a pod.) znížené o zľavy z ceny. Zľava z ceny poskytnutá k už predaným alebo spotrebovaným zásobám sa účtuje ako zníženie nákladov na predané alebo spotrebované zásoby. Spoločnosť účtuje o zásobách spôsobom A tak, ako to definujú postupy účtovania. Úbytok zásob sa účtuje v cene zistenej metódou váženého aritmetického priemeru.

Zásoby vytvorené vlastnou činnosťou sa oceňujú vlastnými nákladmi. Vlastné náklady zahŕňajú priame náklady (priamy materiál, priame mzdy a ostatné priame náklady) a časť nepriamych nákladov bezprostredne súvisiacich s vytvorením zásob vlastnou činnosťou (výrobná réžia). Výrobná réžia sa do vlastných nákladov zahŕňa v závislosti od stupňa rozpracovanosti týchto zásob. Správna réžia a odbytové náklady nie sú súčasťou vlastných nákladov.

Ak sú obstarávací cena alebo vlastné náklady zásob vyššie než ich čistá realizačná hodnota ku dňu, ku ktorému sa zostavuje účtovná závierka, vytvára sa opravná položka k zásobám vo výške rozdielu medzi ich ocenením v účtovníctve a ich čistou realizačnou hodnotou. Čistá realizačná hodnota je predpokladaná predajná cena zásob znížená o predpokladané náklady na ich dokončenie a náklady súvisiace s ich predajom.

#### d) Zákazková výroba

Výnosy zo zákazkovej výroby sa vykazujú metódou stupňa dokončenia, pričom stupeň dokončenia zákazky sa určuje ako pomer skutočne vynaložených nákladov na zákazku a rozpočtovaných zmluvných nákladov na zákazku. Metóda stupňa dokončenia sa uskutočňuje kumulatívne v každom účtovnom období na základe aktuálneho rozpočtu zmluvných nákladov a zmluvných výnosov.

Ak výsledok zákazkovej výroby ku dňu, ku ktorému sa zostavuje účtovná závierka, nemožno spoľahlivo odhadnúť, účtujú sa výnosy v sume vynaložených nákladov v danom účtovnom období, pri ktorých je pravdepodobné, že budú preplatené (ďalej ako „metóda nulového zisku“). Možnosť spoľahlivého odhadu výsledku zákazkovej výroby sa prehodnocuje vždy ku dňu, ku ktorému sa zostavuje účtovná závierka.

Ku dňu, ku ktorému sa zostavuje účtovná závierka, sa kumulatívny rozdiel medzi doteraz požadovanými platbami za plnenie zákazkovej výroby a hodnotou zákazkovej výroby zistenej podľa metódy stupňa dokončenia alebo podľa metódy nulového zisku vykáže v súvahe ako čistá hodnota zákazky so súvzťažným zápisom v prospech výnosov.

Zhotoviteľom požadované sumy za vykonanú prácu na zákazkovej výrobe sa vykážu ako pohľadávky z obchodného styku so súvzťažným zápisom v prospech výnosov zo zákazky. Preddavky, ktoré zhotoviteľ prijal pred vykonaním príslušnej práce, sa vykážu ako prijaté preddavky alebo dlhodobé prijaté preddavky.

Ak sa ku dňu, ku ktorému sa zostavuje účtovná závierka, predpokladá, že náklady prevýšia výnosy, účtuje sa okamžite o odhade očakávanej straty zo zákazkovej výroby. Výška očakávanej straty je určená bez ohľadu na to, či sa začala práca na zákazkovej výrobe, bez ohľadu na stupeň dokončenia zákazkovej výroby alebo na výšku ziskov, ktorých vznik sa očakáva z iných zmlúv, ku ktorým sa nepristupuje ako k jednej zákazkovej výrobe.

Očakávaná strata zo zákazkovej výroby sa vykáže ako ostatné náklady na hospodársku činnosť. V účtovnom období, v ktorom už nie je pravdepodobná strata zo zákazkovej výroby alebo je pravdepodobné zníženie straty zo zákazkovej výroby, resp. zúčtovanie straty, sa vykáže zníženie ostatných nákladov na hospodársku činnosť.

#### e) Pohľadávky

Pohľadávky sa pri ich vzniku oceňujú menovitou hodnotou. Opravná položka sa vytvára k pochybným a nedobytným pohľadávkam, kde existuje riziko nevykonalosti pohľadávok.

Pohľadávky sa v súvahe vykazujú ako dlhodobé alebo krátkodobé podľa zostatkovej doby ich splatnosti ku dňu, ku ktorému sa zostavuje účtovná závierka. Ak je zostatková doba splatnosti pohľadávky dlhšia ako jeden rok, tvorí sa opravná položka, ktorá predstavuje rozdiel medzi menovitou a súčasnou hodnotou pohľadávky. Súčasná hodnota pohľadávky sa počíta ako súčet súčinnov budúcich peňažných príjmov a príslušných diskontných faktorov.

#### f) Závázky

Závázky pri ich vzniku sa oceňujú menovitou hodnotou. Závázky pri ich prevzatí sa oceňujú obstarávacou cenou. Ak sa pri inventarizácii zistí, že suma záväzkov je iná ako ich výška v účtovníctve, uvedú sa záväzky v účtovníctve a v účtovnej závierke v tomto zistenom ocenení.

Závázky sa v súvahe vykazujú ako dlhodobé alebo krátkodobé podľa zostatkovej doby ich splatnosti ku dňu, ku ktorému sa zostavuje účtovná závierka.

#### g) Rezervy

Rezervy sú záväzky s neurčitým časovým vymedzením alebo výškou, tvoria sa na krytie známych rizík alebo strát z podnikania. Oceňujú sa v očakávanej výške záväzku.

Rezervy sa v súvahe vykazujú ako dlhodobé alebo krátkodobé podľa ich zostatkovej doby ku dňu, ku ktorému sa zostavuje účtovná závierka. Časť dlhodobého záväzku, ktorého zostatková doba nie je dlhšia ako jeden rok odo dňa, ku ktorému sa zostavuje účtovná závierka, sa vykazuje v súvahe ako krátkodobý záväzok. Uvedená proporionalita neplatí pre tituly odchodné, odstupné a jubileá.

#### h) Vlastné imanie

Vlastné imanie predstavuje základné imanie, kapitálový fond, zákonný rezervný fond a výsledok hospodárenia v schvaľovacom konaní.

Spoločnosť vytvára rezervný fond v súlade s Obchodným zákonníkom. Spoločnosť má vytvorený zákonný rezervný fond vo výške 10% základného imania a rezervný fond (nedeliteľný fond) vo výške 5 % základného imania.

#### i) Transakcie v cudzích menách

Majetok a záväzky vyjadrené v cudzej mene (okrem preddavkov prijatých a poskytnutých) sa prepočítavajú na eurá referenčným výmenným kurzom určeným a vyhláseným Európskou centrálnou bankou alebo Národnou bankou Slovenska v deň predchádzajúci dňu uskutočnenia účtovného prípadu alebo v deň, ku ktorému sa zostavuje účtovná závierka. Vzniknuté kurzové rozdiely sa účtujú s vplyvom na výsledok hospodárenia.

#### j) Výnosy

Výnosy predstavujú zvýšenie ekonomických úžitkov spoločnosti, ktoré sa dá spoľahlivo oceniť. Výnosy sa účtujú zásadne do obdobia, s ktorým časovo a vecne súvisia. Pri účtovaní výnosov sa dodržiava brutto princíp, t.j. zákaz vzájomného vyrovnávania nákladov a výnosov.

Výnosy z realizácie výkonov hlavnej činnosti spoločnosti sa vykazujú ako tržby z predaja služieb, tržby z predaja tovaru a výnosy zo zákazky. Takto vykázané tržby neobsahujú daň z pridanej hodnoty. Sú tiež znížené o zľavy a zrážky (rabaty, bonusy, skontá, dobropisy a pod.). Tržby sú účtované ku dňu splnenia dodávky alebo služby.

#### k) Daň z príjmu

Daň z príjmu sa účtuje do nákladov Spoločnosti v období vzniku daňovej povinnosti a v priloženom výkaze ziskov a strát Spoločnosti je vypočítaná zo základu vyplývajúceho z hospodárskeho výsledku pred zdanením, ktorý bol upravený o pripočítateľné a odpočítateľné položky z titulu trvalých a dočasných úprav daňového základu a umorenia straty. Daňový záväzok je uvedený po znížení o preddavky na daň z príjmov, ktoré Spoločnosť uhradila v priebehu roka. V prípade, že uhradené preddavky na daň z príjmu v priebehu roka sú vyššie než jej daňová povinnosť za tento rok, Spoločnosť vykazuje výslednú daňovú pohľadávku.

Odložená daň z príjmu vyplýva z:

- rozdielov medzi účtovnou hodnotou majetku a účtovnou hodnotou záväzkov vykázanou v súvahe a ich daňovou základňou,
- možnosti umorovať daňovú stratu v budúcnosti, pod ktorou sa rozumie možnosť odpočítať daňovú stratu od základu dane
- možnosti previesť nevyužitú daňovú odpočty a iné daňové nároky do budúcich období.

Odložená daňová pohľadávka sa účtuje iba do takej výšky, do akej je pravdepodobné, že bude možné dočasné rozdiely vyrovať voči budúcej základu dane.

Pri výpočte odloženej dane sa použije sadzba dane z príjmov, o ktorej sa predpokladá, že bude platiť v čase vyrovnania odloženej dane.

Spoločnosť účtuje a vykazuje dorovnávaciu daň v súlade so zákonom o dorovnávací dani na zabezpečenie minimálnej úrovne zdanenia nadnárodných skupín podnikov a veľkých vnútroštátnych skupín.

#### 4. DLHODOBÝ MAJETOK

##### a) Dlhodobý nehmotný majetok

Informácie o dlhodobom nehmotnom majetku

Dlhodobý nehmotný majetok	Bežné účtovné obdobie							Spolu
	Aktivované náklady na vývoj	Softvér	Ocenené práva	Goodwill	Ostatný DNM	Obstarávaný DNM	Poskytnuté preddávky na DNM	
Prvotné ocenenie								
Stav na začiatku účtovného obdobia	0	195 491	0	0	0	0	0	195 491
Prírastky	0	9 877	0	0	0	0	0	9 877
Úbytky	0	298	0	0	0	0	0	298
Presuny	0	0	0	0	0	0	0	0
Stav na konci účtovného obdobia	0	205 070	0	0	0	0	0	205 070
Oprávky								
Stav na začiatku účtovného obdobia	0	185 877	0	0	0	0	0	185 877
Prírastky	0	8 055	0	0	0	0	0	8 055
Úbytky	0	298	0	0	0	0	0	298
Presuny	0	0	0	0	0	0	0	0
Stav na konci účtovného obdobia	0	193 634	0	0	0	0	0	193 634
Opravné položky								
Stav na začiatku účtovného obdobia	0	0	0	0	0	0	0	0
Prírastky	0	0	0	0	0	0	0	0
Úbytky	0	0	0	0	0	0	0	0
Presuny	0	0	0	0	0	0	0	0
Stav na konci účtovného obdobia	0	0	0	0	0	0	0	0
Zostatková hodnota								
Stav na začiatku účtovného obdobia	0	9 614	0	0	0	0	0	9 614
Stav na konci účtovného obdobia	0	11 436	0	0	0	0	0	11 436

Dlhodobý nehmotný majetok	Bezprostredne predchádzajúce účtovné obdobie							Spolu
	Aktivované náklady na vývoj	Softvér	Ocenené práva	Goodwill	Ostatný DNM	Obstarávaný DNM	Poskytnuté preddávky na DNM	
Prvotné ocenenie								
Stav na začiatku účtovného obdobia	0	191 293	0	0	0	0	0	191 293
Prírastky	0	11 933	0	0	0	0	0	11 933
Úbytky	0	7 735	0	0	0	0	0	7 735
Presuny	0	0	0	0	0	0	0	0
Stav na konci účtovného obdobia	0	195 491	0	0	0	0	0	195 491
Oprávky								
Stav na začiatku účtovného obdobia	0	164 938	0	0	0	0	0	164 938
Prírastky	0	26 689	0	0	0	0	0	26 689
Úbytky	0	5 750	0	0	0	0	0	5 750
Presuny	0	0	0	0	0	0	0	0
Stav na konci účtovného obdobia	0	185 877	0	0	0	0	0	185 877
Opravné položky								
Stav na začiatku účtovného obdobia	0	0	0	0	0	0	0	0
Prírastky	0	0	0	0	0	0	0	0
Úbytky	0	0	0	0	0	0	0	0
Presuny	0	0	0	0	0	0	0	0
Stav na konci účtovného obdobia	0	0	0	0	0	0	0	0
Zostatková hodnota								
Stav na začiatku účtovného obdobia	0	26 355	0	0	0	0	0	26 355
Stav na konci účtovného obdobia	0	9 614	0	0	0	0	0	9 614

**b) Dlhodobý hmotný majetok**

Informácie o dlhodobom hmotnom majetku

Dlhodobý hmotný majetok	Bežné účtovné obdobie								
	Pozemky	Stavby	Samostatné hnuťelné veci a súbory hnuťelných vecí	Pestovateľské celky trvalých porastov	Základné stádo a ťažné zvieratá	Ostatný DHM	Obstarávaný DHM	Poskytnuté preddavky na DHM	Spolu
Prvotné ocenenie									
Stav na začiatku účtovného obdobia	0	0	1 196 375	0	0	0	0	0	1 196 375
Prírastky	0	0	133 258	0	0	0	0	0	133 258
Úbytky	0	0	4 151	0	0	0	0	0	4 151
Presuny	0	0	0	0	0	0	0	0	0
Stav na konci účtovného obdobia	0	0	1 325 482	0	0	0	0	0	1 325 482
Oprávky									
Stav na začiatku účtovného obdobia	0	0	920 831	0	0	0	0	0	920 831
Prírastky	0	0	122 090	0	0	0	0	0	122 090
Úbytky	0	0	4 151	0	0	0	0	0	4 151
Presuny	0	0	0	0	0	0	0	0	0
Stav na konci účtovného obdobia	0	0	1 038 770	0	0	0	0	0	1 038 770
Opravné položky									
Stav na začiatku účtovného obdobia	0	0	0	0	0	0	0	0	0
Prírastky	0	0	0	0	0	0	0	0	0
Úbytky	0	0	0	0	0	0	0	0	0
Presuny	0	0	0	0	0	0	0	0	0
Stav na konci účtovného obdobia	0	0	0	0	0	0	0	0	0
Zostatková hodnota									
Stav na začiatku účtovného obdobia	0	0	275 544	0	0	0	0	0	275 544
Stav na konci účtovného obdobia	0	0	286 712	0	0	0	0	0	286 712
Bezprostredne predchádzajúce účtovné obdobie									
Dlhodobý hmotný majetok	Pozemky	Stavby	Samostatné hnuťelné veci a súbory hnuťelných vecí		Základné stádo a ťažné zvieratá	Ostatný DHM	Obstarávaný DHM	Poskytnuté preddavky na DHM	Spolu
Prvotné ocenenie									
Stav na začiatku účtovného obdobia	0	0	1 333 680	0	0	0	0	0	1 333 680
Prírastky	0	0	113 465	0	0	0	0	0	113 465
Úbytky	0	0	250 770	0	0	0	0	0	250 770
Presuny	0	0	0	0	0	0	0	0	0
Stav na konci účtovného obdobia	0	0	1 196 375	0	0	0	0	0	1 196 375
Oprávky									
Stav na začiatku účtovného obdobia	0	0	1 048 656	0	0	0	0	0	1 048 656
Prírastky	0	0	115 514	0	0	0	0	0	115 514
Úbytky	0	0	243 339	0	0	0	0	0	243 339
Presuny	0	0	0	0	0	0	0	0	0
Stav na konci účtovného obdobia	0	0	920 831	0	0	0	0	0	920 831
Opravné položky									
Stav na začiatku účtovného obdobia	0	0	0	0	0	0	0	0	0
Prírastky	0	0	0	0	0	0	0	0	0
Úbytky	0	0	0	0	0	0	0	0	0
Presuny	0	0	0	0	0	0	0	0	0
Stav na konci účtovného obdobia	0	0	0	0	0	0	0	0	0
Zostatková hodnota									
Stav na začiatku účtovného obdobia	0	0	285 024	0	0	0	0	0	285 024
Stav na konci účtovného obdobia	0	0	275 544	0	0	0	0	0	275 544

Dlhodobý majetok je poistený v poisťovni Generali. Dlhodobý hmotný majetok (výrobné a prevádzkové zariadenie) je poistený do výšky 2 552 589 eur (v roku 2023/2024 bol majetok poistený do výšky 2 655 412).

Spoločnosť je poistená voči prerušeniu prevádzky do výšky 1 424 000 eur (v roku 2023/2024 bola spoločnosť poistená do výšky 2 000 000 eur).

Majetok spoločnosti nie je krytý záložným právom. Na majetok spoločnosti nie je zriadené záložné právo.

## 5. ZÁKAZKOVÁ VÝROBA

Informácie o zákazkovej výrobe sú zhrnuté v nasledujúcej tabuľke:

Názov položky	Za bežné účtovné obdobie	Za bezprostredne predchádzajúce účtovné obdobie
Výnosy zo zákazkovej výroby	2 209 859	3 313 636
Náklady na zákazkovú výrobu	1 848 292	2 643 660
Hrubý zisk / hrubá strata	361 567	669 976

Hodnota zákazkovej výroby	Za bežné účtovné obdobie	Za bezprostredne predchádzajúce účtovné obdobie
Vyfakturované nároky za vykonanú prácu na zákazkovej výrobe	1 864 783	3 293 605
Úprava nárokov podľa stupňa dokončenia alebo metódou nulového zisku	345 075	20 031

## 6. POHLADÁVKY

Informácie o vývoji opravnej položky k pohľadávkam

Pohľadávky	Bežné účtovné obdobie				
	Stav OP na začiatku účtovného obdobia	Tvorba OP	Zúčtovanie OP z dôvodu zániku opodstatnenosti	Zúčtovanie OP z dôvodu vyradenia majetku z účtovníctva	Stav OP na konci účtovného obdobia
Pohľadávky z obchodného styku	22 286	8 446	7 836	220	22 676
<b>Pohľadávky spolu</b>	<b>22 286</b>	<b>8 446</b>	<b>7 836</b>	<b>220</b>	<b>22 676</b>

Opravné položky k pohľadávkam zohľadňujú bonitu klienta a jeho schopnosť splácať svoje záväzky.

Opravná položka pozostáva:

- zo základných opravných položiek na zákaznícke riziká – všetky pohľadávky sú predmetom tvorby takejto opravnej položky tvorenej podľa koncernového ratingu zákazníka,
- z opravnej položky z dôvodu transferového a konverzného rizika – ak pohľadávka vznikla v rizikovej krajine ako časť cezhraničnej transakcie, môže byť potrebné vykázať dodatočnú opravnú položku za účelom zohľadnenia transferového a konverzného rizika špecifického pre danú krajinu,
- zo špecifickej opravnej položky v závislosti od rizikovosti zákazníka – tvorí sa, ak je nevyhnutné pokryť riziká z právne vymáhaných pohľadávok.

Pohľadávky nie sú kryté záložným právom.

Na pohľadávky nie je zriadené záložné právo.

Pohľadávky voči spriazneným osobám sú uvedené v bode 16.

Informácie o vekovej štruktúre pohľadávok

Názov položky	V lehote splatnosti	Po lehote splatnosti	Pohľadávky spolu
<b>Dlhodobé pohľadávky</b>			
Iné pohľadávky - odložená daňová pohľadávka	144 886	0	144 886
Dlhodobé pohľadávky	5 162	0	5 162
<b>Dlhodobé pohľadávky spolu</b>	<b>150 048</b>	<b>0</b>	<b>150 048</b>
<b>Krátkodobé pohľadávky</b>			
Pohľadávky z obchodného styku	223 579	51 267	274 846
Čistá hodnota zákazky	694 730	0	694 730
Ostatné pohľadávky v rámci konsolidovaného celku	423 996	0	423 996
Daňové pohľadávky a dotácie	65 254	0	65 254
Iné pohľadávky	23 022	0	23 022
<b>Krátkodobé pohľadávky spolu</b>	<b>1 430 581</b>	<b>51 267</b>	<b>1 481 848</b>

## 7. FINANČNÉ ÚČTY

Spoločnosť nemala vystavené bankové záruky k 30.9.2025 ani k 30.9.2024.

## 8. VLASTNÉ IMANIE

Informácie o rozdelení účtovného zisku alebo o vysporiadaní účtovnej straty

Názov položky	Bezprostredne predchádzajúce účtovné obdobie
Účtovný zisk	1 167 044
<b>Rozdelenie účtovného zisku</b>	
<b>Bežné účtovné obdobie</b>	
Rozdelenie podielu na zisku spoločníkom, členom	1 167 044
<b>Spolu</b>	<b>1 167 044</b>

O naložení s výsledkom hospodárenia za účtovné obdobie od 1.októbra 2024 do 30. septembra 2025 vo výške 601 059 eur rozhodne valné zhromaždenie v nasledujúcom účtovnom období.

## 9. REZERVY

Informácie o rezervách

Názov položky	Bežné účtovné obdobie				
	Stav na začiatku účtovného obdobia	Tvorba	Použitie	Zrušenie	Stav na konci účtovného obdobia
<b>Dlhodobé rezervy, z toho:</b>	<b>141 336</b>	<b>46 767</b>	<b>45 733</b>	<b>8 823</b>	<b>133 547</b>
<b>Ostatné rezervy dlhodobé</b>	<b>141 336</b>	<b>46 767</b>	<b>45 733</b>	<b>8 823</b>	<b>133 547</b>
Rezerva na záručné opravy	8 823	0		8 823	0
Odchodné do dôchodku a jubileá	132 513	46 767	45 733	0	133 547
<b>Krátkodobé rezervy, z toho:</b>	<b>513 461</b>	<b>670 250</b>	<b>468 780</b>	<b>44 681</b>	<b>670 250</b>
<b>Zákonné rezervy krátkodobé</b>	<b>217 784</b>	<b>228 998</b>	<b>217 784</b>	<b>0</b>	<b>228 998</b>
Rezerva na nevyčerpané dovolenky	217 784	228 998	217 784	0	228 998
<b>Ostatné rezervy krátkodobé</b>	<b>295 677</b>	<b>441 252</b>	<b>250 996</b>	<b>44 681</b>	<b>441 252</b>
Rezerva na audit	14 000	7 000	14 000	0	7 000
Rezerva na nevyfakturované dodávky	14 690	9 479	14 690	0	9 479
Ostatné personálne rezervy	211 959	278 058	209 782	2 177	278 058
Rezerva na záručné opravy	55 028	19 397	12 524	42 504	19 397

Ostatné rezervy	0	127 318	0	0	127 318
-----------------	---	---------	---	---	---------

Podstatnú časť rezerv tvoria personálne rezervy – rezerva na nevyčerpané dovolenky vrátane odvodov vo výške 228 998 eur, rezerva na odmeny pracovníkov vo výške 278 058 eur a rezerva na odchodné a jubileá vo výške 133 547 eur. Rezerva na odchodné do dôchodku bola vytvorená s použitím poistnej matematiky.

Názov položky	Bezprostredne predchádzajúce účtovné obdobie				
	Stav na začiatku účtovného obdobia	Tvorba	Použitie	Zrušenie	Stav na konci účtovného obdobia
<b>Dlhodobé rezervy, z toho:</b>	<b>157 520</b>	<b>24 528</b>	<b>22 394</b>	<b>18 318</b>	<b>141 336</b>
<b>Ostatné rezervy dlhodobé</b>	<b>157 520</b>	<b>24 528</b>	<b>22 394</b>	<b>18 318</b>	<b>141 336</b>
Rezerva na záručné opravy	25 967	1 174	0	18 318	8 823
Odchodné do dôchodku a jubileá	131 553	23 354	22 394	0	132 513
<b>Krátkodobé rezervy, z toho:</b>	<b>463 789</b>	<b>472 229</b>	<b>404 865</b>	<b>17 692</b>	<b>513 461</b>
<b>Zákonné rezervy krátkodobé</b>	<b>179 143</b>	<b>217 784</b>	<b>179 143</b>	<b>0</b>	<b>217 784</b>
Rezerva na nevyčerpané dovolenky	179 143	217 784	179 143	0	217 784
<b>Ostatné rezervy krátkodobé</b>	<b>284 646</b>	<b>254 445</b>	<b>225 722</b>	<b>17 692</b>	<b>295 677</b>
Rezerva na audit	8 910	14 000	8 910	0	14 000
Rezerva na nevyfakturované dodávky	12 808	14 690	12 808	0	14 690
Ostatné personálne rezervy	215 351	211 959	197 659	17 692	211 959
Rezerva na záručné opravy	47 577	13 796	6 345	0	55 028

## 10. ZÁVÄZKY

Informácie o záväzkoch

Názov položky	Bežné účtovné obdobie	Bezprostredne predchádzajúce účtovné obdobie
<b>Dlhodobé záväzky spolu</b>	<b>104 381</b>	<b>114 029</b>
Záväzky so zostatkovou dobou splatnosti nad päť rokov	0	0
Záväzky so zostatkovou dobou splatnosti jeden rok až päť rokov	104 381	114 029
<b>Krátkodobé záväzky spolu</b>	<b>383 570</b>	<b>1 338 532</b>
Záväzky so zostatkovou dobou splatnosti do jedného roka vrátane	383 570	1 329 331
Záväzky po lehote splatnosti	0	9 201

Záväzky voči spriazneným osobám sú uvedené v bode 16.

## 11. ODLOŽENÁ DAŇ Z PRÍJMOV

Informácie o odloženej daňovej pohľadávke alebo o odloženom daňovom záväzku

Názov položky	Bežné účtovné obdobie	Bezprostredne predchádzajúce účtovné obdobie
<b>Dočasné rozdiely medzi účtovnou hodnotou majetku a daňovou základňou, z toho:</b>	<b>13 875</b>	<b>6 227</b>
odpočítateľné	22 897	22 286
zdaniteľné	-9 022	-16 059
<b>Dočasné rozdiely medzi účtovnou hodnotou záväzkov a daňovou základňou, z toho:</b>	<b>589 818</b>	<b>440 227</b>
odpočítateľné	589 818	440 227
zdaniteľné	0	0
<b>Možnosť umorovať daňovú stratu v budúcnosti</b>	<b>0</b>	<b>0</b>
<b>Možnosť previesť nevyužitú daňovú odpočty</b>	<b>0</b>	<b>0</b>
<b>Sadzba dane z príjmov ( v % )</b>	<b>24,00%</b>	<b>21,00%</b>
<b>Odložená daňová pohľadávka</b>	<b>144 886</b>	<b>93 755</b>
<b>Uplatnená daňová pohľadávka</b>	<b>144 886</b>	<b>93 755</b>
Zaúčtovaná ako náklad	-51 131	1 668
Zaúčtovaná do vlastného imania	0	0
<b>Odložený daňový záväzok</b>	<b>0</b>	<b>0</b>
<b>Zmena odloženého daňového záväzku</b>	<b>0</b>	<b>0</b>
Zaúčtovaná ako náklad	0	0
Zaúčtovaná do vlastného imania	0	0
Iné	0	0

Spoločnosť zaúčtovala odloženú daňovú pohľadávku vo výške 144 886 EUR z titulu rozdielu medzi účtovnou a daňovou zostatkovou hodnotou majetku a záväzkov.

## 12. INFORMÁCIE O ZÁVAZKOCH ZO SOCIÁLNEHO FONDU

Informácie o záväzkoch zo sociálneho fondu

Názov položky	Bežné účtovné obdobie	Bezprostredne predchádzajúce účtovné obdobie
<b>Začiatkový stav sociálneho fondu</b>	<b>106 730</b>	<b>57 638</b>
Tvorba sociálneho fondu na ťarchu nákladov	128 734	89 857
Tvorba sociálneho fondu zo zisku	0	50 000
<b>Tvorba sociálneho fondu spolu</b>	<b>128 734</b>	<b>139 857</b>
Cerpanie sociálneho fondu	137 490	90 765
<b>Konečný zostatok sociálneho fondu</b>	<b>97 974</b>	<b>106 730</b>

## 13. PODMIENENÉ ZÁVÄZKY A AKTÍVA, PODSÚVAHOVÉ POLOŽKY

Vzhľadom na to, že viaceré oblasti slovenského daňového práva (napr. legislatíva ohľadom transferového oceňovania) doteraz neboli dostatočne overené praxou, existuje neistota v tom, ako ich budú daňové orgány aplikovať. Mieru tejto neistoty nie je možné kvantifikovať a zanikne až potom, keď budú k dispozícii právne precedensy, príp. oficiálne interpretácie príslušných orgánov. Vedenie Spoločností si nie je vedomé žiadnych okolností, v dôsledku ktorých by jej vznikol v budúcnosti významný náklad.

Spoločnosť mala k 30. septembru 2025 uzatvorené nasledovné podnájomné zmluvy s nájomcom Siemens s.r.o.:

Zmluva	Dátum uzatvorenia	Doba platnosti	Prenajímateľ	Ročné podnájomné	Plocha kancelárie (v m <sup>2</sup> )	Kancelárie (v m <sup>2</sup> )	Plocha skladov (v m <sup>2</sup> )
Zmluva SIE-VW-nájomné AKL	2.6.2021	31.5.2026	Siemens, s.r.o. SDI (301616)	7 019	36,8	35,8	1
Zmluva SIE-VW2-nájom H3 a H3A	1.5.2022	30.4.2027	Siemens, s.r.o. SDI (301616)	120 468	396	396	-
Zmluva SIE SIPRIN nájom 6NP+parkovanie+školiace stredisko+sklad	1.7.2023	neurčitá	Siemens, s.r.o. SRE (301027)	88 516	554	479	75
<b>SPOLU</b>				<b>216 003</b>	<b>987</b>	<b>911</b>	<b>76</b>

Spoločnosť mala k 30. septembru 2025 uzatvorené nasledovné nájomné zmluvy:

Zmluva	Dátum uzatvorenia	Doba platnosti	Prenajímateľ	Ročné podnájomné	Plocha kancelárií (v m <sup>2</sup> )	Kancelárie (v m <sup>2</sup> )	Plocha skladov (v m <sup>2</sup> )
Zmluva o prenájme pracovných odevov	1.12.2016	neurčitá	CWS-boco Slovensko, s. r. o.	17 000	-	-	-
Zmluva o prenájme filtračného zariadenia v stredisku MD1 vo VW BA	1.6.2016	neurčitá	AQUA PRO, s.r.o.	959	-	-	-
Zmluva o prenájme filtračného zariadenia v stredisku AKL vo VW BA	1.6.2021	neurčitá	AQUA PRO, s.r.o.	155	-	-	-
Zmluva o prenájme reklamného billboardu	1.1.2019	31.12.2024	NUBIUM, s.r.o.	2 007	-	-	-
Zmluva o prenájme - rádiodostavbe s príslušenstvom	1.2.2022	31.12.2026	Slovak Telekom, a.s.	28 716	-	-	-
Zmluve o nájme nebytových priestorov a vybavenia	1.1.2022	31.12.2025	Volkswagen Slovakia, a.s.	7 415	-	-	-
Zmluve o nájme nebytových priestorov a vybavenia	1.1.2022	31.12.2025	Volkswagen Slovakia, a.s.	2 943	-	-	-
<b>SPOLU</b>				<b>78 911</b>	-	-	-

#### 14. VÝNOSY A NÁKLADY

##### Tržby

Informácie o tržbách

Oblasť odbytu	Tržby za tovar		Tržby z predaja služieb		Výnosy zo zákazky	
	Bežné účtovné obdobie	Bezprostredne predchádzajúce účtovné obdobie	Bežné účtovné obdobie	Bezprostredne predchádzajúce účtovné obdobie	Bežné účtovné obdobie	Bezprostredne predchádzajúce účtovné obdobie
Slovenská republika	52 954	27 053	11 190 082	10 699 218	1 676 440	2 507 439
Nemecko	0	0	14 103	13 436	291 724	473 056
Švajčiarsko	0	0	0	0	13 965	43 560
Spojené Arabské Emiráty	0	0	0	0	145 261	15 000
Rakúsko	0	0	0	0	0	55 495
Nórske kráľovstvo	0	0	0	0	75 074	219 086
Holandské kráľovstvo	0	0	0	0	7 395	0
<b>Spolu</b>	<b>52 954</b>	<b>27 053</b>	<b>11 204 185</b>	<b>10 712 654</b>	<b>2 209 859</b>	<b>3 313 636</b>

##### Údaje o zmene stavu vnútropodnikových zásob

Informácie o zmene stavu vnútroorganizačných zásob

Názov položky	Bežné účtovné	Bezprostredne predchádzajúce účtovné	Zmena stavu vnútroorganizačných zásob		
	Konečný zostatok	Konečný zostatok	Začiatkový stav	Bežné účtovné obdobie	Bezprostredne predchádzajúce účtovné obdobie
Nedokončená výroba a polotovary vlastnej výroby	27 421	56 736	20 481	-29 315	36 255
Manká a škody	x	x	x	0	0
Reprezentačné	x	x	x	0	0
Dary	x	x	x	0	0
Iné	x	x	x	-126	211
<b>Zmena stavu vnútroorganizačných zásob vo výkaze ziskov a strát</b>	<b>x</b>	<b>x</b>	<b>x</b>	<b>-29 441</b>	<b>36 466</b>

Rozdiel je spôsobený tým, že niektoré položky sa podľa slovenských právnych predpisov neučítajú prostredníctvom zmeny stavu, ale priamo na príslušné iné účty nákladov a výnosov.

## Výnosy z hospodárskej činnosti a finančnej činnosti

Informácie o výnosoch pri aktivácii nákladov a o výnosoch z hospodárskej činnosti a finančnej činnosti:

Názov položky	Bežné účtovné obdobie	Bezprostredne predchádzajúce účtovné obdobie
<b>Ostatné významné položky výnosov z hospodárskej činnosti, z toho:</b>	<b>5 617</b>	<b>106 507</b>
Tržby z predaja dlhodobého majetku	358	95 391
Ostatné výnosy z hospodárskej činnosti	5 259	11 116
<b>Finančné výnosy, z toho:</b>	<b>16 074</b>	<b>23 784</b>
Výnosové úroky	16 006	23 721
<i>Kurzové zisky, z toho:</i>	<i>68</i>	<i>63</i>
kurzové zisky ku dňu, ku ktorému sa zostavuje účtovná závierka	0	0

Informácie o čistom obrate

Názov položky	Bežné účtovné obdobie	Bezprostredne predchádzajúce účtovné obdobie
Tržby z predaja služieb	11 204 185	10 712 654
Tržby za tovar	52 954	27 053
Výnosy zo zákazky	2 209 859	3 313 636
<b>Čistý obrat celkom</b>	<b>13 466 998</b>	<b>14 053 343</b>

## Náklady

Informácie o nákladoch

Názov položky	Bežné účtovné obdobie	Bezprostredne predchádzajúce účtovné obdobie
<b>Náklady za poskytnuté služby, z toho:</b>	<b>1 709 638</b>	<b>1 920 897</b>
Služby HR a vedenie účtovníctva	537 052	491 632
Nájomné	405 850	388 562
Nakupované výkony na projekt	175 600	358 994
Poradenstvo (daňové, technické, právne, atď.)	233 397	255 014
Služby PC, prevádzka SAP, licencie, iné	206 603	169 085
Skolenia	33 558	85 674
Ópravy a údržba	39 041	60 978
Náklady na reprezentáciu	16 074	29 263
Cestovné	21 998	18 832
Náklady voči audítorovi, auditorskej spoločnosti	14 000	14 000
Reklama	4 024	10 900
Telefóny, dátové spojenia	3 732	5 889
Ostatné služby	18 709	32 074
<b>Osobné náklady, z toho:</b>	<b>10 331 163</b>	<b>9 966 669</b>
Mzdové náklady	7 153 139	6 996 387
Náklady na sociálne poistenie	2 719 341	2 591 420
Sociálne náklady	458 683	378 862
<b>Ostatné významné položky nákladov z hospodárskej činnosti, z toho:</b>	<b>113 624</b>	<b>31 555</b>
Poistenie	22 170	25 065
Pokuty a penále	4 182	20 220
Tvorba a zúčtovanie rezerv	79 648	-13 730
Iné	7 624	0
<b>Finančné náklady, z toho:</b>	<b>3 530</b>	<b>7 804</b>
<i>Kurzové straty, z toho:</i>	<i>60</i>	<i>57</i>
kurzové straty ku dňu, ku ktorému sa zostavuje účtovná závierka	0	0
<i>Ostatné významné položky finančných nákladov,</i>	<i>3 470</i>	<i>7 747</i>
Bankové poplatky	640	509
Nákladové úroky	2 830	7 238

Názov položky	Bežné účtovné obdobie	Bezprostredne predchádzajúce účtovné obdobie
<b>Náklady voči audítorovi, auditorskej spoločnosti,</b>	<b>14 000</b>	<b>14 000</b>
náklady za overenie individuálnej účtovnej závierky	14 000	14 000

## Dane z príjmov

Informácie o daniach z príjmov

Názov položky	Bežné účtovné obdobie			Bezprostredne predchádzajúce účtovné obdobie		
	Základ dane	Daň	Daň v %	Základ dane	Daň	Daň v %
Výsledok hospodárenia pred zdanením, z toho:	816 424	x	x	1 493 782	x	x
teoretická daň	x	171 449	21,00%	x	313 694	21,00%
Daňovo neuznané náklady 21%	265 062	55 663	6,82%	103 039	21 638	1,45%
Výnosy nepodliehajúce dani 21%	9 426	1 979	0,24%	48 867	10 262	0,69%
Vplyv nevykázanej odloženej daňovej pohľadávky	0	0	0,00%	0	0	0,00%
Umorenie daňovej straty	0	0	0,00%	0	0	0,00%
Zmena sadzby dane	0	0	0,00%	0	0	0,00%
Iné	0	0	0,00%	0	0	0,00%
Spolu	1 072 060	225 133	27,58%	1 547 954	325 070	21,76%
Splatná daň z príjmov	x	225 133	27,58%	x	325 070	21,76%
Odložená daň z príjmov	x	-51 131	-6,26%	x	1 668	0,11%
Dorovnávacía daň z príjmov	x	41 364	5,07%	x	0	0,00%
Celková daň z príjmov	x	215 365	26,38%	x	326 738	21,87%

Spoločnosť za obchodný rok 2025 vykázala dorovnávaciu daň vo výške 41 364 eur (za obchodný rok 2024 vo výške 0 eur, nakoľko táto daň v 2024 nebola účinná a spoločnosť ju nekvantifikovala).

## 15. VÝHODY ČLENOV ŠTATUTÁRNEHO ORGÁNU, DOZORNÉHO ORGÁNU ČI INÉHO ORGÁNU SPOLOČNOSTI

Členom štatutárneho, dozorného či iného orgánu Spoločnosti neboli v bežnom a ani v predchádzajúcom účtovnom období poskytnuté žiadne pôžičky či záruky.

## 16. INFORMÁCIE O SPRIAZNENÝCH OSOBÁCH

Informácie o ekonomických vzťahoch medzi účtovnou jednotkou a spriaznenými osobami

Spoločnosť uskutočnila v priebehu účtovného obdobia transakcie s nasledujúcimi spriaznenými osobami:

Názov spoločnosti	Mesto	Štát	Vzťah k účtovnej jednotke
Siemens Aktiengesellschaft Österreich	Wien	Rakúsko	Sesterský podnik
Siemens s.r.o.	Bratislava	Slovensko	Materská spoločnosť
Siemens, s.r.o.	Praha	Česká republika	Sesterský podnik
Siemens Mobility s.r.o.	Bratislava	Slovensko	Sesterský podnik
Siemens AG - CF TRE	München	Nemecko	Sesterský podnik
Siemens AG Controlling and Finance Financing	München	Nemecko	Sesterský podnik
Siemens AG - Zentrale Themen, Muenchen	München	Nemecko	Sesterský podnik
Siemens AG - Corporate Units and Shared Services	München	Nemecko	Sesterský podnik
Siemens AG - DI/POC/SI, Nürnberg	Nürnberg	Nemecko	Sesterský podnik
Siemens AB - Alarmcom	Stockholm	Svédsko	Sesterský podnik
Siemens Mobility GmbH	München	Nemecko	Sesterský podnik
Siemens Mobility Limited	München	Nemecko	Sesterský podnik
Siemens AS, Oslo	Oslo	Nórsko	Sesterský podnik
SAT systémy automatizačnej techniky, s.r.o.	Bratislava	Slovensko	Sesterský podnik

Objem nákupu a predaja so spriaznenými osobami je uvedený v nasledujúcej tabuľke:

Spriaznená osoba	Kód druhu obchodu	Hodnotové vyjadrenie obchodu	
		Bežné účtovné obdobie	Bezprostredne predchádzajúce účtovné
<b>Materská spoločnosť</b>			
<b>Predaj</b>			
Predaj služieb	02	10 519 272	10 679 821
Výnosy zo zákazky	02	592 097	2 643 660
Predaj tovaru	02	9 693	36 428
Predaj majetku	02	0	73 128
<b>Spolu predaj</b>		<b>11 121 062</b>	<b>13 433 037</b>
<b>Nákup</b>			
Nákup materiálu a tovaru	01	169 460	137 747
Nákup služieb	01	1 202 939	931 511
Ostatné	01	0	23 721
<b>Spolu nákup</b>		<b>1 372 400</b>	<b>1 092 979</b>
<b>Transakcie so sesterskými podnikmi</b>			
<b>Predaj</b>			
Predaj služieb	02	5 040	605 014
Výnosy zo zákazky	02	285 478	34 567
Ostatné	02	16 006	25 582
<b>Spolu predaj</b>		<b>306 524</b>	<b>665 163</b>
<b>Nákup</b>			
Nákup materiálu a tovaru	01	15 670	201 454
Nákup služieb	01	162 782	125 034
Finančné náklady	01	223	4 017
Ostatné	01	10 272	38 066
<b>Spolu nákup</b>		<b>188 947</b>	<b>368 571</b>

Vybrané aktíva a pasíva vyplývajúce z transakcií so spriaznenými osobami sú uvedené v nasledujúcej tabuľke:

Spriaznená osoba	Kód druhu obchodu	Hodnotové vyjadrenie obchodu	
		Bežné účtovné obdobie	Bezprostredne predchádzajúce účtovné
<b>Materská spoločnosť</b>			
Cistá hodnota zákazky		17 051	190 990
<b>Spolu pohľadávky</b>		<b>17 051</b>	<b>190 990</b>
Cistá hodnota záväzky		24 503	28 278
<b>Spolu záväzky</b>		<b>24 503</b>	<b>28 278</b>
Cistá hodnota zákazky		3 485	45 774
Ostatné pohľadávky v rámci		423 996	1 291 302
<b>Spolu pohľadávky</b>		<b>427 481</b>	<b>1 337 076</b>
Cistá hodnota záväzky		15 976	237 638
Ostatné záväzky v rámci konsolidovaného		6 407	7 299
<b>Spolu záväzky</b>		<b>22 383</b>	<b>244 937</b>

## 17. INFORMÁCIE O ZMENÁCH VLASTNÉHO IMANIA

Položka vlastného imania	Bežné účtovné obdobie				
	Stav na začiatku	Prírastky	Úbytky	Presuny	Stav na konci
Základné imanie	66 389	0	0	0	66 389
Zákonný rezervný fond (nedeliteľný fond)	3 319	0	0	0	3 319
Zákonný rezervný fond	6 638	0	0	0	6 638
Výsledok hospodárenia bežného účtovného obdobia	1 167 044	601 059	0	-1 167 044	601 059
Vyplatené dividendy	0		1 167 044	1 167 044	0

Položka vlastného imania	Bezprostredne predchádzajúce účtovné obdobie				
	Stav na začiatku	Prírastky	Úbytky	Presuny	Stav na konci
Základné imanie	66 389	0	0	0	66 389
Zákonný rezervný fond (nedeliteľný fond)	3 319	0	0	0	3 319
Zákonný rezervný fond	6 638	0	0	0	6 638
Výsledok hospodárenia bežného účtovného obdobia	1 295 124	1 167 044	0	-1 295 124	1 167 044
Vyplatené dividendy	0	0	1 245 124	1 245 124	0
Tvorba sociálneho fondu	0	0	50 000	50 000	0

Spoločníci spoločnosti dňa 21. februára 2025 schválili rozdelenie zisku obchodného roku končiaceho 30.9.2024.

Na základe rozhodnutia spoločníkov bol zisk vykázaný v riadnej individuálnej účtovnej závierke k 30.9.2024 vo výške 1 167 044 eur rozdelený nasledovne:

\* výplata ako podiel na zisku spoločníkom podľa výšky ich obchodných podielov:

- spoločnosti Siemens s.r.o.sumu vo výške 1 149 538 eur

- spoločnosti Siemens Metals Technologies Vermögensverwaltungs GmbH sumu vo výške 17 506 eur

**18. PREHĽAD O PEŇAŽNÝCH TOKOCH**

Prehľad o peňažných tokoch bol spracovaný nepriamou metódou a je uvedený v prílohe k týmto poznámkam.

**19. VÝZNAMNÉ UDALOSTI, KTORÉ NASTALI PO DNI, KU KTORÉMU SA ZOSTAVUJE ÚČTOVNÁ ZÁVIERKA**

Po 30. septembri 2025 nenastali také udalosti, ktoré majú významný vplyv na verné zobrazenie skutočnosti uvádzaných v tejto účtovnej závierke.

## Prehľad o peňažných tokoch za rok končiaci: 30.9.2025

(v EUR)

Označenie	Názov položky	Skutočnosť v EUR	
		Bežné účtovné obdobie	Minulé účtovné obdobie
<b>Peňažné toky z prevádzkovej činnosti</b>			
Z/S	<b>Výsledok hospodárenia z bežnej činnosti pred zdanením daňou z príjmov (+/-)</b>	<b>816 424</b>	<b>1 493 782</b>
A.1.	Nepeňažné operácie ovplyvňujúce výsledok hospodárenia z bežnej činnosti pred zdanením daňou z príjmov (súčet A.1.1. až A.1.13) (+/-)	114 517	125 749
A.1.1.	Odpisy dlhodobého nehmotného majetku a dlhodobého hmotného majetku (+)	130 145	142 203
A.1.2.	Zostatková hodnota dlhodobého nehmotného majetku a dlhodobého hmotného majetku účtovaná pri vyradení tohto majetku do nákladov na bežnú činnosť, s výnimkou jeho predaja (+)		
A.1.3.	Odpis opravnej položky k nadobudnutému majetku (+/-)		
A.1.4.	Zmena stavu dlhodobých rezerv (+/-)	-7 789	-16 184
A.1.5.	Zmena stavu opravných položiek (+/-)	611	-470
A.1.6.	Zmena stavu položiek časového rozlíšenia nákladov a výnosov (+/-)	5 084	102 657
A.1.7.	Dividendy a iné podiely na zisku účtované do výnosov (-)		
A.1.8.	Úroky účtované do nákladov (+)	2 830	7 238
A.1.9.	Úroky účtované do výnosov (-)	-16 006	-23 721
A.1.10.	Kurzový zisk vyčíslený k peňažným prostriedkom a peňažným ekvivalentom ku dňu, ku ktorému sa zostavuje účtovná závierka (-)		
A.1.11.	Kurzová strata vyčíslená k peňažným prostriedkom a peňažným ekvivalentom ku dňu, ku ktorému sa zostavuje účtovná závierka (+)		
A.1.12.	Výsledok z predaja dlhodobého majetku, s výnimkou majetku, ktorý sa považuje za peňažný ekvivalent (+/-)	-358	-85 974
A.1.13.	Ostatné položky nepeňažného charakteru, ktoré ovplyvňujú výsledok hospodárenia z bežnej činnosti s výnimkou tých, ktoré sa uvádzajú osobitne v iných častiach prehľadu peňažných tokov (+/-)		
A.2.	Vplyv zmien stavu pracovného kapitálu (rozdiel medzi obežným majetkom a krátkodobými záväzkami s výnimkou položiek obežného majetku, ktoré sú súčasťou peňažných prostriedkov a peňažných ekvivalentov) na výsledok hospodárenia z bežnej činnosti	<b>675 572</b>	<b>66 219</b>
A.2.1.	Zmena stavu pohľadávok z prevádzkovej činnosti (-/+)	1 456 294	204 346
A.2.2.	Zmena stavu záväzkov z prevádzkovej činnosti (+/-)	-809 824	-101 636
A.2.3.	Zmena stavu zásob (-/+)	29 102	-36 491
A.2.4.	Zmena stavu krátkodobého finančného majetku, s výnimkou majetku, ktorý je súčasťou peňažných prostriedkov a peňažných ekvivalentov (-/+)		
	<b>Peňažné toky z prevádzkovej činnosti s výnimkou príjmov a výdavkov, ktoré sa uvádzajú osobitne v iných častiach prehľadu peňažných tokov (+/-), (súčet Z/S+A.1.+A.2.)</b>	<b>1 606 513</b>	<b>1 685 750</b>
A.3.	Prijaté úroky s výnimkou tých, ktoré sa začleňujú do investičnej činnosti (+)	16 006	23 721
A.4.	Výdavky na zaplatené úroky s výnimkou tých, ktoré sa začleňujú do finančnej činnosti (-)	-2 830	-7 238
A.5.	Príjmy z dividend a iných podielov na zisku (+)		
A.6.	Výdavky na vyplatené dividendy a iné podiely na zisku s výnimkou tých, ktoré sa začleňujú do investičnej činnosti (-)	-1 167 044	-1 245 124
	<b>Peňažné toky z prevádzkovej činnosti (+/-) (súčet Z/S + A.1. až A.6.)</b>	<b>452 645</b>	<b>457 109</b>
A.7.	Výdavky na daň z príjmov účtovnej jednotky s výnimkou tých, ktoré sa začleňujú do investičných činností alebo finančných činností (-/+)	-309 972	-427 552
A.8.	Príjmy mimoriadneho charakteru vzťahujúce sa na prevádzkovú činnosť (+)		
A.9.	Výdavky mimoriadneho charakteru vzťahujúce sa na prevádzkovú činnosť (-)		
<b>A.</b>	<b>Čisté peňažné toky z prevádzkovej činnosti (+/-) (súčet Z/S + A.1. až A.9.)</b>	<b>142 673</b>	<b>29 557</b>
<b>Peňažné toky z investičnej činnosti</b>			
B.1.	Výdavky na obstaranie dlhodobého nehmotného majetku (-)		-11 933
B.2.	Výdavky na obstaranie dlhodobého hmotného majetku (-)	-143 130	-113 465
B.3.	Výdavky na obstaranie dlhodobých cenných papierov a podielov v iných účtovných jednotkách, s výnimkou cenných papierov, ktoré sa považujú za peňažné ekvivalenty a cenných papierov určených na predaj alebo na obchodovanie (-)		
B.4.	Príjmy z predaja dlhodobého nehmotného majetku (+)		
B.5.	Príjmy z predaja dlhodobého hmotného majetku (+)	358	95 391
B.6.	Príjmy z predaja dlhodobých cenných papierov a podielov v iných účtovných jednotkách, s výnimkou cenných papierov, ktoré sa považujú za peňažné ekvivalenty a cenných papierov určených na predaj alebo na obchodovanie (+)		
B.7.	Výdavky na dlhodobé pôžičky poskytnuté účtovnou jednotkou inej účtovnej jednotke, ktorá je súčasťou konsolidovaného celku (-)		
B.8.	Príjmy zo splácania dlhodobých pôžičiek poskytnutých účtovnou jednotkou inej účtovnej jednotke, ktorá je súčasťou konsolidovaného celku (+)		
B.9.	Výdavky na dlhodobé pôžičky poskytnuté účtovnou jednotkou tretím osobám s výnimkou dlhodobých pôžičiek poskytnutých účtovnej jednotke, ktorá je súčasťou konsolidovaného celku (-)		

Označenie	Názov položky	Skutočnosť v EUR	
		Bežné účtovné	Minulé účtovné
		obdobie	obdobie
B.10.	Príjmy zo splácania pôžičiek poskytnutých účtovnou jednotkou tretím osobám, s výnimkou pôžičiek poskytnutých účtovnej jednotke, ktorá je súčasťou konsolidovaného celku (+)		
B.11.	Príjmy z prenájmu súboru huteľného a nehnuteľného majetku používaného a odpisovaného nájomcom (+)		
B.12.	Príjate úroky s výnimkou tých, ktoré sa začleňujú do prevádzkových činností (+)		
B.13.	Príjmy z dividend a iných podielov na zisku s výnimkou tých, ktoré sa začleňujú do prevádzkových činností (+)		
B.14.	Výdavky súvisiace s derivátmi s výnimkou, ak sú určené na predaj alebo na obchodovanie alebo ak sa tieto výdavky považujú za peňažné toky z finančnej činnosti (-)		
B.15.	Príjmy súvisiace s derivátmi s výnimkou, ak sú určené na predaj alebo na obchodovanie alebo ak sa tieto výdavky považujú za peňažné toky z finančnej činnosti (-)		
B.16.	Výdavky na daň z príjmov účtovnej jednotky, ak je ju možné začleniť do investičných činností (-)		
B.17.	Príjmy mimoriadneho charakteru vzťahujúce sa na investičnú činnosť (+)		
B.18.	Výdavky mimoriadneho charakteru vzťahujúce sa na investičnú činnosť (-)		
B.19.	Ostatné príjmy vzťahujúce sa na investičnú činnosť (+)		
B.20.	Ostatné výdavky vzťahujúce sa na investičnú činnosť (-)		
<b>B.</b>	<b>Čisté peňažné toky z investičnej činnosti (súčet B.1. až B.20.)</b>	<b>-142 772</b>	<b>-30 007</b>
	<b>Peňažné toky z finančnej činnosti</b>		
C.1.	Peňažné toky vo vlastnom imaní (súčet C.1.1. až C.1.8.)		
C.1.1.	Príjmy z upísaných akcií a obchodných podielov (+)		
C.1.2.	Príjmy z ďalších vkladov do vlastného imania spoločníkmi alebo fyzickou osobou, ktorá je účtovnou jednotkou (+)		
C.1.3.	Príjate peňažné dary (+)		
C.1.4.	Príjmy z úhrady straty spoločníkmi (+)		
C.1.5.	Výdavky na obstaranie alebo spätné odkúpenie vlastných akcií a vlastných obchodných podielov (-)		
C.1.6.	Výdavky spojené so znížením fondov vytvorených účtovnou jednotkou (-)		
C.1.7.	Výdavky na vyplatenie podielu na vlastnom imaní spoločníkmi účtovnej jednotky a fyzickou osobou, ktorá je účtovnou jednotkou (-)		
C.1.8.	Výdavky z iných dôvodov, ktoré súvisia so znížením vlastného imania (-)		
C.2.	Peňažné toky vznikajúce z dlhodobých záväzkov a krátkodobých záväzkov z finančnej činnosti		
C.2.1.	Príjmy z emisie dlhových cenných papierov (+)		
C.2.2.	Výdavky na úhradu záväzkov z dlhových cenných papierov (-)		
C.2.3.	Príjmy z úverov, ktoré účtovnej jednotke poskytla banka alebo pobočka zahraničnej banky s výnimkou úverov, ktoré boli poskytnuté na zabezpečenie hlavného predmetu činnosti (+)		
C.2.4.	Výdavky na splácanie úverov, ktoré účtovnej jednotke poskytla banka alebo pobočka zahraničnej banky s výnimkou úverov, ktoré boli poskytnuté na zabezpečenie hlavného predmetu činnosti (-)		
C.2.5.	Príjmy z prijatých pôžičiek (+)		
C.2.6.	Výdavky na splácanie pôžičiek (-)		
C.2.7.	Výdavky na úhradu záväzkov z používania majetku, ktorý je predmetom zmluvy o kúpe prenajatej veci (-)		
C.2.8.	Výdavky na úhradu záväzkov za prenájom súboru huteľného majetku a nehnuteľného majetku používaného a odpisovaného nájomcom (-)		
C.2.9.	Príjmy z ostatných dlhodobých záväzkov a krátkodobých záväzkov vyplývajúcich z finančnej činnosti účtovnej jednotky s výnimkou tých, ktoré sa uvádzajú osobitne v inej časti prehľadu peňažných tokov (+)		
C.2.10.	Výdavky na splácanie ostatných dlhodobých záväzkov a krátkodobých záväzkov vyplývajúcich z finančnej činnosti účtovnej jednotky s výnimkou tých, ktoré sa uvádzajú osobitne v inej časti prehľadu peňažných tokov (-)		
C.3.	Výdavky na zaplatené úroky s výnimkou tých, ktoré sa začleňujú do prevádzkových činností (-)		
C.4.	Výdavky na vyplatené dividendy a iné podiely na zisku s výnimkou tých, ktoré sa začleňujú do prevádzkových činností (-)		
C.5.	Výdavky súvisiace s derivátmi, s výnimkou, ak sú určené na predaj alebo na obchodovanie alebo ak sa považujú za peňažné toky z investičnej činnosti (-)		
C.6.	Príjmy súvisiace s derivátmi, s výnimkou, ak sú určené na predaj alebo na obchodovanie alebo na obchodovanie alebo ak sa považujú za peňažné toky z investičnej činnosti (+)		
C.7.	Výdavky na daň z príjmov účtovnej jednotky, ak ich možno začleniť do finančných činností (-)		
C.8.	Príjmy mimoriadneho charakteru vzťahujúce sa na finančnú činnosť (+)		
C.9.	Výdavky mimoriadneho charakteru vzťahujúce sa na finančnú činnosť (-)		
<b>C.</b>	<b>Čisté peňažné toky z finančnej činnosti</b>		
<b>D.</b>	<b>Čisté zvýšenie alebo čisté zníženie peňažných prostriedkov a peňažných ekvivalentov (+/-) (súčet A+B+C)</b>	<b>-99</b>	<b>-450</b>
<b>E.</b>	<b>Stav peňažných prostriedkov a peňažných ekvivalentov na začiatku účtovného obdobia</b>	<b>224</b>	<b>674</b>
<b>F.</b>	<b>Stav peňažných prostriedkov a peňažných ekvivalentov na konci účtovného obdobia pred zohľadnením kurzových rozdielov vyčíslených ku dňu, ku ktorému sa zostavuje účtovná závierka</b>	<b>125</b>	<b>224</b>
<b>G.</b>	<b>Kurzové rozdiely vyčíslené k peňažným prostriedkom a peňažným ekvivalentom ku dňu, ku ktorému sa zostavuje účtovná závierka (+/-)</b>		
<b>H.</b>	<b>Zostatok peňažných prostriedkov a peňažných ekvivalentov na konci účtovného obdobia upravený o kurzové rozdiely vyčíslené ku dňu, ku ktorému sa zostavuje účtovná závierka (+/-)</b>	<b>125</b>	<b>224</b>