

**Individuálna výročná správa**

**Obce Vlachy**

**za rok 2024**

**Róbert Klubica**  
**starosta obce**

<b>OBSAH</b>	<b>str.</b>
1. Úvodné slovo starostu obce	3
2. Identifikačné údaje obce	3
3. Organizačná štruktúra obce a identifikácia vedúcich predstaviteľov	3
4. Poslanie, vízie, ciele	4
5. Základná charakteristika obce	4
5.1. Geografické údaje	4
5.2. Demografické údaje	4
5.3. Symboly obce	4-5
5.4. História obce	5
5.5. Pamiatky	5
6. Plnenie úloh obce (prenesené kompetencie, originálne kompetencie)	
6.1. Výchova a vzdelávanie	5
6.2. Zdravotníctvo	5
6.3. Sociálne zabezpečenie	5-6
6.4. Kultúra	5-6
6.5. Hospodárstvo	6
7. Informácia o vývoji obce z pohľadu rozpočtovníctva	6-7
7.1. Plnenie príjmov a čerpanie výdavkov za rok 2024	7-8
7.2. Prebytok/schodok rozpočtového hospodárenia za rok 2024	9
7.3. Rozpočet na roky 2025 - 2027	9
8. Informácia o vývoji obce z pohľadu účtovníctva	9-10
8.1. Majetok	10
8.2. Zdroje krytia	11
8.3. Pohľadávky	12
8.4. Záväzky	12
9. Hospodársky výsledok za rok 2024 - vývoj nákladov a výnosov	12-13
10. Ostatné dôležité informácie	12
10.1. Prijaté granty a transfery	13
10.2. Poskytnuté dotácie	14
10.3. Významné investičné akcie v roku 2024	14
10.4. Predpokladaný budúci vývoj činnosti	14
10.5. Udalosti osobitného významu po skončení účtovného obdobia	14
10.6. Významné riziká a neistoty, ktorým je účtovná jednotka vystavená	14

## 1. Úvodné slovo starostu obce

Výročnú správu obec predkladá po ukončení roku a vyhodnotení všetkých ukazovateľov za dané obdobie. Obec v danom roku bola úspešná v žiadosti o nenávratný finančný príspevok cez MAS OZ Stredný Liptov na rekonštrukciu KD Vlachy. Z týchto financií sa vymenili okná a vystavala sa bezbariérová rampa na vstupe do KD Vlachy. V rámci obecného rozpočtu z rezervného fondu sme zakúpili techniku – malotraktor s potrebným príslušenstvom na zimnú údržbu miestnych komunikácií, na jarné čistenie a zametanie, či na odvoz odpadu, priblíženie a iné práce vykonávajúce zamestnancom obce.

Z finančných prostriedkov poplatku za rozvoj obec doplnila LED svietidlá na verejné osvetlenie vo Vlaškách a v Krmeši. Taktiež boli vymenené nefunkčné kotle v plynovej kotolni slúžiace pre budovu OcÚ a KD Vlachy. Potrebná rekonštrukcia a výmena starých súčastí i doplnenie nastalo na fotovoltickej elektrárni OcÚ. V Krmeši boli opravené a vyrovnané nájazdy na dvoch mostoch asfaltom.

Obec bola úspešná aj v podanom projekte na zvýšenie energetickej hospodárnosti KD Vlašky. Bol spracovaný projekt a prebieha verejné obstarávanie na dodávateľa stavby. Hlavné práce budú realizované v rokoch 2025-2027.

Obec má v pláne zrealizovať i zapojila sa do projektu výstavby detského ihriska v Krmeši a taktiež má v pláne rozšíriť aj detské ihrisko pri MŠ vo Vlachoch.

Pre správne dodržanie rozpočtu na plánovaných investíciách je dôležité financovania samospráv zo štátu, ktoré je veľmi neisté, podielové dane , ktoré sú nosnou časťou rozpočtu obcí prichádzajú v nižšom plnení.

## 2. Identifikačné údaje obce

Názov: **Obec Vlachy**

Sídlo: **Vlachy č. 126**

IČO: **00315 877**

Štatutárny orgán obce: **starosta**

Telefón: **044/5593 121**

Mail: **info@obecvlachy.sk**

Webová stránka: **obecvlachy.sk**

## 3. Organizačná štruktúra obce a identifikácia vedúcich predstaviteľov

Starosta obce: **Róbert Klubica**

Zástupca starostu obce: **Ing. Dagmar Chvojková**

Hlavný kontrolór obce: **Ing. Pavel Slabej**

Obecné zastupiteľstvo: **Bc. Miroslav Hric, Ing. Dagmar Chvojková, Michal Krčula, Mgr. Patrik Lovich, Ing. František Németh, Juraj Stankovianský, Mirka Strmenská,**

Komisie: kultúrno-športová komisia, komisia verejného poriadku a životného prostredia,  
a komisia pre ochranu verejného záujmu, komisia stavebná a územnoplánovacia.

## **4.Poslanie, vízie, ciele**

**Poslanie obce:** Starostlivosť o všestranný rozvoj obce a o potreby jej obyvateľov.

**Vízie obce:** Obec Vlachy má dobré podmienky pre rozvoj rekreácie a cestovného ruchu, nakoľko v jej blízkosti sa nachádza vodné dielo Liptovská Mara s pozostatkami kostola z Liptovskej Mary, termálne parky v Bešeňovej a Tatralandia, v blízkosti obce sa nachádzajú Nízke Tatry, Západné Tatry, Gôtovanská zátoka s možnosťami rybolovu, či archeologické nálezisko keltského osídlenia na vrchu Havránok.

**Ciele obce:** Spokojnosť občanov a dobré nažívanie v susedských vzťahoch.

## **5.Základná charakteristika obce**

Obec je samostatný územný samosprávny a správny celok Slovenskej republiky. Obec je právnickou osobou, ktorá za podmienok ustanovených zákonom samostatne hospodári s vlastným majetkom a s vlastnými príjmami. Základnou úlohou obce pri výkone samosprávy je starostlivosť o všestranný rozvoj jej územia a o potreby jej obyvateľov.

### **5.1.Geografické údaje**

Geografická poloha obce: Obec Vlachy leží južne od Liptovského Mikuláša, tesne pod vybudovanou umelou priehradou Liptovská Mara.

Susedné mestá a obce : Potok, Bešeňová, Michal, Partizánska Ľupča, Malatíny, Ľubňa, Gôtovany, Gálovany, Liptovská Sielnica.

Celková rozloha obce : **1122 ha**

Nadmorská výška : **532 m.n.m.**

### **5.2.Demografické údaje**

Hustota a počet obyvateľov : 640

Národnostná štruktúra : **98% národnosť slovenská**

**Vývoj počtu obyvateľov :** Počet obyvateľov obce kolíše, čo je spôsobené prirodzeným úbytkom a migráciou obyvateľstva za životnými partnermi a za prácou. Obec má schválený územný plán, ktorý je základom pre nové stavebné pozemky, hlavne v miestnej časti Vlašky, ale aj v Krmeši a Vlachoch.

### **5.3.Symboly obce**



Erb obce: v striebornom štíte zo zeleného vpravo šikmými zlatými niťami poprepletaného brvna vyrastajúce tri zelené stromčeky proti stojných kopijovitých listov, na vrchole ľavého sediaci červený zlatokrídly vtáčik v zlatej zbroji. Erb obce Vlacha bol zapísaný do Heraldického registra SR pod signatúrou V-188/02 dňa 23.07.2002. Rovnaké farby – zelenú, žltú a červenú - má i obecná vlajka so 7 pásmi, obdĺžnikového tvaru s 2 klinovitými zástrihmi.

#### **5.4.História obce**

Prvá písomná zmienka o obci Vlacha sa spomína v listine kráľa Bela IV. z roku 1262. Susedná obec Vlaška vznikla niekedy na prelome 13. a 14. storočia nepochybne na podnet zemanov z Vlách.

Niekedy v období konca 13. storočia vznikla v blízkosti Vlách aj dedina Krmeš, dobovo nazývaná Oztoj. V 14. storočí dedina patrila tunajším zemanom, jeden z nich Juraj používal prezývku Krmeš – „Kurmus de Oztoy“.

#### **5.5.Pamiatky**

##### **Havránok**

Táto národná kultúrna pamiatka sa rozprestiera na vrchu Havránok nad vodnou nádržou Liptovská Mara nad m.č. Vlaška.

**Kaštieľ rodiny Kubíni alebo kaštieľ rodiny Lóňai** je renesančný kaštieľ zo 16. storočia.

Kaštieľ bol niekoľkokrát rekonštruovaný a rozširovaný, posledná rekonštrukcia prebehla v rokoch 1957 až 1958. Budova má obdĺžnikový pôdorys, dve poschodia a jednu baštu nachádzajúcu sa na rohu budovy. Okolo kaštieľa sú aj zvyšky ostatných hospodárskych budov, no jediná, ktorá sa zachovala, je sýpka. Kaštieľ je národnou kultúrnou pamiatkou.

### **6.Plnenie funkcií obce (prenesené kompetencie, originálne kompetencie)**

#### **6.1.Výchova a vzdelávanie**

V súčasnosti výchovu a vzdelávanie detí v obci poskytuje len Materská škola, Vlacha č. 109, ktorej zriaďovateľom je obec.

Deti za základným vzdelaním dochádzajú do obce Ľubľa a mesta Liptovský Mikuláš.

#### **6.2.Zdravotníctvo**

Zdravotnú starostlivosť pre občanov obce poskytuje všeobecný lekár zriadený v ambulantej ordinácii v obci Ľubľa.

#### **6.3.Sociálne zabezpečenie**

Sociálne služby v obci na požiadanie zabezpečuje obec prostredníctvom opatrovateľskej služby.

#### **6.4.Kultúra**

Spoločenský a kultúrny život v obci zabezpečuje obecný úrad v spolupráci s kultúrnou komisiou. Obec má v správe majetku kultúrne domy, obecnú knižnicu a miestny rozhlas.

## 6.5.Hospodárstvo

Najvýznamnejší poskytovatelia služieb v obci :

COOP Jednota, spotrebné družstvo - zmiešaný tovar tel.044/5593161

V obci sa nachádzajú aj ubytovacie zariadenia. Penzión Villa Park a desať zariadení je v súkromí.

Inštitúcie v obci:

Materská škola a školská jedáleň

**Adresa:** Vlachy č. 109

**Tel. č. :** 044/5593125

Najvýznamnejší priemysel v obci :

Slovenské elektrárne, a.s., GOFEX, GÁLIA Slovakia s.r.o., SVP š.p., Slovenská elektrizačná prenosová sústava a.s..

Najvýznamnejšia poľnohospodárska výroba v obci :

Traja SHR a AGRO RACIO Liptovský Mikuláš

## 7.Informácia o vývoji obce z pohľadu rozpočtovníctva

Základným nástrojom finančného hospodárenia obce bol rozpočet obce na rok 2024. Obec zostavila rozpočet podľa ustanovenia § 10 odsek 7) zákona č.583/2004 Z.z. o rozpočtových pravidlách územnej samosprávy a o zmene a doplnení niektorých zákonov v znení neskorších predpisov.

Rozpočet obce na rok 2024 bol zostavený ako vyrovnaný. Bežný rozpočet bol zostavený ako prebytkový a kapitálový rozpočet bol zostavený ako schodkový.

Hospodárenie obce sa riadilo podľa schváleného rozpočtu na rok 2024.

Rozpočet obce Vlachy bol schválený obecným zastupiteľstvom dňa 13.12.2023 uznesením č.54/2023.

Zmeny rozpočtu:

- prvá zmena vykonaná rozpočtovým opatrením starostu dňa 29.2.2024, daná na vedomie OZ dňa 20.3.2024 uznesením č. 3/2024
- druhá zmena schválená OZ dňa 20.3.2024, uznesením č. 4/2024
- tretia zmena vykonaná rozpočtovým opatrením starostu dňa 31.3.2024, daná na vedomie OZ dňa 12.6.2024 uznesením č. 21/2024
- štvrtá zmena vykonaná rozpočtovým opatrením starostu dňa 29.5.2024, daná na vedomie OZ dňa 12.6.2024 uznesením č. 22/2024
- piata zmena vykonaná rozpočtovým opatrením starostu dňa 31.5.2024, daná na vedomie OZ dňa 12.6.2024 uznesením č. 23/2024
- šiesta zmena schválená OZ dňa 12.6.2024, uznesením č. 24/2024
- siedma zmena vykonaná rozpočtovým opatrením starostu dňa 30.6.2024, daná na vedomie OZ dňa 11.9.2024 uznesením č. 34/2024
- ôsma zmena vykonaná rozpočtovým opatrením starostu dňa 30.6.2024, daná na vedomie OZ dňa 11.9.2024 uznesením č. 35/2024

- deviatá zmena vykonaná rozpočtovým opatrením starostu dňa 31.7.2024, daná na vedomie OZ dňa 11.9.2024 uznesením č. 36/2024
- desiatá zmena vykonaná rozpočtovým opatrením starostu dňa 28.8.2024, daná na vedomie OZ dňa 11.9.2024 uznesením č. 37/2024
- jedenásta zmena schválená OZ dňa 11.9.2024, uznesením č. 38/2024
- dvanásť zmena schválená OZ dňa 11.9.2024 uznesením č. 39/2024
- trinásť zmena vykonaná rozpočtovým opatrením starostu dňa 30.9.2024, daná na vedomie OZ dňa 13.11.2024 uznesením č. 49/2024
- štrnásť zmena vykonaná rozpočtovým opatrením starostu dňa 31.10.2024, daná na vedomie OZ dňa 13.11.2024 uznesením č. 50/2024
- pätnásť zmena vykonaná rozpočtovým opatrením starostu dňa 4.12.2024, daná na vedomie OZ dňa 11.12.2024 uznesením č. 58/2024
- šesťnásť zmena schválená OZ dňa 11.12.2024 uznesením č. 59/2024
- sedemnásť zmena vykonaná rozpočtovým opatrením starostu dňa 13.12.2024, daná na vedomie OZ dňa 26.3.2025 uznesením č. 58/2024

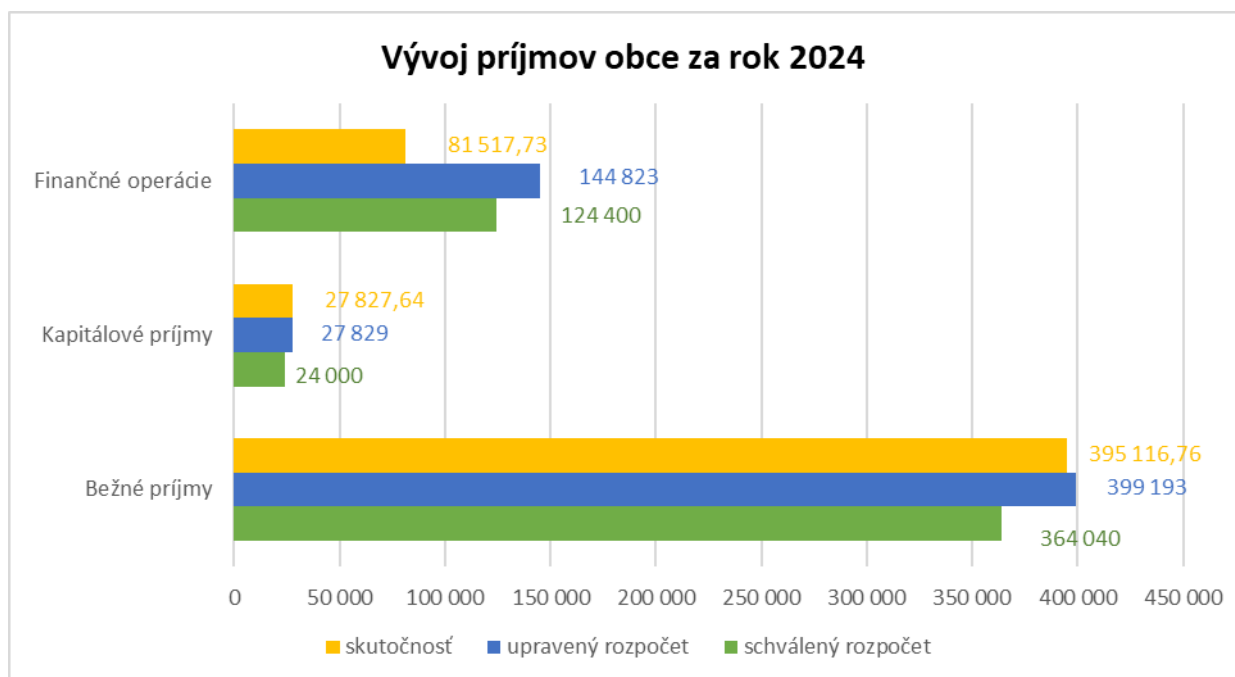

V roku 2024 plnenie príjmov vo významnej miere ovplyvnili príjmy, v bežnom rozpočte:

- podielové dane, ktoré predstavovali zvýšenie oproti roku 2023 len o 0,56 % a boli vo výške 254 960,30 EUR
- daň z nehnuteľností, ktorá predstavovala zvýšenie oproti roku 2023 o 38,70 % v sume 50 781,09 EUR
- komunálny odpad a drobný stavebný odpad, ktorý predstavoval zvýšenie oproti roku 2023 o 2,51 % v sume 31 249,33 EUR.

V kapitálovom rozpočte

- predaj pozemkov v sume 3 039,04 EUR

- príjem z úspešne podaného projektu – výmena okien a výstavba rampy kultúrneho domu Vlachy v sume 24 788,60 EUR.

Celkové čerpanie výdavkov bolo v roku 2024 zvýšené oproti roku 2023 o 23,59 % a to v bežnom rozpočte pokles o 0,55 %, . V kapitálovom rozpočte boli výdavky zvýšené o 443 % oproti roku 2023, čo bolo spôsobené vyššími investičnými aktivitami obce.

### 7.1.Plnenie príjmov a čerpanie výdavkov za rok 2024

	Schválený rozpočet	Schválený rozpočet po poslednej zmene	Skutočné plnenie príjmov/ čerpanie výdavkov k 31.12.2024	% plnenia príjmov/ % čerpania výdavkov
<b>Príjmy celkom</b>	<b>512 440</b>	<b>571 845</b>	<b>504 462,13</b>	<b>88,22</b>
z toho :				
Bežné príjmy	364 040	399 193	395 116,76	98,98
Kapitálové príjmy	24 000	27 829	27 827,64	99,99
Finančné príjmy	124 400	144 823	81 517,73	56,29
<b>Výdavky celkom</b>	<b>511 476</b>	<b>563 306</b>	<b>450 236,10</b>	<b>79,93</b>
z toho :				
Bežné výdavky	363 076	392 281	342 547,45	87,32
Kapitálové výdavky	148 400	171 025	107 688,65	62,97
Finančné výdavky	0	0	0,00	
<b>Rozpočtové hospodárenie obce</b>	<b>964</b>	<b>8 539</b>	<b>54 226,03</b>	

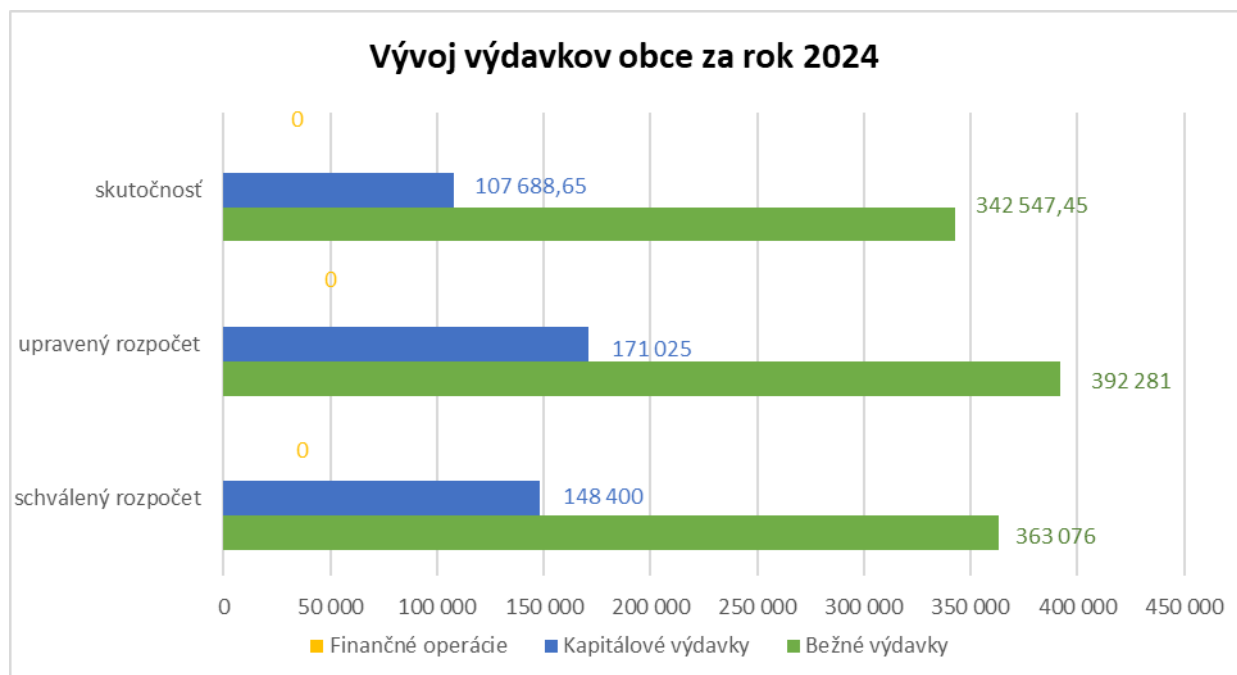

### 7.2.Prebytok rozpočtového hospodárenia za rok 2024

Hospodárenie obce	Skutočnosť k 31.12.2024 v EUR
Bežné príjmy spolu	395 116,76
Bežné výdavky spolu	342 547,45
<b>Bežný rozpočet</b>	<b>52 569,31</b>
Kapitálové príjmy spolu	27 827,64
Kapitálové výdavky spolu	107 688,65
<b>Kapitálový rozpočet</b>	<b>-79 861,01</b>
<b>Schodok bežného a kapitálového rozpočtu</b>	<b>-27 291,70</b>
Príjmové finančné operácie	81 517,73
Výdavkové finančné operácie	0,00
<b>Rozdiel finančných operácií</b>	<b>81 517,73</b>
<b>PRÍJMY SPOLU</b>	<b>504 462,13</b>
<b>VÝDAVKY SPOLU</b>	<b>450 236,10</b>
<b>Hospodárenie obce</b>	<b>54 226,03</b>
<b>Vylúčenie z prebytku</b>	<b>11 095,68</b>
<b>Upravené hospodárenie obce</b>	<b>43 130,35</b>

Prebytok rozpočtového hospodárenia za rok 2024 vo výške 43 130,35 EUR bude prevedený do rezervného fondu obce.

### 7.3.Rozpočet na roky 2025 - 2027

	Skutočnosť k 31.12.2024	Rozpočet na rok 2025	Rozpočet na rok 2026	Rozpočet na rok 2027
<b>Príjmy celkom</b>	<b>504 462,13</b>	<b>1 016 224</b>	<b>409 050</b>	<b>409 050</b>
z toho :				
Bežné príjmy	395 116,76	411 850	374 360	409 050
Kapitálové príjmy	27 827,64	593 634	0	0
Finančné príjmy	81 517,73	10 740	0	0

	Skutočnosť k 31.12.2024	Rozpočet na rok 2025	Rozpočet na rok 2026	Rozpočet na rok 2027
<b>Výdavky celkom</b>	<b>450 236,10</b>	<b>1 016 224</b>	<b>397 090</b>	<b>397 360</b>
z toho :				
Bežné výdavky	342 547,45	393 590	397 090	397 360
Kapitálové výdavky	107 688,65	622 634	0	0
Finančné výdavky	0,00	0	0	0

## 8.Informácia o vývoji obce z pohľadu účtovníctva

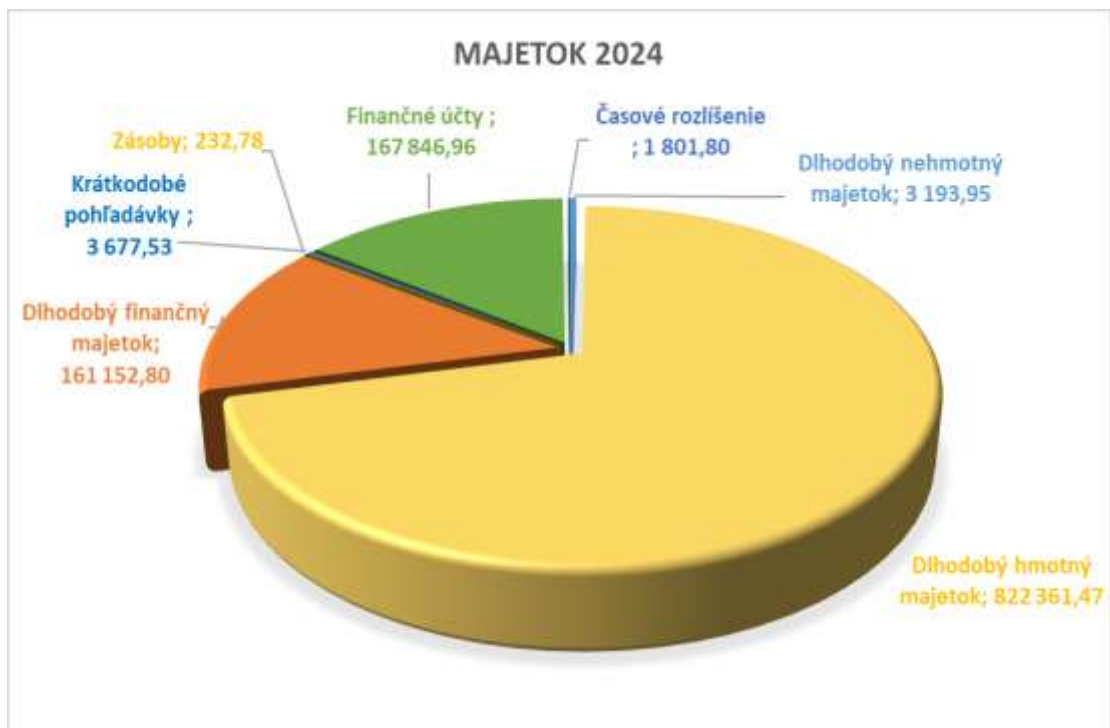

### 8.1.Majetok

Názov	Skutočnosť k 31.12.2023	Skutočnosť k 31.12.2024
<b>Majetok spolu</b>	<b>1 113,726,00</b>	<b>1 160 267,29</b>
<b>Neobežný majetok spolu</b>	<b>938 236,82</b>	<b>986 708,22</b>
z toho :		
Dlhodobý nehmotný majetok	4 679,43	3 193,95
Dlhodobý hmotný majetok	772 404,59	822 361,47
Dlhodobý finančný majetok	161 152,80	161 152,80
<b>Obežný majetok spolu</b>	<b>174 148,68</b>	<b>171 757,27</b>
z toho :		
Zásoby	0,00	232,78
Zúčtovanie medzi subjektami VS		
Dlhodobé pohľadávky		
Krátkodobé pohľadávky	3 511,18	3 677,53
Finančné účty	170 637,50	167 846,96
Poskytnuté návratné fin. výpomoci dlh.		
Poskytnuté návratné fin. výpomoci krát.		
<b>Časové rozlíšenie</b>	<b>1 340,50</b>	<b>1 801,80</b>



## 8.2.Zdroje krytia

Názov	Skutočnosť k 31.12.2023	Skutočnosť k 31.12.2024
<b>Vlastné imanie a záväzky spolu</b>	<b>1 113 726,00</b>	<b>1 160 267,29</b>
<b>Vlastné imanie</b>	<b>837 868,95</b>	<b>848 103,82</b>
z toho :		
Oceňovacie rozdiely		
Fondy		
Výsledok hospodárenia	837 868,95	848 103,82
<b>Záväzky</b>	<b>17 858,31</b>	<b>50 529,11</b>
z toho :		
Rezervy	1 000,00	0,00
Zúčtovanie medzi subjektami VS		
Dlhodobé záväzky	1 143,67	27 337,22
Krátkodobé záväzky	15 714,64	23 191,89
Bankové úvery a výpomoci	0,00	0,00
<b>Časové rozlíšenie</b>	<b>257 998,74</b>	<b>261 634,36</b>

## 8.3.Pohl'adávky

Pohl'adávky	Zostatok k 31.12 2023	Zostatok k 31.12 2024

Pohľadávky do lehoty splatnosti	3 511,18	3 677,53
Pohľadávky po lehote splatnosti	588,66	0,00

#### 8.4.Záväzky

Záväzky	Zostatok k 31.12 2023	Zostatok k 31.12 2024
Záväzky do lehoty splatnosti	16 858,31	50 529,11
Záväzky po lehote splatnosti	0,00	0,00

- nárast záväzkov je z dôvodu úhrady investičnej zábezpeky firiem prihlásených do verejného obstarávania na stavbu „ Zvýšenie energetickej hospodárnosti budovy KD Vlašky“.

#### 9.Hospodársky výsledok za 2024 - vývoj nákladov a výnosov

Názov	Skutočnosť k 31.12.2023	Skutočnosť k 31.12.2024
<b>Náklady</b>	<b>387 270,12</b>	<b>411 143,31</b>
50 – Spotrebované nákupy	62 024,80	61 616,05
51 – Služby	78 910,27	61 100,81
52 – Osobné náklady	183 827,52	206 338,78
53 – Dane a poplatky	0,00	0,00
54 – Ostatné náklady na prevádzkovú činnosť	14 615,29	16 853,85
55 – Odpisy, rezervy a OP z prevádzkovej a finančnej činnosti a zúčtovanie časového rozlíšenia	43 644,10	55 640,61
56 – Finančné náklady	746,14	309,90
57 – Mimoriadne náklady	0	0
58 – Náklady na transfery a náklady z odvodov príjmov	3 502,00	9 283,31
59 – Dane z príjmov	0	0
<b>Výnosy</b>	<b>406 811,33</b>	<b>421 378,18</b>
60 – Tržby za vlastné výkony a tovar	10 004,71	12 937,72
61 – Zmena stavu vnútroorganizačných služieb	0	0
62 – Aktivácia	0	0
63 – Daňové a colné výnosy a výnosy z poplatkov	333 195,56	355 242,33

64 – Ostatné výnosy	<b>14 743,83</b>	<b>5 816,77</b>
65 – Zúčtovanie rezerv a OP z prevádzkovej a finančnej činnosti a zúčtovanie časového rozlíšenia	<b>900,00</b>	<b>1 000,00</b>
66 – Finančné výnosy	<b>0</b>	<b>0</b>
67 – Mimoriadne výnosy	<b>0</b>	<b>0</b>
69 – Výnosy z transferov a rozpočtových príjmov v obciach, VÚC a v RO a PO zriadených obcou alebo VÚC	<b>47 967,23</b>	<b>46 381,36</b>
<b>Hospodársky výsledok /+ kladný HV, - záporný HV/</b>	<b>19 541,21</b>	<b>10 234,87</b>

Hospodársky výsledok kladný v sume 10 234,87 EUR bol zúčtovaný na účet 428 024 - nevysporiadaný výsledok hospodárenia za rok 2024.

## 10.Ostatné dôležité informácie

### 10.1.Prijaté granty a transfery

V roku 2024 obec prijala nasledovné granty a transfery:

Poskytovateľ	Účelové určenie grantov a transferov	Suma prijatých prostriedkov v EUR
MF SR	krytie výpadku príjmov z dane FO	4 801,00
DPO SR	DHZ	4 400,00
Okresný úrad L.Mikuláš	CO	206,88
Okresný úrad Žilina	deti s predšk. dochádzkou	6 539,00
Ministerstvo dopravy SR	úsek CD	27,26
Okresný úrad L. Mikuláš	voľby	2 826,91
ÚPSVaR Liptovský Mikuláš	stravu deti s predškolskou výchovou	2 272,20
Enviromentálny fond	separovaný zber	1 953,79
Ministerstvo dopravy SR	stavebný úsek	1 029,15
Okresný úrad Lipt-Mikuláš	REGOB a register adries	239,03
Okresný úrad Žilina	úsek ŽP	76,36
Zvernica	beh o pohár starostu obce	400,00

### 10.2.Poskytnuté dotácie

V roku 2024 obec poskytla zo svojho rozpočtu dotácie v zmysle VZN č.7/2010 o poskytovaní dotácií z rozpočtu obce Vlachy:

Prijímateľ dotácie	Účelové určenie dotácie	Suma poskytnutých prostriedkov v EUR
Telovýchovná jednota - bežné výdavky	bežné výdavky	3 300,00 EUR
CVČ - bežné výdavky	bežné výdavky	400,00 EUR
Rímskokatolícka cirkev – bežné výdavky	bežné výdavky	300,00 EUR
ECAV- bežné výdavky	bežné výdavky	350,00 EUR

### 10.3.Významné investičné akcie v roku 2024

Najvýznamnejšie investičné akcie realizované v roku 2024:

- rekonštrukcia KD Vlachy,
- príprava projektov KD Vlašky,
- rekonštrukcia MK Krmeš,
- rozšírenie VO Vlašky a VO Krmeš,
- rekonštrukcia plynovej kotolne OcÚ,
- rekonštrukcia fotovoltaiiky OcÚ,
- nákup malotraktora s príslušenstvom.

### 10.4.Predpokladaný budúci vývoj činnosti

Predpokladané investičné akcie realizované v budúcom roku:

- Rekonštrukcia miestnych komunikácií,
- Rekonštrukcia KD Vlašky
- Detské ihrisko Krmeš,
- Detské ihrisko pri MŠ

### 10.5.Udalosti osobitného významu po skončení účtovného obdobia

Obec nezaznamenala žiadnu udalosť osobitného významu po skončení účtovného obdobia, za ktoré sa vyhotovuje výročná správa.

### 10.6.Významné riziká a neistoty, ktorým je účtovná jednotka vystavená

Obec nevedie žiadny súdny spor.

Vypracoval: Iveta Moravčíková

Schválil: Róbert Klubica

Vo Vlachoch, dňa 21.5.2025