



Výročná správa 2024

09.12.2025

Kromberg & Schubert s.r.o., Priemyselný areál 3206, 946 03 Kolárovo

Obsah

Profil spoločnosti	3
Organizačná štruktúra	4
Finančné ukazovatele	5
Zamestnanci	6
Predaj	6
Rozhodnutie o hospodárskom výsledku	7
Životné prostredie	7
System riadenia kvality	7
Výskum a vývoj	8
Očakávania 2025	8
Riziká a neistoty	9
Udalosti osobitného významu	9
Organizačná zložka, akcie spoločnosti	9
Účtovná závierka	10



Profil spoločnosti

Spoločnosť Kromberg & Schubert s.r.o. bola zložená 3.5.1995 a zapísaná do Obchodného registra Okresného súdu v Nitre dňa 13.7.1995, oddiel Sro, vložka č. 11151/N. Výška základného imania je 8.000.000 EUR.

Spoločníkom s 100% podielom je spoločnosť Kromberg & Schubert Austria GmbH & Co. KG, Ungargasse 111, Oberpullendorf, Rakúska republika. Hlavnou materskou spoločnosťou skupiny Kromberg & Schubert je Kromberg & Schubert GmbH, Wuppertal, Nemecko.

Hlavnou činnosťou spoločnosti je výroba elektrických zariadení pre motory a vozidlá (výroba káblových zväzkov). Vedľajšími činnosťami sú výskum a vývoj v oblasti prírodných a technických vied, nákup a predaj tovaru.

Štatutárnym zástupcom spoločnosti je Jaroslav Hric a Karlo Zeller, ktorí konajú spoločne.

Priekopnícky duch a inovatívne podnikanie s rovnou hierarchiou umožnili neustále rozširovanie a globalizáciu skupiny Kromberg & Schubert. S viac ako 50 000 zamestnancami vo viac ako 40 pobočkách je dnes spoločnosť Kromberg & Schubert jedným z popredných svetových dodávateľov elektrických systémov, káblov a plastových komponentov.

Kľúčom k úspechu je firemná kultúra: Nadšenie a motivácia poskytovať kreatívne produktové riešenia sú motormi interdisciplinárnych tímov, ktoré sústreďujú svoju energiu na rozpoznanie trendov na trhu a tiež na riešenie individuálnych požiadaviek našich zákazníkov.



Organizačná štruktúra

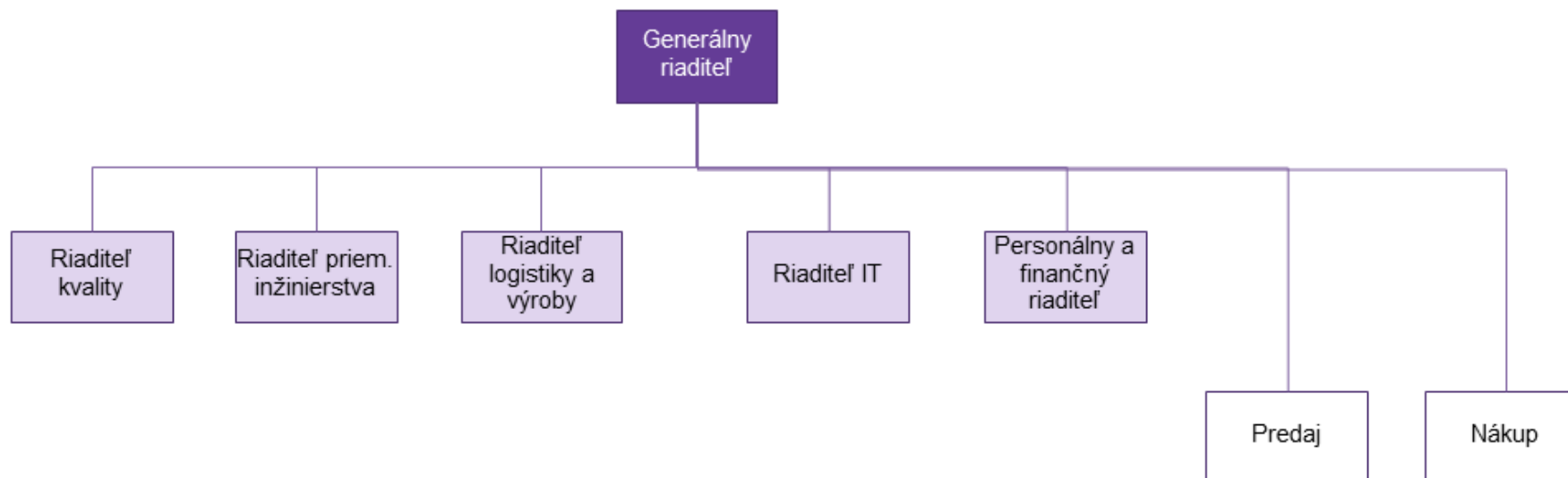

Finančné ukazovatele

Bilančné ukazovatele	2024	2023
stupeň finančnej nezávislosti (vlastný kapitál/celkový kapitál)	45,42%	50,63%
I. stupeň krytia stálych aktív (vlastný kapitál/stále aktíva)	90,63%	135,30%
II. stupeň krytia stálych aktív (vlastný kapitál+dlh.cudzí kapitál/stále aktíva)	112,05%	153,71%
obrátka pohľadávok (tržby/pohľadávky)	9,70	13,80

Analýza rentability	2024	2023
Rentabilita vlastného kapitálu (zisk po zdan./vlastný kapitál)	12,21%	11,52%
Rentabilita tržieb (zisk po zdan./tržby)	2,18%	1,74%
Obrátka kapitálu (tržby/celkový kapitál)	2,54	3,35

Analýza likvidity	2024	2023
Likvidita I. stupňa (finančné účty/krátk.cudzí kapitál)	14,01%	37,96%
Likvidita II. stupňa (obežné aktíva/krátk.cudzí kapitál)	250,98%	289,65%
Pracovný kapitál (obežné aktíva - krátk.cudzí kapitál)	13 110 601	12 984 923

Zamestnanci

Neustále nároky na kvalitu vyrábanej produkcie kladu veľký dôraz i na zamestnancov, na ich odborný rast, na prácu s informačnými technológiami a profesijnú zručnosť. Personálna a mzdová politika je preto koncipovaná tak, aby zabezpečovala zvyšovanie produktivity práce, kvality vyrábanej produkcie, ako i ďalší rozvoj vedomostí a schopností zamestnancov.

V roku 2024 naša spoločnosť zamestnávala v priemere 1 113 zamestnancov, evidenčný stav zamestnancov k 31.12.2024 bol 1 123.

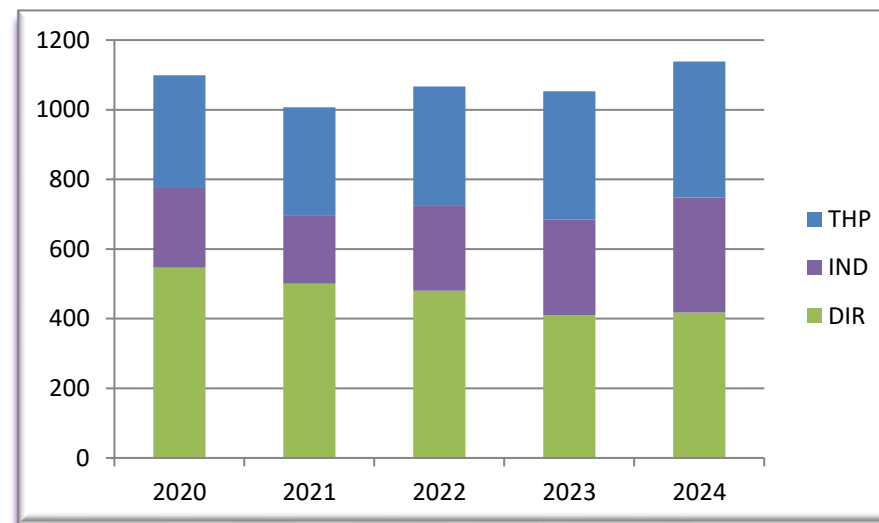

Predaj

Predaj vlastných výrobkov a služieb dosiahol v roku 2024 úroveň 88.350 tisíc EUR, čo predstavuje pokles o 11,9% oproti predchádzajúcemu roku (2023: 100.250 tisíc EUR). Na vývoj predaja ako aj na celkový výsledok hospodárenia najviac vplývala geopolitická a ekonomická neistota aj keď priame dôsledky na spoločnosť boli obmedzené. Spoločnosť ovplyvňovala aj nestabilita zákazníckych požiadaviek a nestabilita dodávateľského reťazca a tiež ukončenie sériovej výroby jedného z projektov.

Spoločnosť v roku 2024 vyrobila 11 miliónov kusov káblových zväzkov a komponentov pre káblové zväzky, v roku 2023 to bolo 12 miliónov kusov.

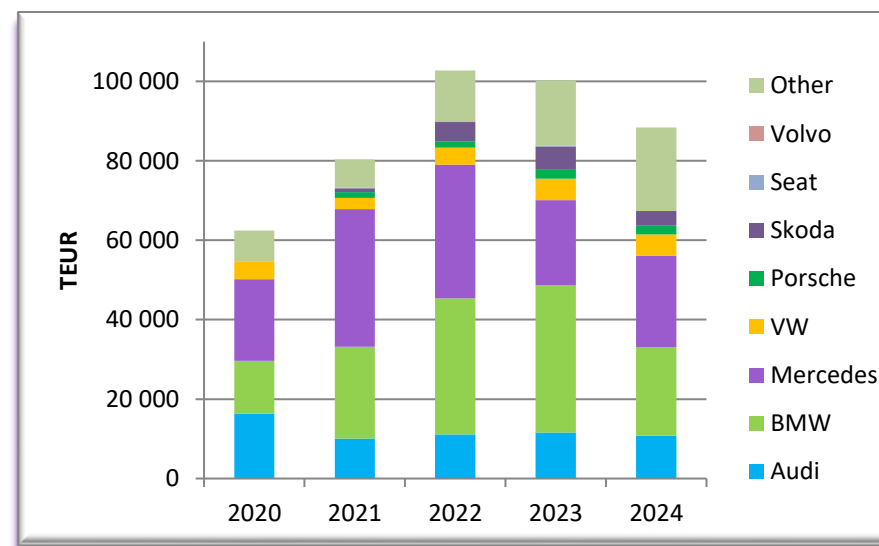

Rozhodnutie o hospodárskom výsledku

Valné zhromaždenie dňa 06.05.2025 schválilo účtovnú závierku za rok 2024. Hospodársky výsledok – zisk vo výške 2.086.171 EUR bude na základe rozhodnutia valného zhromaždenia rozdelený nasledovne:

- 1.000.000 EUR prevedenie na účet nerozdeleného zisku,
- 1.086.171 EUR vyplatenie dividend spoločníkovi.

Životné prostredie

Spoločnosť vedie odpadové hospodárstvo v súlade s predpismi a tiež sa stará o dodržiavanie predpisov v rámci ochrany ovzdušia ako aj zákona o vodách. Spoločnosť je certifikovaná v rámci ochrany životného prostredia podľa ISO 14001: 2015.

System riadenia kvality

Spoločnosť je držiteľom certifikátu Systému riadenia kvality podľa normy IATF 16949: 2016, ktorý je podmienený každoročným periodickým overovacím auditom.

System manažérstva bezpečnosti a ochrany zdravia pri práci

Spoločnosť získala v priebehu roku 2020 certifikát Systému manažérstva bezpečnosti a ochrany zdravia pri práci ISO 45001.



CERTIFICATE

This is to certify that

Kromberg & Schubert s.r.o.
Priemyselný areál 3208
94803 Kolorovo
Slovakia

has implemented and maintains a **Quality Management System**.

Scope:
Design and manufacturing of harnesses

An audit, conducted and documented in a report, has verified that this quality management system fulfills the requirements of the following International Automotive Standard:

IATF 16949:2016
(with product design)

Certificate registration no.	296006 IATF16
Main certificate registration no.	295911 IATF16
Issuing date	2021-05-25
This certificate is valid until	2024-05-24
IATF No.	0401283

2-IAO-QMC-01001

For and on behalf of DQS

Markus Bieher
Markus Bieher
Managing Director, DQS GmbH

Michael Drachsel
Michael Drachsel
Managing Director, DQS Holding GmbH

IATF Contract Office: DQS Holding GmbH, Konrad-Adenauer-Allee 8-10, 61118 Bad Vilbel, Germany
Issuing Office: DQS GmbH, August-Schanz-Strasse 21, 60433 Frankfurt am Main, Germany

1 / 2

Výskum a vývoj

Vývoj nových produktov sa realizuje v rámci koncernu v Nemecku. Časť vývojových prác je realizovaná v rámci organizačnej zložky v ČR, náklady na výskum a vývoj neaktivované za rok 2024 boli vo výške 1.392.974 EUR.

Očakávania 2025

V roku 2025 očakáva spoločnosť predaj na úrovni 131,45 milióna EUR a zisk vo výške približne 3,8 milióna EUR. Očakáva pokračovanie výroby káblových zväzkov pre významné automobilky (AUDI, DAIMLER, VW, BMW a Škoda) ako aj pre ich subdodávateľov a tiež výrobu čiastkových káblových zväzkov pre iné výrobné závody v rámci skupiny. V roku 2025 plánuje spoločnosť naďalej investovať do nových výrobných liniek na výrobu dátových sietí pre nového generácie vozidiel a zároveň bude implementovať projekty na znižovanie nákladov na energie a získavanie energie z obnoviteľných zdrojov. V priebehu roku 2025 plánuje spoločnosť investovať do dostavby administratívnej budovy.

V personálnej oblasti sa spoločnosť bude zameriavať na zvyšovanie efektivity vo výrobných a nevýrobných oblastiach a bude pokračovať vo zvyšovaní kvalifikácie svojich zamestnancov. Spoločnosť predpokladá mierny nárast počtu zamestnancov, približne na úroveň 1.180 zamestnancov.

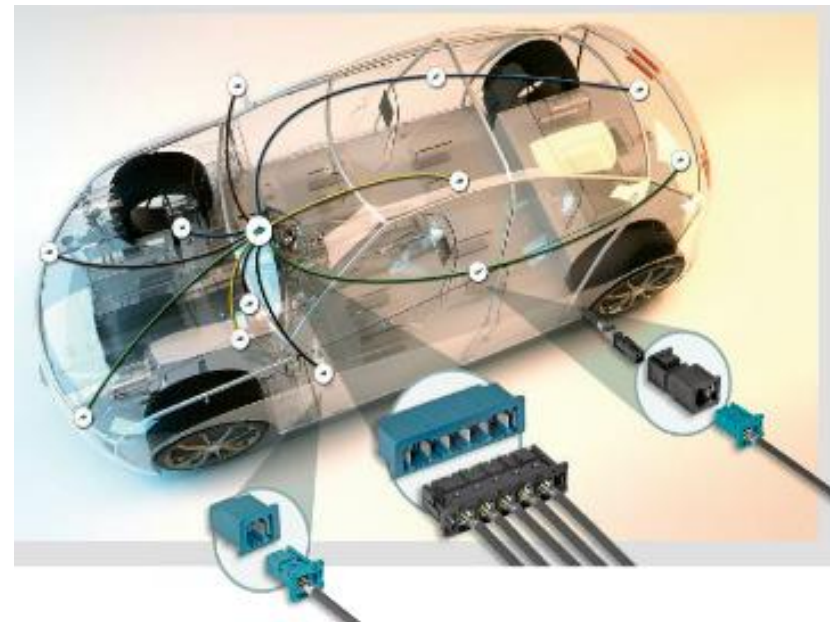

Riziká a neistoty

Spoločnosť ako dodávateľ káblových zväzkov pre automobilový priemysel je nepriamo vystavená nákupným trendom. Predpokladané trendy budúceho vývoja smerujú k stabilnému vývoju. Spoločnosti nie sú známe riziká a neistoty, ktoré by negatívnym spôsobom ovplyvnili existenciu spoločnosti v budúcnosti.

Udalosti osobitného významu

Spoločnosti nie sú známe žiadne skutočnosti, ktoré vznikli po dni, ku ktorému je zostavená účtovná závierka, ktoré by významnejším spôsobom menili výsledky účtovnej závierky za rok 2024, resp. by významnejším spôsobom ovplyvnili činnosť spoločnosti v nasledujúcich účtovných obdobiach.

Organizačná zložka, akcie spoločnosti

Spoločnosť Kromberg & Schubert s.r.o. má organizačnú zložku v zahraničí, v Českej republike: Kromberg & Schubert s.r.o. – organizačná zložka, Podebradova 2842/1, Plzeň.

Nevlastní akcie iných spoločností a nemá obchodný podiel v ďalších spoločnostiach, nevlastní žiadne vlastné obchodné podiely.

Účtovná závierka

- ❖ Súvaha
- ❖ Výkaz ziskov a strát
- ❖ Poznámky



DODATOK SPRÁVY NEZÁVISLÉHO AUDÍTORA k výročnej správe

v zmysle § 27 odsek 6 zákona č. 423/2015 Z.z. o štatutárnom audite a o zmene a doplnení zákona č. 431/2002 Z. z. o účtovníctve v znení neskorších predpisov (ďalej len „zákon o štatutárnom audite“)

Spoločníkovi a štatutárnemu orgánu spoločnosti KROMBERG & Schubert, s.r.o.

Overili sme účtovnú závierku spoločnosti KROMBERG & Schubert, s.r.o. (ďalej aj „Spoločnosť“) k 31. decembru 2024, priloženú k výročnej správe Spoločnosti, ku ktorej sme dňa 28.01.2025 vydali správu nezávislého audítora z auditu účtovnej závierky v nasledujúcom znení:

Správa z auditu účtovnej závierky

Názor

Uskutočnili sme audit účtovnej závierky spoločnosti KROMBERG & Schubert, s.r.o. („Spoločnosť“), ktorá obsahuje súvahu k 31. decembru 2024, výkaz ziskov a strát za rok končiaci sa k uvedenému dátumu, a poznámky, ktoré obsahujú súhrn významných účtovných zásad a účtovných metód.

Podľa nášho názoru, priložená účtovná závierka poskytuje pravdivý a verný obraz finančnej situácie Spoločnosti k 31. decembru 2024 a výsledku jej hospodárenia za rok končiaci sa k uvedenému dátumu podľa zákona č. 431/2002 Z.z. o účtovníctve v znení neskorších predpisov (ďalej len „zákon o účtovníctve“).

Základ pre názor

Audit sme vykonali podľa medzinárodných audítorských štandardov (International Standards on Auditing - ISA). Naša zodpovednosť podľa týchto štandardov je uvedená v odseku Zodpovednosť audítora za audit účtovnej závierky. Od Spoločnosti sme nezávislí podľa ustanovení zákona č. 423/2015 o štatutárnom audite a o zmene a doplnení zákona č. 431/2002 Z. z. o účtovníctve v znení neskorších predpisov (ďalej len „zákon o štatutárnom audite“) týkajúcich sa etiky, vrátane Etického kódexu audítora, relevantných pre náš audit účtovnej závierky a splnili sme aj ostatné požiadavky týchto ustanovení týkajúcich sa etiky. Sme presvedčení, že audítorské dôkazy, ktoré sme získali, poskytujú dostatočný a vhodný základ pre náš názor.

Zodpovednosť štatutárneho orgánu a osôb poverených spravovaním za účtovnú závierku

Štatutárny orgán je zodpovedný za zostavenie tejto účtovnej závierky podľa zákona o účtovníctve a za tie interné kontroly, ktoré považuje za potrebné na zostavenie účtovnej závierky, ktorá neobsahuje významné nesprávnosti, či už v dôsledku podvodu alebo chyby.

Pri zostavovaní účtovnej závierky je štatutárny orgán zodpovedný za zhodnotenie schopnosti Spoločnosti nepretržite pokračovať vo svojej činnosti, za opísanie skutočností týkajúcich sa nepretržitého pokračovania v činnosti, ak je to potrebné, a za použitie predpokladu nepretržitého pokračovania v činnosti v účtovníctve, ibaže by mal v úmysle Spoločnosť zlikvidovať alebo ukončiť jej činnosť, alebo by nemal inú realistickú možnosť než tak urobiť.

Osoby poverené spravovaním sú zodpovedné za dohľad nad procesom finančného výkazníctva Spoločnosti.

DODATOK SPRÁVY NEZÁVISLÉHO AUDÍTORA k výročnej správe

v zmysle § 27 odsek 6 zákona č. 423/2015 Z.z. o štatutárnom audite a o zmene a doplnení zákona č. 431/2002 Z. z. o účtovníctve v znení neskorších predpisov (ďalej len „zákon o štatutárnom audite“)

Spoločníkovi a štatutárnemu orgánu spoločnosti KROMBERG & Schubert, s.r.o.

Zodpovednosť audítora za audit účtovnej závierky

Našou zodpovednosťou je získať primerané uistenie, či účtovná závierka ako celok neobsahuje významné nesprávnosti, či už v dôsledku podvodu alebo chyby, a vydať správu audítora, vrátane názoru. Primerané uistenie je uistenie vysokého stupňa, ale nie je zárukou toho, že audit vykonaný podľa medzinárodných audítorských štandardov vždy odhalí významné nesprávnosti, ak také existujú. Nesprávnosti môžu vzniknúť v dôsledku podvodu alebo chyby a za významné sa považujú vtedy, ak by sa dalo odôvodnene očakávať, že jednotlivo alebo v súhrne by mohli ovplyvniť ekonomické rozhodnutia používateľov, uskutočnené na základe tejto účtovnej závierky.

V rámci auditu uskutočneného podľa medzinárodných audítorských štandardov, počas celého auditu uplatňujeme odborný úsudok a zachovávame profesionálny skepticizmus. Okrem toho:

- Identifikujeme a posudzujeme riziká významnej nesprávnosti účtovnej závierky, či už v dôsledku podvodu alebo chyby, navrhujeme a uskutočňujeme audítorské postupy reagujúce na tieto riziká a získavame audítorské dôkazy, ktoré sú dostatočné a vhodné na poskytnutie základu pre náš názor. Riziko neodhalenia významnej nesprávnosti v dôsledku podvodu je vyššie ako toto riziko v dôsledku chyby, pretože podvod môže zahŕňať tajnú dohodu, falšovanie, úmyselné vynechanie, nepravdivé vyhlásenie alebo obídenie internej kontroly.
- Oboznamujeme sa s internými kontrolami relevantnými pre audit, aby sme mohli navrhnúť audítorské postupy vhodné za daných okolností, ale nie za účelom vyjadrenia názoru na efektívnosť interných kontrol Spoločnosti.
- Hodnotíme vhodnosť použitých účtovných zásad a účtovných metód a primeranosť účtovných odhadov a uvedenie s nimi súvisiacich informácií, uskutočnené štatutárnym orgánom.
- Robíme záver o tom, či štatutárny orgán vhodne v účtovníctve používa predpoklad nepretržitého pokračovania v činnosti a na základe získaných audítorských dôkazov záver o tom, či existuje významná neistota v súvislosti s udalosťami alebo okolnosťami, ktoré by mohli významne spochybniť schopnosť Spoločnosti nepretržite pokračovať v činnosti. Ak dospejeme k záveru, že významná neistota existuje, sme povinní upozorniť v našej správe audítora na súvisiace informácie uvedené v účtovnej závierke alebo, ak sú tieto informácie nedostatočné, modifikovať náš názor. Naše závery vychádzajú z audítorských dôkazov získaných do dátumu vydania našej správy audítora. Budúce udalosti alebo okolnosti však môžu spôsobiť, že spoločnosť prestane pokračovať v nepretržitej činnosti.
- Hodnotíme celkovú prezentáciu, štruktúru a obsah účtovnej závierky vrátane informácií v nej uvedených, ako aj to, či účtovná závierka zachytáva uskutočnené transakcie a udalosti spôsobom, ktorý vedie k ich vernému zobrazeniu.

So štatutárnym orgánom komunikujeme okrem iných záležitostí plánovaný rozsah a časový harmonogram auditu a významné zistenia z auditu, vrátane významných nedostatkov v interných kontrolách, ktoré identifikujeme počas nášho auditu.

**DODATOK SPRÁVY NEZÁVISLÉHO AUDÍTORA
k výročnej správe**

v zmysle § 27 odsek 6 zákona č. 423/2015 Z.z. o štatutárnom audite a o zmene a doplnení zákona č. 431/2002 Z. z. o účtovníctve v znení neskorších predpisov (ďalej len „zákon o štatutárnom audite“)

Spoločníkovi a štatutárnemu orgánu spoločnosti KROMBERG & Schubert, s.r.o.

Správa k ďalším požiadavkám zákonov a iných právnych predpisov*Správa k informáciám, ktoré sa uvádzajú vo výročnej správe – dodatok správy nezávislého audítora*

Štatutárny orgán je zodpovedný za informácie uvedené vo výročnej správe, zostavenej podľa požiadaviek zákona o účtovníctve. Náš vyššie uvedený názor na účtovnú závierku sa nevzťahuje na iné informácie vo výročnej správe.

V súvislosti s auditom účtovnej závierky je našou zodpovednosťou oboznámenie sa s informáciami uvedenými vo výročnej správe a zváženie, či tieto informácie nie sú vo významnom nesúlade s auditovanou účtovnou závierkou alebo našimi poznatkami, ktoré sme získali počas auditu účtovnej závierky, alebo sa inak zdajú byť významne nesprávne.

Zvážili sme, či výročná správa Spoločnosti obsahuje informácie, ktorých uvedenie vyžaduje zákon o účtovníctve.

Na základe prác vykonaných počas auditu účtovnej závierky, podľa nášho názoru:

- informácie uvedené vo výročnej správe zostavenej za rok 2024 sú v súlade s účtovnou závierkou za daný rok,
- výročná správa obsahuje informácie podľa zákona o účtovníctve.

Okrem toho, na základe našich poznatkov o účtovnej jednotke a situácii v nej, ktoré sme získali počas auditu účtovnej závierky, sme povinní uviesť, či sme zistili významné nesprávnosti vo výročnej správe, ktorú sme sa obdržali pred dátumom vydania tejto správy audítora. V tejto súvislosti neexistujú zistenia, ktoré by sme mali uviesť.



Mihályi

BMB Partners s.r.o.
Zámocká 34, 811 01 Bratislava
Licencia SKAU č. 245

Diana Mihályi
zodpovedný audítor
Licencia SKAU č.1013

Bratislava 15. decembra 2025

Úč POD

ÚČTOVNÁ ZÁVIERKA

podnikateľov v podvojnóm účtovníctve

zostavená k 3 1 . 1 2 . 2 0 2 4

Daňové identifikačné číslo 2 0 2 0 3 3 8 1 4 4	Účtovná závierka <input checked="" type="checkbox"/> riadna <input type="checkbox"/> mimoriadna <input type="checkbox"/> priebežná	Účtovná jednotka <input type="checkbox"/> malá <input checked="" type="checkbox"/> veľká (vyznačí sa x)	Mesiac Za obdobie od 0 1 do 1 2 Bezprostredne predchádzajúce obdobie do 1 2	Rok 2 0 2 4 2 0 2 4 2 0 2 3 2 0 2 3
IČO 3 1 3 9 8 6 9 3	Priložené súčasti účtovnej závierky <input checked="" type="checkbox"/> Súvaha (Úč POD 1-01) (v celých eurách) <input checked="" type="checkbox"/> Výkaz ziskov a strát (Úč POD 2-01) (v celých eurách) <input checked="" type="checkbox"/> Poznámky (Úč POD 3-01) (v celých eurách)			
SK NACE 2 9 . 3 1 . 0	Obchodné meno (názov) účtovnej jednotky K R O M B E R G & S c h u b e r t s . r . o .			
Sídlo účtovnej jednotky				
Ulica P r i e m y s e l n ý a r e á l		Číslo 3 2 0 6		
PŠČ 9 4 6 0 3	Obec K o l á r o v o			
Označenie obchodného registra a číslo zápisu obchodnej spoločnosti O k r e s n ý s ú d N i t r a 1 1 1 5 1 / N				
Telefónne číslo 0 3 5 7 8 4 6 8 0 0		Faxové číslo		
E-mailová adresa				
Zostavené dňa: 2 8 . 0 1 . 2 0 2 5	Schválená dňa: . .	Podpisový záznam štatutárneho orgánu účtovnej jednotky alebo člena štatutárneho orgánu účtovnej jednotky alebo podpisový záznam fyzickej osoby, ktorá je účtovnou jednotkou:		

Ozna- čenie a	STRANA AKTÍV	Číslo riadku	Bežné účtovné obdobie		Bezprostredne predchádzajúce účtovné obdobie	
			1	Brutto - časť 1		Netto 2
				Korekcia - časť 2		Netto 3
b	c					
	SPOLU MAJETOK r 02 + r 33 + r 74	01		61 088 231	37 614 899	
				23 473 332		31 697 450
A	Neobežný majetok r 03 + r 11 + r 21	02		34 655 361	15 802 889	
				18 852 472		11 862 021
AI	Dlhodobý nehmotný majetok súčet (r 04 až 10)	03		466 045	14 044	
				452 001		2 582
AI1	Aktivované náklady na vývoj (012) - /072, 091A/	04		0	0	
				0		0
2	Softvér (013) - /073, 091A/	05		108 907	1 589	
				107 318		2 582
3	Ocenené práva (014) - /074, 091A/	06		357 138	12 455	
				344 683		0
4	Goodwill (015) - /075, 091A/	07		0	0	
				0		0
5	Ostatný dlhodobý nehmotný majetok (019, 01X) - /079, 07X, 091A	08		0	0	
				0		0
6	Obstarávaný dlhodobý nehmotný majetok (041) - 093	09		0	0	
				0		0
7	Poskytnuté preddavky na dlhodobý nehmotný majetok (051) - 095A	10		0	0	
				0		0
AII	Dlhodobý hmotný majetok súčet (r 12 až 20)	11		34 189 316	15 788 845	
				18 400 471		11 859 439
AII1	Pozemky (031) - 092A	12		130 898	130 898	
				0		130 898
2	Stavby (021) - /081, 092A/	13		4 267 599	3 380 872	
				886 727		3 589 217
3	Samostatné hnutelné veci a súbory hnutelných vecí (022) - /082, 092A/	14		27 411 085	9 897 341	
				17 513 744		7 751 225

Súvaha
Úč POD 2 - 01

Ozna- čenie a	STRANA AKTÍV b	Číslo riadku c	Bežné účtovné obdobie		Bezprostredne predchádzajúce účtovné obdobie	
			1	Brutto - časť 1	Netto 2	Netto 3
				Korekcia - časť 2		
4	Pestovateľské celky trvalých porastov (025) - /085, 092A/	15		0	0	
				0		
5	Základné stádo a ťažné zvieratá (026) - /086,092A/	16		0	0	
				0	0	
6	Ostatný dlhodobý hmotný majetok (029, 02X, 032) - /089, 08X, 092A/	17		0	0	
				0	0	
7	Obstarávaný dlhodobý hmotný majetok (042)-/094/	18		1 041 517	1 041 517	
				0	338 585	
8	Poskytnuté preddavky na dlhodobý hmotný majetok (052) - 095A	19		1 338 217	1 338 217	
				0	49 514	
9	Opravná položka k nadobudnutému majetku (+/- 097) +/- 098	20		0	0	
				0	0	
AIII	Dlhodobý finančný majetok súčet (r 22 až 32)	21		0	0	
				0	0	
AIII1	Podielové cenné papiere a podiely v prepojených účtovných jednotkách (061A, 062A, 063A) - /096A/	22		0	0	
				0	0	
2	Podielové a cenné papiere a podiely s podielovou účasťou okrem v prepojených účtovných jednotkách (062A) - /096A/	23		0	0	
				0	0	
3	Ostatné realizovateľné cenné papiere a podiely (063A) - /096A/	24		0	0	
				0	0	
4	Pôžičky prepojeným účtovným jednotkám (066A) - /096A/	25		0	0	
				0	0	
5	Pôžičky v rámci podielovej účasti okrem prepojeným účtovným jednotkám (066A) - /096A/	26		0	0	
				0	0	
6	Ostatné pôžičky (067A) - /096A/	27		0	0	
				0	0	
7	Dlhové cenné papiere a ostatný dlhodobý finančný majetok (065A, 069A, 06XA) - /096A/	28		0	0	
				0	0	

Súvaha
Úč POD 2 - 01

Ozna- čenie a	STRANA AKTÍV b	Číslo riadku c	Bežné účtovné obdobie		Bezprostredne predchádzajúce účtovné obdobie	
			1	Brutto - časť 1	Netto 2	Netto 3
				Korekcia - časť 2		
8	Pôžičky a ostatný dlhodobý finančný majetok so zostatkovou dobou splatnosti najviac jeden rok (066A, 067A, 069A, 06XA) - /096A/	29	0	0	0	0
9	Účty v bankách s dobou viazanosti dlhšou ako jeden rok (22XA)	30	0	0	0	0
10	Obstarávaný dlhodobý finančný majetok (043) - /096A/	31	0	0	0	0
11	Poskytnuté preddavky na dlhodobý finančný majetok (053) - /095A/	32	0	0	0	0
B	Obežný majetok r 34 + r 41 + r 53 + r 66 + r 71	33	26 415 089	21 794 229		
			4 620 860		19 831 703	
BI	Zásoby súčet (r 35 až 40)	34	11 929 340	7 321 524		
			4 607 816		6 697 973	
BI1	Materiál (112, 119, 11X) - /191, 19X/	35	10 889 603	6 281 787		
			4 607 816		5 930 210	
2	Nedokončená výroba a polotovary vlastnej výroby (121, 122, 12X) - /192, 193, 19X/	36	374 958	374 958		
			0		568 952	
3	Výrobky (123) - /194/	37	382 203	382 203		
			0		191 552	
4	Zvieratá (124) - /195/	38	0	0		
			0		0	
5	Tovar (132, 133, 13X, 139) - /196, 19X/	39	282 576	282 576		
			0		7 259	
6	Poskytnuté preddavky na zásoby (314A) - 391A	40	0	0		
			0		0	
BII	Dlhodobé pohľadávky súčet (r 42 + r 46 až r 52)	41	2 888 412	2 888 412		
			0		2 121 623	
BIII1	Pohľadávky z obchodného styku súčet (r 43 až r 45)	42	0	0		
			0		0	

Súvaha
Úč POD 2 - 01

Ozna- čenie a	STRANA AKTÍV b	Číslo riadku c	Bežné účtovné obdobie		Bezprostredne predchádzajúce účtovné obdobie	
			1	Brutto - časť 1	Netto 2	
				Korekcia - časť 2	Netto 3	
1a	Pohľadávky z obchod- ného styku voči prepojeným účtovným jednotkám (311A, 312A, 313A, 314A, 315A, 31XA) - /391A/	43	0	0	0	
			0		0	
1b	Pohľadávky z obchodné- ho styku v rámci podielovej účasti okrem pohľadávok voči prepojeným účtovným jednotkám (311A, 312A, 313A, 314A, 315A, 31XA) - /391A/	44	0	0	0	
			0		0	
1c	Ostatné pohľadávky z obchodného styku (311A, 312A, 313A, 314A, 315A, 31XA) - /391A/	45	0	0	0	
			0		0	
2	Čistá hodnota zákazky (316A)	46	0	0	0	
			0		0	
3	Ostatné pohľadávky voči prepojeným účtovným jednotkám (351A) - /391A/	47	0	0	0	
			0		0	
4	Ostatné pohľadávky v rámci podielovej účasti okrem pohľadávok voči prepojeným účtovným jednotkám (351A) - /391A/	48	0	0	0	
			0		0	
5	Pohľadávky voči spoločníkom, členom a združeníu (354A, 355A, 358A, 35XA) - 391A	49	0	0	0	
			0		0	
6	Pohľadávky z derivátových operácií (373A, 376A)	50	0	0	0	
			0		0	
7	Iné pohľadávky (335A, 336A, 33XA, 371A, 374A, 375A, 378A) - /391A/	51	0	0	0	
			0		0	
8	Odložená daňová pohľadávka (481A)	52	2 888 412	2 888 412		
			0		2 121 623	
BIII	Krátkodobé pohľadávky súčet (r 54 + r 58 až r 65)	53	10 380 569	10 367 525		
			13 044		8 412 917	
BIII1	Pohľadávky z obchodného styku súčet (r 55 až r 57)	54	9 864 933	9 851 889		
			13 044		7 700 737	
1a	Pohľadávky z obchodného styku voči prepojeným účtovným jednotkám (311A, 312A, 313A, 314A, 315A, 31XA) - /391A/	55	9 745 313	9 745 313		
			0		7 602 996	
1b	Pohľadávky z obchodného styku v rámci podielovej účasti okrem pohľadávok voči prepojeným účtovným jednotkám (311A, 312A, 313A, 314A, 315A, 31XA) - /391A/	56	0	0	0	
			0		0	

Súvaha
Úč POD 2 - 01

Ozna- čenie a	STRANA AKTÍV b	Číslo riadku c	Bežné účtovné obdobie		Bezprostredne predchádzajúce účtovné obdobie	
			1	Brutto - časť 1	Netto 2	Netto 3
				Korekcia - časť 2		
1c	Ostatné pohľadávky z obchodného styku (311A, 312A, 313A, 314A, 315A, 31XA) - /391A/	57		119 620	106 576	
				13 044		97 741
2	Čistá hodnota zákazky (316A)	58		0	0	
				0		0
3	Ostatné pohľadávky voči prepojeným účtovným jednotkám (351A) - /391A/	59		0	0	
				0		0
4	Ostatné pohľadávky v rámci podielovej účasti okrem pohľadávok voči prepojeným účtovným jednotkám (351A) - /391A/	60		0	0	
				0		0
5	Pohľadávky voči spoločníkom, členom a združeniu (354A, 355A, 358A, 35XA, 398A) - /391A/	61		0	0	
				0		0
6	Sociálne poistenie (336A) - /391A/	62		0	0	
				0		0
7	Daňové pohľadávky a dotácie (341, 342, 343, 345, 346, 347) - /391A/	63		495 736	495 736	
				0		697 355
8	Pohľadávky z derivátových operácií (373A, 376A)	64		0	0	
				0		0
9	Iné pohľadávky (335A, 33XA, 371A, 374A, 375A, 378A - /391A/	65		19 900	19 900	
				0		14 825
BIV	Krátkodobý finančný majetok súčet (r 67 až r 70)	66		0	0	
				0		0
BIV1	Krátkodobý finančný majetok v prepojených účtovných jednotkách (251A, 253A, 256A, 257A, 25XA) - /291A, 29XA/	67		0	0	
				0		0
2	Krátkodobý finančný majetok bez krátkodobého finančného majetku v prepojených účtovných jednotkách (251A, 253A, 256A, 257A, 25XA) - /291A, 29XA/	68		0	0	
				0		0
3	Vlastné akcie a vlastné obchodné podiely (252)	69		0	0	
				0		0
4	Obstarávaný krátkodobý finančný majetok (259, 314A) - /291A/	70		0	0	
				0		0

Súvaha
Úč POD 2 - 01

Ozna- čenie a	STRANA AKTÍV b	Číslo riadku c	Bežné účtovné obdobie		Bezprostredne predchádzajúce účtovné obdobie	
			1	Brutto - časť 1	Netto 2	Netto 3
				Korekcia - časť 2		
BV	Finančné účty r 72 + r 73	71	1 216 768		1 216 768	
			0		2 599 190	
BV1	Peniaze (211, 213, 21X)	72	0		0	
			0		0	
2	Účty v bankách (221A, 22X, +/- 261)	73	1 216 768		1 216 768	
			0		2 599 190	
C	Časové rozlíšenie (r 75 až r 78)	74	17 781		17 781	
			0		3 726	
C1	Náklady budúcich období dlhodobé (381A, 382A)	75	0		0	
			0		0	
2	Náklady budúcich období krátkodobé (381A, 382A)	76	17 781		17 781	
			0		3 726	
3	Príjmy budúcich období dlhodobé (385A)	77	0		0	
			0		0	
4	Príjmy budúcich období krátkodobé (385A)	78	0		0	
			0		0	
Ozna- čenie a	STRANA PASÍV b	Číslo riadku c	Bežné účtovné obdobie 4		Bezprostredne predchádzajúce účtovné obdobie 5	
	SPOLU VLASTNÉ IMANIE A ZÁVÄZKY r 80 + r 101 + r 141	79	37 614 899		31 697 450	
A	Vlastné imanie r 81 + r 85 + r 86 + r 87 + r 90 + r 93 + r 97 + r 100	80	17 086 171		16 048 974	
AI	Základné imanie súčet (r 82 až 84)	81	8 000 000		8 000 000	
AI1	Základné imanie (411 alebo +/- 491)	82	8 000 000		8 000 000	
2	Zmena základného imania +/- 419	83	0		0	
3	Pohľadávky za upísané vlastné imanie (/-/353)	84	0		0	
AII	Emisné ážio (412)	85	0		0	
AIII	Ostatné kapitálové fondy (413)	86	0		0	
AIV	Zákonné rezervné fondy r 88 + r 89	87	800 000		800 000	
AIV1	Zákonný rezervný fond a nedeliteľný fond (417A, 418, 421A, 422)	88	800 000		800 000	
2	Rerervný fond na vlastné akcie a vlastné podieľy (417A, 421A)	89	0		0	

Súvaha
Úč POD 2 - 01

Ozna- čenie a	STRANA PASÍV b	Číslo riadku c	Bežné účtovné obdobie 4	Bezprostredne predchádzajúce účtovné obdobie 5
AV	Ostatné fondy zo zisku r 91 + r 92	90	0	0
AV1	Štatutárne fondy (423, 42X)	91	0	0
2	Ostatné fondy (427, 42X)	92	0	0
AVI	Oceňovacie rozdiely z precenenia súčet (r 94 až r 96)	93	0	0
AVI1	Oceňovacie rozdiely z precenenia majetku a záväzkov (+/- 414)	94	0	0
2	Oceňovacie rozdiely z kapitálových účastín (+/- 415)	95	0	0
3	Oceňovacie rozdiely z precenenia pri zlúčení, splnutí a rozdelení (+/- 416)	96	0	0
AVII	Výsledok hospodárenia minulých rokov r 98 a r 99	97	6 200 000	5 400 000
AVII1	Nerozdelený zisk minulých rokov (428)	98	6 200 000	5 400 000
2	Neuhradená strata z minulých rokov (-/429)	99	0	0
AVIII	Výsledok hospodárenia za účtovné obdobie po zdanení /+/- r 01 - (r 81 + r 85 + r 86 + r 087 + r 90 + r 93 + r 97 + r 101 + r 141)	100	2 086 171	1 848 974
B	Závázky r 102 + r 118 + r 121 + r 122 + r 136 + r 139 + r 140	101	20 528 728	15 648 476
BI	Dlhodobé záväzky súčet (r 103 + r 107 až r 117)	102	4 253 831	2 313 839
BI1	Dlhodobé záväzky z obchodného styku súčet (r 104 až r 106)	103	0	0
1a	Závázky z obchodného styku voči prepojeným účtovným jednotkám (321A, 475A, 476A)	104	0	0
1b	Závázky z obchodného styku v rámci podielovej účasti okrem záväzkov voči prepojeným účtovným jednotkám (321A, 475A, 476A)	105	0	0
1c	Ostatné záväzky z obchodného styku (321A, 475A, 476A)	106	0	0
2	Čistá hodnota zakázky (316A)	107	0	0
3	Ostatné záväzky voči prepojeným účtovným jednotkám (471A, 47XA)	108	4 038 000	2 184 000
4	Ostatné záväzky v rámci podielovej účasti okrem záväzkov voči prepojeným účtovným jednotkám (471A, 47XA)	109	0	0
5	Ostatné dlhodobé záväzky (479A, 47XA)	110	0	0
6	Dlhodobé prijaté preddavky (475A)	111	0	0
7	Dlhodobé zmenky na úhradu (478A)	112	0	0
8	Vydané dlhopisy (473A/-/255A)	113	0	0
9	Závázky zo sociálneho fondu (472)	114	215 831	129 839
10	Iné dlhodobé záväzky (336A, 372A, 474A, 47XA)	115	0	0
11	Dlhodobé záväzky z derivátových operácií (373A, 377A)	116	0	0
12	Odložený daňový záväzok (481A)	117	0	0

Súvaha
Úč POD 2 - 01

Ozna- čenie a	STRANA PASÍV b	Číslo riadku c	Bežné účtovné obdobie 4	Bezprostredne predchádzajúce účtovné obdobie 5
BII	Dlhodobé rezervy r 119 + r 120	118	85 931	73 387
BII1	Zákonné rezervy (451A)	119	0	0
2	Ostatné rezervy (459A, 45XA)	120	85 931	73 387
BIII	Dlhodobé bankové úvery (461A, 46XA)	121	0	0
BIV	Krátkodobé záväzky súčet (r 123 + r 127 až r 135)	122	8 683 628	6 846 780
BIV1	Záväzky z obchodného styku súčet (r 124 až r 126)	123	5 223 632	3 843 240
1a	Záväzky z obchodného styku voči prepojeným účtovným jednotkám (321A, 322A, 326A, 32XA, 475A, 476A, 478A, 47XA)	124	1 339 948	556 718
1b	Záväzky z obchodného styku v rámci podielovej účasti okrem záväzkov voči prepojeným účtovným jednotkám (321A, 322A, 32XA, 475A, 476A, 478A, 47XA)	125	0	0
1c	Ostatné záväzky z obchodného styku (321A, 322A, 324A, 325A, 326A, 32XA, 475A, 476A, 478A, 47XA)	126	3 883 684	3 286 522
2	Čistá hodnota zakázky (316A)	127	0	
3	Ostatné záväzky voči prepojeným účtovným jednotkám (361A, 36XA, 471A, 47XA)	128	1 146 000	546 000
4	Ostatné záväzky v rámci podielovej účasti okrem záväzkov voči prepojeným účtovným jednotkám (361A, 36XA, 471A, 47XA)	129	0	0
5	Záväzky voči spoločníkom a združeniu (364, 365, 366, 367, 368, 398A, 478A, 479A)	130	0	0
6	Záväzky voči zamestnancom (331, 333, 33X, 479A)	131	1 307 141	1 211 182
7	Záväzky zo sociálneho poistenia (336A)	132	823 655	749 209
8	Daňové záväzky a dotácie (341, 342, 343, 345, 346, 347, 34X)	133	165 160	464 153
9	Záväzky z derivátových operácií (373A, 377A)	134	0	0
10	Iné záväzky (372A, 379A, 474A, 475A, 479A, 47XA)	135	18 040	32 996
BV	Krátkodobé rezervy r 137 + r 138	136	7 505 338	6 414 470
BV1	Zákonné rezervy (323A, 451A)	137	492 169	668 235
2	Ostatné rezervy (323A, 32X, 459A, 45XA)	138	7 013 169	5 746 235
BVI	Bežné bankové úvery (221A, 231, 232, 23X, 461A, 46XA)	139	0	0
BVII	Krátkodobé finančné výpomoci (241, 249, 24X, 473A, /-/255A)	140	0	0
C	Časové rozlíšenie súčet (r 142 až r 145)	141	0	0
C1	Výdavky budúcich období dlhodobé (383A)	142	0	0
2	Výdavky budúcich období krátkodobé (383A)	143	0	0
3	Výnosy budúcich období dlhodobé (384A)	144	0	0
4	Výnosy budúcich období krátkodobé (384A)	145	0	0

Výkaz ziskov a strát
Úč POD 2 - 01

Označenie a	Text b	Číslo riadku c	Skutočnosť	
			Bežné účtovné obdobie 1	Bezprostredne predchádzajúce účtovné obdobie 2
*	Čistý obrat (časť účt. tr. 6 podľa zákona)	01	95 567 403	106 280 185
**	Výnosy z hospodárskej činnosti spolu súčet (r. 03 až r. 09)	02	97 020 529	107 870 743
I.	Tržby z predaja tovaru (604, 607)	03	2 795 096	6 030 189
II.	Tržby z predaja vlastných výrobkov (601)	04	71 673 105	82 023 510
III.	Tržby z predaja služieb (602, 606)	05	21 099 202	18 226 486
IV.	Zmeny stavu vnútroorganizačných zásob (+/- účtová skupina 61)	06	-3 342	-182 049
V.	Aktivácia (účtová skupina 62)	07	0	0
VI.	Tržby z predaja dlhodobého nehmotného majetku a dlhodobého hmotného majetku a materiálu (641, 642)	08	1 278 740	1 160 336
VII.	Ostatné výnosy z hospodárskej činnosti (644, 645, 646, 648, 655, 657)	09	177 728	612 271
**	Náklady na hospodársku činnosť spolu r. 11 + r. 12 + r. 13 + r. 14 + r. 15 + r. 20 + r. 21 + r. 24 + r. 25 + r. 26	10	94 591 171	105 328 658
A.	Náklady vynaložené na obstaranie predaného tovaru (504, 507)	11	2 730 649	5 919 589
B.	Spotreba materiálu, energie a ostatných neskladovateľných dodávok (501, 502, 503)	12	47 258 699	58 823 823
C.	Opravné položky k zásobám (+/-) (505)	13	621 741	1 148 563
D.	Služby (účtová skupina 51)	14	5 899 614	5 822 340
E.	Osobné náklady súčet (r. 16 až 19)	15	33 969 177	30 531 585
E.1.	Mzdové náklady (521, 522)	16	24 013 499	21 642 993
2.	Odmeny členom orgánov spoločnosti a družstva (523)	17	0	0
3.	Náklady na sociálne poistenie (524, 525, 526)	18	8 596 709	7 547 205
4.	Sociálne náklady (527, 528)	19	1 358 969	1 341 387
F.	Dane a poplatky (účtová skupina 53)	20	43 940	37 972
G.	Odpisy a opravné položky k dlhodobému nehmotnému majetku a dlhodobému hmotnému majetku (r. 22 + r. 23)	21	3 052 418	2 462 064
G.1.	Odpisy dlhodobého nehmotného majetku a dlhodobého hmotného majetku (551)	22	3 052 418	2 554 084
2.	Opravné položky k dlhodobému nehmotnému majetku a dlhodobému hmotnému majetku (+/-) (553)	23	0	-92 020
H.	Zostatková cena predaného dlhodobého majetku a predaného materiálu (541, 542)	24	715 490	219 812
I.	Opravné položky k pohľadávkam (+/-) (547)	25	9 335	-4 970
J.	Ostatné náklady na hospodársku činnosť (543, 544, 545, 546, 548, 549, 555, 557)	26	290 108	367 880
***	Výsledok hospodárenia z hospodárskej činnosti (+/-) (r. 02 - r. 10)	27	2 429 358	2 542 085

Výkaz ziskov a strát
ÚČ POD 2 - 01

Označenie a	Text b	Číslo riadku c	Skutočnosť	
			Bežné účtovné obdobie 1	Bezprostredne predchádzajúce účtovné obdobie 2
*	Pridaná hodnota (r. 03 + r. 04 + r. 05 + r. 06 + r. 07) - (r. 11 + r. 12 + r. 13 + r. 14)	28	39 053 358	34 383 821
**	Výnosy z finančnej činnosti spolu r. 30 + r. 31 + r. 35 + r. 39 + r. 42 + r. 43 + r. 44	29	46 979	137 585
VIII.	Tržby z predaja cenných papierov a podielov (661)	30	0	0
IX.	Výnosy z dlhodobého finančného majetku súčet (r. 32 až r. 34)	31	0	0
IX.1.	Výnosy z cenných papierov a podielov od prepojených účtovných jednotiek (665A)	32	0	0
2.	Výnosy z cenných papierov a podielov v podielovej účasti okrem výnosov prepojených účtovných jednotiek (665A)	33	0	0
3.	Ostatné výnosy z cenných papierov a podielov (665A)	34	0	0
X.	Ostatné výnosy z krátkodobého finančného majetku súčet (r. 36 až r. 38)	35		
X.1.	Výnosy z krátkodobého finančného majetku od prepojených účtovných jednotiek (666A)	36	0	0
2	Výnosy z krátkodobého finančného majetku v podielovej účasti okrem výnosov prepojených účtovných jednotiek (666A)	37	0	0
3.	Ostatné výnosy z krátkodobého finančného majetku (666A)	38	0	0
XI.	Výnosové úroky (r. 40 + r. 41)	39	14	1
XI.1.	Výnosové úroky od prepojených účtovných jednotiek (662A)	40	0	0
2.	Ostatné výnosové úroky (662A)	41	14	1
XII.	Kurzové zisky (663)	42	46 965	137 584
XIII.	Výnosy z precenenia cenných papierov a výnosy z derivátových operácií (664, 667)	43	0	0
XIV.	Ostatné výnosy z finančnej činnosti (668)	44	0	0
**	Náklady na finančnú činnosť spolu r. 46 + r. 47 + r. 48 + r. 49 + r. 52 + r. 53+ r. 54	45	250 129	277 911
K.	Predané cenné papiere a podiely (561)	46	0	0
L.	Náklady na krátkodobý finančný majetok (566)	47	0	0
M.	Opravné položky k finančnému majetku (+/-) (565)	48	0	0
N.	Nákladové úroky (r. 50 + r. 51)	49	83 392	94 873
N.1.	Nákladové úroky pre prepojené účtovné jednotky (562A)	50	74 236	86 063
2.	Ostatné nákladové úroky (562A)	51	9 156	8 810
O.	Kurzové straty (563)	52	143 589	156 440
P.	Náklady na precenenie cenných papierov a náklady na derivátové operácie (564, 567)	53	0	0
Q.	Ostatné náklady na finančnú činnosť (568, 569)	54	23 148	26 598

Výkaz ziskov a strát
 Úč POD 2 - 01

Ozna- čenie a	Text b	Číslo riadku c	Skutočnosť	
			Bežné účtovné obdobie 1	bezprostredne predchádzajúce účtovné obdobie 2
***	Výsledok hospodárenia z finančnej činnosti (+/-) (r. 29 - r. 45)	55	-203 150	-140 326
****	Výsledok hospodárenia za účtovné obdobie pred zdanení (+/-) (r. 27 + r. 55)	56	2 226 208	2 401 759
R.	Daň z príjmov (r. 58 + r. 59)	57	140 037	552 785
R.1.	Daň z príjmov splatná (591, 595)	58	908 060	994 988
2.	Daň z príjmov odložená (+/-) (592)	59	-768 023	-442 203
S.	Prevod podielov na výsledku hospodárenia spoločníkom (+/- 596)	60	0	0
****	Výsledok hospodárenia za účtovné obdobie po zdanení (+/-) (r. 56 - r. 57 - r. 60)	61	2 086 171	1 848 974

ČL. I VŠEOBECNÉ INFORMÁCIE

1. ZÁKLADNÉ ÚDAJE A HLAVNÝ PREDMET ČINNOSTI

Účtovná jednotka KROMBERG & Schubert s.r.o. (ďalej len „spoločnosť“) je spoločnosť s ručením obmedzeným so sídlom v Priemyselny areál 3206, 946 03 Kolárovo. Založená bola dňa 03.05.1995 zakladateľskou listinou vo forme notárskej zápisnice. Deň vzniku je 13.07.1995. IČO 31 398 693. Spoločnosť je zapísaná v Obchodnom registri Okresného súdu Nitra Oddiel: Sro Vložka číslo: 11151/N.

Hlavným predmetom činnosti spoločnosti je:

- Výroba káblových zväzkov do motorových vozidiel.
- Výroba strojov a zariadení pre všeobecné účely
- Výroba meracích, kontrolných, testovacích, navigačných, optických, fotografických prístrojov a zariadení

2. INFORMÁCIA O NEOBMEDZENOM RUČENÍ

Spoločnosť nie je ani neobmedzene ručiacim spoločníkom verejnej obchodnej spoločnosti a ani komplementárom komanditnej spoločnosti.

3. DÁTUM SCHVÁLENIA ÚČTOVNEJ ZÁVIERKY ZA PREDCHÁDZAJÚCE OBDOBIE

Účtovná závierka zostavená za predchádzajúce účtovné obdobie bola schválená Valným zhromaždením, v súlade s Obchodným zákonníkom, dňa 23. apríla 2024.

4. PRÁVNY DÔVOD NA ZOSTAVENIE ZÁVIERKY

Spoločnosť zostavuje túto účtovnú závierku podľa §17 Zákona 431/2002 Z.z. o účtovníctve v znení neskorších predpisov ako riadnu účtovnú závierku k poslednému dňu účtovného obdobia. Účtovná závierka spoločnosti bola zostavená za predpokladu nepretržitého trvania účtovnej jednotky.

5. ÚDAJE O SKUPINE

A. NAJVYŠŠÍ PODNIK V KONSOLIDÁCII

Najvyšším podnikom v konsolidácii, ktorý zostavuje účtovnú závierku za všetky skupiny účtovných jednotiek konsolidovaného celku, pre ktorú je spoločnosť konsolidovanou účtovnou jednotkou, je Kromberg & Schubert GmbH, Friedrich Engels- Allee 426, 42283 Wuppertal, Nemecko.

B. MATERSKÝ PODNIK V KONSOLIDÁCII

Materským podnikom v konsolidácii, ktorý zostavuje konsolidovanú závierku za tú skupinu účtovných jednotiek konsolidovaného celku, ktorého súčasťou je aj spoločnosť, je spoločnosť Kromberg & Schubert Austria GmbH & Co. KG, Ungargasse 111, Oberpullendorf, Rakúska republika.

C. MIESTO ULOŽENIA KONSOLIDOVANÝCH ÚČTOVNÝCH ZÁVIEROK

Miesto, kde je možné konsolidované účtovné závierky získať, je Kromberg & Schubert Austria GmbH & Co. KG, Ungargasse 111, Oberpullendorf, Rakúska Republika.

D. OSLOBODENIE OD POVINNOSTI ZOSTAVIŤ KONSOLIDOVANÚ ÚČTOVNÚ ZÁVIERKU A KONSOLIDOVANÚ VÝROČNÚ SPRÁVU

Spoločnosti sa netýka.

Štruktúra skupiny:

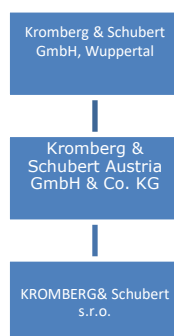

6. POČET ZAMESTNANCOV

Počet zamestnancov spoločnosti je uvedený v nasledujúcej tabuľke:

Názov položky	Bežné účtovné obdobie	Bezprostredne predchádzajúce účtovné obdobie
Priemerný prepočítaný počet zamestnancov	1 069	1 129
Stav zamestnancov ku dňu, ku ktorému sa zostavuje účtovná závierka, z toho:	1 123	1 129
počet vedúcich zamestnancov	8	8

ČL. II INFORMÁCIE O PRIJATÝCH POSTUPOCH

1. VŠEOBECNÉ PREDPOKLADY PRE VYPRACOVANIE ÚČTOVNEJ ZÁVIERKY

Účtovná závierka spoločnosti pozostávajúca zo súvahy, výkazu ziskov a strát a poznámok k účtovnej závierke k 31.12.2024 bola zostavená za predpokladu nepretržitého trvania činnosti spoločnosti a v súlade s účtovnými predpismi platnými v Slovenskej republike. Údaje v účtovnej závierke správne a verne zobrazujú stav majetku a záväzkov, vlastné imanie predstavujúce súhrn vlastných zdrojov krytia majetku, finančnú situáciu a výsledok hospodárenia.

2. INFORMÁCIA O APLIKÁCII A ZMENÁCH ÚČTOVNÝCH ZÁSAD A ÚČTOVNÝCH METÓD

2.1. VŠEOBECNÉ ÚČTOVNÉ ZÁSADY

- Pri účtovaní o výsledku hospodárenia účtovnej jednotky spoločnosť berie za základ všetky náklady a výnosy, ktoré sa vzťahujú na účtovné obdobie bez ohľadu na dátum ich platenia.
- Ocenenie majetku a záväzkov v účtovníctve a účtovnej závierke je upravené o položky vyjadrujúce riziká, straty a znehodnotenia, ktoré boli známe ku dňu zostavenia účtovnej závierky (opravné položky, rezervy).
- Pokiaľ sa pri inventarizácii zásob zistí, že ich predajná cena znížená o náklady spojené s predajom je nižšia, než cena použitá na ich ocenenie v účtovníctve, zásoby sa ocenia v účtovníctve a v účtovnej závierke touto nižšou cenou.
- Spoločnosť účtuje o skutočnostiach, ktoré sú predmetom účtovníctva, do obdobia, s ktorým tieto skutočnosti časovo a vecne súvisia, ak túto zásadu nemožno dodržať, môže účtovať aj v účtovnom období, v ktorom uvedené skutočnosti zistila.
- Majetok a záväzky sú vykazované v historických cenách, ak nie je v článku II bode 2.2.1 (Spôsob ocenenia jednotlivých položiek) uvedené inak.
- Spoločnosť vykonala ku dňu účtovnej závierky inventarizáciu majetku a záväzkov v súlade so zákonom o účtovníctve.
- Zostatky účtov, ktoré obsahuje súvaha, a ktorými sa účtovné obdobie začína, nadväzujú na zostatky účtov, ktorými sa predchádzajúce účtovné obdobie uzavrelo.
- Pri rozlišovaní majetku a pasív na dlhodobé a krátkodobé sa za základné kritérium berie celková doba splatnosti. Pohľadávky a záväzky sú však v súvahu vykazované podľa zostatkovej doby splatnosti ku dňu zostavenia účtovnej závierky, to znamená, že pohľadávky a záväzky so zostatkovou dobou splatnosti do 12 mesiacov sú vykazované ako krátkodobé, so zostatkovou dobou splatnosti nad 12 mesiacov ako dlhodobé.

2.2. POUŽITÉ ÚČTOVNÉ METÓDY A ZÁSADY

2.2.1. SPÔSOB OCENENIA JEDNOTLIVÝCH POLOŽIEK

a) Dlhodobý nehmotný majetok obstaraný kúpou

Dlhodobý nehmotný majetok obstaraný kúpou bol v účtovníctve ocenený v obstarávacej cene.

Drobný dlhodobý nehmotný majetok do výšky 1 000 EUR je jednorazovo odpísaný do nákladov spoločnosti v roku jeho obstarania.

b) Dlhodobý nehmotný majetok obstaraný vlastnou činnosťou

Spoločnosť nevytvára dlhodobý nehmotný majetok vlastnou činnosťou.

c) Dlhodobý nehmotný majetok obstaraný iným spôsobom

Spoločnosť neeviduje dlhodobý nehmotný majetok obstaraný iným spôsobom.

d) Dlhodobý hmotný majetok obstaraný kúpou

Dlhodobý hmotný majetok bol v účtovníctve ocenený v obstarávacej cene. Obstarávacia cena obsahuje cenu obstarania majetku a náklady súvisiace s obstaraním, ako napríklad náklady na dopravu, poštovné, clo, províziu.

Náklady na rozšírenie, modernizáciu a rekonštrukciu, vedúce k zvýšeniu výkonnosti, kapacity alebo účinnosti v úhrnnej hodnote viac ako 1 700 EUR pri jednotlivom majetku za bežné účtovné obdobie, zvyšujú obstarávaciu cenu dlhodobého hmotného majetku. Náklady na technické zhodnotenie v úhrnnej hodnote 1 700 EUR a menej pri jednotlivom majetku za bežné účtovné obdobie a náklady na prevádzku, údržbu a opravy sa účtujú do nákladov bežného účtovného obdobia.

Dlhodobý hmotný majetok do výšky 1 000 EUR je jednorazovo odpísaný do nákladov spoločnosti v roku jeho obstarania.

e) Dlhodobý hmotný majetok obstaraný vlastnou činnosťou

Spoločnosť nevytvára dlhodobý hmotný majetok vlastnou činnosťou.

f) Dlhodobý hmotný majetok obstaraný iným spôsobom

Spoločnosť neeviduje dlhodobý hmotný majetok obstaraný iným spôsobom.

g) Dlhodobý finančný majetok

Spoločnosť neeviduje dlhodobý finančný majetok.

h) Zásoby obstarané kúpou

Zásoby spoločnosti sú ocenené obstarávacími cenami (LEK) pri nákupe. Stav zásob je spresnený na základe inventúr v priebehu štvrťročne, ako aj ku koncu roka. Evidencia zásob sa vedie v rámci výpočtového systému „KROSY“.

Účtovná jednotka nemá určené predpisom pre účtovné obdobie normy prirodzených úbytkov zásob.

i) Zásoby vytvorené vlastnou činnosťou

Zásoby vlastnej výroby spoločnosť ku koncu roka ocenila vlastnými nákladmi podľa operatívnych kalkulácií skutočných nákladov. Nákladmi podľa kalkulácií skutočných nákladov sú náklady stanovené v konkrétnych technických, technologických, ekonomických a organizačných podmienkach, určených technickou prípravou výroby na uskutočňovanie výkonu. Spoločnosť v rámci vlastných nákladov začlenila priame náklady ako aj časť nepriamych nákladov, ktoré sa vynaložili v súvislosti s výrobnou činnosťou podniku. Súčasťou priamych nákladov je priamy materiál a priame mzdy.

j) Zásoby obstarané iným spôsobom

Spoločnosť neeviduje zásoby obstarané iným spôsobom.

k) Zákazková výroba a zákazková výstavba nehnuteľnosti určenej na predaj.

Spoločnosť neúčtuje o zákazkovej výrobe.

l) Pohľadávky

Pohľadávky sú v účtovníctve ocenené ich menovitou hodnotou. V prípade pochybných a sporných pohľadávok spoločnosť vytvára adekvátnu opravnú položku k pohľadávkam.

Pri dlhodobých pohľadávkach je opravnou položkou upravená hodnota pohľadávky na jej hodnotu v čase účtovania a vykazovania (súčasná hodnota).

m) Krátkodobý finančný majetok

Peňažné prostriedky a ceniny sú ocenené v ich menovitej hodnote.

n) Časové rozlíšenie na strane aktív súvahy

Spoločnosť účtuje na účtoch časového rozlíšenia v súlade so zásadou o účtovaní nákladov a výnosov do obdobia, s ktorým časovo a vecne súvisia, ide o anticipatívne a tranzitívne položky časového rozlíšenia.

o) Rezervy

Spoločnosť tvorí rezervy (§26 Zákona 431/2002 Z.z. o účtovníctve) na predpokladané riziká, straty a zníženia hodnoty súvisiace so záväzkami s neurčitým časovým vymedzením alebo výškou.

p) Dlhopisy

Spoločnosti sa netýka.

q) Záväzky

Záväzky (vrátane úverov a výpomocí) sú ocenené v ich menovitej hodnote.

r) Časové rozlíšenie na strane pasív súvahy

Spoločnosť účtuje na účtoch časového rozlíšenia v súlade so zásadou o účtovaní nákladov a výnosov do obdobia, s ktorým časovo a vecne súvisia, ide o anticipatívne a tranzitívne položky časového rozlíšenia.

s) Deriváty, majetok a záväzky zabezpečené derivátmi

Spoločnosť neúčtovala v priebehu účtovného obdobia o derivátoch a tiež nemá derivátmi zabezpečený majetok alebo záväzky.

t) Prenajatý majetok a majetok obstaraný na základe zmluvy o kúpe prenajatej veci

Spoločnosť účtuje pri prenajatom majetku (operatívny prenájom) nájomné súvisiace s bežným obdobím priamo do nákladov v zmysle časovej a vecnej súvislosti.

Spoločnosť účtuje o majetku prenajímanom na základe zmluvy o kúpe prenajatej veci (finančný leasing) nasledovne:

- predmet leasingu je vykázaný v majetku spoločnosti a je aj odpisovaný. Úrok z leasingu je podľa splátkového kalendára zahrňovaný do nákladov.

u) Daň z príjmov

Splatná daň z príjmov sa vypočíta zo základu dane z príjmov a sadzby ustanovenej Zákonom o dani z príjmov.

Odložená daň je počítaná metódou záväzkov. Odložená daň z príjmov sa účtuje pri dočasných rozdieloch medzi účtovnou hodnotou majetku a účtovnou hodnotou záväzkov vykázanou v súvahe a ich daňovou základňou, pri možnosti umorovať daňovú stratu v budúcnosti a pri možnosti previesť nevyužité daňové odpočty a iné daňové nároky do budúcich období. Odložená daň sa vypočíta s použitím sadzby dane platnej v nasledujúcich účtovných obdobiach.

v) Majetok nadobudnutý privatizáciou

Spoločnosti sa netýka.

2.2.2. PLÁN ODPISOVANIA DLHODOBÉHO MAJETKU

Spoločnosť má zostavený odpisový plán ako podklad pre vyčíslenie oprávok odpisovaného majetku v priebehu jeho používania. Účtovné odpisy sú vypočítané z ceny, v ktorej je majetok ocenený v účtovníctve a to do jej výšky.

Spoločnosť odpisuje dlhodobý nehmotný majetok metódou rovnomerného odpisovania na základe odpisových sadzieb odvodených od predpokladanej doby používania zodpovedajúcej spotrebe budúcich ekonomických úžitkov z majetku. Daňové odpisy dlhodobého nehmotného majetku sú v zmysle zákona č. 595/2003 Z.z. o dani z príjmov rovnaké ako účtovné odpisy.

<i>Názov majetku</i>	<i>Doba používania</i>	<i>Metóda odpisovania</i>
Dlhodobý nehmotný majetok	4 roky	Rovnomerné odpisovanie

Dlhodobý hmotný majetok spoločnosť odpisuje metódou rovnomerného odpisovania po dobu stanovenej životnosti odpisovaného majetku.

<i>Názov majetku</i>	<i>Doba odpisovania</i>	<i>Metóda odpisovania</i>
Nadstavba k budove	20	Rovnomerné odpisovanie
Samosatné hnutelné veci a súbory hnutelných vecí	4 roky, resp. 6 rokov	Rovnomerné odpisovanie

Pre daňové účely spoločnosť odpisuje svoj dlhodobý hmotný majetok v zmysle § 22 – 29 zákona č. 595/2003 Z.z. o dani z príjmov. Tieto odpisové sadzby sú rovnaké ako sadzby používané pre účtovné účely.

2.2.3. ZÁSADY PRE TVORBU OPRAVNÝCH POLOŽIEK**a) Zásady pre tvorbu opravných položiek k zásobám**

Spoločnosť tvorí opravnú položku k zásobám – výrobnému materiálu v zmysle koncernových zásad nasledovne:

<i>Kritéria</i>	<i>Opravná položka v %</i>
Zásoby s nepredpokladaným využitím v rámci nasledujúcich 3 mesiacov	50
Zásoby s nepredpokladaným využitím v rámci nasledujúcich 6 mesiacov	100
Zásoby obsahujúce med' s nepredpokladaným využitím v rámci nasledujúcich 6 mesiacov	95

Spoločnosť tvorí opravnú položku k náhradným dielom vo výške 50 %.

b) Zásady pre tvorbu opravných položiek k pohľadávkam

Spoločnosť tvorí opravnú položku k pochybným a sporným pohľadávkam.

2.2.4. PREPOČET ÚDAJOV V CUDZÍCH MENÁCH NA MENU EURO

V účtovníctve sa majetok a záväzky vyjadrené v cudzej mene prepočítavajú na menu euro kurzom určeným v kurzovom lístku Európskej centrálnej banky v deň predchádzajúci dňu uskutočnenia účtovného prípadu alebo v iný deň, ak to ustanovuje osobitný predpis.

Účtovná jednotka ku dňu, ku ktorému sa zostavuje účtovná závierka, prepočíta na menu euro majetok a záväzky vyjadrené v cudzej mene s výnimkou prijatých a poskytnutých preddavkov kurzom vyhláseným Európskou centrálnou bankou.

Kurzové rozdiely vzniknuté počas roka ako aj kurzové rozdiely vzniknuté pri prepočte majetku a záväzkov ku dňu zostavenia účtovnej závierky ovplyvňujú hospodársky výsledok bežného účtovného obdobia.

2.2.5. DOTÁCIE POSKYTNUTÉ NA OBSTARANIE MAJETKU

Spoločnosti sa netýka.

2.2.6. ZMENY ÚČTOVNÝCH ZÁSAD A ÚČTOVNÝCH METÓD, ZMENY SPÔSOBOV OCEŇOVANIA, ODPISOVANIA, VYKAZOVANIA A POSTUPOV

V účtovnej jednotke sa počas roka neuskutočnili zmeny spôsobov oceňovania, spôsobov odpisovania, postupov účtovania, usporiadania položiek účtovnej závierky ani obsahového vymedzenia týchto položiek oproti predchádzajúcemu účtovnému obdobiu, ak nie je uvedené inak, okrem tých, ktoré vyplývali priamo zo zmien v slovenskej účtovnej legislatíve.

2.2.7. OPRAVA VÝZNAMNÝCH CHÝB MINULÝCH ÚČTOVNÝCH OBDOBÍ

Spoločnosti sa netýka.

ČL. III INFORMÁCIE, KTORÉ VYSVETĽUJÚ A DOPLŇAJÚ POLOŽKY SÚVAHY

1. AKTÍVA**1.1. DLHODOBÝ NEHMOTNÝ A HMOTNÝ MAJETOK (Súvaha r. 003 a r. 011)****a) Pohyb obstarávacích cien, oprávok a opravných položiek**

Pohyb obstarávacích cien, oprávok a opravných položiek je zobrazený v tabuľkách na str. 8 až 11.

b) Spôsob a výška poistenia dlhodobého nehmotného a hmotného majetku

Dlhodobý majetok spoločnosti je poistený pre prípad poškodenia, zničenia živelnou pohromou (budovy), voči krádeži (výpočtová technika a stroje).

Poistenie sa vzťahuje na uvedený majetok:

Názov poisteného dlhodobého majetku	Poistená suma
Súbor budov - vrátane cudzej nehnuteľnosti podľa nájomnej zmluvy	19 500 000
Výrobné a prevádzkové zariadenia	26 200 000
Nové investície	6 856 000
Spolu	52 556 000

c) Dlhodobý nehmotný a hmotný majetok, na ktorý je zriadené záložné právo alebo pri ktorom má účtovná jednotka obmedzené právo s ním nakladať

Spoločnosti sa netýka.

d) Údaje o výskumnej a vývojovej činnosti

Druh nákladu	Bežné účtovné obdobie	Bezprostredne predchádzajúce účtovné obdobie
Náklady na výskum	0	0
Neaktivované náklady na vývoj	1 392 974	1 443 647
Aktivované náklady na vývoj	0	0
Spolu	1 392 974	1 443 647

e) Aktivované úroky

Spoločnosti sa netýka.

Pohyby dlhodobého nehmotného majetku za rok 2024 sú uvedené v nasledujúcej tabuľke:

Dlhodobý nehmotný majetok	Bežné účtovné obdobie							Spolu
	Aktivované náklady na vývoj	Softvér	Oceniteľné práva	Goodwill	Ostatný DNM	Obstarávaný DNM	Poskytnuté preddavky na DNM	
a	b	c	d	e	f	g	h	i
Prvotné ocenenie								
Stav na začiatku účtovného obdobia	0	157 747	508 976	0	0	0	0	666 723
Prírastky	0	0	12 720	0	0	0	0	12 720
Úbytky	0	-48 840	-164 559	0	0	0	0	-213 399
Presuny	0	0	0	0	0	0	0	0
Stav na konci účtovného obdobia	0	108 907	357 137	0	0	0	0	466 044
Oprávky								
Stav na začiatku účtovného obdobia	0	-155 165	-508 976	0	0	0	0	-664 141
Prírastky	0	-993	-265	0	0	0	0	-1 258
Úbytky	0	48 840	164 559	0	0	0	0	213 399
Stav na konci účtovného obdobia	0	-107 318	-344 682	0	0	0	0	-452 000
Opravné položky								
Stav na začiatku účtovného obdobia	0	0	0	0	0	0	0	0
Prírastky	0	0	0	0	0	0	0	0
Úbytky	0	0	0	0	0	0	0	0
Stav na konci účtovného obdobia	0	0	0	0	0	0	0	0
Zostatková hodnota								
Stav na začiatku účtovného obdobia	0	2 582	0	0	0	0	0	2 582
Stav na konci účtovného obdobia	0	1 589	12 455	0	0	0	0	14 044

Pohyby dlhodobého nehmotného majetku za rok 2023 sú uvedené v nasledujúcej tabuľke:

Dlhodobý nehmotný majetok	Bezprostredne predchádzajúce účtovné obdobie							Spolu
	Aktivované náklady na vývoj	Softvér	Ocenené práva	Goodwill	Ostatný DNM	Obstarávaný DNM	Poskytnuté preddavky na DNM	
a	b	c	d	e	f	g	h	i
Prvotné ocenenie								
Stav na začiatku účtovného obdobia	0	155 116	508 976	0	0	0	0	664 092
Prírastky	0	2 631	0	0	0	0	0	2 631
Úbytky	0	0	0	0	0	0	0	0
Presuny	0	0	0	0	0	0	0	0
Stav na konci účtovného obdobia	0	157 747	508 976	0	0	0	0	666 723
Oprávky								
Stav na začiatku účtovného obdobia	0	-150 760	-508 976	0	0	0	0	-659 736
Prírastky	0	-4 405	0	0	0	0	0	-4 405
Úbytky	0	0	0	0	0	0	0	0
Stav na konci účtovného obdobia	0	-155 165	-508 976	0	0	0	0	-664 141
Opravné položky								
Stav na začiatku účtovného obdobia	0	0	0	0	0	0	0	0
Prírastky	0	0	0	0	0	0	0	0
Úbytky	0	0	0	0	0	0	0	0
Stav na konci účtovného obdobia	0	0	0	0	0	0	0	0
Zostatková hodnota								
Stav na začiatku účtovného obdobia	0	4 356	0	0	0	0	0	4 356
Stav na konci účtovného obdobia	0	2 582	0	0	0	0	0	2 582

Pohyby dlhodobého hmotného majetku za rok 2024 sú uvedené v nasledujúcej tabuľke:

Dlhodobý hmotný majetok	Bežné účtovné obdobie								Spolu
	Pozemky	Stavby	Samostatné hnutelné veci a súbory hnutelných vecí	Pestovateľské celky trvalých porastov	Základné stádo a ťažné zvieratá	Ostatný DHM	Obstarávaný DHM	Poskytnuté preddavky na DHM	
a	b	c	d	e	f	g	h	i	j
Prvotné ocenenie									
Stav na začiatku účtovného obdobia	130 898	4 267 599	25 387 706	0	0	0	338 585	49 514	30 174 302
Prírastky	0	0	4 452 346	0	0	0	1 243 634	1 338 217	7 034 197
Úbytky	0	0	-2 969 669	0	0	0		-49 514	-3 019 183
Presuny	0	0	540 702	0	0	0	-540 702	0	0
Stav na konci účtovného obdobia	130 898	4 267 599	27 411 085	0	0	0	1 041 517	1 338 217	34 189 316
Oprávky									
Stav na začiatku účtovného obdobia	0	-678 382	-17 636 481	0	0	0	0	0	-18 314 863
Prírastky	0	-208 345	-2 458 744	0	0	0	0	0	-2 667 089
Úbytky	0	0	2 581 481	0	0	0	0	0	2 581 481
Stav na konci účtovného obdobia	0	-886 727	-17 513 744	0	0	0	0	0	-18 400 471
Opravné položky									
Stav na začiatku účtovného obdobia	0	0	0	0	0	0	0	0	0
Prírastky	0	0	0	0	0	0	0	0	0
Úbytky	0	0	0	0	0	0	0	0	0
Stav na konci účtovného obdobia	0	0	0	0	0	0	0	0	0
Zostatková hodnota									0
Stav na začiatku účtovného obdobia	130 898	3 589 217	7 751 225	0	0	0	338 585	49 514	11 859 439
Stav na konci účtovného obdobia	130 898	3 380 872	9 897 341	0	0	0	1 041 517	1 338 217	15 788 845

Pohyby dlhodobého hmotného majetku za rok 2023 sú uvedené v nasledujúcej tabuľke:

Dlhodobý hmotný majetok	Bezprostredne predchádzajúce účtovné obdobie								
	Pozemky	Stavby	Samostatné hnuteľné veci a súbory hnuteľných vecí	Pestovateľ ské celky trvalých porastov	Základné stádo a ťažné zvieratá	Ostatný DHM	Obstarávan ý DHM	Poskytnuté preddavky na DHM	Spolu
a	b	c	d	e	f	g	h	i	j
Prvotné ocenenie									
Stav na začiatku účtovného obdobia	130 898	4 267 599	22 219 466	0	0	0	374 879	503 306	27 496 148
Prírastky	0		3 828 344	0	0	0	338 585	49 514	4 216 443
Úbytky	0		-1 034 983	0	0	0	0	-503 306	-1 538 289
Presuny	0		374 879	0	0	0	-374 879		0
Stav na konci účtovného obdobia	130 898	4 267 599	25 387 706	0	0	0	338 585	49 514	30 174 302
Oprávky									0
Stav na začiatku účtovného obdobia	0	-470 036	-16 328 613	0	0	0	0	0	-16 798 649
Prírastky	0	-208 346	-2 341 334	0	0	0	0	0	-2 549 680
Úbytky	0		1 033 466	0	0	0	0	0	1 033 466
Stav na konci účtovného obdobia	0	-678 382	-17 636 481	0	0	0	0	0	-18 314 863
Opravné položky									0
Stav na začiatku účtovného obdobia	0	0	-92 020	0	0	0	0	0	-92 020
Prírastky	0	0	0	0	0	0	0	0	0
Úbytky	0	0	92 020	0	0	0	0	0	92 020
Stav na konci účtovného obdobia	0	0	0	0	0	0	0	0	0
Zostatková hodnota									0
Stav na začiatku účtovného obdobia	130 898	3 797 563	5 798 833	0	0	0	374 879	503 306	10 605 479
Stav na konci účtovného obdobia	130 898	3 589 217	7 751 225	0	0	0	338 585	49 514	11 859 439

1.2 DLHODOBÝ FINANČNÝ MAJETOK (Súvaha r. 021)**a) Pohyb obstarávacích cien, oprávok a opravných položiek**

Spoločnosti sa netýka.

b) Štruktúra dlhodobého finančného majetku, vlastné imanie a výsledok hospodárenia

Spoločnosti sa netýka.

c) Dlhodobý finančný majetok, na ktorý je zriadené záložné právo alebo pri ktorom má účtovná jednotka obmedzené právo s ním nakladať

Spoločnosti sa netýka.

d) Ocenenie dlhodobého finančného majetku ku dňu, ku ktorému sa zostavuje účtovná závierka

Spoločnosti sa netýka.

e) Informácie o dlhových cenných papieroch držaných do splatnosti

Spoločnosti sa netýka.

f) Informácie o poskytnutých dlhodobých pôžičkách

Spoločnosti sa netýka.

g) Podielové certifikáty, konvertibilné dlhopisy, waranty, opcie alebo podobné cenné papiere

Spoločnosti sa netýka.

1.3 ÚDAJE O ZÁSOBÁCH (Súvaha r. 034)**a) Prehľad o opravných položkách k zásobám (podľa jednotlivých položiek súvahy)**

Zásoby	Bežné účtovné obdobie				
	Stav OP na začiatku účtovného obdobia	Tvorba OP	Zúčtovanie OP z dôvodu zániku opodstatnenosti	Zúčtovanie OP z dôvodu vyradenia majetku z účtovníctva	Stav OP na konci účtovného obdobia
a	b	c	d	e	f
Materiál	3 986 075	1 309 215	687 474	0	4 607 816
Opravné položky spolu	3 986 075	1 309 215	687 474	0	4 607 816

b) Zásoby, na ktoré je zriadené záložné právo

Spoločnosti sa netýka.

1.4 ÚDAJE O ZÁKAZKOVEJ VÝROBE A ZÁKAZKOVEJ VÝSTAVBE NEHNUTEĽNOSTI URČENEJ NA PREDAJ

Spoločnosti sa netýka.

1.5. ÚDAJE O POHLÁDKACH (Súvaha r. 041 a r. 053)

a) Prehľad o opravných položkách

Pohľadávky	Bežné účtovné obdobie				
	Stav OP na začiatku účtovného obdobia	Tvorba OP	Zúčtovanie OP z dôvodu zániku opodstatnenosti	Zúčtovanie OP z dôvodu vyradenia majetku z účtovníctva	Stav OP na konci účtovného obdobia
a	b	c	d	e	f
Pohľadávky z obchodného styku	3 709	9 335	0	0	13 044
Opravné položky spolu	3 709	9 335	0	0	13 044

b) Veková štruktúra pohľadávok

Názov položky	V lehote splatnosti	Po lehote splatnosti	Pohľadávky spolu
a	b	c	d
Dlhodobé pohľadávky			
Pohľadávky z obchodného styku			0
Pohľadávky voči DÚJ a MÚJ			0
Ostatné pohľadávky v rámci konsolidovaného celku			0
Pohľadávky voči spoločníkom, členom a združeniu			0
Pohľadávky z derivátových operácií			0
Iné pohľadávky - odlož.daňová pohľadávka	2 888 412		2 888 412
Dlhodobé pohľadávky spolu	2 888 412	0	2 888 412
Krátkodobé pohľadávky			
Pohľadávky z obchodného styku voči prepojeným účtovným jednotkám	7 551 686	2 193 627	9 745 313
Ostatné pohľadávky z obchodného styku	83 773	35 847	119 620
Pohľadávky voči spoločníkom, členom a združeniu			0
Sociálne poistenie			0
Daňové pohľadávky a dotácie	495 736		495 736
Iné pohľadávky	19 900		19 900
Krátkodobé pohľadávky spolu	8 151 095	2 229 474	10 380 569

c) Pohľadávky zabezpečené záložným právom alebo inou formou zabezpečenia

Spoločnosti sa netýka.

d) Odložená daňová pohľadávka

Pozri ČL. III v časti 2. Pasíva, sekcia 2.7.

1.6. ÚDAJE O KRÁTKODOBOM FINANČNOM MAJETKU (Finančné účty - Súvaha r. 066)

a) Štruktúra finančných účtov

Názov položky	Bežné účtovné obdobie	Bezprostredne predchádzajúce účtovné obdobie
Pokladnica, ceniny	0	0
Bežné bankové účty	1 216 768	2 599 190
Peniaze na ceste	0	0
Spolu	1 216 768	2 599 190

b) Štruktúra krátkodobého finančného majetku

Spoločnosti sa netýka.

c) Ocenenie krátkodobého finančného majetku reálnou hodnotou ku dňu, ku ktorému sa zostavuje účtovná závierka.

Spoločnosti sa netýka.

d) Prehľad o opravných položkách

Spoločnosti sa netýka.

e) Krátkodobý finančný majetok, na ktorý je zriadené záložné právo.

Spoločnosť nemá žiadne obmedzenia týkajúce sa použitia finančného majetku k 31.12.2024.

f) Vlastné akcie

Spoločnosti sa netýka.

1.7. ÚDAJE O ÚČTOCH ČASOVÉHO ROZLIŠENIA (Súvaha r. 074)

a) Popis významných položiek časového rozlíšenia

Opis položky časového rozlíšenia	Bežné účtovné obdobie	Bezprostredne predchádzajúce účtovné obdobie
Náklady budúcich období dlhodobé, z toho:	0	0
servis a ost.služby	0	0
Náklady budúcich období krátkodobé, z toho:	17 781	3 726
servis a ost.služby	17 781	3 726

2. PASÍVA

2.1. ÚDAJE O VLASTNOM IMANÍ (Súvaha r. 080)

Spoločnosť účtuje o zmenách a vykazuje stav základného imania, kapitálových fondoch, fondov zo zisku a hospodárskeho výsledku v súlade so zákonnými predpismi.

a) Popis základného imania

Výška upísaného základného imania je 8 000 000 EUR. Základné imanie spoločnosti je tvorené peňažným vkladom vo výške 8 000 000 Eur spoločnosťou Kromberg & Schubert Austria GmbH & CO.KG. Celé základné imanie je splatené.

b) Rozdelenie účtovného zisku

Názov položky	Bezprostredne predchádzajúce účtovné obdobie
Účtovný zisk	1 848 974
Rozdelenie účtovného zisku	Bežné účtovné obdobie
Prídel do zákonného rezervného fondu	0
Prídel do štatutárnych a ostatných fondov	0
Prídel do sociálneho fondu	0
Príde na zvýšenie základného imania	0
Úhrada straty minulých období	0
Prevod do nerozdeleného zisku minulých rokov	800 000
Rozdelenie podielu na zisku spoločníkom	1 048 974
Spolu	1 848 974

c) Zisk alebo strata, ktorá nebola účtovaná ako náklad alebo výnos, ale priamo na účty vlastného imania

V roku 2024 nebolo účtované priamo na účty vlastného imania.

d) Zisk za rok 2024 predstavuje 26,08% zo základného imania spoločnosti.

e) Pohyby vo vlastnom imaní

Pohyby vo vlastnom imaní sú uvedené v Čl. IX .

2.2. ÚDAJE O REZERVÁCH (Súvaha r. 118 a r. 136)

a) Popis jednotlivých rezerv k 31.12.2024 a 31.12.2023

Názov položky	Bežné účtovné obdobie				
	Stav na začiatku účtovného obdobia	Tvorba	Použitie	Zrušenie	Stav na konci účtovného obdobia
a	b	c	d	e	f
Dlhodobé rezervy, z toho:	73 387	12 544	0	0	85 931
Dlhodobé ostatné rezervy	73 387	12 544	0	0	85 931
Krátkodobé rezervy, z toho:	6 414 470	7 505 338	6 414 470	0	7 505 338
Krátkodobé zákonné rezervy	668 235	492 169	668 235	0	492 169
Krátkodobé ostatné rezervy	5 746 235	7 013 169	5 746 235	0	7 013 169

Názov položky	Bezprostredne predchádzajúce účtovné obdobie				
	Stav na začiatku účtovného obdobia	Tvorba	Použitie	Zrušenie	Stav na konci účtovného obdobia
a	b	c	d	e	f
Dlhodobé rezervy, z toho:	0	73 387	0	0	73 387
	0	73 387	0	0	73 387
Krátkodobé rezervy, z toho:	5 274 819	6 414 470	5 274 819	0	6 414 470
Krátkodobé zákonné rezervy	522 558	668 235	522 558	0	668 235
Krátkodobé ostatné rezervy	4 752 261	5 746 235	4 752 261	0	5 746 235

V rámci zákonných rezerv sa účtuje o rezervách v zmysle zákona o dani z príjmov a v rámci ostatných rezerv sú vykázané daňovo neuznané rezervy.

V roku 2024 ohrozila fungovanie mnohých firiem aj krajín makroekonomická situácia (pretrvávajúci vojnový konflikt na Ukrajine, inflácia, energetická kríza), čo malo globálny dopad na celosvetovú ekonomiku a došlo k prerušeniu mnohých hospodárskych reťazcov. Vedenie spoločnosti prehlasuje, že zvážilo dopady makroekonomickej situácie na svoje podnikateľské aktivity a dospelo k záveru, že nemajú významný vplyv na schopnosť spoločnosti pokračovať nepretržite v činnosti a fungovať ako zdravý subjekt počas nasledujúcich 12 mesiacov. Vedenie spoločnosti zohľadnilo aktuálnu situáciu a jej vplyv vo svojej účtovnej závierke k 31.12.2024. Manažment bude pokračovať v monitorovaní potenciálneho dopadu a podnikne všetky možné kroky na zmiernenie akýchkoľvek negatívnych účinkov na spoločnosť a jej zamestnancov.

Spoločnosť nevytvorila žiadnu ďalšiu rezervu na prípadné sankcie od tretích strán (napr. správcu dane, obchodného partnera, a pod.) z titulu výkonu svojej podnikateľskej činnosti, nakoľko na základe analýzy súčasného stavu nepredpokladá, že by jej nejaké sankcie od akejkoľvek tretej strany hrozili, aj keď túto skutočnosť nemôže vzhľadom na rozdielnu interpretáciu súčasných právnych predpisov celkom vylúčiť.

2.3. ÚDAJE O ZÁVÄZKOCH (Súvaha r. 102 a r. 122)

a) Štruktúra záväzkov podľa zostatkovej doby splatnosti

Názov položky	Bežné účtovné obdobie	Bezprostredne predchádzajúce účtovné obdobie
Záväzky po lehote splatnosti	332 935	129 001
Záväzky so zostatkovou dobou splatnosti do jedného roka vrátane	8 350 693	6 717 779
Krátkodobé záväzky spolu	8 683 628	6 846 780
Záväzky so zostatkovou dobou splatnosti jeden rok až päť rokov	4 253 831	2 313 839
Záväzky so zostatkovou dobou splatnosti nad päť rokov	0	0
Dlhodobé záväzky spolu	4 253 831	2 313 839

b) Záväzky zabezpečené záložným právom alebo inou formou zabezpečenia

Spoločnosti sa netýka.

c) Odložený daňový záväzok

Pozri ČL. III v časti 2. Pasíva, sekcia 2.7.

d) Tvorba a čerpanie sociálneho fondu

Názov položky	Bežné účtovné obdobie	Bezprostredne predchádzajúce účtovné obdobie
Začiatkový stav sociálneho fondu	129 839	78 000
Tvorba sociálneho fondu na ťarchu nákladov	284 692	253 693
Tvorba sociálneho fondu zo zisku	0	0
Ostatná tvorba sociálneho fondu	0	0
Tvorba sociálneho fondu spolu	284 692	253 693
Čerpanie sociálneho fondu	198 700	201 854
Konečný zostatok sociálneho fondu	215 831	129 839

e) Vydané dlhopisy

Spoločnosti sa netýka.

2.4. ÚDAJE O BANKOVÝCH ÚVEROCH, PÔŽIČKÁCH A NÁVRATNÝCH FINANČNÝCH VÝPOMOCIACH (Súvaha r. 121, r. 139 a r. 140)

Spoločnosť neeviduje čerpanie kontokorentného úveru k 31.12.2024 ani k 31.12.2023.

2.5. ÚDAJE O ÚČTOCH ČASOVÉHO ROZLIŠENIA NA STRANE PASÍV (Súvaha r. 141)

a) Popis významných položiek časového rozlíšenia

Názov položky	Bežné účtovné obdobie	Bezprostredne predchádzajúce účtovné obdobie
Výnosy budúcich období krátkodobé, z toho:	0	0
ostatné výnosy budúcich období	0	0

2.6. ÚDAJE O MAJETKU PRENAJATÉHO FORMOU FINANČNÉHO PRENÁJMU

a) Údaje o majetku prenájatého formou finančného prenájmu – zo strany prenajímateľa

Spoločnosti sa netýka.

b) Údaje o majetku prenájatého formou finančného prenájmu – zo strany nájomcu

Suma dohodnutých platieb k 31.12.2024 podľa doby splatnosti je nasledovná:

Názov položky	Bežné účtovné obdobie			Bezprostredne predchádzajúce účtovné obdobie		
	Splatnosť			Splatnosť		
	do jedného roka vrátane	od jedného roka dopiatich rokov vrátane	viac ako päť rokov	do jedného roka vrátane	od jedného roka dopiatich rokov vrátane	viac ako päť rokov
a	b	c	d	e	f	g
Istina	0	0	0	3 004	0	0
Finančný náklad	0	0	0	283	0	0
Spolu	0	0	0	3 287	0	0

2.7. DAŇ Z PRÍJMOV

a) Vzťah medzi sumou splatnej dane z príjmov a sumou odloženej dane z príjmov a medzi výsledkom hospodárenia pred zdanením

Názov položky	Bežné účtovné obdobie			Bezprostredne predchádzajúce účtovné obdobie		
	Základ dane	Daň	Daň v %	Základ dane	Daň	Daň v %
a	b	c	d	e	f	g
Výsledok hospodárenia pred zdanením, z toho:	2 226 208	x	x	2 401 759	x	x
teoretická daň	x	467 504	21,00%	x	504 369	21,00%
Položky zvyšujúce ZD	7 423 834	1 559 005	70,03%	6 719 145	1 411 020	58,75%
Položky znižujúce ZD	-5 463 135	-1 147 258	-51,53%	-4 496 932	-944 356	-39,32%
Položky vzťahujúce sa k OZ v ČR	-222 791	-46 786	-2,10%	-198 158	-41 613	-1,73%
Umorenie daňovej straty	0	0	0,00%	0	0	0,00%
Spolu	3 964 117	832 465	21,00%	4 425 815	929 421	21,00%
Zápočet dane zaplatenej v zahr.	x	x*	x	x	x*	x
Daňový náklad v ČR	x	47 643	x	x	37 662	x
Splatná daň z príjmov (vrátane OZ v ČR)	x	880 108	x	x	967 083	x
Dodatočné odvody dane**	x	27 952	x	x	27 905	x
Celková daň z príjmov	x	908 060	x	x	994 988	x
Odložená daň z príjmov	x	-768 023	x	x	-442 203	x
Celková daň vo výkazoch	x	140 037	x	x	552 785	x

*k dátumu zostavenia poznámok nebola známa výška dane na zápočet

b) Odložená daňová pohľadávka alebo záväzok

Názov položky	Bežné účtovné obdobie	Bezprostredne predchádzajúce účtovné obdobie
Dočasné rozdiely medzi účtovnou hodnotou majetku a daňovou základňou, z toho:	4 912 428	4 304 539
odpočítateľné	4 912 428	4 304 539
zdaniteľné	0	0
Dočasné rozdiely medzi účtovnou hodnotou záväzkov a daňovou základňou, z toho:	7 122 621	5 798 428
odpočítateľné	7 122 621	5 798 428
zdaniteľné	0	0
Možnosť umorovať daňovú stratu v budúcnosti	0	0
Možnosť previesť nevyužitú daňovú odpočty	0	0
Sadzba dane z príjmov (v %)	24%	21%
Odložená daňová pohľadávka	2 888 412	2 121 623
Uplatnená daňová pohľadávka	768 023	442 203
Zaúčtovaná ako výnos	768 023	442 203
Zaúčtovaná do vlastného imania	0	0
Odložený daňový záväzok	0	0
Zmena odloženého daňového záväzku	0	0
Zaúčtovaná ako náklad	0	0
Zaúčtovaná do vlastného imania	0	0

c) Ďalšie informácie

Názov položky	Bežné účtovné obdobie	Bezprostredne predchádzajúce účtovné obdobie
Suma odloženej daňovej pohľadávky účtovanej ako náklad alebo výnos vyplývajúca zo zmeny sadzby dane z príjmov	361 051	0
Suma odloženého daňového záväzku účtovaného ako náklad alebo výnos vyplývajúci zo zmeny sadzby dane z príjmov	0	0
Suma odloženej daňovej pohľadávky týkajúca sa umorenia daňovej straty, nevyužitých daňových odpočtov a iných nárokov, ako aj dočasných rozdielov predchádzajúcich účtovných období, ku ktorým sa v predchádzajúcich účtovných obdobiach odložená daňová pohľadávka neúčtovala	0	0
Suma odloženého daňového záväzku, ktorý vznikol z dôvodu neúčtovania tej časti odloženej daňovej pohľadávky v bežnom účtovnom období, o ktorej sa účtovalo v predchádzajúcich účtovných obdobiach	0	0
Suma neuplatneného umorenia daňovej straty, nevyužitých daňových odpočtov a iných nárokov a odpočítateľných dočasných rozdielov, ku ktorým nebola účtovaná odložená daňová pohľadávka	0	0
Suma odloženej dani z príjmov, ktorá sa vzťahuje na položky účtované priamo na účty vlastného imania bez účtovania na účty nákladov a výnosov	0	0

2.8. DERIVÁTY

Spoločnosti sa netýka.

ČL. IV INFORMÁCIE, KTORÉ VYSVETĽUJÚ A DOPLŇAJÚ POLOŽKY VÝKAZU ZISKOV A STRÁT

1. TRŽBY ZA VLASTNÉ VÝKONY A TOVAR (Výkaz ziskov a strát r. 03, r. 04 a r. 05)

Celkové tržby za vlastné výrobky, tovary a služby dosiahli 95 567 403 EUR za rok 2024 a 106 280 185 EUR za rok 2023. Ich rozdelenie podľa oblastí odbytu a typu je nasledovné:

Oblasť odbytu	Výroba káblových zväzkov		Predaj tovaru		Služby	
	Bežné účtovné obdobie	Bezprostredne predchádzajúce účtovné obdobie	Bežné účtovné obdobie	Bezprostredne predchádzajúce účtovné obdobie	Bežné účtovné obdobie	Bezprostredne predchádzajúce účtovné obdobie
a	b	c	d	e	f	g
tuzemsko	0	0	0	0	0	0
zahranicie	71 673 105	82 023 510	2 795 096	6 030 189	21 099 202	18 226 486
Spolu	71 673 105	82 023 510	2 795 096	6 030 189	21 099 202	18 226 486

2. ÚDAJE O ZMENE STAVU ZÁSLOB (Výkaz ziskov a strát r. 06)

Zmena stavu zásob je zobrazená v nasledujúcej tabuľke:

Názov položky	Bežné účtovné obdobie	Bezprostredne predchádzajúce účtovné obdobie		Zmena stavu vnútroorganizačných zásob	
	Konečný zostatok	Konečný zostatok	Začiatkový stav	Bežné účtovné obdobie	Bezprostredne predchádzajúce účtovné obdobie
a	b	c	d	e	f
Nedokončená výroba a polotovary vlastnej výroby	374 958	568 952	515 581	-193 993	53 370
Výrobky	382 203	191 552	426 971	190 651	-235 419
Zvieratá	0	0	0	0	0
Spolu	757 161	760 504	942 552	-3 342	-182 049
Manká a škody	x	x	x	x	x
Reprezentačné	x	x	x	x	x
Dary	x	x	x	x	x
Iné	x	x	x	x	x
Zmena stavu vnútroorganizačných zásob vo výkaze ziskov a strát	x	x	x	-3 342	-182 049

Zmena stavu vnútroorganizačných zásob sa rovná rozdielu medzi stavom netto k 31.12. predchádzajúceho účtovného obdobia a stavom netto k 31.12. daného účtovného obdobia.

3. VÝZNAMNÉ POLOŽKY VÝNOSOV PRI AKTIVÁCII NÁKLADOV (Výkaz ziskov a strát r. 07)

Názov položky	Bežné účtovné obdobie	Bezprostredne predchádzajúce účtovné obdobie
Významné položky pri aktivácii nákladov, z toho:	0	0
Aktivácia vnútropodnikových služieb	0	0

4. OSTATNÉ VÝZNAMNÉ POLOŽKY VÝNOSOV Z HOSPODÁRSKEJ ČINNOSTI (Výkaz ziskov a strát r. 08, 09)

Názov položky	Bežné účtovné obdobie	Bezprostredne predchádzajúce účtovné obdobie
Ostatné významné položky výnosov z hospodárskej činnosti, z toho:	1 456 468	1 772 607
Tržby z predaja dlhodobého majetku	50 095	2 412
Tržby z predaja dlhodobého materiálu	1 228 645	1 157 924
Ostatné prevádzkové výnosy	177 728	612 271

5. OSOBNÉ NÁKLADY (Výkaz ziskov a strát r. 15)

Názov položky	Bežné účtovné obdobie	Bezprostredne predchádzajúce účtovné obdobie
Osobné náklady z toho:	33 969 177	30 531 585
Mzdové náklady	24 013 499	21 642 993
Náklady na sociálne poistenie	8 596 709	7 547 205
Sociálne náklady	1 358 969	1 341 387

6. FINANČNÉ VÝNOSY (Výkaz ziskov a strát r. 30, r. 31, r. 35, r. 39, r. 42, r. 43 a r. 44)

Názov položky	Bežné účtovné obdobie	Bezprostredne predchádzajúce účtovné obdobie
Finančné výnosy, z toho:	46 965	137 584
<i>Kurzové zisky, z toho:</i>	<i>46 965</i>	<i>137 584</i>
kurzové zisky ku dňu, ku ktorému sa zostavuje účtovná závierka	300	-19
Úroky	0	0

7. VÝZNAMNÉ POLOŽKY NÁKLADOV ZA POSKYTNUTÉ SLUŽBY (Výkaz ziskov a strát r. 14)

Názov položky	Bežné účtovné obdobie	Bezprostredne predchádzajúce účtovné obdobie
Náklady za poskytnuté služby, z toho:	5 899 614	5 822 340
Upratovanie, strážna služba	298 420	264 854
Nájom pracovnej sily	42 925	307 982
Prepravné, preprava zam.	1 624 974	1 585 114
Vývojové a ostatné služby vo výrobe	556 032	737 938
Prenájom skladovacích a ostatných priestorov	323 550	195 236
Cestovné náklady	1 464 684	1 093 698
Oprava a údržba	769 650	764 230
Ostatné služby	819 379	873 288

8. VÝZNAMNÉ POLOŽKY OSTATNÝCH NÁKLADOV Z HOSPODÁRSKEJ ČINNOSTI (Výkaz ziskov a strát r. 20, r. 21, r. 24, r. 25 a r. 26)

Názov položky	Bežné účtovné obdobie	Bezprostredne predchádzajúce účtovné obdobie
Ostatné významné položky nákladov z hospodárskej činnosti, z toho:	54 047 364	67 885 188
Spotreba materiálu, energie a ost.neskladovateľných dodávok	47 258 699	58 823 823
Náklady na predaný tovar	2 730 649	5 919 589
Odpisy dlhodobého majetku	3 052 418	2 554 084
Zostatková cena predaného dlhodobého majetku a predaného materiálu	715 490	219 812
Ostatné náklady na hospodársku činnosť	290 108	367 880

9. FINANČNÉ NÁKLADY (Výkaz ziskov a strát r. 46, r. 47, r. 48, r. 49, r. 52, r. 53 a r. 54)

Názov položky	Bežné účtovné obdobie	Bezprostredne predchádzajúce účtovné obdobie
Finančné náklady, z toho:	250 129	277 911
Kurzové straty, z toho:	143 589	156 440
kurzové straty ku dňu, ku ktorému sa zostavuje účtovná závierka	101	-108
<i>Ostatné významné položky finančných nákladov, z toho:</i>	<i>106 540</i>	<i>121 471</i>
Nákladové úroky	83 392	94 873

10. NÁKLADY VOČI AUDÍTOROVI A AUDÍTORskej SPOLOČNOSTI

Názov položky	Bežné účtovné obdobie	Bezprostredne predchádzajúce účtovné obdobie
Náklady voči audítorovi, audítorskej spoločnosti, z toho:	20 900	15 000
náklady za overenie individuálnej účtovnej závierky	20 900	15 000
iné uisťovacie audítorské služby	0	0
daňové poradenstvo	0	0
ostatné neaudítorské služby	0	0

11. ČISTÝ OBRAT (Výkaz ziskov a strát r. 01)

Čistý obrat v zmysle §19 ods. 1 písm. a) je tvorený nasledovne:

Názov položky	Bežné účtovné obdobie	Bezprostredne predchádzajúce účtovné obdobie
Tržby za vlastné výroby	71 673 105	82 023 510
Tržby z predaja služieb	21 099 202	18 226 486
Tržby za tovar	2 795 096	6 030 189
Výnosy zo zákazky	0	0
Výnosy z nehnuteľnosti na predaj	0	0
Iné výnosy súvisiace s bežnou činnosťou	0	0
Čistý obrat celkom	95 567 403	106 280 185

**ČL. V
INÉ AKTÍVA A INÉ PASÍVA****1. PODMIENENÉ MAJETOK ZÁVÄZKY A PODMIENENÝ ZÁVÄZKY**

Spoločnosti sa netýka.

2. OSTATNÉ FINANČNÉ POVINNOSTI

V spoločnosti sa v priebehu účtovného obdobia nevyskytli významné položky ostatných finančných povinností, ktoré sa nevykazujú v účtovných výkazoch.

3. PODSÚVAHOVÉ ÚČTY

Spoločnosti sa netýka.

**ČL. VI
UDALOSTI, KTORÉ NASTALI PO DNI, KU KTORÉMU SA ZOSTAVUJE ÚČTOVNÁ
ZÁVIERKA**

Spoločnosti nie sú známe žiadne iné skutočnosti, ktoré vznikli po dni, ku ktorému je zostavená účtovná závierka, ktoré by významnejším spôsobom menili výsledky účtovnej závierky za rok 2024, resp. by významnejším spôsobom ovplyvnili činnosť spoločnosti v nasledujúcich účtovných obdobiach.

ČL. VII
EKONOMICKÉ VZŤAHY ÚČTOVNEJ JEDNOTKY SO SPRIAZNENÝMI OSOBAMI
A PRÍJMY A VÝHODY ČLENOV ŠTATUTÁRNEHO ORGÁNU, DOZORNÉHO ORGÁNU
A INÉHO ORGNÁNU ÚČTOVNEJ JEDNOTKY

1. INFORMÁCIE O EKONOMICKÝCH VZŤAHOCH SO SPRIAZNENÝMI OSOBAMI

a) **Prehľad uskutočnených transakcií**

Spriaznená osoba	Kód druhu obchodu	Hodnotové vyjadrenie obchodu	
		Bežné účtovné obdobie	Bezprostredne predchádzajúce účtovné obdobie
a	b	c	d
Kromberg & Schubert Austria GmbH & Co KG	01	1 437 254	2 168 325
	02, 03	41 179 532	58 854 185
	08	74 236	86 063
Kromberg & Schubert GmbH & Co. KG Kabel-Automobiltech	01	3 448 976	1 770 339
	02, 03	45 257 070	40 855 886
Kromberg & Schubert DO Brasil LTD	01	0	0
	02	30 177	8 727
Kromberg & Schubert K F T	01	231 851	576 264
	02, 03	582 681	920 542
KS Logistik GmbH	01	77 636	47 726
	02, 03	0	0
Kromberg & Schubert Mexico LE	01	9 971	776
	02, 03	38 903	33 992
Kromberg & Schubert Argentina	01	0	0
	02, 03	436	436
Kromberg & Schubert Botswana	01	491	9 640
	02, 03	10 402	11 679
Kromberg & Schubert GmbH Cable & Wire	01	5 347 394	5 988 392
	02, 03	5 023	736
Kromberg & Schubert Romania ME	01	92 458	55 269
	02, 03	1 735 167	1 008 031
Kromberg & Schubert Romania NA	01	341 901	160 736
	02, 03	692 016	1 204 799
Kromberg & Schubert Romania TI	01	1 366	2 095
	02, 03	2 307	2 480
Kromberg & Schubert South Africa (Pty) Ltd (Brits)	01	2 270	0
	02, 03	82 729	11 955
Kromberg & Schubert Holding	01	905 010	933 369
	02, 03	0	69
Kromberg & Schubert Holding Intercontinental	01	0	0
	02, 03	3 784 300	3 653 077
Kromberg & Schubert Macedonia Bitola	01	25 512	65 811
	02, 03	198 562	231 448
Kromberg & Schubert Macedonia Skopje	01	24 807	2 518
	02, 03	2 484 745	9 840
Kromberg & Schubert Maroc SARL	01	47 488	124 962
	02, 03	68 440	73 514
Kromberg & Schubert Tunisie SARL	01	0	167
	02, 03	30 435	28 755
Kromberg & Schubert DOO Krusevac	01	9 058	55 356
	02, 03	128 323	49 340
Kromberg & Schubert Middle East FZE	01	21 594	17 172
	02, 03	35 810	66 322
Kromberg & Schubert BEJA SARL	01	0	0
	02, 03	22 074	0

Spriaznená osoba	Kód druhu obchodu	Hodnotové vyjadrenie obchodu	
		Bežné účtovné obdobie	Bezprostredne predchádzajúce účtovné obdobie
a	b	c	d
Kromberg & Schubert (Suzhou) Automotive Science & Technology	1	0	8 890
	02, 03	2 080	0
KSK Automotive Components (Pinghu)	1	0	0
	02, 03	5 049	0
Chang Chun KSD Automotive Components Co. Ltd.	1	0	0
	02, 03	2 486	0
Anshan KSK Automotive Components Co. Ltd.	1	0	8 141
	02, 03	0	0
Kromberg & Schubert Paraguay S.R.L	1	0	0
	02, 03	36 340	6 522
Kromberg & Schubert Centre Technologique SARL	1	0	0
	02, 03	0	160
Chuzhou KSK Automotive Components Co. Ltd.	1	0	0
	02, 03	4 996	0

Kód druhu obchodu	Druh obchodu:
01	kúpa
02	predaj
03	poskytnutie služby
04	obchodné zastúpenie
05	licencia
06	transfer
07	know -how
08	úver, pôžička
09	výpomoc
10	záruka
11	iný obchod

b) Prehľad zostatkov pohľadávok a záväzkov

Spriaznená osoba	Popis položky	Hodnotové vyjadrenie obchodu	
		Bežné účtovné obdobie	Bezprostredne predchádzajúce účtovné obdobie
a	b	c	d
Kromberg & Schubert Austria GmbH & Co KG	obchodné vzťahy	7 238 577	5 733 749
Kromberg & Schubert South Africa (Pty) Ltd	obchodné vzťahy	6 782	5 975
Kromberg & Schubert do Brasil LTDA	obchodné vzťahy	23 794	70
Kromberg & Schubert DOO Krusevac	obchodné vzťahy	6 463	160
Kromberg & Schubert GmbH & Co. KG Kabel-Au	obchodné vzťahy	2 078 087	1 586 962
Kromberg & Schubert Macedonia Bitola	obchodné vzťahy	16 102	0
Kromberg & Schubert Macedonia Skopje	obchodné vzťahy	1 350	9 840
Kromberg & Schubert Romania ME SRL	obchodné vzťahy	14 685	55 819
Kromberg & Schubert Romania NA SRL	obchodné vzťahy	28 645	31 089
Kromberg & Schubert Holding Interco	obchodné vzťahy	276 540	87 677
Kromberg & Schubert Middle East FZE	obchodné vzťahy	4 922	4 094
Kromberg & Schubert Mexico	obchodné vzťahy	2 876	286
Kromberg & Schubert Maroc SARL AU	obchodné vzťahy	3 396	25 940
Kromberg & Schubert Tunisie SARL	obchodné vzťahy	0	27 284
Kromberg & Schubert Paraguay S.R.L	obchodné vzťahy	35 320	3 382
Kromberg & Schubert Argentina SRL	obchodné vzťahy	0	435
Kromberg es Schubert Kft.	obchodné vzťahy	5 694	25 215
Kromberg & Schubert (Suzhou)	obchodné vzťahy	2 080	0
Anshan KSK Automotive Components Co., Ltd	obchodné vzťahy	0	5 019
Spolu pohľadávky		9 745 313	7 602 996

Spriaznená osoba	Popis položky	Hodnotové vyjadrenie obchodu	
		Bežné účtovné obdobie	Bezprostredne predchádzajúce účtovné obdobie
a	b	c	d
Kromberg & Schubert GmbH Cable & Wire	obch. vzťahy	164 197	341 787
Kromberg & Schubert GmbH & Co. KG Kabel-Automobiltechnik	obch. vzťahy	1 032 160	87 580
Kromberg & Schubert Austria GmbH & Co KG	obch. vzťahy	114 191	
Kromberg & Schubert Austria GmbH & Co KG	úver	5 184 000	2 730 000
Kromberg & Schubert Holding	obch. vzťahy	14 733	45 003
Kromberg & Schubert Macedonia Bitola	obch. vzťahy	1 714	4 626
Kromberg & Schubert Macedonia Skopje	obch. vzťahy	0	2 518
Kromberg & Schubert Mexico LE S de	obch. vzťahy	3 056	4 623
Kromberg & Schubert Romania ME SRL	obch. vzťahy	3 181	6 232
Kromberg & Schubert Romania NA SRL	obch. vzťahy	690	6 237
Kromberg & Schubert Romania TI SRL	obch. vzťahy	0	197
KS Logistik GmbH	obch. vzťahy	4 747	4 526
Kromberg & Schubert South Africa	obch. vzťahy	1 019	0
Kromberg & Schubert Maroc SARL AU	obch. vzťahy	260	53 117
Kromberg & Schubert Serbia DOO Krusevac	obch. vzťahy	0	88
Kromberg & Schubert Middle East FZE	obch. vzťahy	0	184
Spolu záväzky		6 523 948	3 286 718

c) PRÍJMY A VÝHODY ČLENOV ŠTATUTÁRNYCH ORGÁNOV, DOZORNÝCH ORGÁNOV A INÝCH ORGÁNOV ÚČTOVNEJ JEDNOTKY

Spoločnosť neviduje žiadne príjmy za činnosť a výhody členov štatutárnych orgánov, dozorných orgánov a iných orgánov účtovnej jednotky.

**ČL. VIII
OSTATNÉ INFORMÁCIE**

Spoločnosti sa netýka.

ČL. IX PREHĽAD O POHYBE VLASTNÉHO IMANIA

Pohyby vlastného imania v roku 2024 sú zhrnuté v nasledujúcej tabuľke:

Položka vlastného imania	Bežné účtovné obdobie				Stav na konci účtovného obdobia
	Stav na začiatku účtovného obdobia	Prírastky	Úbytky	Presuny	
a	b	c	d	e	f
Základné imanie	8 000 000	0	0	0	8 000 000
Vlastné akcie a vlastné obchodné podiely	0	0	0	0	0
Zmena základného imania	0	0	0	0	0
Pohľadávky za upísané vlastné imanie	0	0	0	0	0
Emisné ážio	0	0	0	0	0
Ostatné kapitálové fondy	0	0	0	0	0
Zákonný rezervný fond	800 000	0	0	0	800 000
Oceňovacie rozdiely z precenenia majetku a záväzkov	0	0	0	0	0
Oceňovacie rozdiely z kapitálových účastín	0	0	0	0	0
Oceňovacie rozdiely z precenenia pri zlúčení, splynutí a rozdelení	0	0	0	0	0
Ostatné fondy tvorené zo zisku	0	0	0	0	0
Nerozdelený zisk minulých rokov	5 400 000	0	0	800 000	6 200 000
Neuhradená strata minulých rokov	0	0	0	0	0
Výsledok hospodárenia bežného účtovného obdobia	1 848 974	2 086 171		-1 848 974	2 086 171
Vyplatené dividendy	0	0	-1 048 974	1 048 974	0
Ostatné položky vlastného imania	0	0	0	0	0
Učet 491 - Vlastné imanie fyzickej osoby - podnikateľa	0	0	0	0	0
Spolu	16 048 974	2 086 171	-1 048 974	0	17 086 171

Pohyby vlastného imania za predchádzajúce účtovné obdobie sú uvedené v nasledujúcej tabuľke:

Položka vlastného imania	Bezprostredne predchádzajúce obdobie				
	Stav na začiatku účtovného obdobia	Prírastky	Úbytky	Presuny	Stav na konci účtovného obdobia
a	b	c	d	e	f
Základné imanie	8 000 000	0	0	0	8 000 000
Vlastné akcie a vlastné obchodné podiely	0	0	0	0	0
Zmena základného imania	0	0	0	0	0
Pohľadávky za upísané vlastné imanie	0	0	0	0	0
Emisné ážio	0	0	0	0	0
Ostatné kapitálové fondy	0	0	0	0	0
Zákonný rezervný fond	800 000	0	0	0	800 000
Oceňovacie rozdiely z precenenia majetku a záväzkov	0	0	0	0	0
Oceňovacie rozdiely z kapitálových účastín	0	0	0	0	0
Oceňovacie rozdiely z precenenia pri zlúčení, splnutí a rozdelení	0	0	0	0	0
Ostatné fondy tvorené zo zisku	0	0	0	0	0
Nerozdelený zisk minulých rokov	3 700 000	0	0	1 700 000	5 400 000
Neuhradená strata minulých rokov	0	0	0	0	0
Výsledok hospodárenia bežného účtovného obdobia	1 780 540	1 848 974	0	-1 780 540	1 848 974
Vyplatené dividendy	0	0	-80 540	80 540	0
Ostatné položky vlastného imania	0	0	0	0	0
Účet 491 - Vlastné imanie fyzickej osoby - podnikateľa	0	0	0	0	0
Spolu	14 280 540	1 848 974	-80 540	0	16 048 974

ČI. X PREHĽAD PEŇAŽNÝCH TOKOV

Spoločnosť sa rozhodla vykazovať prehľad o peňažných tokoch (Cash flow) použitím nepriamej metódy. Pomocou tejto metódy sa výsledok hospodárenia z bežnej činnosti pred zdanením daňou z príjmov upravuje o vplyvy nepeňažných položiek súvisiacich s prevádzkovou činnosťou účtovnej jednotky. Peňažné toky z investičnej a finančnej činnosti sú vykazované priamou metódou.

Označenie	Obsah položky	Bežné účtovné obdobie	Bezprostredne predchádzajúce účtovné obdobie
	Peňažné toky z prevádzkovej činnosti	2024	2023
Z/S	Výsledok hospodárenia z bežnej činnosti pred zdanením daňou z príjmov z bežnej činnosti	2 226 208	2 401 759
A.1.	<i>Nepeňažné operácie ovplyvňujúce výsledok hospodárenia z bežnej činnosti</i>	4 838 361	4 924 482
A.1.1.	Odpisy dlhodobého nehmotného a hmotného majetku	3 052 418	2 554 084
A.1.2.	Zostatková hodnota dlhodobého nehmotného a hmotného majetku účtovaná pri vyradení tohto majetku do nákladov na bežnú činnosť s výnimkou jeho predaja	0	0
A.1.4.	Zmena stavu rezerv	1 103 412	1 213 038
A.1.5.	Zmena stavu opravných položiek	631 076	1 051 573
A.1.6.	Zmena stavu položiek časového rozlíšenia nákladov a výnosov	14 055	11 810
A.1.8.	Úroky účtované do nákladov	83 392	94 873
A.1.9.	Úroky účtované do výnosov	-14	-1
A.1.12.	Výsledok z predaja dlhodobého majetku, s výnimkou majetku, ktorý sa považuje za peňažný ekvivalent	-45 978	-895
A.1.13.	Ostatné položky nepeňažného charakteru, ktoré ovplyvňujú výsledok hospodárenia z bežnej činnosti, s výnimkou tých, ktoré sa uvádzajú osobitne v iných častiach prehľadu peňažných tokov	0	0
A.2.	<i>Vplyv zmien stavu pracovného kapitálu(ktorým sa účely tohto opatrenia rozumie rozdiel medzi obežným majetkom a krátkodobými záväzkami s výnimkou položiek obežného majetku, ktoré sú súčasťou peňažných prostriedkov a peňažných ekvivalentov) na výsledok hospodárenia z bežnej činnosti</i>	-1 890 105	-1 931 181
A.2.1.	Zmena stavu pohľadávok z prevádzkovej činnosti	-1 967 652	-687 810
A.2.2.	Zmena stavu záväzkov z prevádzkovej činnosti	1 322 840	-904 491
A.2.3.	Zmena stavu zásob	-1 245 293	-338 880
	Peňažné toky z prevádzkovej činnosti s výnimkou príjmov a výdavkov, ktoré sa uvádzajú osobitne v iných častiach prehľadu peňažných tokov (súčet Z/S+A1+A2)	5 174 464	5 395 060

Označenie	Obsah položky	Bežné účtovné obdobie	Bezprostredne predchádzajúce účtovné obdobie
A.3.	Prijaté úroky, s výnimkou tých, ktoré sa začleňujú do investičných činností	14	1
A.4.	Výdavky na zaplatené úroky, s výnimkou tých, ktoré sa začleňujú do investičných činností	-83 392	-94 873
	Peňažné toky z prevádzkovej činnosti (súčet A 1 až A 6)	5 091 086	5 300 188
A.7.	Výdavky na daň z príjmov účtovnej jednotky, s výnimkou tých, ktoré sa začleňujú do investičných alebo finančných činností	-1 222 948	-882 296
A.	Čistý peňažné toky z prevádzkovej činnosti (súčet A 1 až A 9)	3 868 138	4 417 892
	Peňažné toky z investičnej činnosti		
B.1.	Výdavky na obstaranie dlhodobého nehmotného majetku	-12 720	-2 631
B.2.	Výdavky na obstaranie dlhodobého hmotného majetku	-6 692 961	-3 713 137
B.5.	Príjmy z predaja dlhodobého hmotného majetku	50 095	2 412
B.	Čisté peňažné toky z investičnej činnosti (súčet B1 až B 20)	-6 655 586	-3 713 356
	Peňažné toky z finančnej činnosti		
C.1.	Peňažné toky vo vlastnom imaní (súčet C 1.1 až C 1.8)		
C.2.	Peňažné toky vznikajúce z dlhodobých záväzkov a krátkodobých záväzkov z finančnej činnosti (súčet C 2. 1 až C 2.10)	2 454 000	-1 135 202
C.2.5.	Príjmy z prijatých pôžičiek	3 000 000	0
C.2.6.	Výdavky na splácanie a na poskytnutie pôžičky	-546 000	-1 117 440
C.2.7.	Výdavky na úhradu záväzkov z používania majetku, ktorý je predmetom zmluvy o kúpe prenajatej veci	0	-17 762
C.4.	Výdavky na vyplatené dividendy a iné podiely na zisku, s výnimkou tých, ktoré sa začleňujú do prevádzkových činností	-1 048 974	-80 540
C.	Čisté peňažné toky z finančnej činnosti (súčet C 1 až C 9)	1 405 026	-1 215 742
D.	Čisté zvýšenie alebo čisté zníženie peňažných prostriedkov (súčet A + B + C)	-1 382 422	-511 206
E.	Stav peňažných prostriedkov a peňažných ekvivalentov na začiatku účtovného obdobia	2 599 190	3 110 396
H.	Zostatok peňažných prostriedkov a peňažných ekvivalentov na konci účtovného obdobia, upravený o kurzové rozdiely vyčíslené ku dňu, ku ktorému sa zostavuje účtovná závierka	1 216 768	2 599 190

Vysvetlivky:

- peňažnými prostriedkami sa rozumejú peňažné hotovosti, ekvivalenty peňažných hotovostí, peňažné prostriedky na bežných účtoch v bankách, kontokorentné účty a časť zostatku peniaze na ceste, ktorý sa viaže k prevodu medzi bežným účtom a pokladnicou alebo medzi dvoma bankovými účtami,
- peňažnými ekvivalentmi sa rozumie krátkodobý finančný majetok, ktorý je zameniteľný za vopred známu sumu peňažných prostriedkov, pri ktorom nie je riziko výraznej zmeny jeho hodnoty v najbližších troch mesiacoch ku dňu, ku ktorému sa zostavuje účtovná závierka napr. termínové vklady na bankových účtoch, ktoré sú uložené najviac na trojmesačnú výpovednú lehotu, likvidné cenné papiere určené na obchodovanie, prioritné akcie obstarané účtovnou jednotkou, ktoré sú splatné do troch mesiacov odo dňa, ku ktorému sa zostavuje účtovná závierka.