

Dodatok správy audítora

o overení súladu výročnej správy s účtovnou závierkou v zmysle
zákona č. 423/2015 Z.z. o štatutárnom audite

spoločnosti

OMNIA KLF, a. s.
Kukučínova 2734, 024 01 Kysucké Nové Mesto

za rok 2024

vykonanej spoločnosťou
ATCL, s.r.o.
Bratislava

O B S A H

Dodatok správy nezávislého audítora

Výročná správa 2024

Účtovná závierka podnikateľov v podvojnóm účtovníctve zostavená
k 31.12.2024

DODATOK SPRÁVY NEZÁVISLÉHO AUDÍTORA
akcionárom a štatutárnemu orgánu spoločnosti OMNIA KLF, a. s.
Kukučínova 2734, 024 01 Kysucké Nové Mesto

k časti Správa k informáciám, ktoré sa uvádzajú vo výročnej správe

Overili sme účtovnú závierku spoločnosti OMNIA KLF, a. s., Kukučínova 2734, 024 01 Kysucké Nové Mesto (ďalej aj „Spoločnosť“) k 31.12.2024 uvedenú v prílohe výročnej správy spoločnosti, ku ktorej sme dňa 27.06.2025 vydali správu nezávislého audítora a ktorá sa nachádza vo výročnej správe.

Tento Dodatok sme vypracovali v zmysle § 27 odsek 6 zákona č. 423/2015 Z.z. o štatutárnom audite a o zmene a doplnení zákona č. 431/2002 Z.z. o účtovníctve v znení neskorších predpisov (ďalej len „zákon o štatutárnom audite“).

Na základe vykonaných prác opísaných v časti správy nezávislého audítora : Správa k informáciám, ktoré sa uvádzajú vo výročnej správe, podľa nášho názoru:

- informácie uvedené vo výročnej správe zostavenej za rok 2024 sú v súlade s účtovnou závierkou za daný rok,
- výročná správa obsahuje informácie podľa zákona o účtovníctve.

Okrem toho, na základe našich poznatkov o účtovnej jednotke a situácii v nej, ktoré sme získali počas auditu účtovnej závierky sme povinní uviesť, či sme zistili významné nesprávnosti vo výročnej správe. V tejto súvislosti konštatujeme, že sme nezistili významné nesprávnosti vo výročnej správe.

v Bratislave, 03.09.2025



ATCL, s.r.o., Adámiho 448/8, 841 05 Bratislava
číslo licencie: 163

Ing. Daniela Lecká – kľúčový štatutárny audítor
číslo licencie: 460



Výroční správa

za rok 2024

1. PROFIL SPOLOČNOSTI	5
2. ZÁKLADNÉ INFORMÁCIE O SPOLOČNOSTI	7
2.1 IDENTIFIKAČNÉ ÚDAJE	7
2.2 AKCIONÁRI SPOLOČNOSTI.....	9
2.3 ĎALŠIE PRÁVNE SKUTOČNOSTI	9
2.4 ORGÁNY SPOLOČNOSTI	10
2.4.1 PREDSTAVENSTVO	10
2.4.2 DOZORNÁ RADA	10
2.5 VÝKONNÉ VEDENIE SPOLOČNOSTI	10
2.6 ORGANIZAČNÁ ŠTRUKTÚRA SPOLOČNOSTI.....	10
3. VÝSLEDKY HOSPODÁRSKEJ ČINNOSTI ZA ROK 2024	11
3.1 PREDAJ.....	11
3.2 Výsledok hospodárenia za účtovné obdobie	12
3.3 ŠTRUKTÚRA MAJETKU	12
3.4 ŠTRUKTÚRA ZAMESTNANCOV.....	12
3.5 FINANČNÁ ANALÝZA – PREHĽAD VYBRANÝCH UKAZOVATEĽOV	13
3.6 UDALOSTI OSOBITNÉHO VÝZNAMU, KTORÉ NASTALI PO SKONČENÍ ÚČTOVNÉHO OBDOBIA 2024.....	14
3.7 INÉ DÔLEŽITÉ INFORMÁCIE.....	15
4. NÁVRH NA ROZDELENIE VÝSLEDKU HOSPODÁRENIA.....	15
5. CIELE PODNIKATEĽSKÉHO PLÁNU NA ROK 2025.....	15
PRÍLOHA – SPRÁVA NEZÁVISLÉHO AUDÍTORA	18

Vážení akcionári,

z vývoja v ostatných dvoch rokoch je zrejmé, že sa podnikateľské prostredie po svetovej pandémii COVID zmenilo. Okrem dozvukov energetickej krízy z druhej polovice 2022 a pretrvávajúcemu vojnovému konfliktu na Ukrajine sa pričlenila pretrvávajúca neistota v odvetví automobilového priemyslu, napriek deklaráciám o podpore priemyslu v Európe pokračujúci presun výroby do Ázie, predovšetkým v ložiskovom priemysle .

Jedinou výnimkou v Európe v odvetviach, pre ktoré OMNIA KLF realizuje svoje výrobky je bolo i v roku 2024 železničné odvetvie, ktorého pozitívne trendy trvajú už niekoľko rokov.

Pre OMNIA KLF, a.s., Kysucké Nové Mesto bol rok 2024 po obchodnej stránke obdobne, ako v predchádzajúcom roku 2023, rokom dvoch zásadne rozdielnych častí. Oproti prvému polroku, kedy predaj bol veľmi blízko predpokladom podnikateľského plánu, v druhom polroku a hlavne v záverečnom štvrťroku sa znova prejavil pokles dopytu predovšetkým v ložiskovom odvetví všeobecného strojárstva a odvetví automobilového priemyslu. Napriek relatívnej stabilite v ostatných rokoch sa v závere roka poklesu nevyhli ani dodávky pre odvetvie železničného priemyslu, kde predovšetkým v ostatných dvoch mesiacoch roka sa úroveň dodávok znížila prakticky na 50% priemernej hodnoty dosahovanej v priebehu prvého polroka. Kumulatívne tržby v druhom polroku poklesli oproti úrovni prvého o takmer 25%.

Napriek vyvinutej snahe, spoločnosť nedokázala v druhom polroku redukovať svoje náklady. Nepriaznivo na tieto snahy vplývala i skutočnosť rozdielného vývoja u jednotlivých zákazníkov, čo limitovalo možnosti úspor predovšetkým v oblasti fixných nákladov. Výrazne nepriaznivo vplýval i vývoj v oblasti inflácie, ktoré sa premietali do nákladov spoločnosti a ktoré spoločnosť nedokázala v plnej miere eliminovať úsporami na strane spotreby respektíve prenosom do cien zákazníkov. Neochota akceptácie rastu cien zákazníkov bola spojená i so stavom, kedy po poklese priemyselnej výroby je nadbytok kapacít v oblasti sériovej a veľkosériovej výroby.

Vo vzťahu na veľmi nepriaznivý výsledok hospodárenia sa skumulovali tri základné faktory: výsledok z prevádzky spojený najmä s poklesom tržieb v druhom polroku a nedokázaním prispôbiť predovšetkým fixné náklady vývoju tržieb, enormný rast finančných nákladov spojených s rastom úrokových sadzieb a dopadmi v oblasti finančného hospodárenia spojenými s vznikom dcérskej spoločnosti OMNIA MTK.

V oblasti systémov riadenia kvality spoločnosť udržala nastavený štandard a pri auditoch úspešne obhájila získané certifikáty rady ISO TS 16949, ISO 14001 a ISO 45001, ISO 9001. Udržala si týmto pozíciu v elitnej zostave výrobcov a dodávateľov pre odvetvie koľajových vozidiel a automobilového a ložiskového priemyslu.

Rok 2025 bude pre OMNIA KLF kritickým vo vzťahu na nevyhnutnosť prelomiť nepriaznivý vývoj hospodárenia z rokov 2023 a 2024.

OMNIA KLF sa bude musieť vyrovnáť s očakávaným poklesom dopytu v prvom štvrtroku nadväzujúcim na nepriaznivý vývoj posledného štvrtroka 2024. Kritickým faktorom pre zvládnutie 2025 bude redukcia všetkých nákladov nad rámec bežného prispôsobenia sa vývoju tržieb s cieľom vytvoriť predpoklad predovšetkým pre zvládnutie cash flow.

Súčasne s tým bude musieť intenzívne pracovať na zvládnutí implementácie nových produktov rozvojového segmentu, ktorý má v 2025 a ďalších rokoch podporiť stabilizáciu spoločnosti. Bude to náročnejšie aj z dôvodu, že pri ich realizácii bude okrem vlastnej výroby nevyhnutné využiť aj subdodávateľov v technológiách, ktoré spoločnosť zatiaľ nevlastní a v čase zavádzania nových výrobkov by ich nákup nebol nákladovo i v oblasti cash flow zvládnuteľný.

Manažment OMNIA KLF, a. s. si plne uvedomuje, že iba prostredníctvom nových prístupov v riešení interných procesov a zvyšovania ich výkonnosti, zásadným vstupom do nákladov, v komunikácii so zákazníkmi a aj prehodnotením súčasnej a pokúsením sa získania novej vhodnejšej produktovej zostavy, je možnosť pre dosiahnutie profitability produkcie a zabezpečenie potrebných rastových tendencií.

Predstavenstvo OMNIA KLF, a. s.

1. PROFIL SPOLOČNOSTI

OMNIA KLF, a. s. bola založená podľa § 25 Zákona č. 104/1990 Zb. o akciových spoločnostiach zakladateľskou zmluvou zo dňa 27.6.1990.

Produkcia OMNIA KLF, a. s. vychádza z technologických zariadení, ktoré pracujú na princípe automatických postupových kovacích strojov za tepla od renomovaných výrobcov: HATEBUR, Wagner Dortmund ako i rozvalcovacími strojmi skonštruovanými a vyrobenými v spoločnosti.

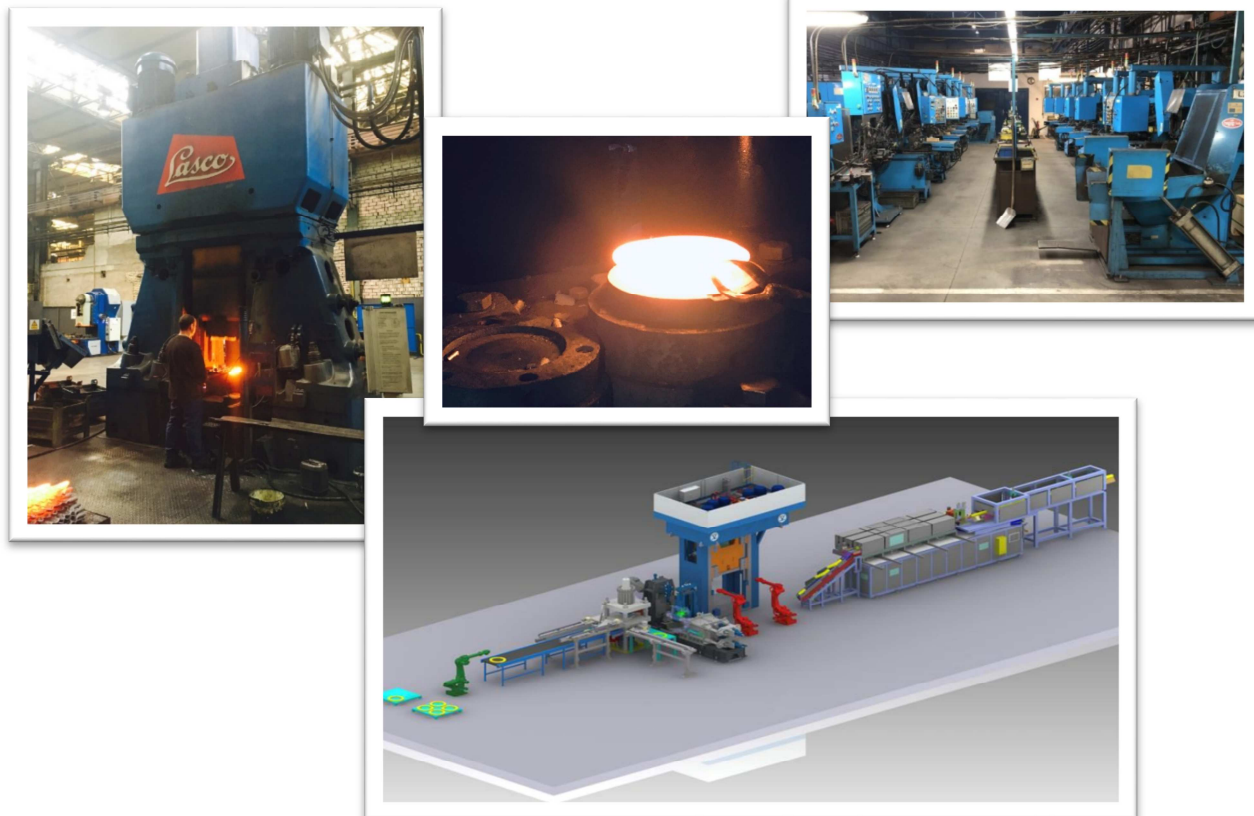

Vstupným materiálom je tyčová oceľ – predovšetkým vysokoakostná ložisková oceľ, materiál 100Cr6 a 100CrMnSi6-4, taktiež ocele cementačné, ocele k zušľachťovaniu, vhodné na tvárnenie za tepla, na výrobu výkovkov predovšetkým pre automobilový priemysel a ložiskový priemysel.

Pre výrobu zápusťkových výkovkov má spoločnosť OMNIA KLF, a. s. k dispozícii hlavné kovací agregáty typu DEK 25, DEK 13 od výrobcu DIGÉP (Maďarsko), MPM 10 000, od výrobcu SIGMUND (Poľsko) s čiastočnou modernizáciou firmou LASCO (Nemecko), lisy LZK 1000 a LMZ 2500 od výrobcu ŠMERAL (Česká republika).

Technologicky špecifickou technológiou v spoločnosti je kovaco-rozvalcovacia linka MOSSINI pre výrobu rotačných rozvalcovaných krúžkov do priemeru 800 mm a 62 kg, ktorá rozšírila technologické portfólio spoločnosti v roku 2018.

Vstupným materiálom pre výrobu výkovkov sú bežné konštrukčné ocele i ušľachtilé ocele legované a nelegované, ocele odolné voči koróziám a špeciálne ocele.

Výrobný sortiment výkovkov je nasledujúci:

A – *rotačné* - max. vonkajší priemer do 800 mm; max. hmotnosť 62 kg

B – *tvarové* - max. vonkajší priemer definovaný tvarom, max. hmotnosť do 80 kg

U vyrábaných výkovkov sa v zmysle požiadaviek zákazníka prevádza tepelné spracovanie výkovkov v plynových a elektrických peciach – žíhanie na mätko v ochrannej atmosfére dusíka, žíhanie na odstránenie vnútorného pnutia, normalizačné žíhanie austenitizačné a rekryštalizačné žíhanie, kalenie, popúšťanie v elektrických peciach a zušľachtovanie v elektrickej zušľachtovacej linke.

Pre výrobu sústružených dielov je spoločnosť vybavená:

- sústružníckymi strojmi typu SEL 101 – výrobca ZVL Kysucké Nové Mesto
- NC sústružníckymi linkami – výrobca SHINBAN Japonsko
- CNC sústruhami rôznej konfigurácie – výrobca VICTOR Taiwan
- bezhrotovými brúskami SASL 200/300 – výrobca Mikrósa Nemecko
- žíhacia linka s ochranou atmosférou od firmy Aichelin Rakúsko
- CNC brúskami – výrobca DOEBELI Švajčiarsko

Vstupným materiálom pre výrobu sústružených krúžkov sú výkovky vyrábané v spoločnosti OMNIA KLF, a. s.

Náradie je zabezpečované z prevažnej časti vlastnou výrobou a komunálne náradie nákupom od vybraných dodávateľov.

Spoločnosť má zavedený a certifikovaný integrovaný systém manažérstva ISM v súlade s normami ISO 9001:2015, IATF 16949:2016, ISO 14001:2015 a OHSAS 45001:2018.

2. ZÁKLADNÉ INFORMÁCIE O SPOLOČNOSTI

2.1 Identifikačné údaje

Obchodné meno: **OMNIA KLF, a. s.**

Sídlo spoločnosti: Kukučínova 2734
024 01 Kysucké Nové Mesto

IČO: 00 211 095

Deň zápisu: 01.12.1990

Právna forma: akciová spoločnosť

Predmet podnikania:

1. kúpa tovaru za účelom jeho predaja konečnému spotrebiteľovi (maloobchod)
2. kúpa tovaru za účelom jeho predaja iným prevádzkovateľom živnosti (veľkoobchod)
3. sprostredkovanie obchodu, výroby a služieb v rozsahu voľnej živnosti
4. reklamná a propagačná činnosť v rozsahu voľnej živnosti
5. vedenie a spracovanie účtovníctva, mzdovej a personálnej agendy
6. prenájom motorových vozidiel
7. prenájom nebytových priestorov spojený s poskytovaním aj iných než základných služieb spojených s prenájomom
8. faktoring a forfaiting v rozsahu voľnej živnosti
9. automatizované spracovanie dát
10. prenájom hardware
11. činnosť účtovných, organizačných, ekonomických a obchodných poradcov
12. poskytovanie úverov z vlastných zdrojov nebankovým spôsobom
13. služby verejných nosičov a poslov
14. konzultačná a poradenská činnosť v oblasti obchodu, prieskumu trhu a reklamy
15. kováčstvo
16. zámočníctvo
17. kovoobrábanie
18. výroba nástrojov
19. stavba strojov s mechanickým pohonom
20. skladovanie výrobkov a materiálov
21. marketingové služby
22. prenájom strojov a strojných zariadení a prenájom nehnuteľností, vč.

nebytových priestorov

- 23.kancelárske a sekretárske služby (vrátane kopírovacích a rozmnožovacích služieb), administratívne práce
- 24.prekladateľské a tlmočnicke služby
- 25.organizovanie kurzov, školení a prednášok
- 26.správa registratúrnych záznamov bez trvalej dokumentárnej hodnoty
- 27.poradenská služba k technickému vybaveniu počítača (hardware)
- 28.poradenská služba a dodávanie programového vybavenia počítača (software)
- 29.spracovanie údajov
- 30.inžinierska činnosť a súvisiace technické poradenstvo
- 31.výskum a vývoj v oblasti prírodných a technických vied
- 32.technické testovanie, meranie a analýzy
- 33.kalibrácia meradiel a meracích prístrojov s výnimkou určených meradiel
- 34.opravy a údržba meradiel a meracích prístrojov s výnimkou určených meradiel
- 35.poradenská činnosť v oblasti meracej a metrologickej činnosti
- 36.overovanie pracovných meradiel mimo určených meradiel
- 37.kovanie, lisovanie, razenie a valcovanie kovov, prášková metalurgia
- 38.povrchové zušľachtovanie kovov, mechanické úpravy na zákazku alebo zmluvne
- 39.povrchová úprava kovov
- 40.brúsenie a leštenie okrem brúsenia nožov, nožníc a jednoduchých nástrojov
- 41.výroba kovového tovaru
- 42.výroba drevených obalov
- 43.podnikanie v oblasti nakladania s iným ako nebezpečným odpadom
- 44.výroba strojov a zariadení pre všeobecné účely

2.2 Akcionári spoločnosti

stav k 31.12.2024

Názov akcionára	Výška podielu na ZI absolútna	Výška podielu na ZI v %
OMNIA INDUSTRY s.r.o.	6.535 tis. EUR	55,64 %
ODK Investment, spol. s r.o.	1.010 tis. EUR	8,60 %
National Development Fund II., a.s.	2.360 tis. EUR	20,09 %
OMNIA KLF, a.s.	1.840 tis. EUR	15,67 %
ΣZákladné imanie	11.745 tis. EUR	100 %

2.3 Ďalšie právne skutočnosti

Spoločnosť je právnym nástupcom v dôsledku zlúčenia so spoločnosťami:

Obchodné meno: **OMNIMETAL, a. s.**

Sídlo spoločnosti: Kukučínova 1; 024 01 Kysucké Nové Mesto

IČO: 36 386 642

Obchodné meno: **CASL, a. s.**

Sídlo spoločnosti: Štrková 23; 010 09 Žilina

IČO: 36 413 429

Obchodné meno: **KLF Kováčňa, a. s.**

Sídlo spoločnosti: Kukučínova 2734, 024 01 Kysucké Nové Mesto

IČO: 36 396 559

Obchodné meno: **KLF – ZVL MTK spol. s r.o.**

Sídlo spoločnosti: Robotnícka 14; 036 01 Martin

IČO: 36 387 631

2.4 Orgány spoločnosti

2.4.1 Predstavenstvo

Predseda: Ing. Igor Kováč, PhD.

Člen: Mgr. Peter Duchovič

Spôsob konania štatutárneho orgánu v mene akciovej spoločnosti:

- V mene spoločnosti koná a svojim podpisom spoločnosť zaväzuje predseda predstavenstva samostatne alebo člen predstavenstva spoločne s predsedom predstavenstva.

2.4.2 Dozorná rada

Predseda: Ing. Vladimír Kestler

Podpredseda: Rudolf Sihlovec, MBA

Člen: Ing. Robert Spišák, PhD.

Mgr. Miriam Krošláková

Ing. Miloš Ješko

Augustín Lokaj

Jaroslav Máček

2.5 Výkonné vedenie spoločnosti

Generálny riaditeľ

Ing. Igor Kováč, PhD.

Obchodný riaditeľ

Ing. Andrej Kestler

Finančný riaditeľ

Ing. Pavol Brezina

Výrobno-technický riaditeľ

Ing. Rudolf Grochál

**Riaditeľ úseku riadenia
kvality**

Ing. Janka Nováková

2.6 Organizačná štruktúra spoločnosti

stav k 31.12.2024

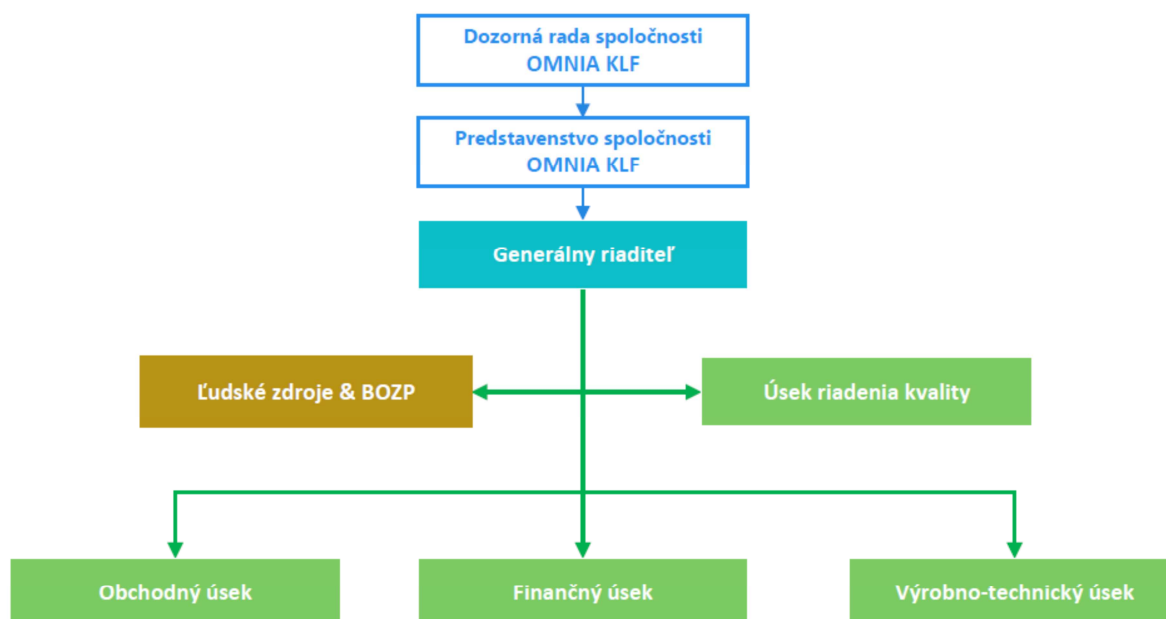

3. VÝSLEDKY HOSPODÁRSKEJ ČINNOSTI ZA ROK 2024

3.1 Predaj

	v tis. € v PC
Predaj za vlastné výrobky, tovar a služby	35 024
- výkovky	25 695
- tepelné spracovanie a ostatné služby	235
Predaj zásob a DHM	9 094

z toho predaj za vlastné výkony, služby a tovar:		v tis. €
- tuzemsko		24 065
- zahraničie		10 959

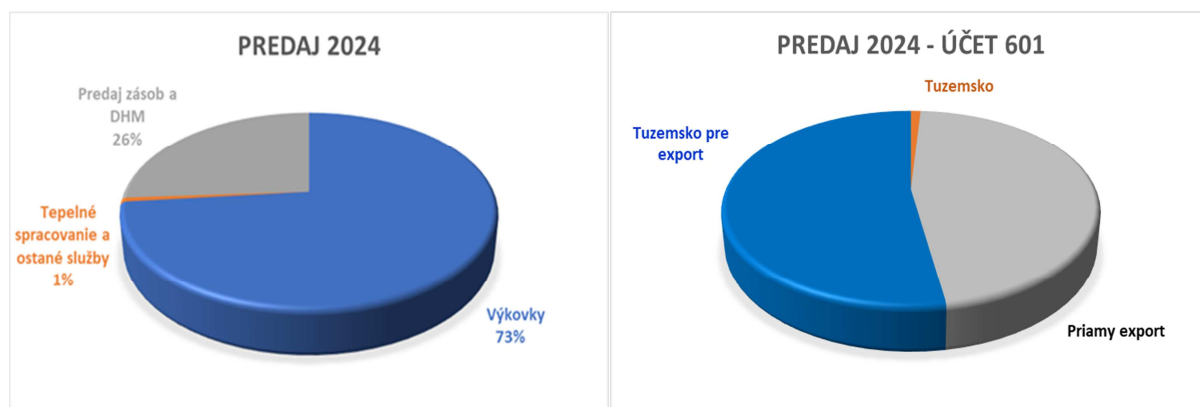

3.2 Výsledok hospodárenia za účtovné obdobie

	v tis. €
Výsledok hospodárenia za účtovné obdobie po zdanení	-4 699
Výsledok hospodárenia za účtovné obdobie pred zdanením	-4 865
Výsledok hospodárenia z hospodárskej činnosti	-1 451
Výsledok hospodárenia z finančnej činnosti	-3 414
Daň z príjmov (daňová licencia)	5

3.3 Štruktúra majetku

Aktíva spolu (v tis. eur)	48 738
neobežný majetok	24 433
obežný majetok	24 207
časové rozlíšenie	99

3.4 Štruktúra zamestnancov

Stav k 31.12.2024

Skupina zamestnancov	Počet zamestnancov
TH zamestnanci	54
Jednicoví zamestnanci	90
Režijní zamestnanci	44
SPOLU	188

3.5 Finančná analýza – prehľad vybraných ukazovateľov

Účtovné obdobie	2024	2023	2022
Tržby vrátane tržieb z predaja DM a CP	39 625 946	40 200 987	37 942 180
Zisk pred zdanením a úrokmi (EBIT)	-2 847 206	702 263	813 830
EBITDA	591 836	168 469	3 521 992
Tržby očistené o Zásoby a Aktiváciu	25 929 673	35 981 733	36 789 967
Účtovný cash flow	-2 876 298	1 570 061	2 795 213
Náklady na predaný tovar a služby (COGS)	19 405 038	29 178 389	27 297 513
Celkový dlh	21 475 807	23 577 630	20 011 303
Dlhodobý dlh	12 479 458	12 276 565	9 397 814
Krátkodobý dlh	8 996 349	11 301 065	10 613 489
Marže			
Hrubá marža	25,16%	18,9%	25,8%
Prevádzková marža	-5,6%	-5,4%	2,8%
Zisková marža	-18,12%	-2,7%	0,6%
Ukazovatele zadlženosti			
Dlh/EBITDA	36,29	139,95	5,68
Čistý dlh/EBITDA	33,15	139,45	5,66
Podiel dlhu k celkovým aktívam	44,06%	45,1%	39,1%
Podiel dlhu k vlastnému imaniu	300,09%	198,9%	167,8%
Finančná páka	6,81	4,41	4,29
Úverová zaťaženosť	44,06%	45,1%	39,1%
Úrokové krytie	-1,41	0,42	1,03
Krytie dlhovej služby	0,18	0,05	1,40
Ukazovatele likvidity			
Likvidita 1. stupňa	0,07	0,00	0,00
Likvidita 2. stupňa	0,14	0,20	0,23
Likvidita 3. stupňa	0,87	0,91	0,86
Finančné účty/Aktíva	3,8%	0,2%	0,1%
Ukazovatele rentability			
Návratnosť vlastného kapitálu	-65,67%	-8,2%	1,9%
Návratnosť aktív	-9,6%	-1,8%	0,4%
Návratnosť aktív (EBIT)	-5,8%	1,3%	1,6%
Návratnosť celkového kapitálu (EBIT)	-9,9%	2,0%	2,5%
Návratnosť dlhodobého kapitálu (EBIT)	-9,9%	2,0%	2,5%
Návratnosť investovaného kapitálu	-16,41%	-2,7%	0,7%
Ukazovateľ aktivity			
Doba obratu aktív	686,07	530,89	507,16
Obrat aktív	0,53	0,69	0,72
Obrat zásob	0,97	1,53	1,55
Doba obratu zásob	374,80	237,93	235,46
Obrat neobežného majetku	1,06	1,30	1,37
Obrat obežného majetku	1,07	1,46	1,55
Doba obratu pohľadávok	34,11	55,61	59,93
Doba inkasa krátkodobých pohľadávok	28,75	53,48	57,88

Doba inkasa pohľadávok z obchodného styku	28,74	45,49	57,84
Ďalšie ukazovatele			
Osobné náklady/Pridaná hodnota	0,84	0,95	0,61
Stupeň prevádzkovej páky	-562,61%	88,2%	88,2%
Krytie personálnych nákladov	1,20	1,06	1,65
Krytie personálnych nákladov a odpisov	0,90	0,76	1,14
Úverová zadlženosť	300,09%	198,9%	167,8%
Credit Scoring			
Altmanovo Z-skóre	0,60	0,83	0,76
Index 05	0,12	0,48	0,51
Quick test	14,00	14,00	13,00
Binkertov model	2,34	1,59	1,57
Index Bonity	-1,38	0,07	0,43
Tafflerov model	0,09	0,21	0,26

v €

3.6 Udalosti osobitného významu, ktoré nastali počas a po skončení účtovného obdobia 2024

Aktuálna situácia v oblasti dodávok surovín a energií

Vďaka intenzívnej spolupráci s obchodnými partnermi sa podarilo plne eliminovať dopady obmedzenia dodávok ocelí vyplývajúce z rusko-ukrajinského konfliktu, ktorý naďalej pretrváva a následného embarga. Dodávky z Ruskej federácie boli úspešne nahradené európskymi zdrojmi, pričom objemovo sú dostatočné na zabezpečenie plynulého chodu spoločnosti. Neočakáva sa žiadna mimoriadna situácia, ktorá by mohla ohroziť stabilitu dodávok surovín. Cenové výkyvy ocelí sú v podstatnej miere prenášané do koncových cien zákazníkov prostredníctvom dohodnutého mechanizmu.

Energetická situácia a jej vplyv na konkurencieschopnosť

Podobne ako pri oceli, aj v oblasti energií je situácia stabilizovaná vďaka mechanizmu prenosu volatilitných cien do koncových cien zákazníkov. Stratégia nákupu energií je priebežne komunikovaná so zákazníkmi, čím sa zabezpečuje v podstatnej miere prenos výkyvu cien elektriny do cien výrobkov. Napriek tomu nejasná dotačná politika štátu v oblasti cien energií pre podnikateľské subjekty s vysokou energetickou náročnosťou predstavuje riziko pre konkurencieschopnosť spoločnosti. Na rozdiel od jasne definovaných dotačných schém v iných krajinách EÚ, neistota v oblasti štátnej podpory môže negatívne ovplyvniť schopnosť získať nové obchodné príležitosti. Preto je nevyhnutné aktívne sledovať vývoj legislatívy a hľadať alternatívne riešenia na optimalizáciu energetických nákladov.

Globálne ekonomické faktory a ich dopad

Rok 2025 je charakterizovaný zvýšenými obchodnými bariérami, najmä v dôsledku protekcionistických opatrení USA, ktoré zahŕňajú zvýšenie ciel na dovážané produkty. To môže ovplyvniť dodávateľské reťazce a vyžaduje flexibilitnú obchodnú

stratégiu. Okrem toho globálne spomalenie ekonomiky a neistota na finančných trhoch môžu ovplyvniť investičné rozhodnutia a cenovú politiku v priemyselnom sektore.

OMNIA KLF a.s. bude naďalej aktívne monitorovať vývoj na svetovom trhu, aby zabezpečila stabilitu dodávok, konkurencieschopnosť a efektívne riadenie nákladov.

3.7 Iné dôležité informácie

- Neexistujú podniky, v ktorých je spoločnosť neobmedzene ručiacim spoločníkom.
- Spoločnosť nemá zriadenú organizačnú zložku v zahraničí.
- Spoločnosť neúčtovala o nákladoch na činnosť v oblasti výskumu a vývoja.
- **Spoločnosť účtovala o predaji obchodných podielov:**
Predaj 100 % obchodného podielu v spoločnosti OMNIA MTK s.r.o. so sídlom Robotnícka 14, 036 01 Martin, IČO: 55 811 906, zapísaná v obchodnom registri Okresného súdu Žilina, oddiel: Sro, vložka číslo: 83682/L.
- **Spoločnosť účtovala o nákupe vlastných akcií spoločnosti:**
Spoločnosť nadobudla vlastné akcie v súvislosti s nadobudnutím obchodných podielov v spoločnosti OMNIA MTK s.r.o. jednotlivými akcionármi spoločnosti (40%-ný obchodný podiel spoločnosti v OMNIA MTK s.r.o.). Spoločnosť nadobudla vlastné akcie v počte 184 kusov v menovitej hodnote 10 000 EUR/akcia čo predstavuje celkovú menovitú hodnotu akcií 1 840 000 EUR a ich podiel na základnom imaní spoločnosti 15,67%, pričom uvedené akcie neboli prevedené na inú osobu a spoločnosť ich má vo svojom majetku. Spoločnosť nadobudla vlastné akcie odplatne za protihodnotu vo výške 1 827 785,03 EUR.

4. NÁVRH NA ROZDELENIE VÝSLEDKU HOSPODÁRENIA

Predstavenstvo spoločnosti OMNIA KLF, a. s. navrhuje výsledok hospodárenia za účtovné obdobie roku 2024 - strata vo výške 4 699 429 EUR zúčtovať nasledovne: zúčtovať ako neuhradenú stratu minulých rokov 4 699 429 EUR.

5. CIELE PODNIKATEĽSKÉHO PLÁNU NA ROK 2025

v oblasti predaja

Naše obchodné smerovanie a ciele v roku 2025 nadväzujú na predpoklad stabilného predaja kľúčových produktov – výkovkov, sústružených krúžkov, služieb externého žihania a ďalších spracovateľských činností.

- Zachovať a posilniť objem predaja u existujúcich zákazníkov využitím aktuálneho sortimentu, ako aj rozšírením ponuky o nové výrobky a služby.
- *Prehodnotiť postoj k doteraz strategickým partnerom ako SKF GROUP, SCHAEFFLER GROUP, TIMKEN, vo vzťahu vývoj tržieb a sortimentnú*

skladbu v ostatných rokoch v prepojenosti na schopnosť zabezpečovať produkciu s kladným ekonomickým výsledkom

- *vyvinúť maximálne úsilie pre rast tržieb v rozvojovom segmente a u zákazníkov, u ktorých bude pomer medzi objemom, sortimentným mixom, logistickými nákladmi a schopnosťou zabezpečenia profitabilnej produkcie*
- Proaktívne vyhľadávať nové obchodné príležitosti – jednak v rámci existujúcej zákazníckej základne, jednak oslovením nových potenciálnych partnerov – s cieľom rozložiť riziká a podporiť dlhodobú udržateľnosť predaja.

v oblasti nákupu

V nadväznosti na získané skúsenosti z nákupnej činnosti bude orientácia zameraná nasledovne:

- Zabezpečiť včasné dodávky materiálu na plnenie operatívnych plánov výroby výkovkov a sústružených krúžkov v príslušnom mesiaci
- *zvýšiť úroveň v CDVA aktivitách spojených so znižovaním nákupných cien ocele a iných vstupov v súčinnosti s rozvojom alternatívnych dodávateľov*
- Koordinovať dodávky materiálu s výrobou a plánovaním s cieľom optimalizovať výšku zásob, štruktúru zásob v nadväznosti na potreby financovania prevádzkových aktív

v oblasti výroby

- plniť výrobu a jej odvádzanie v stanovených termínoch a objemoch na základe schváleného plánu výroby
- *znižovať spotrebu a zvýšiť efektívnosť pri všetkých nákladoch*
- *zvýšiť efektívnosť využitia nosných technológií*
- *zredukovať fixné a predovšetkým personálne náklady k úrovni dosahovaných výkonov*

v oblasti financovania a riadenia ekonomiky

- zabezpečenie dostatočného objemu finančných prostriedkov na prefinancovanie prevádzkových potrieb pre výrobný, ako i celý podnikový proces a plánované investície
- zníženie úrokových nákladov

v oblasti kvality

- udržať a zlepšovať systém manažérstva kvality tak, aby spĺňal kritéria auditov a aby sme udržali platnosť certifikátov podľa ISO/TS 16949, ISO 45001 a ISO 14001
- dosiahnuť s podnikateľským plánom stanovený index úspešnosti vzorkovania nových výrobkov pre externých zákazníkov – IVV
- znižovanie počtu reklamácií
- *získanie certifikátu ISO 50001, pre zefektívnenie spotreby energie v spoločnosti* a tým zníženie nákladov aj dopad na životné prostredie. Získaním certifikátu máme taktiež potenciál osloviť nových zákazníkov .

v oblasti starostlivosti o pracovné a životné prostredie

Cieľom v oblasti starostlivosti o životné prostredie je zlepšenie kvality životného prostredia. Tento cieľ je možné dosiahnuť ekologizáciou výrobných procesov, školením zamestnancov v tejto oblasti ako aj kontrolami jednotlivých pracovísk s ohľadom na poriadok a čistotu. Ekologizáciou technológie výroby zmierniť a odstrániť nevhodné účinky technologických procesov a zastaviť negatívne vplyvy výrobných činností na životné prostredie – zabezpečiť trvalo udržateľný rozvoj.

v oblasti ochrany zdravia a bezpečnosti pri práci

Ciele sú uvedené v politike BOZP a v programe realizácie politiky BOZP

Ďalej je potrebné zabezpečiť:

- preventívne prehliadky pre zamestnancov pracujúcich na rizikových pracoviskách podľa lehotníka prehliadok na rok 2025
- pravidelne uskutočňovať technické kontroly a opakované kontroly motorových vozíkov oprávnenou osobou
- meranie faktorov pracovného prostredia – hluk

Príloha A – Správa nezávislého audítora

SPRÁVA NEZÁVISLÉHO AUDÍTORA

akcionárom a štatutárnemu orgánu spoločnosti OMNIA KLF, a. s.
Kukučínova 2734, 024 01 Kysucké Nové Mesto

Názor

Uskutočnili sme audit účtovnej závierky spoločnosti OMNIA KLF, a. s. so sídlom Kukučínova 2734, 024 01 Kysucké Nové Mesto (ďalej len „Spoločnosť“), ktorá obsahuje súvahu k 31. decembru 2024, výkaz ziskov a strát za rok končiaci sa k uvedenému dátumu a poznámky, ktoré obsahujú súhrn významných účtovných zásad a účtovných metód.

Podľa nášho názoru, priložená účtovná závierka poskytuje pravdivý a verný obraz finančnej situácie Spoločnosti k 31. decembru 2024 a výsledku jej hospodárenia za rok končiaci sa k uvedenému dátumu podľa zákona č. 431/2002 Z.z. o účtovníctve v znení neskorších predpisov (ďalej len „zákon o účtovníctve“).

Základ pre názor

Audit sme vykonali podľa medzinárodných audítorských štandardov (International Standards on Auditing, ISA). Naša zodpovednosť podľa týchto štandardov je uvedená v odseku Zodpovednosť audítora za audit účtovnej závierky. Od Spoločnosti sme nezávislí podľa ustanovení zákona č. 423/2015 o štatutárnom audite a o zmene a doplnení zákona č. 431/2002 Z. z. o účtovníctve v znení neskorších predpisov (ďalej len „zákon o štatutárnom audite“) týkajúcich sa etiky, vrátane Etického kódexu audítora, relevantných pre náš audit účtovnej závierky a splnili sme aj ostatné požiadavky týchto ustanovení týkajúcich sa etiky. Sme presvedčení, že audítorské dôkazy, ktoré sme získali, poskytujú dostatočný a vhodný základ pre náš názor.

Iná skutočnosť

Bez vplyvu na náš názor uvádzame, že prevádzková činnosť Spoločnosti bola aj naďalej ovplyvňovaná vojnovým konfliktom na Ukrajine a následnými prejavmi energetickej krízy. Uvedené malo vplyv na zvýšenie materiálových a energetických nákladov vstupujúcich do výroby. Spoločnosť zvažila potenciálne dopady týchto faktorov na podnikateľské aktivity a dospela k záveru, že tieto nemajú vplyv na schopnosť spoločnosti pokračovať nepretržite vo svojej činnosti.

V súvislosti s týmito skutočnosťami nebol náš názor modifikovaný.

Zodpovednosť audítora za audit účtovnej závierky

Našou zodpovednosťou je získať primerané uistenie, či účtovná závierka ako celok neobsahuje významné nesprávnosti, či už v dôsledku podvodu alebo chyby, a vydať správu audítora, vrátane názoru. Primerané uistenie je uistenie vysokého stupňa, ale nie je zárukou toho, že audit vykonaný podľa medzinárodných audítorských štandardov vždy odhalí významné nesprávnosti, ak také existujú. Nesprávnosti môžu vzniknúť v dôsledku podvodu alebo chyby a za významné sa považujú vtedy, ak by sa dalo odôvodnene očakávať, že jednotlivo alebo v súhrne by mohli ovplyvniť ekonomické rozhodnutia používateľov, uskutočnené na základe tejto účtovnej závierky.

V rámci auditu uskutočneného podľa medzinárodných audítorských štandardov, počas celého auditu uplatňujeme odborný úsudok a zachováваме profesionálny skepticizmus. Okrem toho:

- Identifikujeme a posudzujeme riziká významnej nesprávnosti účtovnej závierky, či už v dôsledku podvodu alebo chyby, navrhujeme a uskutočňujeme audítorské postupy reagujúce na tieto riziká a získavame audítorské dôkazy, ktoré sú dostatočné a vhodné na poskytnutie základu pre náš názor. Riziko neodhalenia významnej nesprávnosti v dôsledku podvodu je

vyššie ako toto riziko v dôsledku chyby, pretože podvod môže zahŕňať tajnú dohodu, falšovanie, úmyselné vynechanie, nepravdivé vyhlásenie alebo obídienie internej kontroly.

- Oboznamujeme sa s internými kontrolami relevantnými pre audit, aby sme mohli navrhnúť auditorské postupy vhodné za daných okolností, ale nie za účelom vyjadrenia názoru na efektívnosť interných kontrol Spoločnosti.
- Hodnotíme vhodnosť použitých účtovných zásad a účtovných metód a primeranosť účtovných odhadov a uvedenie s nimi súvisiacich informácií, uskutočnené štatutárnym orgánom.
- Robíme záver o tom, či štatutárny orgán vhodne v účtovníctve používa predpoklad nepretržitého pokračovania v činnosti a na základe získaných auditorských dôkazov záver o tom, či existuje významná neistota v súvislosti s udalosťami alebo okolnosťami, ktoré by mohli významne spochybníť schopnosť Spoločnosti nepretržite pokračovať v činnosti. Ak dospejeme k záveru, že významná neistota existuje, sme povinní upozorniť v našej správe audítora na súvisiace informácie uvedené v účtovnej závierke alebo, ak sú tieto informácie nedostatočné, modifikovať náš názor. Naše závery vychádzajú z auditorských dôkazov získaných do dátumu vydania našej správy audítora. Budúce udalosti alebo okolnosti však môžu spôsobiť, že Spoločnosť prestane pokračovať v nepretržitej činnosti.
- Hodnotíme celkovú prezentáciu, štruktúru a obsah účtovnej závierky vrátane informácií v nej uvedených, ako aj to, či účtovná závierka zachytáva uskutočnené transakcie a udalosti spôsobom, ktorý vedie k ich vernému zobrazeniu.

Správa k ďalším požiadavkám zákonov a iných právnych predpisov

Správa k informáciám, ktoré sa uvádzajú vo výročnej správe

Štatutárny orgán je zodpovedný za informácie uvedené vo výročnej správe, zostavenej podľa požiadaviek zákona o účtovníctve. Naš vyššie uvedený názor na účtovnú závierku sa nevzťahuje na iné informácie vo výročnej správe.

V súvislosti s auditom účtovnej závierky je našou zodpovednosťou oboznámenie sa s informáciami uvedenými vo výročnej správe a posúdenie, či tieto informácie nie sú vo významnom nesúlade s auditovanou účtovnou závierkou alebo našimi poznatkami, ktoré sme získali počas auditu účtovnej závierky, alebo sa inak zdajú byť významne nesprávne.

Výročnú správu sme ku dňu vydania správy audítora z auditu účtovnej závierky nemali k dispozícii.

Keď získame výročnú správu, posúdime, či výročná správa Spoločnosti obsahuje informácie, ktorých uvedenie vyžaduje zákon o účtovníctve, a na základe prác vykonaných počas auditu účtovnej závierky, vyjadríme názor, či:

- informácie uvedené vo výročnej správe zostavenej za rok 2024 sú v súlade s účtovnou závierkou za daný rok,
- výročná správa obsahuje informácie podľa zákona o účtovníctve.

Okrem toho uvedieme, či sme zistili významné nesprávnosti vo výročnej správe na základe našich poznatkov o účtovnej jednotke a situácii v nej, ktoré sme získali počas auditu účtovnej závierky.

27.06.2025

ATCL, s.r.o.
Ing. Daniela Lecká
Adámiho 448/8, 841 05 Bratislava
číslo licencie: 163



klúčový štatutárny audítor
číslo licencie: 460

ÚČTOVNÁ ZÁVIERKA

podnikateľov v podvojnom účtovníctve



zostavená k 3 1 . 1 2 . 2 0 2 4

Číselné údaje sa zarovnávajú vpravo, ostatné údaje sa píšú zľava. Nevyplnené riadky sa ponechávajú prázdne.

Údaje sa vypĺňajú paličkovým písmom (podľa tohto vzoru), písacím strojom alebo tlačiarňou, a to čiernou alebo tmavomodrou farbou.

Á Ä B Ć D É F G H Í J K L M N O P Q R Š T Ú V X Ý Ž 0 1 2 3 4 5 6 7 8 9

Daňové identifikačné číslo 2 0 2 0 4 6 4 5 1 2	Účtovná závierka x riadna	Účtovná jednotka malá	Mesiac Rok od 0 1 2 0 2 4
IČO 0 0 2 1 1 0 9 5	mimoriadna	x veľká	Za obdobie do 1 2 2 0 2 4
SK NACE 2 5 . 9 9 . 0	priebežná	(vyznačí sa x)	Bezprostredne predchádzajúce obdobie od 0 1 2 0 2 3 do 1 2 2 0 2 3

Priložené súčasti účtovnej závierky

 Súvaha (Úč POD 1-01)
(v celých eurách)

 Výkaz ziskov a strát (Úč POD 2-01)
(v celých eurách)

 Poznámky (Úč POD 3-01)
(v celých eurách alebo eurocentoch)

Obchodné meno (názov) účtovnej jednotky

OMNIA KLF, a . s .

Sídlo účtovnej jednotky

Ulica

K u k u č í n o v a

Číslo

2 7 3 4

PSČ

Obec

0 2 4 0 1 K y s u c k é N o v é M e s t o

Označenie obchodného registra a číslo zápisu obchodnej spoločnosti

O S Ž i l i n a , O d d . A s , V l o ž k a č . 1 0 6 9 1 / L

Telefónne číslo

0 4 1 4 2 0 1 1 0 5

Faxové číslo

E-mailová adresa

Zostavená dňa:

2 4 . 0 6 . 2 0 2 5

Schválená dňa:

. . 2 0

Podpisový záznam štatutárneho orgánu účtovnej jednotky alebo člena štatutárneho orgánu účtovnej jednotky alebo podpisový záznam fyzickej osoby, ktorá je účtovnou jednotkou:

Záznamy daňového úradu

Miesto pre evidenčné číslo

Odtlačok prezentačnej pečiatky daňového úradu



Ozna- čenie a	STRANA AKTÍV b	Číslo riadku c	Bežné účtovné obdobie		Bezprostredne predchádzajúce účtovné obdobie		
			1	Brutto - časť 1		Netto 2	Netto 3
				Korekcia - časť 2			
	SPOLU MAJETOK r. 02 + r. 33 + r. 74	01	8 5 6 3 9 7 3 8	4 8 7 3 8 2 4 7			
			3 6 9 0 1 4 9 1	5 2 3 3 4 8 6 2			
A.	Neobežný majetok r. 03 + r. 11 + r. 21	02	6 1 2 3 8 9 3 7	2 4 4 3 2 6 1 0			
			3 6 8 0 6 3 2 7	2 7 6 8 2 1 3 2			
A.I.	Dlhodobý nehmotný majetok súčet (r. 04 až r. 10)	03	5 9 7 0 2 9 5	3 0 9 4 1 1 2			
			2 8 7 6 1 8 3	1 3 7 7 3 5 7			
A.I.1.	Aktivované náklady na vývoj (012) - /072, 091A/	04	7 0 3 2 3 1	3 7 3 5 2 1			
			3 2 9 7 1 0	5 1 4 1 8 5			
2.	Softvér (013) - /073, 091A/	05	2 0 7 7 9 3	9 1 4 3			
			1 9 8 6 5 0	7 2 8 0			
3.	Oceniteľné práva (014) - /074, 091A/	06	2 5 9 0 4 5 8	2 9 3 2 4 0			
			2 2 9 7 2 1 8	3 5 8 0 1 6			
4.	Goodwill (015) - /075, 091A/	07					
5.	Ostatný dlhodobý nehmotný majetok (019, 01X) - /079, 07X, 091A/	08	5 0 6 6 9 7	4 5 6 0 9 2			
			5 0 6 0 5	4 9 7 8 7 6			
6.	Obstarávaný dlhodobý nehmotný majetok (041) - /093/	09	1 9 6 2 1 1 6	1 9 6 2 1 1 6			
7.	Poskytnuté preddavky na dlhodobý nehmotný majetok (051) - /095A/	10					
A.II.	Dlhodobý hmotný majetok súčet (r. 12 až r. 20)	11	5 5 2 6 8 6 4 2	2 1 3 3 8 4 9 8			
			3 3 9 3 0 1 4 4	2 0 8 8 4 7 7 5			
A.II.1.	Pozemky (031) - /092A/	12	9 0 2 3 3 8	9 0 2 3 3 8			
				9 0 2 3 3 8			
2.	Stavby (021) - /081, 092A/	13	5 2 3 7 6 8 1	2 2 2 2 3 3 3			
			3 0 1 5 3 4 8	1 6 9 4 0 8 5			
3.	Samostatné hnuteľné veci a súbory hnuteľných vecí (022) - /082, 092A/	14	4 8 8 6 3 2 5 2	1 7 9 4 8 4 5 6			
			3 0 9 1 4 7 9 6	1 8 2 7 4 1 7 9			



Označenie a	STRANA AKTÍV b	Číslo riadku c	Bežné účtovné obdobie		Bezprostredne predchádzajúce účtovné obdobie
			1	2	
			Brutto - časť 1 Korekcia - časť 2	Netto	
				3	
				Netto	
4.	Pestovateľské celky trvalých porastov (025) - /085, 092A/	15			
5.	Základné stádo a ťažné zvieratá (026) - /086, 092A/	16			
6.	Ostatný dlhodobý hmotný majetok (029, 02X, 032) - /089, 08X, 092A/	17			
7.	Obstarávaný dlhodobý hmotný majetok (042) - /094/	18	2 6 1 3 7 1	2 6 1 3 7 1	1 4 1 7 3
8.	Poskytnuté preddavky na dlhodobý hmotný majetok (052) - /095A/	19	4 0 0 0	4 0 0 0	
9.	Opravná položka k nadobudnutému majetku (+/- 097) +/- 098	20			
A.III.	Dlhodobý finančný majetok súčet (r. 22 až r. 32)	21			5 4 2 0 0 0 0
A.III.1.	Podielové cenné papiere a podiely v prepojených účtovných jednotkách (061A, 062A, 063A) - /096A/	22			5 4 2 0 0 0 0
2.	Podielové cenné papiere a podiely s podielovou účasťou okrem v prepojených účtovných jednotkách (062A) - /096A/	23			
3.	Ostatné realizovateľné cenné papiere a podiely (063A) - /096A/	24			
4.	Pôžičky prepojeným účtovným jednotkám (066A) - /096A/	25			
5.	Pôžičky v rámci podielovej účasti okrem prepojeným účtovným jednotkám (066A) - /096A/	26			
6.	Ostatné pôžičky (067A) - /096A/	27			
7.	Dlhové cenné papiere a ostatný dlhodobý finančný majetok (065A, 069A, 06XA) - /096A/	28			



Označenie a	STRANA AKTÍV b	Číslo riadku c	Bežné účtovné obdobie		Bezprostredne predchádzajúce účtovné obdobie
			1	2	3
			Brutto - časť 1	Netto	Netto
			Korekcia - časť 2		
8.	Pôžičky a ostatný dlhodobý finančný majetok so zostatkovou dobou splatnosti najviac jeden rok (066A, 067A, 069A, 06XA) - /096A/	29			
9.	Účty v bankách s dobou viazanosti dlhšou ako jeden rok (22XA)	30			
10.	Obstarávaný dlhodobý finančný majetok (043) - /096A/	31			
11.	Poskytnuté preddavky na dlhodobý finančný majetok (053) - /095A/	32			
B.	Obežný majetok r. 34 + r. 41 + r. 53 + r. 66 + r. 71	33	2 4 3 0 2 0 7 1	2 4 2 0 6 9 0 7	
			9 5 1 6 4		2 4 5 8 7 2 8 1
B.I.	Zásoby súčet (r. 35 až r. 40)	34	1 9 9 2 6 0 3 7	1 9 9 2 6 0 3 7	
					1 9 0 2 0 2 7 5
B.I.1.	Materiál (112, 119, 11X) - /191, 19X/	35	1 4 7 6 1 2 3 8	1 4 7 6 1 2 3 8	
					1 4 5 0 8 4 5 7
2.	Nedokončená výroba a polotovary vlastnej výroby (121, 122, 12X) - /192, 193, 19X/	36	2 6 8 3 1 7 5	2 6 8 3 1 7 5	
					2 0 9 3 8 4 1
3.	Výrobky (123) - /194/	37	2 3 4 8 8 9 0	2 3 4 8 8 9 0	
					2 2 8 5 2 4 3
4.	Zvieratá (124) - /195/	38			
5.	Tovar (132, 133, 13X, 139) - /196, 19X/	39	1 3 2 7 3 4	1 3 2 7 3 4	
					1 3 2 7 3 4
6.	Poskytnuté preddavky na zásoby (314A) - /391A/	40			
B.II.	Dlhodobé pohľadávky súčet (r. 42 + r. 46 až r. 52)	41	3 8 1 3 3 2	3 8 1 3 3 2	
					2 1 0 9 3 2
B.II.1.	Pohľadávky z obchodného styku súčet (r. 43 až r. 45)	42			



Označenie a	STRANA AKTÍV b	Číslo riadku c	Bežné účtovné obdobie		Bezprostredne predchádzajúce účtovné obdobie	
			1	Brutto - časť 1		Netto 2
				Korekcia - časť 2		Netto 3
1.a.	Pohľadávky z obchodného styku voči prepojeným účtovným jednotkám (311A, 312A, 313A, 314A, 315A, 31XA) - /391A/	43				
1.b.	Pohľadávky z obchodného styku v rámci podielovej účasti okrem pohľadávok voči prepojeným účtovným jednotkám (311A, 312A, 313A, 314A, 315A, 31XA) - /391A/	44				
1.c.	Ostatné pohľadávky z obchodného styku (311A, 312A, 313A, 314A, 315A, 31XA) - /391A/	45				
2.	Čistá hodnota zákazky (316A)	46				
3.	Ostatné pohľadávky voči prepojeným účtovným jednotkám (351A) - /391A/	47				
4.	Ostatné pohľadávky v rámci podielovej účasti okrem pohľadávok voči prepojeným účtovným jednotkám (351A) - /391A/	48				
5.	Pohľadávky voči spoločníkom, členom a združeniu (354A, 355A, 358A, 35XA) - /391A/	49				
6.	Pohľadávky z derivátových operácií (373A, 376A)	50				
7.	Iné pohľadávky (335A, 336A, 33XA, 371A, 374A, 375A, 378A) - /391A/	51				
8.	Odložená daňová pohľadávka (481A)	52	3 8 1 3 3 2	3 8 1 3 3 2	2 1 0 9 3 2	
B.III.	Krátkodobé pohľadávky súčet (r. 54 + r. 58 až r. 65)	53	2 1 3 7 3 6 2	2 0 4 2 1 9 8	5 2 7 1 5 9 2	
B.III.1.	Pohľadávky z obchodného styku súčet (r. 55 až r. 57)	54	2 1 3 6 7 6 2	2 0 4 1 5 9 8	4 4 8 4 1 6 8	
1.a.	Pohľadávky z obchodného styku voči prepojeným účtovným jednotkám (311A, 312A, 313A, 314A, 315A, 31XA) - /391A/	55	2 9 5 0 0 0	2 9 5 0 0 0	4 0 7 7 2 6	
1.b.	Pohľadávky z obchodného styku v rámci podielovej účasti okrem pohľadávok voči prepojeným účtovným jednotkám (311A, 312A, 313A, 314A, 315A, 31XA) - /391A/	56				



Označenie a	STRANA AKTÍV b	Číslo riadku c	Bežné účtovné obdobie		Bezprostredne predchádzajúce účtovné obdobie
			1	2	3
			Brutto - časť 1	Netto	Netto
			Korekcia - časť 2		
1.c.	Ostatné pohľadávky z obchodného styku (311A, 312A, 313A, 314A, 315A, 31XA) - /391A/	57	1 8 4 1 7 6 2	1 7 4 6 5 9 8	
			9 5 1 6 4		4 0 7 6 4 4 2
2.	Čistá hodnota zákazky (316A)	58			
3.	Ostatné pohľadávky voči prepojeným účtovným jednotkám (351A) - /391A/	59			
4.	Ostatné pohľadávky v rámci podielovej účasti okrem pohľadávok voči prepojeným účtovným jednotkám (351A) - /391A/	60			
5.	Pohľadávky voči spoločníkom, členom a združeniu (354A, 355A, 358A, 35XA, 398A) - /391A/	61			
6.	Sociálne poistenie (336A) - /391A/	62			
7.	Daňové pohľadávky a dotácie (341, 342, 343, 345, 346, 347) - /391A/	63			1 4 7 7
8.	Pohľadávky z derivátových operácií (373A, 376A)	64			
9.	Iné pohľadávky (335A, 33XA, 371A, 374A, 375A, 378A) - /391A/	65	6 0 0	6 0 0	
					7 8 5 9 4 7
B.IV.	Krátkodobý finančný majetok súčet (r. 67 až r. 70)	66	1 8 2 7 7 8 5	1 8 2 7 7 8 5	
B.IV.1.	Krátkodobý finančný majetok v prepojených účtovných jednotkách (251A, 253A, 256A, 257A, 25XA) - /291A, 29XA/	67			
2.	Krátkodobý finančný majetok bez krátkodobého finančného majetku v prepojených účtovných jednotkách (251A, 253A, 256A, 257A, 25XA) - /291A, 29XA/	68			
3.	Vlastné akcie a vlastné obchodné podiely (252)	69	1 8 2 7 7 8 5	1 8 2 7 7 8 5	
4.	Obstarávaný krátkodobý finančný majetok (259, 314A) - /291A/	70			



Označenie a	STRANA AKTÍV b	Číslo riadku c	Bežné účtovné obdobie		Bezprostredne predchádzajúce účtovné obdobie
			1	2	3
			Brutto - časť 1 Korekcia - časť 2	Netto	Netto
B.V.	Finančné účty r. 72 + r. 73	71	2 9 5 5 5	2 9 5 5 5	8 4 4 8 2
B.V.1.	Peniaze (211, 213, 21X)	72	7 7 1 4	7 7 1 4	4 0 4 3
2.	Účty v bankách (221A, 22X, +/- 261)	73	2 1 8 4 1	2 1 8 4 1	8 0 4 3 9
C.	Časové rozlíšenie súčet (r. 75 až r. 78)	74	9 8 7 3 0	9 8 7 3 0	6 5 4 4 9
C.1.	Náklady budúcich období dlhodobé (381A, 382A)	75	8 1 9 7	8 1 9 7	2 3 7 4 1
2.	Náklady budúcich období krátkodobé (381A, 382A)	76	4 4 8 8 6	4 4 8 8 6	3 8 7 9 4
3.	Príjmy budúcich období dlhodobé (385A)	77			
4.	Príjmy budúcich období krátkodobé (385A)	78	4 5 6 4 7	4 5 6 4 7	2 9 1 4

Označenie a	STRANA PASÍV b	Číslo riadku c	Bežné účtovné obdobie 4	Bezprostredne predchádzajúce účtovné obdobie 5
	SPOLU VLASTNÉ IMANIE A ZÁVÄZKY r. 80 + r. 101 + r. 141	79	4 8 7 3 8 2 4 7	5 2 3 3 4 8 6 2
A.	Vlastné imanie r. 81 + r. 85 + r. 86 + r. 87 + r. 90 + r. 93 + r. 97 + r. 100	80	7 1 5 6 4 6 2	1 1 8 5 5 8 9 3
A.I.	Základné imanie súčet (r. 82 až r. 84)	81	1 1 7 4 5 0 0 0	1 1 7 4 5 0 0 0
A.I.1.	Základné imanie (411 alebo +/- 491)	82	1 1 7 4 5 0 0 0	1 1 7 4 5 0 0 0
2.	Zmena základného imania +/- 419	83		
3.	Pohľadávky za upísané vlastné imanie (/-/353)	84		
A.II.	Emisné ážio (412)	85		
A.III.	Ostatné kapitálové fondy (413)	86	2 8 3 6 9 5 9	2 8 3 6 9 5 9
A.IV.	Zákonné rezervné fondy r. 88 + r. 89	87		
A.IV.1.	Zákonný rezervný fond a nedeliteľný fond (417A, 418, 421A, 422)	88		
2.	Rezervný fond na vlastné akcie a vlastné podiely (417A, 421A)	89		



Označenie a	STRANA PASÍV b	Číslo riadku c	Bežné účtovné obdobie 4	Bezprostredne predchádzajúce účtovné obdobie 5
A.V.	Ostatné fondy zo zisku r. 91 + r. 92	90		1 0 6 4
A.V.1.	Štatutárne fondy (423, 42X)	91		
2.	Ostatné fondy (427, 42X)	92		1 0 6 4
A.VI.	Oceňovacie rozdiely z precenenia súčet (r. 94 až r. 96)	93		1 6 8 4 5 5 4
A.VI.1.	Oceňovacie rozdiely z precenenia majetku a záväzkov (+/- 414)	94		- 1 9 9 1 6 8
2.	Oceňovacie rozdiely z kapitálových účastín (+/- 415)	95		
3.	Oceňovacie rozdiely z precenenia pri zlúčení, splnutí a rozdelení (+/- 416)	96		1 8 8 3 7 2 2
A.VII.	Výsledok hospodárenia minulých rokov r. 98 + r. 99	97	- 2 7 2 6 0 6 8	- 3 4 4 4 3 0 3
A.VII.1.	Nerozdelený zisk minulých rokov (428)	98	9 3 0 9 1 3 3	9 3 0 9 1 3 3
2.	Neuhrazená strata minulých rokov (/-/429)	99	- 1 2 0 3 5 2 0 1	- 1 2 7 5 3 4 3 6
A.VIII.	Výsledok hospodárenia za účtovné obdobie po zdanení +/- r. 01 - (r. 81 + r. 85 + r. 86 + r. 87 + r. 90 + r. 93 + r. 97 + r. 101 + r. 141)	100	- 4 6 9 9 4 2 9	- 9 6 7 3 8 1
B.	Záväzky r. 102 + r. 118 + r. 121 + r. 122 + r. 136 + r. 139 + r. 140	101	4 0 2 3 5 5 5 9	3 9 0 2 5 8 6 0
B.I.	Dlhodobé záväzky súčet (r. 103 + r. 107 až r. 117)	102	1 8 8 9 0	7 1 1 1 6
B.I.1.	Dlhodobé záväzky z obchodného styku súčet (r. 104 až r. 106)	103		
1.a.	Záväzky z obchodného styku voči prepojeným účtovným jednotkám (321A, 475A, 476A)	104		
1.b.	Záväzky z obchodného styku v rámci podielovej účasti okrem záväzkov voči prepojeným účtovným jednotkám (321A, 475A, 476A)	105		
1.c.	Ostatné záväzky z obchodného styku (321A, 475A, 476A)	106		
2.	Čistá hodnota zákazky (316A)	107		
3.	Ostatné záväzky voči prepojeným účtovným jednotkám (471A, 47XA)	108		
4.	Ostatné záväzky v rámci podielovej účasti okrem záväzkov voči prepojeným účtovným jednotkám (471A, 47XA)	109		
5.	Ostatné dlhodobé záväzky (479A, 47XA)	110		
6.	Dlhodobé prijaté preddavky (475A)	111		
7.	Dlhodobé zmenky na úhradu (478A)	112		
8.	Vydané dlhopisy (473A/-/255A)	113		
9.	Záväzky zo sociálneho fondu (472)	114	1 8 8 9 0	1 2 1 6 0
10.	Iné dlhodobé záväzky (336A, 372A, 474A, 47XA)	115		5 8 9 5 6
11.	Dlhodobé záväzky z derivátových operácií (373A, 377A)	116		
12.	Odložený daňový záväzok (481A)	117		



Označenie a	STRANA PASÍV b	Číslo riadku c	Bežné účtovné obdobie 4	Bezprostredne predchádzajúce účtovné obdobie 5
B.II.	Dlhodobé rezervy r. 119 + r. 120	118		
B.II.1.	Zákonné rezervy (451A)	119		
2.	Ostatné rezervy (459A, 45XA)	120		
B.III.	Dlhodobé bankové úvery (461A, 46XA)	121	1 2 4 7 9 4 5 8	1 2 2 7 6 5 6 5
B.IV.	Krátkodobé záväzky súčet (r. 123 + r. 127 až r. 135)	122	1 8 5 2 9 1 4 5	1 5 2 8 8 9 5 1
B.IV.1.	Záväzky z obchodného styku súčet (r. 124 až r. 126)	123	1 7 4 6 1 0 5 9	1 3 9 1 9 0 0 7
1.a.	Záväzky z obchodného styku voči prepojeným účtovným jednotkám (321A, 322A, 324A, 325A, 326A, 32XA, 475A, 476A, 478A, 47XA)	124	2 1 3 7 0 5 6	1 2 6 6 0 4 5
1.b.	Záväzky z obchodného styku v rámci podielovej účasti okrem záväzkov voči prepojeným účtovným jednotkám (321A, 322A, 324A, 325A, 326A, 32XA, 475A, 476A, 478A, 47XA)	125		
1.c.	Ostatné záväzky z obchodného styku (321A, 322A, 324A, 325A, 326A, 32XA, 475A, 476A, 478A, 47XA)	126	1 5 3 2 4 0 0 3	1 2 6 5 2 9 6 2
2.	Čistá hodnota zákazky (316A)	127		
3.	Ostatné záväzky voči prepojeným účtovným jednotkám (361A, 36XA, 471A, 47XA)	128		
4.	Ostatné záväzky v rámci podielovej účasti okrem záväzkov voči prepojeným účtovným jednotkám (361A, 36XA, 471A, 47XA)	129		
5.	Záväzky voči spoločníkom a združeniu (364, 365, 366, 367, 368, 398A, 478A, 479A)	130		
6.	Záväzky voči zamestnancom (331, 333, 33X, 479A)	131	2 3 8 1 6 8	2 6 8 3 6 0
7.	Záväzky zo sociálneho poistenia (336A)	132	3 3 5 4 3 9	3 2 8 1 5 8
8.	Daňové záväzky a dotácie (341, 342, 343, 345, 346, 347, 34X)	133	4 6 8 8 5 8	5 3 9 3 9 4
9.	Záväzky z derivátových operácií (373A, 377A)	134		
10.	Iné záväzky (372A, 379A, 474A, 475A, 479A, 47XA)	135	2 5 6 2 1	2 3 4 0 3 2
B.V.	Krátkodobé rezervy r. 137 + r. 138	136	2 1 1 7 1 7	8 8 2 4 2
B.V.1.	Zákonné rezervy (323A, 451A)	137	1 3 4 6 7 8	7 4 0 4 2
2.	Ostatné rezervy (323A, 32X, 459A, 45XA)	138	7 7 0 3 9	1 4 2 0 0
B.VI.	Bežné bankové úvery (221A, 231, 232, 23X, 461A, 46XA)	139	8 9 9 6 3 4 9	1 1 3 0 0 9 8 6
B.VII.	Krátkodobé finančné výpomoci (241, 249, 24X, 473A, /-255A)	140		
C.	Časové rozlíšenie súčet (r. 142 až r. 145)	141	1 3 4 6 2 2 6	1 4 5 3 1 0 9
C.1.	Výdavky budúcich období dlhodobé (383A)	142		
2.	Výdavky budúcich období krátkodobé (383A)	143	9 6 1	
3.	Výnosy budúcich období dlhodobé (384A)	144	1 2 3 4 1 5 0	1 3 3 0 8 4 6
4.	Výnosy budúcich období krátkodobé (384A)	145	1 1 1 1 1 5	1 2 2 2 6 3



Označenie a	Text b	Číslo riadku c	Skutočnosť	
			bežné účtovné obdobie 1	bezprostredne predchádzajúce účtovné obdobie 2
			*	Čistý obrat (časť účt. tr. 6 podľa zákona)
**	Výnosy z hospodárskej činnosti spolu súčet (r. 03 až r. 09)	02	6 2 0 1 1 5 6 0	6 0 9 8 1 4 1 9
I.	Tržby z predaja tovaru (604, 607)	03		8 3 0 1
II.	Tržby z predaja vlastných výrobkov (601)	04	2 5 6 9 4 6 5 9	3 5 6 5 6 4 2 2
III.	Tržby z predaja služieb (602, 606)	05	2 3 5 0 1 4	3 1 7 0 1 0
IV.	Zmeny stavu vnútroorganizačných zásob (+/-) (účtová skupina 61)	06	6 4 4 0 4 6	4 7 3 1 8 1
V.	Aktivácia (účtová skupina 62)	07	3 8 2 1 2 8 7	2 5 6 9 6 2 6
VI.	Tržby z predaja dlhodobého nehmotného majetku, dlhodobého hmotného majetku a materiálu (641, 642)	08	9 0 9 4 2 2 3	4 2 1 9 2 5 4
VII.	Ostatné výnosy z hospodárskej činnosti (644, 645, 646, 648, 655, 657)	09	2 2 5 2 2 3 3 1	1 7 7 3 7 6 2 5
**	Náklady na hospodársku činnosť spolu r. 11 + r. 12 + r. 13 + r.14 + r. 15 + r. 20 + r. 21 + r. 24 + r. 25 + r. 26	10	6 3 4 6 2 7 7 2	6 2 9 2 9 5 9 2
A.	Náklady vynaložené na obstaranie predaného tovaru (504, 507)	11		8 3 0 1
B.	Spotreba materiálu, energie a ostatných neskladovateľných dodávok (501, 502, 503)	12	2 1 3 7 8 6 0 5	2 9 4 3 0 6 6 3
C.	Opravné položky k zásobám (+/-) (505)	13		
D.	Služby (účtová skupina 51)	14	2 4 9 1 7 6 6	2 7 8 2 2 3 2
E.	Osobné náklady (r. 16 až r. 19)	15	5 4 5 3 0 9 1	6 4 4 0 3 4 8
E.1.	Mzdové náklady (521, 522)	16	3 8 6 2 6 0 7	4 6 0 5 7 1 3
2.	Odmeny členom orgánov spoločnosti a družstva (523)	17	3 0 4 9	3 5 8 9
3.	Náklady na sociálne poistenie (524, 525, 526)	18	1 4 0 5 3 5 6	1 6 3 5 8 7 1
4.	Sociálne náklady (527, 528)	19	1 8 2 0 7 9	1 9 5 1 7 5
F.	Dane a poplatky (účtová skupina 53)	20	1 2 3 7 1 5	1 1 7 3 0 4
G.	Odpisy a opravné položky k dlhodobému nehmotnému majetku a dlhodobému hmotnému majetku (r. 22 + r. 23)	21	1 8 2 3 1 3 1	2 5 3 7 4 4 3
G.1.	Odpisy dlhodobého nehmotného majetku a dlhodobého hmotného majetku (551)	22	1 8 2 3 1 3 1	2 5 3 7 4 4 3
2.	Opravné položky k dlhodobému nehmotnému majetku a dlhodobému hmotnému majetku (+/-) (553)	23		
H.	Zostatková cena predaného dlhodobého majetku a predaného materiálu (541, 542)	24	9 3 1 4 1 4 0	3 7 9 8 4 5 3
I.	Opravné položky k pohľadávkam (+/-) (547)	25	1 8 1 4	1 7 7 7 1
J.	Ostatné náklady na hospodársku činnosť (543, 544, 545, 546, 548, 549, 555, 557)	26	2 2 8 7 6 5 1 0	1 7 7 9 7 0 7 7
***	Výsledok hospodárenia z hospodárskej činnosti (+/-) (r. 02 - r. 10)	27	- 1 4 5 1 2 1 2	- 1 9 4 8 1 7 3



Ozna- čenie a	Text b	Číslo riadku c	Skutočnosť	
			bežné účtovné obdobie	
			1	bezprostredne predchádzajúce účtovné obdobie 2
*	Pridaná hodnota (r. 03 + r. 04 + r. 05 + r. 06 + r. 07) - (r. 11 + r. 12 + r. 13 + r. 14)	28	6 5 2 4 6 3 5	6 8 0 3 3 4 4
**	Výnosy z finančnej činnosti spolu r. 30 + r. 31 + r. 35 + r. 39 + r. 42 + r. 43 + r. 44	29	4 6 1 2 3 4 4	2 9 6 7 6 0 6
VIII.	Tržby z predaja cenných papierov a podielov (661)	30	4 6 0 2 0 5 0	
IX.	Výnosy z dlhodobého finančného majetku súčet (r. 32 až r. 34)	31		
IX.1.	Výnosy z cenných papierov a podielov od prepojených účtovných jednotiek (665A)	32		
2.	Výnosy z cenných papierov a podielov v podielovej účasti okrem výnosov prepojených účtovných jednotiek (665A)	33		
3.	Ostatné výnosy z cenných papierov a podielov (665A)	34		
X.	Výnosy z krátkodobého finančného majetku súčet (r. 36 až r. 38)	35		
X.1.	Výnosy z krátkodobého finančného majetku od prepojených účtovných jednotiek (666A)	36		
2.	Výnosy z krátkodobého finančného majetku v podielovej účasti okrem výnosov prepojených účtovných jednotiek (666A)	37		
3.	Ostatné výnosy z krátkodobého finančného majetku (666A)	38		
XI.	Výnosové úroky (r. 40 + r. 41)	39		5 9 7 5
XI.1.	Výnosové úroky od prepojených účtovných jednotiek (662A)	40		
2.	Ostatné výnosové úroky (662A)	41		5 9 7 5
XII.	Kurzové zisky (663)	42		4 1
XIII.	Výnosy z precenenia cenných papierov a výnosy z derivátových operácií (664, 667)	43		
XIV.	Ostatné výnosy z finančnej činnosti (668)	44	1 0 2 9 4	2 9 6 1 5 9 0
**	Náklady na finančnú činnosť spolu r. 46 + r. 47 + r. 48 + r. 49 + r. 52 + r. 53 + r. 54	45	8 0 2 6 0 1 5	1 9 9 0 9 8 4
K.	Predané cenné papiere a podiely (561)	46	5 4 2 0 0 0 0	
L.	Náklady na krátkodobý finančný majetok (566)	47		
M.	Opravné položky k finančnému majetku (+/-) (565)	48		
N.	Nákladové úroky (r. 50 + r. 51)	49	2 0 1 7 6 7 7	1 6 7 3 8 1 4
N.1.	Nákladové úroky pre prepojené účtovné jednotky (562A)	50		
2.	Ostatné nákladové úroky (562A)	51	2 0 1 7 6 7 7	1 6 7 3 8 1 4
O.	Kurzové straty (563)	52		1 7 4
P.	Náklady na precenenie cenných papierov a náklady na derivátové operácie (564, 567)	53		
Q.	Ostatné náklady na finančnú činnosť (568, 569)	54	5 8 8 3 3 8	3 1 6 9 9 6



Ozna- čenie a	Text b	Číslo riadku c	Skutočnosť	
			bežné účtovné obdobie 1	bezprostredne predchádzajúce účtovné obdobie 2
***	Výsledok hospodárenia z finančnej činnosti (+/-) (r. 29 - r. 45)	55	- 3 4 1 3 6 7 1	9 7 6 6 2 2
****	Výsledok hospodárenia za účtovné obdobie pred zdanením (+/-) (r. 27 + r. 55)	56	- 4 8 6 4 8 8 3	- 9 7 1 5 5 1
R.	Daň z príjmov (r. 58 + r. 59)	57	- 1 6 5 4 5 4	- 4 1 6 9
R.1.	Daň z príjmov splatná (591, 595)	58	4 9 4 6	1 1 0 6
2.	Daň z príjmov odložená (+/-) (592)	59	- 1 7 0 4 0 0	- 5 2 7 5
S.	Prevod podielov na výsledku hospodárenia spoločníkom (+/- 596)	60		
****	Výsledok hospodárenia za účtovné obdobie po zdanení (+/-) (r. 56 - r. 57 - r. 60)	61	- 4 6 9 9 4 2 9	- 9 6 7 3 8 2

VŠEOBECNÉ INFORMÁCIE

OMNIA KLF, a.s. je akciová spoločnosť, ktorá bola založená dňa 1.12.1990 bola zapísaná do Obchodného registra vedenom na Okresnom súde v Žiline, oddiel Sa, vložka č. 10691/L. Spoločnosť sídli v Kysuckom Novom Meste, Kukučínova, Slovenská republika

Hlavným predmetom činnosti je:

- kováčstvo,
- zámočníctvo,
- povrchová úprava kovov,
- kovanie,
- lisovanie,
- razeň a valcovanie,
- prášková metalurgia,

Spoločnosť OMNIA KLF, a.s. nie je subjektom verejného záujmu (§ 2/14 ZoU).

Spoločnosť nie je neobmedzene ručiacim spoločníkom v iných účtovných jednotkách.

Účtovná závierka spoločnosti za predchádzajúce účtovné obdobie k 31.12.2023 bola schválená valným zhromaždením spoločnosti dňa 15.7.2024

Účtovná závierka spoločnosti k 31. decembru 2024 je zostavená ako riadna účtovná závierka podľa § 17 ods.6 zákona NR SR č. 431/2002 Z. z. o účtovníctve za účtovné obdobie od 1. januára 2024 do 31. decembra 2024.

Informácie o počte zamestnancov:

Názov položky	Bežné účtovné obdobie	Bezprostredne predchádzajúce účtovné obdobie
Priemerný prepočítaný počet zamestnancov	197	237
Stav zamestnancov ku dňu, ku ktorému sa zostavuje účtovná závierka, z toho:	188	201
Počet vedúcich zamestnancov	15	15

Členovia štatutárnych orgánov:

Predstavenstvo	
Predseda predstavenstva	Ing. Igor Kováč, Ph.D.
člen predstavenstva	Mgr. Peter Duchovič

Informácie o štruktúre akcionárov ku dňu, ku ktorému sa zostavuje účtovná závierka

Spoločník	Výška podielu na základnom imaní		Podiel na hlasovacích právach v %	Iný podiel na ostatných položkách VI ako na ZI v %
	absolútne	v %		
OMNIA INDUSTRY s.r.o.	6 535 000	55,64	55,64	-
ODK Investment II	1 010 000	8,6	8,60	
National Development Fund II	2 360 000	20,09	20,09	
OMNIA KLF, a.s.	1 840 000	15,67	15,67	
Spoľu	11 745 000	100	100	-

Materskou spoločnosťou spoločnosti je OMNIA INDUSTRY s.r.o., Tomášikova 30, Bratislava. Konsolidovanú účtovnú závierku za skupinu podnikov zostavuje spoločnosť OMNIA HOLDING, SE, Václavské náměstí 802/56, Praha 110 00, Česká republika. Táto účtovná závierka je k nahliadnutiu v sídle uvedenej spoločnosti, Václavské náměstí 802/56, Praha 110 00, Česká republika.

Spoločnosť nie je materskou účtovnou jednotkou v iných účtovných jednotkách.

INFORMÁCIE O PRIJATÝCH POSTUPOCH

Východiská pre zostavenie účtovnej závierky:

Účtovná závierka bola zostavená za predpokladu, že spoločnosť bude nepretržite pokračovať vo svojej činnosti (going concern), minimálne 12 mesiacov po závierkovom dni v zmysle § 17 ods 4 zákona o účtovníctve .

Účtovné metódy a všeobecné účtovné zásady boli účtovnou jednotkou konzistentne aplikované.

Informácie o charaktere a účele transakcií, ktoré sa neuvádzajú v súvahe:

Informácie uvedené v časti "PODMIENENÉ ZÁVÄZKY A AKTÍVA, PODSÚVAHOVÉ POLOŽKY".

SPÔSOBY A URČENIE OCENENIA VRÁTANE ÚČTOVNÝCH ODHADOV A PREDPOKLADOV

Dlhodobý nehmotný majetok

Nakupovaný dlhodobý nehmotný majetok sa oceňuje v obstarávacích cenách, ktoré obsahujú cenu obstarania a náklady súvisiace s jeho obstaraním.

Odpisovanie

Dlhodobý nehmotný majetok sa odpisuje do nákladov počas predpokladanej doby jeho používania a predpokladaného priebehu jeho opotrebenia. Odpisovať sa začína prvým dňom mesiaca nasledujúceho po uvedení dlhodobého majetku do používania. Drobný dlhodobý nehmotný majetok, ktorého obstarávací cena (resp. vlastné náklady) je 2 400 EUR a nižšia, sa účtuje do nákladov pri uvedení do používania. Predpokladaná doba používania, metóda odpisovania a odpisová sadzba sú stanovené pre jednotlivé skupiny dlhodobého nehmotného majetku nasledovne:

	Predpokladaná doba používania	Ročná odpisová sadzba	Metóda odpisovania
Aktivované náklady na vývoj	5	20	lineárna
Softvér	5	20	lineárna
Oceniteľné práva	5	20	lineárna
Ostatný DNM	rôzna		

V prípade prechodného zníženia užitočnej hodnoty dlhodobého nehmotného majetku sa tvorí opravná položka vo výške rozdielu jeho zistenej užitočnej hodnoty a zostatkovej hodnoty.

Dlhodobý hmotný majetok

Nakupovaný dlhodobý hmotný majetok sa oceňuje v obstarávacích cenách, ktoré zahŕňajú cenu obstarania, náklady na dopravu, clo a ďalšie náklady súvisiace s obstaraním.

Náklady na technické zhodnotenie dlhodobého hmotného majetku zvyšujú jeho obstarávaciu cenu. Opravy a údržba sa účtujú do nákladov.

Odpisovanie

Dlhodobý hmotný majetok sa odpisuje do nákladov počas predpokladanej doby jeho používania a predpokladaného priebehu jeho opotrebenia. Odpisovať sa začína prvým dňom mesiaca nasledujúceho po uvedení dlhodobého majetku do používania. Drobný dlhodobý hmotný majetok, ktorého obstarávací cena (resp. vlastné náklady) je 1 700 EUR a nižšia, sa účtuje do nákladov pri uvedení do používania. Predpokladaná doba používania, metóda odpisovania a odpisová sadzba sú stanovené pre jednotlivé skupiny dlhodobého hmotného majetku nasledovne:

	Predpokladaná doba používania	Ročná odpisová sadzba	Metóda odpisovania
Stavby	20	8,33, 5, 2,5	rovnomerná
Stroje, prístroje a zariadenia	4 až 12	25,16,67,12,5,8,33,6,67,5	rovnomerná
Dopravné prostriedky	4 až 6	25,16,67,12,5,8,33,6,67,5	rovnomerná
Iný dlhodobý hmotný majetok	rôzna	25,16,67,12,5,8,33,6,67,5	rovnomerná

V prípade prechodného zníženia úžitkovej hodnoty dlhodobého hmotného majetku sa tvorí opravná položka vo výške rozdielu jeho zistenej úžitkovej hodnoty a zostatkovej hodnoty.

Finančný majetok a finančné účty

Finančné účty tvoria ceniny, peniaze v hotovosti a na bankových účtoch. Oceňujú sa menovitou hodnotou.

Zásoby

Zásoby sa oceňujú nižšou z nasledujúcich hodnôt: obstarávacou cenou (nakupované zásoby) alebo vlastnými nákladmi (zásoby vytvorené vlastnou činnosťou) alebo čistou realizačnou hodnotou.

Nakupované zásoby sú ocenené obstarávacími cenami s použitím pevných cien a oceňovacích rozdielov. Obstarávací cena zásob zahŕňa cenu obstarania a náklady súvisiace s ich obstaraním (náklady na prepravu, clo, provízie, atď.). Prijaté zľavy, diskonty, rabaty znižujú obstarávaciu cenu zásob.

Zásoby vytvorené vlastnou činnosťou sa oceňujú vlastnými nákladmi. Vlastné náklady zahŕňajú priame materiálové a mzdové náklady a nepriame výrobné náklady.

Výrobná réžia sa do vlastných nákladov zahŕňa v závislosti od zúčtovaných priamych miezd týchto zásob.

Správna réžia a obytné náklady nie sú súčasťou vlastných nákladov. Súčasťou vlastných nákladov nie sú úroky z cudzích zdrojov.

Čistá realizačná hodnota je predpokladaná predajná cena znížená o predpokladané náklady na ich dokončenie a o predpokladané náklady súvisiace s ich predajom.

Zníženie hodnoty zásob sa zohľadňuje vytvorením opravnej položky.

Pohľadávky

Pohľadávky sa pri ich vzniku oceňujú menovitou hodnotou. Postúpené pohľadávky a pohľadávky nadobudnuté vkladom do základného imania sa oceňujú obstarávacou cenou. Očenenie pochybných pohľadávok sa upravuje na ich realizovateľnú hodnotu opravnými položkami.

K pohľadávkam po lehote splatnosti, k pochybným pohľadávkam, k pohľadávkam v konkurznom konaní, okrem pohľadávok voči prepojeným účtovným jednotkám sa tvorí opravná položka.

Náklady budúcich období a príjmy budúcich období

Náklady budúcich období a príjmy budúcich období sa oceňujú ich menovitou hodnotou, pričom sa vykazujú vo výške, ktorá je potrebná na dodržanie zásady vecnej a časovej súvislosti s účtovným obdobím.

Závázky

Závázky sa pri ich vzniku oceňujú menovitou hodnotou. Závázky pri ich prevzatí sa oceňujú obstarávacou cenou. Ak sa pri inventarizácii zistí, že suma záväzkov je iná ako ich výška v účtovníctve, uvedú sa závázky v účtovníctve a v účtovnej závierke v tomto zistenom ocenení. V položke iné závázky sa vykazujú taktiež hodnoty zistené pri ocenení finančných derivátov reálnou hodnotou.

Dlhodobé, krátkodobé úvery sa vykazujú v menovitej hodnote. Za krátkodobý úver sa považuje aj časť dlhodobých úverov, ktorá je splatná do jedného roka od súvahového dňa.

Rezervy

Rezervy sú závázky s neurčitým časovým vymedzením alebo výškou, tvoria sa na krytie známych rizík alebo strát z podnikania. Oceňujú sa v očakávanej výške záväzku.

Vlastné imanie

Vlastné imanie sa skladá zo základného imania, zákonného rezervného fondu, výsledku hospodárenia minulých období a v schvaľovacom konaní.

Základné imanie spoločnosti sa vyказuje vo výške zapísanej v obchodnom registri okresného súdu Žilina. Prípadné zvýšenie alebo zníženie základného imania na základe rozhodnutia valného zhromaždenia, ktoré nebolo ku dňu účtovnej závierky zaregistrované, sa vyказuje ako zmeny základného imania.

Spoločnosť má v zakladateľskej listine stanovenú tvorbu rezervného fondu pri vzniku, každoročne sa dopĺňa o sumu rovnajúcu sa 10% z čistého zisku, až do dosiahnutia výšky 20% základného imania.

Transakcie v cudzích menách

Majetok a záväzky vyjadrené v cudzej mene sa ku dňu uskutočnenia účtovného prípadu prepočítavajú na menu euro referenčným výmenným kurzom určeným a vyhláseným Európskou centrálnou bankou alebo Národnou bankou Slovenska v deň predchádzajúci dňu uskutočnenia účtovného prípadu.

Majetok a záväzky vyjadrené v cudzej mene (okrem prijatých a poskytnutých preddavkov) sa ku dňu, ku ktorému sa zostavuje účtovná závierka, prepočítavajú na menu euro referenčným výmenným kurzom určeným a vyhláseným Európskou centrálnou bankou alebo Národnou bankou Slovenska v deň, ku ktorému sa zostavuje účtovná závierka, a účtujú sa s vplyvom na výsledok hospodárenia.

Prijaté a poskytnuté preddavky v cudzej mene prostredníctvom účtu vedeného v tejto cudzej mene sa prepočítavajú na menu euro referenčným výmenným kurzom určeným a vyhláseným Európskou centrálnou bankou alebo Národnou bankou Slovenska v deň predchádzajúci dňu uskutočnenia účtovného prípadu. Ku dňu, ku ktorému sa zostavuje účtovná závierka, sa na menu euro už neprepočítavajú.

Kúpa a predaj cudzej meny sa prepočítava na euro kurzom, za ktorý boli tieto hodnoty nakúpené alebo predané.

Výnosy

Tržby za vlastné výkony neobsahujú daň z pridanej hodnoty. Sú tiež znížené o zľavy a zrážky (rabaty, bonusy, skontá, dobropisy a pod.). Tržby sú účtované ku dňu splnenia dodávky alebo služby.

Finančný/operatívny lízing

Spoločnosť účtuje o finančnom lízingu tak, že majetok obstaraný formou finančného lízingu je aktivovaný v deň prijatia predmetu lízingu v ocenení rovnajúcom sa istine. Lízingové splátky sú rozdelené medzi finančný náklad a zníženie nesplateného záväzku t.j. istinu. Finančný náklad sa účtuje do nákladov pri zachovaní vecnej a časovej súvislosti.

Majetok obstaraný formou operatívneho lízingu sa účtuje do nákladov počas doby trvania lízingovej zmluvy. Nájomné za majetok obstaraný formou operatívneho lízingu sa účtuje do nákladov rovnomerne počas doby trvania zmluvy o prenájme.

Daň z príjmu

Náklad na daň z príjmov sa počíta pomocou platnej daňovej sadzby z účtovného zisku upraveného o trvalé alebo dočasne daňovo neuznatelné náklady a nezdaňované výnosy. Odložené dane (odložená daňová pohľadávka a odložený daňový záväzok) sa vzťahujú na:

- dočasné rozdiely medzi účtovnou hodnotou majetku a účtovnou hodnotou záväzkov vykázanou v súvahe a ich daňovou základňou.

O odloženom daňovom záväzku účtuje spoločnosť vždy, o pohľadávke účtuje, ak je realizovateľná.

Dotácie

Spoločnosť čerpala dotácie z eurofondov na nákup kovacej linky MOSSINI v roku 2018 a 2019.

opravy významných chýb minulých účtovných období účtované v bežnom účtovnom období

V aktuálnom účtovnom období spoločnosť nevykonala žiadne opravy významných chýb minulých účtovných období.

Informácie k položkám na strane aktív súvahy

DLHODOBÝ MAJETOK

Informácie o dlhodobom nehmotnom majetku:

Přehľad o pohybe dlhodobého nehmotného majetku od 1.1.2024 do 31.12.2024 a za porovnateľné obdobie od 1.1.2023 do 31.12.2023 je uvedený v nasledovných tabuľkách.

Dlhodobý nehmotný majetok	Bežné účtovné obdobie							
	Aktivované náklady na vývoj	Softvér	Oceneniteľné práva	Goodwill	Ostatný DNM	Obstaraný DNM	Poskytnuté preddavky na DNM	Spolu
a	b	c	d	e	f	g	h	i
Prvotné ocenenie								
Stav na začiatku účtovného obdobia	703 231	198 573	2 590 458		506 697			3 998 959
Prírastky		9 220				1 962 116		1 971 336
Úbytky								0
Presuny								0
Stav na konci účtovného obdobia	703 231	207 793	2 590 458	0	506 697	1 962 116	0	5 970 295
Oprávkový								
Stav na začiatku účtovného obdobia	189 046	191 293	2 232 442		8 821			2 621 602
Prírastky	140 664	7 357	64 776		41 784			254 581
Úbytky								0
Presuny								0
Stav na konci účtovného obdobia	329 710	198 650	2 297 218	0	50 605	0	0	2 876 183
Opravné položky								
Stav na začiatku účtovného obdobia								0
Prírastky								0
Úbytky								0
Presuny								0
Stav na konci účtovného obdobia	0	0	0	0	0	0	0	0
Zostatková hodnota								
Stav na začiatku účtovného obdobia	514 185	7 280	358 016	0	497 876	0	0	1 377 358
Stav na konci účtovného obdobia	373 521	9 143	293 240	0	456 092	1 962 116	0	3 094 112

Dlhodobý nehmotný majetok	Bezprostredne predchádzajúce účtovné obdobie							
	Aktivované náklady na vývoj	Softvér	Ocenené práva	Goodwill	Ostatný DNM	Obstaraný DNM	Poskytnuté preddávky na DNM	Spolu
a	b	c	d	e	f	g	h	i
Prvotné ocenenie								
Stav na začiatku účtovného obdobia	805 199	198 573	2 590 458		0			3 594 230
Prírastky					506 697	564 948		1 071 645
Úbytky	-101 967					-564 948		-666 915
Presuny								0
Stav na konci účtovného obdobia	703 232	198 573	2 590 458	0	506 697	0	0	3 998 960
Oprávky								
Stav na začiatku účtovného obdobia	54 416	186 700	2 348 827		0			2 589 943
Prírastky	166 466	4 593			8 821			179 880
Úbytky	-31 835							-31 835
Presuny			-116 385					-116 385
Stav na konci účtovného obdobia	189 047	191 293	2 232 442	0	8 821	0	0	2 621 603
Opravné položky								
Stav na začiatku účtovného obdobia								0
Prírastky								0
Úbytky								0
Presuny								0
Stav na konci účtovného obdobia	0	0	0	0	0	0	0	0
Zostatková hodnota								
Stav na začiatku účtovného obdobia	750 783	11 873	241 631	0	0	0	0	1 004 287
Stav na konci účtovného obdobia	514 185	7 280	358 016	0	497 876	0	0	1 377 357
Dlhodobý nehmotný majetok					Hodnota za bežné účtovné obdobie			
Dlhodobý nehmotný majetok, na ktorý je zriadené záložné právo					0			

Informácie o dlhodobom hmotnom majetku:

Prehľad o pohybe dlhodobého hmotného majetku od 1.1.2024 do 31.12.2024 a za porovnateľné obdobie od 1.1.2023 do 31.12.2023 je uvedený v nasledovných tabuľkách.

Dlhodobý hmotný majetok	Bežné účtovné obdobie								
	Pozemky	Stavby	Samostatné huteľné veci a	Pestovateľské celky trvalých	Základné stádo a ťažné	Ostatný DHM	Obstaraný DHM	Poskytnuté preddávky na DHM	Spolu
a	b	c	d	e	f	g	h	i	j
Prvotné ocenenie									
Stav na začiatku účtovného obdobia	902 338	4 586 756	47 743 101				14 174		53 246 368
Prírastky		650 925	1 120 150				2 018 274	4 000	3 793 349
Úbytky							-1 771 075		-1 771 075
Presuny									0
Stav na konci účtovného obdobia	902 338	5 237 681	48 863 252	0	0	0	261 372	4 000	55 268 642
Oprávky									
Stav na začiatku účtovného obdobia		2 892 671	29 468 922						32 361 594
Prírastky		122 676	1 445 874						1 568 550
Úbytky									0
Presuny									0
Stav na konci účtovného obdobia	0	3 015 348	30 914 796	0	0	0	0	0	33 930 144
Opravné položky									
Stav na začiatku účtovného obdobia									0
Prírastky									0
Úbytky									0
Presuny									0
Stav na konci účtovného obdobia	0	0	0	0	0	0	0	0	0
Zostatková hodnota									
Stav na začiatku účtovného obdobia	902 338	1 694 084	18 274 179	0	0	0	14 174	0	20 884 775
Stav na konci účtovného obdobia	902 338	2 222 333	17 948 456	0	0	0	261 372	4 000	21 338 498

Dlhodobý hmotný majetok	Bezprostredne predchádzajúce obdobie								
	Pozemky	Stavby	Samostatné hnuteľné veci a	Pestovateľ- ské celky trvalých	Základné stádo a ťažné	Ostatný DHM	Obstaraný DHM	Poskytnuté preddavky na DHM	Spolu
a	b	c	d	e	f	g	h	i	j
Prvotné ocenenie									
Stav na začiatku účtovného obdobia	1 253 153	7 035 851	54 143 847			301 555	10 430		62 744 836
Prírastky			546 125				586 158		1 132 283
Úbytky	-350815	-2 449 095	-6 946 871			-301 555	-582 416		-10 630 752
Presuny									0
Stav na konci účtovného obdobia	902 338	4 586 756	47 743 101	0	0	0	14 172	0	53 246 367
Oprávky									
Stav na začiatku účtovného obdobia		4 299 627	32 592 987			24 807			36 917 421
Prírastky		1 042 139	3 777 460						4 819 599
Úbytky		-2 449 095	-6 901 525			-24 807			-9 375 427
Presuny									0
Stav na konci účtovného obdobia	0	2 892 671	29 468 922	0	0	0	0	0	32 361 593
Opravné položky									
Stav na začiatku účtovného obdobia									0
Prírastky									0
Úbytky									0
Presuny									0
Stav na konci účtovného obdobia	0	0	0	0	0	0	0	0	0
Zostatková hodnota									
Stav na začiatku účtovného obdobia	1 253 153	2 736 224	21 550 860	0	0	276 748	10 430	0	25 827 415
Stav na konci účtovného obdobia	902 338	1 694 085	18 274 179	0	0	0	14 172	0	20 884 774

Poistenie majetku (spôsob a výška poistenia DHM a DNM)

Poistený majetok	Poistné riziká	Poistná suma
Nehuteľný majetok	Vnútorný, vonkajší vandalizmus, riziko škôd spôsobených povodňou a záplavou, vichricou, zemetrasením	27 087 986
Hnuteľný majetok		40 743 328
Zásoby		1 991 635

Dlhodobý finančný majetok	Bežné účtovné obdobie									
	Podielková účasť v PÚJ	Podielková účasť okrem PÚJ	Ostatné CP a podiely	PÚJ	Vlastné podiely a PC					Spolu
a	b	c	d	e	f	g	h	i	j	
Stav na začiatku účtovného obdobia	5 420 000								5 420 000	
Prírastky									0	
Úbytky	-5 420 000								-5 420 000	
Presuny									0	
Stav na konci účtovného obdobia	0			0	0				0	
Opravné položky										
Stav na začiatku účtovného obdobia	0								0	
Prírastky									0	
Úbytky	0								0	
Presuny									0	
Stav na konci účtovného obdobia	0	0	0	0	0	0	0	0	0	
Zostatková hodnota										
Stav na začiatku účtovného obdobia	0	0	0	0	0	0	0	0	0	
Stav na konci účtovného obdobia	0								0	

Dlhodobý finančný majetok	Bezprostredne predchádzajúce obdobie									
	Podielková účasť v PÚJ	Podielková účasť okrem PÚJ	Ostatné CP a podiely	PÚJ					Spolu	
a	b	c	d	e	f	g	h	i	j	
Stav na začiatku účtovného obdobia	0								0	
Prírastky	5420000								5 420 000	
Úbytky	0								0	
Presuny									0	
Stav na konci účtovného obdobia	5 420 000								5 420 000	
Opravné položky										
Stav na začiatku účtovného obdobia	0								0	
Prírastky									0	
Úbytky	0								0	
Presuny									0	
Stav na konci účtovného obdobia	0								0	
Zostatková hodnota										
Stav na začiatku účtovného obdobia		0	0	0	0	0	0	0	0	
Stav na konci účtovného obdobia	0								5 420 000	

POHLADÁVKY

Vývoj opravnej položky v priebehu účtovného obdobia je zobrazený v nasledujúcom prehľade:

Pohľadávky	Bežné účtovné obdobie				
	Stav OP na začiatku účtovného obdobia	Tvorba OP	Zúčtovanie OP z dôvodu zániku opodstatnenosti	Zúčtovanie OP z dôvodu vyradenia majetku z účtovníctva	Stav OP na konci účtovného obdobia
Pohľadávky z obchodného styku voči prepojeným účtovným jednotkám					0
Pohľadávky z obchodného styku v rámci podielovej účasti okrem pohľadávok voči prepojeným účtovným jednotkám					0
Ostatné pohľadávky z obchodného styku	93 350	1 814			95 164
Ostatné pohľadávky voči prepojeným účtovným jednotkám					0
Ostatné pohľadávky v rámci podielovej účasti okrem pohľadávok voči prepojeným účtovným jednotkám					0
Pohľadávky voči spoločníkom, členom a združeniu					0
Iné pohľadávky					0
Pohľadávky spolu	93 350	1 814	0	0	95 164

Informácie o vekovej štruktúre pohľadávok

Názov položky	V lehote splatnosti	Po lehote splatnosti	Pohľadávky spolu
Dlhodobé pohľadávky			
Pohľadávky z obchodného styku voči prepojeným účtovným jednotkám			0
Pohľadávky z obchodného styku v rámci podielovej účasti okrem pohľadávok voči prepojeným účtovným jednotkám			0
Ostatné pohľadávky z obchodného styku			0
Ostatné pohľadávky voči prepojeným účtovným jednotkám			0
Ostatné pohľadávky v rámci podielovej účasti okrem pohľadávok voči prepojeným účtovným jednotkám			0
Pohľadávky voči spoločnikom, členom a združeniu			0
Odkožená daňová pohľadávka	381 332		381 332
Dlhodobé pohľadávky spolu	381 332	0	381 332
Krátkodobé pohľadávky			
Pohľadávky z obchodného styku voči prepojeným účtovným jednotkám	295 000		295 000
Pohľadávky z obchodného styku v rámci podielovej účasti okrem pohľadávok voči prepojeným účtovným jednotkám			0
Ostatné pohľadávky z obchodného styku	1 672 767	168 995	1 841 762
Ostatné pohľadávky voči prepojeným účtovným jednotkám			0
Ostatné pohľadávky v rámci podielovej účasti okrem pohľadávok voči prepojeným účtovným jednotkám			0
Pohľadávky voči spoločnikom, členom a združeniu			0
Sociálne poistenie			0
Daňové pohľadávky a dotácie			0
Iné pohľadávky	600		600
Krátkodobé pohľadávky spolu	1 968 367	168 995	2 137 362

FINANČNÉ ÚČTY A KRÁTKODOBÝ FINANČNÝ MAJETOK

Informácie o finančných účtoch:

Názov položky	Bežné účtovné obdobie	Bezprostredne predchádzajúce účtovné obdobie
Pokladnica, ceniny	7 714	4 043
Bežné účty v banke alebo v pobočke zahraničnej banky	21 841	80 518
Vkladové účty v banke alebo v pobočke zahraničnej banky termínované		
Peniaze na ceste		
Spolu	29 555	84 561

ČASOVÉ ROZLIŠENIE

Informácie o významných položkách časového rozlišenia

Opis položky časového rozlišenia	Bežné účtovné obdobie	Bezprostredne predchádzajúce účtovné obdobie
Náklady budúcich období dlhodobé, z toho:	8 197	23 741
Náklady budúcich období krátkodobé, z toho:	44 886	38 794
Prijmy budúcich období krátkodobé, z toho:	45 647	2 914

Informácie k položkám na strane pasív súvahy

VLASTNÉ IMANIE

Základné imanie spoločnosti je zložené z podielov plne upísaných a splatených, s nominálnou hodnotou 11 745 000 EUR.

Informácie o rozdelení účtovného zisku alebo o vysporiadaní účtovnej straty

Názov položky	Bezprostredne predchádzajúce účtovné obdobie
Účtovná strata	967 381
Vysporiadanie straty	Bežné účtovné obdobie
Prevod na neuhradenú stratu minulých rokov	4 699 429
Iné	
Spoľu	4 699 429

Informácie o zmenách vlastného imania

Prehľad o pohybe vlastného imania v priebehu účtovného obdobia je uvedený v nasledujúcej tabuľke:

Položka vlastného+A569:AH615 imania	Bežné účtovné obdobie				
	Stav na začiatku účtovného obdobia	Prírastky	Úbytky	Presuny	Stav na konci účtovného obdobia
a	b	c	d	e	f
Základné imanie	11 745 000				11 745 000
Zmena základného imania					0
Pohľadávky za upísané vlastné imanie					0
Emisné ážio					0
Ostatné kapitálové fondy	2 836 959				2 836 959
Zákonný rezervný fond (nedeliteľný fond)	0				0
Rezervný fond na vlastné akcie a vlastné podiely					0
Štatutárne fondy					0
Ostatné fondy zo zisku	1 064		1 064		0
Oceňovacie rozdiely z precenenia pri zlučení, splnutí a rozdelení	1 684 554		1 684 554		0
Nerozdeľený zisk minulých rokov	9 309 133				9 309 133
Neuhradená strata minulých rokov	-12 753 436	1 884 787	1 166 552		-12 035 201
Výsledok hospodárenia bežného účtovného obdobia	-967 381	-4 699 429		967 381	-4 699 429
Ostatné položky vlastného imania					0
Účet 491 - Vlastné imanie fyzickej osoby - podnikateľa					0
Spoľu	11 855 893	-2 814 642	2 852 170	967 381	7 156 462

Prehľad o pohybe vlastného imania v priebehu bezprostredne predchádzajúceho účtovného obdobia je nasledovný:

Položka vlastného imania	Bezprostredne predchádzajúce účtovné obdobie				
	Stav na začiatku účtovného obdobia	Prírastky	Úbytky	Presuny	Stav na konci účtovného obdobia
a	b	c	d	e	f
Základné imanie	11 745 000				11 745 000
Zmena základného imania					0
Pohľadávky za upísané vlastné imanie					0
Emisné ážio					0
Ostatné kapitákové fondy	1 936 959	900 000			2 836 959
Zákonný rezervný fond (nedeľiteľný fond)	1 989 692		1 989 692		0
Rezervný fond na vlastné akcie a vlastné podieľy					0
Štatutárne fondy					0
Ostatné fondy zo zisku	1 064				1 064
Oceňovacie rozdiely z precenenia pri zlúčení, splnutí a rozdelení	1 883 722				1 883 722
Nerozdelený zisk minulých rokov	9 083 807	225 326			9 309 133
Neuhradená strata minulých rokov	-14 743 128		-1 989 692		-12 753 436
Výsledok hospodárenia bežného účtovného obdobia	225 326	-967 381		-225 326	-967 381
Ostatné položky vlastného imania					0
Účet 491 - Vlastné imanie fyzickej osoby - podnikateľa					0
Spoľu	11 923 274	157 945	0	-225 326	11 855 893

Základné imanie bolo splatené v plnom rozsahu.

Valné zhromaždenie spoločnosti, ktoré sa konalo dňa 15.7.2024 schválilo preúčtovanie hospodárskeho výsledku za rok 2023 na účet nerozdelený zisk minulých rokov.

Povinný prídel do zákonného rezervného fondu nie je potrebný, pretože zákonný rezervný fond už dosiahol svoju maximálnu hranicu stanovenú v právnych predpisoch a v spoločenskej zmluve.

Štatutárny orgán navrhuje zaúčtovať výsledok hospodárenia bežného účtovného obdobia na účet neuhradená strata minulých rokov.

REZERVY

Informácie o rezervách za bežné účtovné obdobie sú uvedené v nasledujúcej tabuľke:

Názov položky	Stav na začiatku účtovného obdobia	Tvorba	Použitie	Zrušenie	Stav na konci účtovného obdobia
a	b	c	d	e	f
Dlhodobé rezervy, z toho:	0				0
Krátkodobé rezervy, z toho:	88 242	88 242	-89 838	0	211 717
Overenie ÚZ, zostavenie DP	14 200	9 000	-14 200		9 000
Nevyčerpané dovolenky	74 042	60 636			134 678
Ostatné	0	68 039			68 039
					0

Krátkodobé rezervy pozostávajú zo zákonných a ostatných rezerv. Zákonné rezervy tvoria rezervy na nevyčerpané dovolenky. Predpokladané obdobie použitia krátkodobých rezerv je rok 2024.

Informácie o rezervách za bezprostredne predchádzajúce účtovné obdobie sú uvedené v nasledujúcej tabuľke:

Názov položky	Stav na začiatku účtovného obdobia	Tvorba	Použitie	Zrušenie	Stav na konci účtovného obdobia
a	b	c	d	e	f
Dlhodobé rezervy, z toho:	0			0	0
Krátkodobé rezervy, z toho:	89 838	88 242	-89 838	0	88 242
Overenie ÚZ	8 520	14 200	-8 520		14 200
Nevyčerpané dovolenky	81 318	74 042	-81 318		74 042
Ostatné			0		0
Odchodné do dôchodku					0

ZÁVÄZKY

Informácie o záväzkoch

Názov položky	Bežné účtovné obdobie	Bezprostredne predchádzajúce účtovné obdobie
Dlhodobé záväzky spolu	18 890	71 117
Záväzky so zostatkovou dobou splatnosti nad päť rokov	0	0
Záväzky so zostatkovou dobou splatnosti jeden rok až päť rokov	18 890	71 117
Krátkodobé záväzky spolu	18 529 145	15 288 951
Záväzky so zostatkovou dobou splatnosti do jedného roka vrátane	10 845 658	9 761 003
Záväzky po lehote splatnosti	7 683 487	5 527 948

Záväzky voči prepojeným účtovným jednotkám sú vo výške 2 137 056 EUR.

Informácie o záväzkoch zo sociálneho fondu

Názov položky	Bežné účtovné obdobie	Bezprostredne predchádzajúce účtovné obdobie
Začiatkový stav sociálneho fondu	12 160	7 720
Tvorba sociálneho fondu na ťarchu nákladov	34 477	41 398
Tvorba sociálneho fondu zo zisku		
Ostatná tvorba sociálneho fondu		
Tvorba sociálneho fondu spolu	34 477	41 399
Čerpanie sociálneho fondu	27 747	36 958
Konečný zostatok sociálneho fondu	18 890	12 161

Časť sociálneho fondu sa podľa zákona o sociálnom fonde tvorí povinne na ťarchu nákladov a časť sa môže vytvárať zo zisku. Sociálny fond sa podľa zákona o sociálnom fonde čerpá na sociálne, zdravotné, rekreačné a iné potreby zamestnancov.

ODLOŽENÁ DAŇ Z PRÍJMOV

Informácie o odloženej daňovej pohľadávke alebo odloženom daňovom záväzku.

Názov položky	Bežné účtovné obdobie	Bezprostredne predchádzajúce účtovné obdobie
Dočasné rozdiely medzi účtovnou hodnotou majetku a daňovou základňou, z toho:	1 605 584	1 674 699
odpočítateľné		
zdaniteľné	1 605 584	1 674 699
Dočasné rozdiely medzi účtovnou hodnotou záväzkov a daňovou základňou, z toho:	1 605 584	1 674 699
odpočítateľné		23 817
zdaniteľné		
Možnosť umorovať daňovú stratu v budúcnosti	2 836 684	1 674 699
Možnosť previesť nevyužitú daňovú odpočty		
Sadzba dane z príjmov (v %)	24%	21%
Odložená daňová pohľadávka	381 332	210 932
Uplatnená daňová pohľadávka	381 332	210 932
Zaučtovaná ako náklad		
Zaučtovaná do vlastného imania		
Odložený daňový záväzok	0	0
Zmena odloženého daňového záväzku	-170 400	-5 275
Zaučtovaná ako náklad	170 400	-5 275
Zaučtovaná do vlastného imania		

Spoločnosť vykazuje odloženú daň ako saldo odloženej daňovej pohľadávky a odloženého záväzku ako pohľadávku v sume 381 331,54 EUR

LÍZING (SPOLOČNOSŤ JE NÁJOMCOM)

Výška budúcich platieb rozdelená na istinu a finančný náklad podľa doby splatnosti je uvedená v nasledujúcom prehľade:

Názov položky	Bežné účtovné obdobie			Bezprostredne predchádzajúce účtovné obdobie		
	Splatnosť			Splatnosť		
	Do jedného roka vrátane	Od jedného roka do piatich rokov vrátane	Viac ako päť rokov	Do jedného roka vrátane	Od jedného roka do piatich rokov vrátane	Viac ako päť rokov
Istina	58 956	0		193 782	58 956	
Finančný náklad	5 825	0		17 052	4 716	
Spolu	64 781	0	0	210 834	63 672	0

Bankové úvery, pôžičky a návratné finančné výpomoci

Bežné účtovné obdobie 2024			
Dlhodobé bankové úvery (R121 súvahy)			
Banka	Mena	Hodnota v eur	Splatnosť
Exportno-importná banka	EUR	1 817 119	2027-12
Exportno-importná banka	EUR	440 000	2027-12
Exportno-importná banka	EUR	3 415 000	2025-11
Exportno-importná banka	EUR	135 000	2026-02
Exportno-importná banka	EUR	285 050	2026-02
Slovenská sporiteľňa, a.s.	EUR	2 700 000	2026-06
Slovenská sporiteľňa, a.s.	EUR	736 398	2027-12
SZRB, a.s.	EUR	356 490	2028-11
SZRB, a.s.	EUR	40 000	2026-12
SZRB, a.s.	EUR	600 000	2030-01
SZRB, a.s.	EUR	419 450	2031-07
SPOLU		10 944 508	

Krátkodobé bankové úvery (R139 súvahy)			
	Mena	Hodnota v eur	Splatnosť
Exportno-importná banka	EUR	2 400 000	2025-11
Exportno-importná banka	EUR	710 000	2025-02
Exportno-importná banka	EUR	895 500	2026-02
Exportno-importná banka	EUR	639 450	2026-02
SZRB, a.s.	EUR	7 230	2028-11
SZRB, a.s.	EUR	10 000	2030-01
SZRB, a.s.	EUR	5 370	2031-07
OTP Banka Slovensko	EUR	14 507	2025-02
Oberbank AG	EUR	497 936	ročná obnova
Slovenská sporiteľňa, a.s.	EUR	4 650 474	ročná obnova
SZRB, a.s.	EUR	734 290	ročná obnova
SPOLU		10 564 757	

ČASOVÉ ROZLIŠENIE

Informácie o významných položkách časového rozlíšenia

Opis položky časového rozlíšenia	Bežné účtovné obdobie	Bezprostredne predchádzajúce účtovné obdobie
Výnosy budúcich období dlhodobé, z toho:	1 234 150	1 330 846
Dotácie na obstaranie DHM	1 234 150	1 330 846
Výnosy budúcich období krátkodobé, z toho:	111 115	122 263
Dotácie na obstaranie DHM	111 115	122 263
Výdavky budúcich období - krátkodobé	961	

Informácie k položkám výkazu ziskov a strát

Tržby

Informácie o tržbách za vlastné výkony a tovar podľa jednotlivých segmentov, t.j. podľa typov výrobkov a služieb, a podľa hlavných teritórií sú uvedené v tabuľke:

Oblasť odbytu	Vlastné výrobky		Služby	
	Bežné účtovné obdobie	Bezprostredne predchádzajúce účtovné obdobie	Bežné účtovné obdobie	Bezprostredne predchádzajúce účtovné obdobie
a	b	c	d	e
Tuzemsko	14 772 035	16 547 753	198 251	202 814
EU	9 485 238	17 452 918	36 763	113 606
Zahraničie mimo EU	1 437 386	1 655 750	0	590
Spolu	25 694 659	35 656 421	235 014	317 010

Údaje o zmene stavu vnútro podnikových zásob

Informácie o zmene stavu vnútroorganizačných zásob

Názov položky	Bežné účtovné obdobie	Bezprostredne predchádzajúce účtovné obdobie		Zmena stavu vnútroorganizačných zásob	
	Konečný zostatok	Konečný zostatok	Začiatkový stav	Bežné účtovné obdobie	Bezprostredne predchádzajúce účtovné obdobie
a	b	c	d	e	f
Nedokončená výroba a polotovary vlastnej výroby	2 683 175	2 093 841	5 155 070	589 334	-3 061 229
Výrobky	2 348 890	2 285 243	2 158 785	63 647	126 458
Zvieratá				0	
Spoľu	5 032 065	4 379 084	7 313 855	652 981	-2 934 771
Manká a škody	X	X	X		
Reprezentačné	X	X	X		
presuny	X	X	X		
Iné - precenenie zásob	X	X	X		
Zmena stavu vnútroorganizačných zásob vo výkaze ziskov a strát	X	X	X	652 981	-2 934 771

Aktivácia nákladov, výnosy z hospodárskej a finančnej činnosti

Názov položky	Bežné účtovné obdobie	Bezprostredne predchádzajúce účtovné obdobie
Významné položky pri aktivácii nákladov, z toho:	3 821 287	2 569 626
Aktivácia náradia a DHM	3 821 287	2 068 268
Aktivácia nákladov na vývoj	0	
Aktivácia nehmotného majetku	0	501 358
Ostatné významné položky výnosov z hospodárskej činnosti, z toho:	22 522 331	17 737 625
Postúpenie pohľadávky(účty 646-546)	22 412 208	17 367 558
Iné	110 123	370 067
Finančné výnosy, z toho:	4 612 344	2 967 606
Nepeňažný vklad OMNIA MTK s.r.o.	0	2 961 590
Tržby z predaja CP a podielov	4 602 050	0
Iné	10 294	6 016

Čistý obrat Spoločnosti na účely zistenia povinnosti overenia individuálnej účtovnej závierky auditorom [§ 19 ods. 1 písm. a) zákona o účtovníctve] je uvedený v nasledujúcom prehľade:

Názov položky	Bežné účtovné obdobie	Bezprostredne predchádzajúce účtovné obdobie
Tržby za vlastné výrobky	25 694 659	35 656 422
Tržby z predaja služieb	235 014	317 010
tržby z predaja tovaru		8 301
Iné výnosy súvisiace s bežnou činnosťou	0	0
Čistý obrat celkom	25 929 673	35 981 733

Spoločnosť uvádza k výnosom ďalšie doplňujúce informácie:

Náklady

Informácie o nákladoch voči auditorovi, auditorskej spoločnosti sú uvedené nižšie:

Názov položky	Bežné účtovné obdobie	Bezprostredne predchádzajúce účtovné obdobie
Náklady voči auditorovi, auditorskej spoločnosti, z toho:		
náklady za overenie individuálnej účtovnej závierky	14 800	14 200
iné uisťovacie auditorské služby	14 800	14 200
súvisiace auditorské služby		
daňové poradenstvo		
ostatné neauditorské služby	0	0

Informácie o nákladoch na poskytnuté služby, ostatných nákladoch na hospodársku činnosť, finančných a náklady, ktoré majú výnimočný rozsah alebo výskyt sú uvedené v nasledujúcej tabuľke:

Názov položky	Bežné účtovné obdobie	Bezprostredne predchádzajúce účtovné obdobie
Náklady za poskytnuté služby, z toho:	2 491 766	2 782 232
Opravy a udržiavanie	301 598	450 790
Cestovné	25 586	11 252
Náklady na reprezentáciu	4 411	5 213
Externá kooperácia		
Nájomné	130 452	163 143
Právne a poradenské služby	57 991	68 661
Telefón	17 869	26 866
Preprava	243 905	404 688
Likvidácia odpadu	51 562	94 755
Ostatné	1 658 392	1 556 864
Ostatné významné položky nákladov z hospodárskej činnosti, z toho:	22 876 510	17 797 077
Poistné	178 814	211 888
Postúpenia pohľadávky (účty 546 - 646)	22 412 208	17 367 558
Ostatné pokuty a penále	107 315	137 199
Ostatné	178 173	80 432
Osobné náklady, z toho:	5 453 091	6 436 759
Mzdové náklady	3 865 655	4 605 713
Zdravotné poistenie	403 881	440 563
Sociálne poistenie	1 001 475	1 195 308
Sociálne zabezpečenie	182 079	195 175
Finančné náklady, z toho:	8 026 015	1 990 984
kurzové straty		174
Úroky	2 017 677	1 673 814
Bankové poplatky	588 338	316 996
Predané cenné papiere	5 420 000	

Transformácia účtovného hospodárskeho výsledku na základ dane

Prevod od teoretickej dane z príjmov k vykázanej dani z príjmov je uvedený v nasledujúcej tabuľke:

Názov položky	Bežné účtovné obdobie			Bezprostredne predchádzajúce účtovné obdobie		
	Základ dane	daň	daň v %	Základ dane	daň	daň v %
a	b	c	d	e	f	g
Výsledok hospodárenia pred zdanením, z toho:	-4 864 884	X	X	-971 553	X	X
teoretická daň	X	-1 021 626	21%	X	-204 026	21%
Daňovo neuznané náklady	1 495 227	313 998		1 198 842	251 757	
Výnosy nepodliehajúce dani	-125 984	-26 457		-1 294 893	-271 928	
Vplyv nevykázanej odloženej daňovej pohľadávky		0			0	
Umorenie daňovej straty	0	0		0	0	
Zmena sadzby dane		0			0	
Iné	0	4 946		0	1 106	
Spoľu	0	4 946		0	1 106	
Splatná daň z príjmov	X	4 946		X	1 106	
Odložená daň z príjmov	X	-170 400		X	-5 275	
Čelková daň z príjmov	X	-165 454		X	-4 169	

Spoločnosť uvádza k daniam z príjmov ďalšie doplňujúce informácie:

VÝZNAMNÉ UDALOSTI, KTORÉ NASTALI PO DNI, KU KTORÉMU SA ZOSTAVUJE ÚČTOVNÁ ZÁVIERKA

INFORMÁCIE O PRÍJMOCH A VÝHODÁCH ČLENOV ŠTATUTÁRNYCH ORGÁNOV, DOZORNÝCH ORGÁNOV A INÝCH ORGÁNOV ÚČTOVNEJ JEDNOTKY

Členom štatutárnemu a dozorného orgánu boli v roku 2024 poskytnuté odmeny z dôvodu výkonu ich funkcie pre spoločnosť v sledovanom účtovnom období v sume 3 049 EUR v roku 2023 v sume 3 589 EUR

INFORMÁCIE O EKONOMICKÝCH VZŤAHOCH SPOLOČNOSTI SO SPRIAZNENÝMI OSOBNAMI

Spoločnosť uskutočnila v priebehu účtovného obdobia nasledujúce transakcie so spriaznenými osobami:

Spoločnosť pri transakciách so spriaznenými osobami používa ceny porovnateľné s trhovými cenami.

Dcérska účtovná jednotka	Hodnotové vyjadrenie obchodu	
	Bežné účtovné obdobie	Bezprostredne predchádzajúce účtovné obdobie
<i>Predaj DFM</i>	0	0
<i>Nákup S01</i>	0	
<i>Nákup DFM</i>		0
<i>Predaj služieb</i>	0	8 301
Ostatné spriaznené osoby	Hodnotové vyjadrenie obchodu	
	Bežné účtovné obdobie	Bezprostredne predchádzajúce účtovné obdobie
<i>Predaj služieb</i>	36 243	1 402
<i>Predaj materiál</i>		
<i>Predaj iné</i>		
<i>Nákup služby</i>	255 600	554 905
<i>Nákup materiál</i>	226 984	1 846
<i>Nákup Energie</i>	3 343 445	6 237 374
<i>Nákup úrok</i>		
<i>Nákup investičný majetok</i>	0	10 593

Informácie o neukončených obchodoch s hodnotovým vyjadrením alebo % vyjadrením obchodu k celkovému obchodov realizovaných spoločnosťou.

Pohľadávky/závazky k 31.12.2024 voči spriazneným osobám:

Materská spoločnosť a ostatné spriaznené osoby	Zostatok k 31.12.2024
Materská spoločnosť, záväzky:	0
Ostatné spriaznené osoby, pohľadávky:	295 000
OMNIA MTK s.r.o.	295 000
INO-HUB Energy j.s.a.	
OMNIA HOLDING SE, org. zložka v SR	
KLF-Energetika, a.s.	
Ostatné spriaznené osoby, záväzky:	2 137 056
OMNIA MOTORS, a.s.	
KLF-Energetika, a.s.	1 722 456
OMNIA HOLDING SE, org. zložka v SR	414 600
OMNIA MTK s.r.o.	

OSTATNÉ INFORMÁCIE

Uvádza sa informácia o udelení výlučného práva alebo osobitného práva ktorým sa udelilo právo poskytovať služby vo verejnom záujme.

Účtovná jednotka, na ktorú sa vzťahuje § 23d ods. 6 zákona, ktorej činnosť je zaradená do kategórie priemyselnej výroby podľa osobitného predpisu (Sekcia C prílohy Vyhlášky Štatistického úradu Slovenskej republiky č. 306/2007 Z. z., ktorou sa vydáva Štatistická klasifikácia ekonomických činností) a ktorej čistý obrat za bezprostredne predchádzajúce účtovné obdobie bol väčší ako 250 000 000 EUR, uvedie ďalšie informácie v zmysle príslušného Opatrenia MF SR.

Prehľad peňažných tokov
Nepriama metóda

		rok 2024	rok 2023
Ozn. pol.	Obsah položky	Bežné účtovné obdobie	Bezprostredne predchádzajúce obdobie
Peňažné toky z prevádzkovej činnosti			
VH	Výsledok hospodárenia za účtovné obdobie pred zdanením	-4 864 883	-971 551
	Odpisy dlhodobého nehmotného majetku a dlhodobého hmotného majetku (+)	1 823 131	2 537 443
A*	Zmena stavu pracovného kapitálu (A1+A2+A3)	5 341 200	-2 864 416
A.1	Zmena stavu zásob	-905 762	-1 410 887
1	Materiál	-252 781	-4 345 658
2	Nedokončená výroba a polotovary vlastnej výroby	-589 334	3 061 229
3	Výrobky	-63 647	-126 458
4	Zvieratá	0	0
5	Tovar	0	0
6	Poskytnuté preddavky na zásoby	0	0
A.2	Zmena stavu pohľadávok	3 058 994	557 616
Dlhodobé pohľadávky		-170 400	-5 276
1.a.	Pohľadávky z obchodného styku voči prepojeným účtovným jednotkám	0	0
1.b.	Pohľadávky z obchodného styku v rámci podielovej účasti okrem prepoj. ÚJ	0	0
1.c.	Ostatné pohľadávky z obchodného styku	0	0
2	Čistá hodnota zákazky	0	0
3	Ostatné pohľadávky voči prepojeným účtovným jednotkám	0	0
4	Ostatné pohľadávky v rámci podielovej účasti okrem pohľadávok voči prep. ÚJ	0	0
5	Pohľadávky voči spoločníkom, členom a združeniu	0	0
6	Pohľadávky z derivátových operácií	0	0
7	Iné pohľadávky	0	0
8	Odložená daňová pohľadávka	-170 400	-5 276
Krátkodobé pohľadávky		3 229 394	562 892
1.a.	Pohľadávky z obchodného styku voči prepojeným účtovným jednotkám	112 726	-406 123
1.b.	Pohľadávky z obchodného styku v rámci podielovej účasti okrem prepoj. ÚJ	0	0
1.c.	Ostatné pohľadávky z obchodného styku	2 329 844	1 751 441
2	Čistá hodnota zákazky	0	0
3	Ostatné pohľadávky voči prepojeným účtovným jednotkám	0	0
4	Ostatné pohľadávky v rámci podielovej účasti okrem pohľadávok voči prep. ÚJ	0	0
5	Pohľadávky voči spoločníkom, členom a združeniu	0	0
6	Sociálne poistenie	0	0
7	Daňové pohľadávky a dotácie	1 477	1 106
8	Pohľadávky z derivátových operácií	0	0
9	Iné pohľadávky	785 347	-783 532
A.3	Zmena stavu záväzkov	3 187 968	-2 011 145
Dlhodobé záväzky		-52 226	-245 125
1.a.	Záväzky z obchodného styku voči prepojeným účtovným jednotkám	0	0
1.b.	Záväzky z obchodného styku v rámci podielovej účasti okrem záv. voči prep. ÚJ	0	0
1.c.	Ostatné záväzky z obchodného styku	0	0
2	Čistá hodnota zákazky	0	0
3	Ostatné záväzky voči prepojeným účtovným jednotkám	0	0
4	Ostatné záväzky v rámci podielovej účasti okrem záv. voči prep. ÚJ	0	0
5	Ostatné dlhodobé záväzky	0	0
6	Dlhodobé prijaté preddavky	0	0
7	Dlhodobé zmenky na úhradu	0	0
8	Vydané dlhopisy	0	0
9	Záväzky zo sociálneho fondu	6 730	4 441
10	Iné dlhodobé záväzky	-58 956	-249 566
11	Dlhodobé záväzky z derivátových operácií	0	0
12	Odložený daňový záväzok	0	0
Krátkodobé záväzky		3 240 194	-1 766 020

1.a.	Závazky z obchodného styku voči prepojeným účtovným jednotkám	871 011	55 960
1.b.	Závazky z obchodného styku v rámci podielovej účasti okrem záv. voči prep. ÚJ	0	0
1.c.	Ostatné závazky z obchodného styku	2 671 041	-1 335 405
2	Čistá hodnota zákazky	0	0
3	Ostatné závazky voči prepojeným účtovným jednotkám	0	0
4	Ostatné závazky v rámci podielovej účasti okrem záv. voči prep. ÚJ	0	0
5	Závazky voči spoločníkom a združeniu	0	0
6	Závazky voči zamestnancom	-30 192	4 164
7	Závazky zo sociálneho poistenia	7 281	-46 962
8	Daňové závazky a dotácie	-70 536	-263 476
9	Závazky z derivátových operácií	0	0
10	Iné závazky	-208 411	-180 301
A.4	Rezervy	123 475	-1 596
A.5	Časové rozlíšenie aktív	-33 281	497 867
1	Náklady budúcich období	9 452	25 548
2	Príjmy budúcich období	-42 733	472 319
A.6	Časové rozlíšenie pasív	-106 883	-270 639
1	Výdavky budúcich období	961	0
2	Výnosy budúcich období	-107 844	-270 639
A***	Peňažné toky zo základných podnikateľských činností	2 282 759	-1 072 892
B.1	Zmena stavu dlhodobého majetku	3 249 522	-845 357
Dlhodobý nehmotný majetok		-1 716 755	-367 997
1	Aktivované náklady na vývoj	140 664	236 598
2	Softvér	-1 863	4 593
3	Oceniteľné práva	64 776	-111 312
4	Goodwill	0	0
5	Ostatný dlhodobý nehmotný majetok	41 784	-497 876
6	Obstarávaný dlhodobý nehmotný majetok	-1 962 116	0
7	Poskytnuté preddavky na DNM	0	0
Dlhodobý hmotný majetok		-453 723	4 942 640
1	Pozemky	0	350 815
2	Stavby	-528 248	1 042 139
3	Samostatné hnuiteľné veci a súbory hnuiteľných vecí	325 723	3 276 681
4	Pestovateľské celky trvalých	0	0
5	Základné stádo a ťažné zvieratá	0	0
6	Ostatný dlhodobý hmotný majetok	0	276 748
7	Obstarávaný dlhodobý hmotný majetok	-247 198	-3 743
8	Poskytnuté preddavky na DHM	-4 000	0
9	Opravná položka k nadobudnutému majetku	0	0
Dlhodobý finančný majetok		5 420 000	-5 420 000
1	Podielové CP a podiely v prepojených účtovných jednotkách	5 420 000	-5 420 000
2	Podielové CP a podiely s podielovou účasťou okrem v prepoj. ÚJ	0	0
3	Ostatné realizovateľné CP a podiely	0	0
4	Pôžičky prepojeným účtovným jednotkám	0	0
5	Pôžičky v rámci podielovej účasti okrem prepojeným ÚJ	0	0
6	Ostatné pôžičky	0	0
7	Dlhové CP a ostatný dlhodobý finančný majetok	0	0
8	Pôžičky a ostatný dlhodobý finančný majetok so zostatkovou dobou splatnosti najviac jeden rok	0	0
9	Účty v bankách s dobou viazanosti dlhšou ako jeden rok	0	0
10	Obstarávaný dlhodobý finančný majetok	0	0
11	Poskytnuté preddavky na dlhodobý finančný majetok	0	0
Odpisy dlhodobého nehmotného majetku a dlhodobého hmotného majetku		-1 823 131	-2 537 443
B***	Peňažné toky z investičnej činnosti	1 426 391	-3 382 800
D.1	Zmena stavu kapitálu	-5 666 812	-67 384
Základné imanie		0	0
1	Základné imanie	0	0
2	Zmena základného imania	0	0
3	Pohľadávky za upísané vlastné imanie	0	0
Emisné ážio		0	0
Ostatné kapitálové fondy		0	900 000

Zákonné rezervné fondy		0	-1 989 692
1	Zákonný rezervný fond a nedeliteľný fond	0	-1 989 692
2	Rezervný fond na vlastné akcie a vlastné podiely	0	0
Ostatné fondy zo zisku		-1 064	0
1	Štatutárne fondy	0	0
2	Ostatné fondy	-1 064	0
Oceňovacie rozdiely z precenenia		-1 684 554	0
1	Oceňovacie rozdiely z precenenia majetku a záväzkov	199 168	0
2	Oceňovacie rozdiely z kapitálových účastín		0
3	Oceňovacie rozdiely z precenenia pri zlúčení, splnutí a rozdelení	-1 883 722	0
Výsledok hospodárenia minulých rokov		-3 981 194	1 022 308
	Nerozdelený zisk minulých rokov	0	225 326
	Neuhrazená strata minulých rokov	718 235	1 989 692
	Výsledok hospodárenia za účtovné obdobie po zdanení	-4 699 429	-1 192 710
D.2	Zmena stavu úverov a výpomocí	-2 101 744	-3 582 448
1	Dlhodobé bankové úvery	202 893	-4 270 024
2	Bežné bankové úvery	-2 304 637	687 576
3	Krátkodobé finančné výpomoci	0	0
D***	Peňažné toky z finančnej činnosti	-2 903 673	-2 678 281

I.	Peňažné toky z prevádzkovej činnosti	2 282 759	-1 072 892
II.	Peňažné toky z investičnej činnosti	1 426 391	-3 382 800
III.	Peňažné toky z finančnej činnosti	-2 903 673	-2 678 281
	SPOLU peňažné toky	805 477	-7 133 973

F.	Zmena stavu finančných účtov	-55 006	14 802
G.	Stav peňažných prostriedkov a peňažných ekvivalentov na začiatku účtovného obdobia	84 561	69 759
H.	Zostatok peňažných prostriedkov a peňažných ekvivalentov na konci účtovného obdobia	29 555	84 561

OMNIA KLF, a. s.**I. OMNIA KLF, a.s. - Záložné práva k 31.12.2024:**

- k hnutelným veciam a pohľadávkam OMNIA KLF, a. s.:

Číslo Notárskeho centrálného registra záložných práv www.notar.sk	Záložný veriteľ	Dátum registrácie	Východiskové záložné právo
NCRzp 45723/2023	Exportno-importná banka Slovenskej republiky,	22.12.2023	25847/2015
NCRzp 32958/2024	Exportno-importná banka Slovenskej republiky	04.09.2024	43169/2023
NCRzp 32957/2024	Exportno-importná banka Slovenskej republiky	04.09.2024	41473/2023
NCRzp 32948/2024	Exportno-importná banka Slovenskej republiky	04.09.2024	41471/2023
NCRzp 32954/2024	Exportno-importná banka Slovenskej republiky	04.09.2024	41470/2023
NCRzp 32946/2024	Exportno-importná banka Slovenskej republiky	04.09.2024	41468/2023
NCRzp 48041/2024	Exportno-importná banka Slovenskej republiky,	19.12.2024	19858/2020
NCRzp 33923/2024	Exportno-importná banka Slovenskej republiky	07.08.2024	20194/2023
NCRzp 33922/2024	Exportno-importná banka Slovenskej republiky	11.09.2024	20193/2023
NCRzp 33920/2024	Exportno-importná banka Slovenskej republiky,	11.09.2024	9135/2023
NCRzp 33918/2024	Exportno-importná banka Slovenskej republiky,	11.09.2024	17269/2022
NCRzp 29490/2024	Slovenská záručná a rozvojová banka, a.s.	07.08.2024	32754/2019
NCRzp 33921/2024	Exportno-importná banka Slovenskej republiky	11.09.2024	9136/2023

<u>NCRzp 5641/2023</u>	Slovenská sporiteľňa, a.s.	20.02.2023	5641/2023
<u>NCRzp 42576/2022</u>	Slovenská záručná a rozvojová banka, a.s.	19.12.2022	42576/2022
<u>NCRzp 32372/2024</u>	Slovenská záručná a rozvojová banka, a.s.	30.08.2024	42557/2022
<u>NCRzp 33919/2024</u>	Exportno-importná banka Slovenskej republiky	11.09.2024	39357/2022
<u>NCRzp 28430/2022</u>	Slovenská sporiteľňa, a.s.	22.08.2022	28430/2022
<u>NCRzp 23473/2022</u>	Slovenská sporiteľňa, a.s.	14.07.2022	23473/2022
<u>NCRzp 21672/2022</u>	Slovenská sporiteľňa, a.s.	29.06.2022	21672/2022
<u>NCRzp 33803/2020</u>	Slovenská záručná a rozvojová banka, a. s.	04.12.2020	<u>33803/2020</u>
<u>NCRzp 29034/2020</u>	Československá obchodná banka, a.s. (OTP Banka Slovensko, a.s.)	21.10.2020	<u>37527/2018</u>
<u>NCRzp 33916/2024</u>	Exportno-importná banka Slovenskej republiky	11.09.2024	<u>8674/2020</u>
<u>NCRzp 33912/2024</u>	Exportno-importná banka Slovenskej republiky	11.09.2024	<u>36843/2019</u>
<u>NCRzp 33924/2024</u>	Exportno-importná banka Slovenskej republiky	11.09.2024	<u>27720/2017</u>
<u>NCRzp 10576/2020</u>	Slovenská sporiteľňa, a.s.	23.04.2020	<u>10576/2020</u>
<u>NCRzp 9215/2020</u>	Slovenská sporiteľňa, a.s.,	01.04.2020	<u>9215/2020</u>
<u>NCRzp 33917/2024</u>	Exportno-importná banka Slovenskej republiky	11.09.2024	<u>8675/2020</u>
<u>NCRzp 33915/2024</u>	Exportno-importná banka Slovenskej republiky	11.09.2024	<u>36844/2019</u>
<u>NCRzp 35811/2019</u>	Slovenská sporiteľňa, a.s.	28.11.2019	<u>12044/2019</u>
<u>NCRzp 7599/2019</u>	Slovenská sporiteľňa, a.s.	18.03.2019	<u>7599/2019</u>
<u>NCRzp 32692/2024</u>	Oberbank AG, o.z. v SR	03.09.2024	<u>38194/2018</u>
<u>NCRzp 38010/2018</u>	Slovenská sporiteľňa, a.s.	21.12.2018	<u>38010/2018</u>

<u>NCRzp 29489/2024</u>	Slovenská záručná a rozvojová banka, a.s.	07.08.2024	<u>35324/2018</u>
<u>NCRzp 33911/2024</u>	Exportno-importná banka Slovenskej republiky	11.09.2024	<u>20297/2018</u>
<u>NCRzp 29013/2017</u>	Exportno-importná banka Slovenskej republiky	03.10.2017	<u>29013/2017</u>
<u>NCRzp 28571/2017</u>	Slovenská sporiteľňa, a.s.	28.09.2017	<u>12705/2017</u>
NCRzp 32950/2024	Exportno-importná banka Slovenskej republiky	04.09.2024	32950/2024
NCRzp 32956/2024	Exportno-importná banka Slovenskej republiky	04.09.2024	4883/2024
NCRzp 32951/2024	Exportno-importná banka Slovenskej republiky	04.09.2024	4885/2024
NCRzp 32959/2024	Exportno-importná banka Slovenskej republiky	04.09.2024	4887/2024
NCRzp 32953/2024	Exportno-importná banka Slovenskej republiky	04.09.2024	4926/2024
NCRzp 26609/2024	ESCO Slovensko, a. s.	18.07.2024	26609/2024
NCRzp 27566/2024	Exportno-importná banka Slovenskej republiky	25.07.2024	25766/2024
NCRzp 27568/2024	Exportno-importná banka Slovenskej republiky	25.07.2024	25768/2024
NCRzp 32374/2024	Oberbank AG, o.z., pobočka zahraničnej banky v SR	30.08.2024	32374/2024
NCRzp 47568/2024	Exportno-importná banka Slovenskej republiky	17.12.2024	47568/2024
NCRzp 47571/2024	Exportno-importná banka Slovenskej republiky	17.12.2024	47571/2024
NCRzp 47572/2024	Exportno-importná banka Slovenskej republiky	17.12.2024	47572/2024
NCRzp 47575/2024	Exportno-importná banka Slovenskej republiky	17.12.2024 (výmaz 28.02.2025)	47575/2024

NCRzp 47576/2024	Exportno-importná banka Slovenskej republiky	17.12.2024	47576/2024
NCRzp 47577/2024	Exportno-importná banka Slovenskej republiky	17.12.2024	47577/2024

- k nehnuteľnostiam OMNIA KLF, a. s.:

Oberbank AG pobočka zahraničnej banky v Slovenskej republike:

- úverová zmluva č. 6211065856/8370/N z 01.08.2017,
- záložná zmluva č. 6211065856/8370/N,
- hodnota: 500 000 EUR,
- záloh: k.ú. KNM : p.č. 2233/2, 2233/3, 2233/4 – V 1345/2017

Slovenská záručná a rozvojová banka, a.s.:

- úverová zmluva č. 299778-2018 z 29.11.2018,
- záložná zmluva č. 299778-2018 z 29.11.2018,
- hodnota: 700 000 EUR,
- záloh: k.ú. KNM: p.č. 2234/1, 2234/34, 2234/40, 2234/41, 2234/109 a stavby s.č.2734, 2737, 2738, 2843 – V 2022/2018.

Slovenská záručná a rozvojová banka, a.s.:

- úverová zmluva č. 335783-2021 z 10.12.2021,
- záložná zmluva č. 335783-2021 z 10.12.2021,
- hodnota: 100 000 EUR,
- záloh: k.ú. KNM: p.č. 2234/1, 2234/32, 2234/34, 2234/40, 2234/41, 2234/109 a stavby s.č.2734, 2735, 2737, 2738, 2843 - V 2791/2021.

Slovenská záručná a rozvojová banka, a.s.:

- úverová zmluva č. 345287-2022 z 19.12.2022,
- záložná zmluva č. 345287-2022 z 19.12.2022,
- hodnota: 840 000 EUR,
- záloh: k.ú. KNM: p.č. 2234/33, a stavby s.č.2734 na p.č. 2234/33 - V 3016/2022,

Slovenská záručná a rozvojová banka, a.s.:

- úverová zmluva č. 352866 z 20.06.2023,
- záložná zmluva č. 352866-2023 z 20.06.2023,
- hodnota: 500 000 EUR,
- záloh: k.ú. KNM: p.č. 2234/33, a stavby s.č.2734 na p.č. 2234/33 - V 932/2023.

Exportno-importná banka Slovenskej republiky:

- úverové zmluvy č.010/2017/ÚZ, 006/2023/EÚ, 040/2023/ÚZ, a rámcové zmluvy o vystavovaní bankových záruk č. 05/22/260/MZ, 04/24/260/MZ,
- záložná zmluva č. 04/24/260/ZPN z 08.02.2024,
- hodnota: 32 600 000 EUR,
- záloh (2. miesto): k.ú. KNM: p.č. 2234/32, 2234/33, 2234/34, 2234/109 a stavby s.č.2734, 2735, 2843 – V 1039/2024.

II. OMNIA KLF, a. s. (vystaviteľ) - zmenky k 31.12.2024:

- zmenkový veriteľ: Slovenská záručná a rozvojová banka, a.s.,
- obchodný vzťah: záruka v prospech EXIMBANKA vo výške 2 765 000 EUR – mandátna zmluva,
- výška zmenky – aktuálny dlh po lehote splatnosti v čase vyplnenia zmenky,
- splatnosť zmenky – v čase vyplnenia zmenky,

- zmenkový veriteľ: Slovenská sporiteľňa, a.s.
- obchodný vzťah: faktoring, rámcová faktoringová zmluva č. 101079/CC/19-F-R z 25.04.2019, zmluva o zmenkovom vyplňovacom práve č. 101079/CC-19-F-Zm1 z 25.04.2019,
- výška zmenky – aktuálny dlh po lehote splatnosti v čase vyplnenia zmenky,
- splatnosť zmenky – v čase vyplnenia zmenky.

III. OMNIA KLF, a. s. (povinný) - Exekučné tituly k 31.12.2024:

- oprávnená osoba: Exportno-importná banka SR na zabezpečenie pohľadávok z úverovej zmluvy č. 010/2017/ÚZ z 20.09.2017 v znení dodatkov vo výške 5 339 000 EUR,

- oprávnená osoba: Slovenská záručná a rozvojová banka, a.s. na zabezpečenie pohľadávok z úverovej zmluvy č. 299778-2018 z 29.11.2018 vo výške 700 000,- EUR,

- oprávnená osoba: Slovenská záručná a rozvojová banka, a.s. na zabezpečenie pohľadávok z úverovej zmluvy č. 335783-2021 z 10.12.2021 vo výške 100 000,- EUR,

- oprávnená osoba: Slovenská záručná a rozvojová banka, a.s. na zabezpečenie pohľadávok z úverovej zmluvy č. 345287-2022 z 19.12.2022 vo výške 840 000,- EUR,

- oprávnená osoba: Exportno-importná banka SR na zabezpečenie pohľadávok zo zmluvy o úvere č. 006/2023/EÚ z 15.03.2023 v znení dodatkov vo výške 540 000 EUR,

- oprávnená osoba: Exportno-importná banka SR na zabezpečenie pohľadávok z rámcovej zmluvy o vystavovaní bankových záruk č. 05/22/260/MZ z 26.05.2022 v znení dodatkov vo výške 4 000 000 EUR,

- oprávnená osoba: Slovenská záručná a rozvojová banka, a.s. na zabezpečenie pohľadávok z úverovej zmluvy č. 310906-2022 z 19.12.2022 v znení dodatkov vo výške 740 000,- EUR,

- oprávnená osoba: Slovenská záručná a rozvojová banka, a.s. na zabezpečenie pohľadávok z úverovej zmluvy č. 352866-2023 z 20.06.2023 vo výške 500 000,- EUR,

- oprávnená osoba: Exportno-importná banka SR na zabezpečenie pohľadávok zo zmluvy o úvere č. 040/2023/ÚZ z 24.11.2023 v znení dodatkov vo výške 5 815 000 EUR,

- oprávnená osoba: Exportno-importná banka SR na zabezpečenie pohľadávok z Rámcovej zmluvy o vystavovaní bankových záruk č. 04/24/260/MZ z 08.02.2024 v znení dodatkov vo výške 4 900 000 EUR,

- oprávnená osoba: Exportno-importná banka SR na zabezpečenie pohľadávok zo zmluvy o úvere č. 028/2024/ÚZ zo 25.07.2024 vo výške 1 500 000 EUR,

- oprávnená osoba: Exportno-importná banka SR na zabezpečenie pohľadávok zo zmluvy o úvere č. 042/2024/ÚZ zo 17.12.2024 vo výške 2 322 000 EUR,

- oprávnená osoba: Exportno-importná banka SR na zabezpečenie pohľadávok zo zmluvy o úvere č. 043/2024/ÚZ zo 17.12.2024 vo výške 1 955 000 EUR,

- oprávnená osoba: Exportno-importná banka SR na zabezpečenie pohľadávok zo zmluvy o úvere č. 044/2024/ÚZ zo 17.12.2024 vo výške 1 045 000 EUR.

07.05.2025