

Eltek s.r.o.

**Účtovná závierka a Výročná správa
k 31. marcu 2025
a Správa nezávislého audítora**

December 2025



Správa nezávislého audítora

Spoločníkom a konateľovi spoločnosti Delta Electronics (Slovakia), s.r.o.:

Náš názor

Podľa nášho názoru vyjadruje mimoriadna účtovná závierka objektívne vo všetkých významných súvislostiach finančnú situáciu spoločnosti Eltek s.r.o. (ďalej len „Spoločnosť“) k 31. marcu 2025 a výsledok hospodárenia Spoločnosti za obdobie troch mesiacov, ktoré sa k uvedenému dátumu skončilo, v súlade so zákonom č. 431/2002 Z.z. o účtovníctve v znení neskorších predpisov (ďalej len „Zákon o účtovníctve“).

Čo sme auditovali

Mimoriadna účtovná závierka Spoločnosti obsahuje:

- súvahu k 31. marcu 2025,
- výkaz ziskov a strát za obdobie troch mesiacov, ktoré sa k uvedenému dátumu skončilo a
- poznámky k mimoriadnej účtovnej závierke, ktoré obsahujú významné účtovné zásady a účtovné metódy a ďalšie vysvetľujúce informácie.

Východisko pre náš názor

Náš audit sme uskutočnili v súlade s Medzinárodnými audítorskými štandardmi. Naša zodpovednosť vyplývajúca z týchto štandardov je ďalej opísaná v časti našej správy Zodpovednosť audítora za audit mimoriadnej účtovnej závierky.

Sme presvedčení, že audítorské dôkazy, ktoré sme získali, sú dostatočným a vhodným východiskom pre náš názor.

Nezávislosť

Od Spoločnosti sme nezávislí v zmysle Medzinárodného etického kódexu pre účtovných odborníkov (vrátane Medzinárodných štandardov nezávislosti), ktorý vydala Rada pre medzinárodné etické štandardy účtovníkov (ďalej „Kódex IESBA“), ako aj v zmysle ustanovení zákona č. 423/2015 o štatutárnom audite a o zmene a doplnení zákona č. 431/2002 Z. z. o účtovníctve v znení neskorších predpisov (ďalej „Zákon o štatutárnom audite“) týkajúcich sa etiky, ktoré sa vzťahujú na náš audit mimoriadnej účtovnej závierky v Slovenskej republike. Splnili sme aj ostatné povinnosti týkajúce sa etiky, ktoré na nás kladie Zákon o štatutárnom audite a Kódex IESBA.

PricewaterhouseCoopers Slovensko, s.r.o., Karadžičova 2, 815 32 Bratislava, Slovak Republic
T: +421 259 350 111, www.pwc.com/sk/en

The firm's ID No.: 35 739 347. The firm is registered in the Commercial Register of Bratislava III City Court, Ref. No.: 16611/B, Section: Sro.
IČO spoločnosti je 35 739 347. Spoločnosť je zapísaná v Obchodnom registri Mestského súdu Bratislava III, pod Vložkou č.: 16611/B, Oddiel: Sro.

Zdôraznenie skutočnosti

Upozorňujeme na časť II, bod a) a časť VI poznámok k mimoriadnej účtovnej závierke, ktoré poukazujú na skutočnosť, že Spoločnosť sa k 1. aprílu 2025 právne zlúčila so spoločnosťou Delta Electronics (Slovakia), s.r.o.. Od tohto dňa Spoločnosť prestala ako právnická osoba existovať a jej podnikateľská činnosť bola presunutá do Delta Electronics (Slovakia), s.r.o., ktorá je jej právnym nástupcom. Zlúčenie bolo schválené valným zhromaždením dňa 31. januára 2025. Náš názor nie je z tohto dôvodu modifikovaný.

Správa k ostatným informáciám vrátane mimoriadnej výročnej správy

Štatutárny orgán je zodpovedný za ostatné informácie. Ostatné informácie pozostávajú z mimoriadnej výročnej správy (ale neobsahujú mimoriadnu účtovnú závierku a našu správu audítora k nej).

Náš názor na mimoriadnu účtovnú závierku sa nevzťahuje na ostatné informácie.

V súvislosti s našim auditom mimoriadnej účtovnej závierky je našou zodpovednosťou prečítať si ostatné informácie, ktoré sú definované vyššie a pritom zvážiť, či sú tieto ostatné informácie významne nekonzistentné s mimoriadnou účtovnou závierkou alebo s našimi poznatkami získanými počas auditu, alebo či máme iný dôvod sa domnievať, že sú významne nesprávne.

Pokiaľ ide o mimoriadnu výročnú správu, posúdili sme, či obsahuje zverejnenia, ktoré vyžaduje Zákon o účtovníctve.

Na základe prác vykonaných počas nášho auditu sme dospeli k názoru, že:

- informácie uvedené v mimoriadnej výročnej správe za obdobie troch mesiacov, za ktoré je mimoriadna účtovná závierka pripravená, sú v súlade s mimoriadnou účtovnou závierkou, a že
- mimoriadna výročná správa bola vypracovaná v súlade so Zákonom o účtovníctve.

Navyše na základe našich poznatkov o Spoločnosti a situácii v nej, ktoré sme počas auditu získali, sme povinní uviesť, či sme zistili významné nesprávnosti v mimoriadnej výročnej správe. V tejto súvislosti neexistujú zistenia, ktoré by sme mali uviesť.

Zodpovednosť štatutárneho orgánu za mimoriadnu účtovnú závierku

Štatutárny orgán je zodpovedný za zostavenie a objektívnu prezentáciu tejto mimoriadnej účtovnej závierky v súlade so Zákonom o účtovníctve a za internú kontrolu, ktorú štatutárny orgán považuje za potrebnú pre zostavenie mimoriadnej účtovnej závierky, ktorá neobsahuje významné nesprávnosti, či už v dôsledku podvodu alebo chyby.

Pri zostavovaní mimoriadnej účtovnej závierky je štatutárny orgán zodpovedný za posúdenie toho, či je Spoločnosť schopná nepretržite pokračovať vo svojej činnosti, za zverejnenie prípadných okolností súvisiacich s pokračovaním Spoločnosti v činnosti, ako aj za zostavenie mimoriadnej účtovnej závierky za použitia predpokladu pokračovania v činnosti v dohľadnej dobe, ibaže by štatutárny orgán buď mal zámer Spoločnosť zlikvidovať alebo ukončiť jej činnosť, alebo tak bude musieť urobiť, pretože realisticky inú možnosť nemá.

Zodpovednosť audítora za audit mimoriadnej účtovnej závierky

Naším cieľom je získať primerané uistenie o tom, či mimoriadna účtovná závierka ako celok neobsahuje významné nesprávnosti, či už v dôsledku podvodu alebo chyby, a vydať správu audítora, ktorá bude obsahovať náš názor. Primerané uistenie je uistenie vysokého stupňa, ale nie je zárukou toho, že audit vykonaný podľa Medzinárodných audítorských štandardov vždy odhalí významné nesprávnosti, ak také existujú. Nesprávnosti môžu vzniknúť v dôsledku podvodu alebo chyby a za významné sa považujú vtedy, ak by sa dalo odôvodnene očakávať, že jednotlivo alebo v úhrne by mohli ovplyvniť ekonomické rozhodnutia používateľov, uskutočnené na základe mimoriadnej účtovnej závierky.

Počas celého priebehu auditu uplatňujeme odborný úsudok a zachovávame profesionálny skepticizmus ako súčasť auditu podľa Medzinárodných audítorských štandardov. Okrem toho:

- Identifikujeme a posudzujeme riziká výskytu významných nesprávností v mimoriadnej účtovnej závierke, či už v dôsledku podvodu alebo chyby, navrhujeme a uskutočňujeme audítorské postupy, ktoré reagujú na tieto riziká, a získavame audítorské dôkazy, ktoré sú dostatočné a vhodné na to, aby tvorili východisko pre náš názor. Riziko neodhalenia významnej nesprávnosti, ktorá je výsledkom podvodu, je vyššie než v prípade nesprávnosti spôsobenej chybou, pretože podvod môže znamenať tajnú dohodu, falšovanie, úmyselné opomenutie, nepravdivé vyhlásenie alebo obídanie internej kontroly.
- Oboznamujeme sa s internými kontrolami relevantnými pre audit, aby sme mohli navrhnúť audítorské postupy, ktoré sú za daných okolností vhodné, ale nie za účelom vyjadrenia názoru na efektívnosť interných kontrol Spoločnosti.
- Hodnotíme vhodnosť použitých účtovných zásad a účtovných metód a primeranosť účtovných odhadov a s nimi súvisiacich zverejnených informácií zo strany štatutárneho orgánu.
- Vyhodnocujeme, či štatutárny orgán v účtovníctve vhodne používa predpoklad nepretržitého pokračovania v činnosti a na základe získaných audítorských dôkazov aj to, či existuje významná neistota v súvislosti s udalosťami alebo okolnosťami, ktoré by mohli významne spochybniť schopnosť Spoločnosti nepretržite pokračovať v činnosti. Ak dospejeme k záveru, že takáto významná neistota existuje, sme povinní upozorniť v našej správe audítora na súvisiace informácie uvedené v mimoriadnej účtovnej závierke alebo, ak sú tieto informácie nedostatočné, sme povinní modifikovať náš názor. Naše závery vychádzajú z audítorských dôkazov získaných do dátumu vydania správy audítora.
- Hodnotíme celkovú prezentáciu, štruktúru a obsah mimoriadnej účtovnej závierky, vrátane informácií v nej uvedených, ako aj to, či mimoriadna účtovná závierka zachytáva uskutočnené transakcie a udalosti spôsobom, ktorý vedie k ich vernému zobrazeniu.



So štatutárnym orgánom komunikujeme okrem iných záležitostí plánovaný rozsah a časový harmonogram auditu a významné zistenia z auditu, vrátane významných nedostatkov v interných kontrolách, ktoré identifikujeme počas nášho auditu.

PricewaterhouseCoopers Slovensko, s.r.o.

PricewaterhouseCoopers Slovensko, s.r.o.
Licencia SKAU č. 161

5. decembra 2025
Bratislava, Slovenská republika

Eva Hupková

Ing. Eva Hupková, FCCA
Licencia SKAU č. 672



ÚČTOVNÁ ZÁVIERKA

podnikateľov v podvojnóm účtovníctve



zostavená k 31. 3. 2025

Číselné údaje sa zarovnávajú vpravo, ostatné údaje sa píšú zľava. Nevyplnené riadky sa ponechávajú prázdne. Údaje sa vypĺňajú paličkovým písmom (podľa tohto vzoru), písacím strojom alebo tlačiarňou, a to čiernou alebo tmavomodrou farbou.

Á Ä B Č D É F G H Í J K L M N O P Q R Š T Ú V X Ý Ž 0 1 2 3 4 5 6 7 8 9

Daňové identifikačné číslo 2 0 2 1 9 1 9 3 7 2	Účtovná závierka riadna	Účtovná jednotka malá	Mesiac Rok
IČO 3 5 9 0 9 2 4 2	X mimoriadna	X veľká	Za obdobie od 1 2 0 2 5
SK NACE 2 7 . 9 0 . 0	priebežná	(vyznačí sa x)	do 3 2 0 2 5
			Bezprostredne predchádzajúce obdobie od 1 2 0 2 4
			do 1 2 2 0 2 4

Priložené súčasti účtovnej závierky

Súvaha (Úč POD 1-01) (v celých eurách)

Výkaz ziskov a strát (Úč POD 2-01) (v celých eurách)

Poznámky (Úč POD 3-01) (v celých eurách alebo eurocentoch)

Obchodné meno (názov) účtovnej jednotky
E l t e k s . r . o .

Sídlo účtovnej jednotky

Ulica
P á l e n i c a

Číslo
5 3 / 7 9

PSČ Obec
0 3 3 0 1 L i p t o v s k ý H r á d o k

Označenie obchodného registra a číslo zápisu obchodnej spoločnosti
O k r e s n ý s ú d Ž i l i n a

Oddiel: S r o , V l o ž k a č í s l o : 1 6 8 5 9 / L

Telefónne číslo Faxové číslo

E-mailová adresa
p e t r a . m a t i s o v a @ e l t e k . c o m

Zostavená dňa: 5 . 1 2 . 2 0 2 5	Schválená dňa: . . 2 0	Podpisový záznam štatutárneho orgánu účtovnej jednotky alebo člena štatutárneho orgánu účtovnej jednotky alebo podpisový záznam fyzickej osoby, ktorá je účtovnou jednotkou:
-------------------------------------	---------------------------	--

Záznamy daňového úradu

Miesto pre evidenčné číslo

Odtlačok prezentačnej pečiatky daňového úradu



Označenie a	STRANA AKTÍV b	Číslo riadku c	Bežné účtovné obdobie		Bezprostredne predchádzajúce účtovné obdobie		
			1	Brutto - časť 1		Netto 2	Netto 3
				Korekcia - časť 2			
	SPOLU MAJETOK r. 02 + r. 33 + r. 74	01	1 1 2 7 4 2 9 3 3	8 0 7 2 3 9 7 6			
			3 2 0 1 8 9 5 7		7 8 4 6 5 2 8 7		
A.	Neobežný majetok r. 03 + r. 11 + r. 21	02	5 1 8 2 4 6 1 9	3 1 4 5 9 5 6 8			
			2 0 3 6 5 0 5 1		3 3 6 8 1 2 5 7		
A.I.	Dlhodobý nehmotný majetok súčet (r. 04 až r. 10)	03	4 1 7 3 7 6	9 2 2 6 6			
			3 2 5 1 1 0		1 0 5 2 5 8		
A.I.1.	Aktivované náklady na vývoj (012) - /072, 091A/	04					
2.	Softvér (013) - /073, 091A/	05	4 1 7 3 7 6	9 2 2 6 6			
			3 2 5 1 1 0		1 0 5 2 5 8		
3.	Oceniteľné práva (014) - /074, 091A/	06					
4.	Goodwill (015) - /075, 091A/	07					
5.	Ostatný dlhodobý nehmotný majetok (019, 01X) - /079, 07X, 091A/	08					
6.	Obstarávaný dlhodobý nehmotný majetok (041) - /093/	09					
7.	Poskytnuté preddavky na dlhodobý nehmotný majetok (051) - /095A/	10					
A.II.	Dlhodobý hmotný majetok súčet (r. 12 až r. 20)	11	5 1 4 0 7 2 4 3	3 1 3 6 7 3 0 2			
			2 0 0 3 9 9 4 1		3 3 5 7 5 9 9 9		
A.II.1.	Pozemky (031) - /092A/	12	9 2 7 0 6	9 2 7 0 6			
					9 2 7 0 6		
2.	Stavby (021) - /081, 092A/	13	3 1 9 9 7 2 8 1	2 2 0 9 9 2 9 0			
			9 8 9 7 9 9 1		2 6 3 8 2 3 8 2		
3.	Samostatné hnutelné veci a súbory hnutelných vecí (022) - /082, 092A/	14	1 8 9 2 1 0 5 6	8 7 7 9 1 0 6			
			1 0 1 4 1 9 5 0		6 7 1 3 5 8 5		



Označenie a	STRANA AKTÍV b	Číslo riadku c	Bežné účtovné obdobie		Bezprostredne predchádzajúce účtovné obdobie
			1	2	
				Brutto - časť 1 Korekcia - časť 2	Netto
4.	Pestovateľské celky trvalých porastov (025) - /085, 092A/	15			
5.	Základné stádo a ťažné zvieratá (026) - /086, 092A/	16			
6.	Ostatný dlhodobý hmotný majetok (029, 02X, 032) - /089, 08X, 092A/	17			
7.	Obstarávaný dlhodobý hmotný majetok (042) - /094/	18	3 9 6 2 0 0	3 9 6 2 0 0	3 8 7 3 2 6
8.	Poskytnuté preddavky na dlhodobý hmotný majetok (052) - /095A/	19			
9.	Opravná položka k nadobudnutému majetku (+/- 097) +/- 098	20			
A.III.	Dlhodobý finančný majetok súčet (r. 22 až r. 32)	21			
A.III.1.	Podielové cenné papiere a podiely v prepojených účtovných jednotkách (061A, 062A, 063A) - /096A/	22			
2.	Podielové cenné papiere a podiely s podielovou účasťou okrem v prepojených účtovných jednotkách (062A) - /096A/	23			
3.	Ostatné realizovateľné cenné papiere a podiely (063A) - /096A/	24			
4.	Pôžičky prepojeným účtovným jednotkám (066A) - /096A/	25			
5.	Pôžičky v rámci podielovej účasti okrem prepojeným účtovným jednotkám (066A) - /096A/	26			
6.	Ostatné pôžičky (067A) - /096A/	27			
7.	Dlhové cenné papiere a ostatný dlhodobý finančný majetok (065A, 069A, 06XA) - /096A/	28			



Označenie a	STRANA AKTÍV b	Číslo riadku c	Bežné účtovné obdobie		Bezprostredne predchádzajúce účtovné obdobie
			1	2	
			Brutto - časť 1 Korekcia - časť 2	Netto	
			Netto 3		
8.	Pôžičky a ostatný dlhodobý finančný majetok so zostatkovou dobou splatnosti najviac jeden rok (066A, 067A, 069A, 06XA) - /096A/	29			
9.	Účty v bankách s dobou viazanosti dlhšou ako jeden rok (22XA)	30			
10.	Obstarávaný dlhodobý finančný majetok (043) - /096A/	31			
11.	Poskytnuté preddavky na dlhodobý finančný majetok (053) - /095A/	32			
B.	Obežný majetok r. 34 + r. 41 + r. 53 + r. 66 + r. 71	33	6 0 9 1 8 3 1 4	4 9 2 6 4 4 0 8	
			1 1 6 5 3 9 0 6		4 4 7 8 4 0 3 0
B.I.	Zásoby súčet (r. 35 až r. 40)	34	2 6 8 8 9 1 4 5	1 5 2 3 5 2 3 9	
			1 1 6 5 3 9 0 6		1 7 2 5 5 0 7 5
B.I.1.	Materiál (112, 119, 11X) - /191, 19X/	35	1 5 9 6 0 7 6 6	7 4 2 7 0 2 4	
			8 5 3 3 7 4 2		9 2 4 7 2 7 9
2.	Nedokončená výroba a polotovary vlastnej výroby (121, 122, 12X) - /192, 193, 19X/	36	3 5 5 3 0 3 3	2 7 5 2 8 7 0	
			8 0 0 1 6 3		2 5 1 7 7 2 8
3.	Výrobky (123) - /194/	37	4 6 1 6 5 7 6	3 0 5 2 0 7 4	
			1 5 6 4 5 0 2		2 6 2 5 2 0 4
4.	Zvieratá (124) - /195/	38			
5.	Tovar (132, 133, 13X, 139) - /196, 19X/	39	2 7 5 8 7 7 0	2 0 0 3 2 7 1	
			7 5 5 4 9 9		2 8 6 4 8 6 4
6.	Poskytnuté preddavky na zásoby (314A) - /391A/	40			
B.II.	Dlhodobé pohľadávky súčet (r. 42 + r. 46 až r. 52)	41			5 9 7 4 8 5
B.II.1.	Pohľadávky z obchodného styku súčet (r. 43 až r. 45)	42			



Označenie a	STRANA AKTÍV b	Číslo riadku c	Bežné účtovné obdobie		Bezprostredne predchádzajúce účtovné obdobie
			1	2	
			Brutto - časť 1	Netto	3
			Korekcia - časť 2		
1.a.	Pohľadávky z obchodného styku voči prepojeným účtovným jednotkám (311A, 312A, 313A, 314A, 315A, 31XA) - /391A/	43			
1.b.	Pohľadávky z obchodného styku v rámci podielovej účasti okrem pohľadávok voči prepojeným účtovným jednotkám (311A, 312A, 313A, 314A, 315A, 31XA) - /391A/	44			
1.c.	Ostatné pohľadávky z obchodného styku (311A, 312A, 313A, 314A, 315A, 31XA) - /391A/	45			
2.	Čistá hodnota zákazky (316A)	46			
3.	Ostatné pohľadávky voči prepojeným účtovným jednotkám (351A) - /391A/	47			
4.	Ostatné pohľadávky v rámci podielovej účasti okrem pohľadávok voči prepojeným účtovným jednotkám (351A) - /391A/	48			
5.	Pohľadávky voči spoločníkom, členom a združeniu (354A, 355A, 358A, 35XA) - /391A/	49			
6.	Pohľadávky z derivátových operácií (373A, 376A)	50			
7.	Iné pohľadávky (335A, 336A, 33XA, 371A, 374A, 375A, 378A) - /391A/	51			
8.	Odložená daňová pohľadávka (481A)	52			5 9 7 4 8 5
B.III.	Krátkodobé pohľadávky súčet (r. 54 + r. 58 až r. 65)	53	3 2 7 5 1 1 8 3	3 2 7 5 1 1 8 3	
					2 5 6 7 5 8 1 7
B.III.1.	Pohľadávky z obchodného styku súčet (r. 55 až r. 57)	54	3 2 7 4 6 8 2 3	3 2 7 4 6 8 2 3	
					2 5 6 6 9 6 8 3
1.a.	Pohľadávky z obchodného styku voči prepojeným účtovným jednotkám (311A, 312A, 313A, 314A, 315A, 31XA) - /391A/	55	3 1 8 5 5 6 8 5	3 1 8 5 5 6 8 5	
					2 4 8 7 1 8 4 1
1.b.	Pohľadávky z obchodného styku v rámci podielovej účasti okrem pohľadávok voči prepojeným účtovným jednotkám (311A, 312A, 313A, 314A, 315A, 31XA) - /391A/	56			



Označenie a	STRANA AKTÍV b	Číslo riadku c	Bežné účtovné obdobie		Bezprostredne predchádzajúce účtovné obdobie
			1	2	
				Brutto - časť 1 Korekcia - časť 2	Netto
1.c.	Ostatné pohľadávky z obchodného styku (311A, 312A, 313A, 314A, 315A, 31XA) - /391A/	57	8 9 1 1 3 8	8 9 1 1 3 8	7 9 7 8 4 2
2.	Čistá hodnota zákazky (316A)	58			
3.	Ostatné pohľadávky voči prepojeným účtovným jednotkám (351A) - /391A/	59			
4.	Ostatné pohľadávky v rámci podielovej účasti okrem pohľadávok voči prepojeným účtovným jednotkám (351A) - /391A/	60			
5.	Pohľadávky voči spoločníkom, členom a združeniu (354A, 355A, 358A, 35XA, 398A) - /391A/	61			
6.	Sociálne poistenie (336A) - /391A/	62			
7.	Daňové pohľadávky a dotácie (341, 342, 343, 345, 346, 347) - /391A/	63			
8.	Pohľadávky z derivátových operácií (373A, 376A)	64			
9.	Iné pohľadávky (335A, 33XA, 371A, 374A, 375A, 378A) - /391A/	65	4 3 6 0	4 3 6 0	6 1 3 4
B.IV.	Krátkodobý finančný majetok súčet (r. 67 až r. 70)	66			
B.IV.1.	Krátkodobý finančný majetok v prepojených účtovných jednotkách (251A, 253A, 256A, 257A, 25XA) - /291A, 29XA/	67			
2.	Krátkodobý finančný majetok bez krátkodobého finančného majetku v prepojených účtovných jednotkách (251A, 253A, 256A, 257A, 25XA) - /291A, 29XA/	68			
3.	Vlastné akcie a vlastné obchodné podiely (252)	69			
4.	Obstarávaný krátkodobý finančný majetok (259, 314A) - /291A/	70			



Označenie a	STRANA AKTÍV b	Číslo riadku c	Bežné účtovné obdobie		Bezprostredne predchádzajúce účtovné obdobie	
			1	2		3
			Korekcia - časť 2			
B.V.	Finančné účty r. 72 + r. 73	71	1 2 7 7 9 8 6	1 2 7 7 9 8 6	1 2 5 5 6 5 3	
B.V.1.	Peniaze (211, 213, 21X)	72				
2.	Účty v bankách (221A, 22X, +/- 261)	73	1 2 7 7 9 8 6	1 2 7 7 9 8 6	1 2 5 5 6 5 3	
C.	Časové rozlíšenie súčet (r. 75 až r. 78)	74				
C.1.	Náklady budúcich období dlhodobé (381A, 382A)	75				
2.	Náklady budúcich období krátkodobé (381A, 382A)	76				
3.	Prijmy budúcich období dlhodobé (385A)	77				
4.	Prijmy budúcich období krátkodobé (385A)	78				

Označenie a	STRANA PASÍV b	Číslo riadku c	Bežné účtovné obdobie 4	Bezprostredne predchádzajúce účtovné obdobie 5
	SPOLU VLASTNÉ IMANIE A ZÁVÄZKY r. 80 + r. 101 + r. 141	79	8 0 7 2 3 9 7 6	7 8 4 6 5 2 8 7
A.	Vlastné imanie r. 81 + r. 85 + r. 86 + r. 87 + r. 90 + r. 93 + r. 97 + r. 100	80	4 0 9 4 5 0 5 3	4 4 3 7 5 8 0 9
A.I.	Základné imanie súčet (r. 82 až r. 84)	81	7 3 9 1 1 8 0	7 3 9 1 1 8 0
A.I.1.	Základné imanie (411 alebo +/- 491)	82	7 3 9 1 1 8 0	7 3 9 1 1 8 0
2.	Zmena základného imania +/- 419	83		
3.	Pohľadávky za upísané vlastné imanie (-/353)	84		
A.II.	Emisné ážio (412)	85		
A.III.	Ostatné kapitálové fondy (413)	86	1 7 9 3 4 8 5 1	1 7 9 3 4 8 5 1
A.IV.	Zákonné rezervné fondy r. 88 + r. 89	87	5 5 2 0 6 8	4 4 2 4 7 9
A.IV.1.	Zákonný rezervný fond a nedeliteľný fond (417A, 418, 421A, 422)	88	5 5 2 0 6 8	4 4 2 4 7 9
2.	Rezervný fond na vlastné akcie a vlastné podieľy (417A, 421A)	89		



Označenie a	STRANA PASÍV b	Číslo riadku c	Bežné účtovné obdobie 4	Bezprostredne predchádzajúce účtovné obdobie 5
A.V.	Ostatné fondy zo zisku r. 91 + r. 92	90		
A.V.1.	Štatutárne fondy (423, 42X)	91		
2.	Ostatné fondy (427, 42X)	92		
A.VI.	Oceňovacie rozdiely z precenenia súčet (r. 94 až r. 96)	93	4 3 8 5 2 6 9	
A.VI.1.	Oceňovacie rozdiely z precenenia majetku a záväzkov (+/- 414)	94		
2.	Oceňovacie rozdiely z kapitálových účastín (+/- 415)	95		
3.	Oceňovacie rozdiely z precenenia pri zlúčení, splnutí a rozdelení (+/- 416)	96	4 3 8 5 2 6 9	
A.VII.	Výsledok hospodárenia minulých rokov r. 98 + r. 99	97	1 8 4 9 7 7 1 0	1 6 4 1 5 5 1 5
A.VII.1.	Nerozdelený zisk minulých rokov (428)	98	1 8 4 9 7 7 1 0	1 6 4 1 5 5 1 5
2.	Neuhradená strata minulých rokov (-/429)	99		
A.VIII.	Výsledok hospodárenia za účtovné obdobie po zdanení +/- r. 01 - (r. 81 + r. 85 + r. 86 + r. 87 + r. 90 + r. 93 + r. 97 + r. 101 + r. 141)	100	- 7 8 1 6 0 2 5	2 1 9 1 7 8 4
B.	Záväzky r. 102 + r. 118 + r. 121 + r. 122 + r. 136 + r. 139 + r. 140	101	3 9 7 7 8 9 2 3	3 4 0 8 9 4 7 8
B.I.	Dlhodobé záväzky súčet (r. 103 + r. 107 až r. 117)	102	9 8 6 2 9 0 4	8 7 9 4 6 4 2
B.I.1.	Dlhodobé záväzky z obchodného styku súčet (r. 104 až r. 106)	103		
1.a.	Záväzky z obchodného styku voči prepojeným účtovným jednotkám (321A, 475A, 476A)	104		
1.b.	Záväzky z obchodného styku v rámci podielovej účasti okrem záväzkov voči prepojeným účtovným jednotkám (321A, 475A, 476A)	105		
1.c.	Ostatné záväzky z obchodného styku (321A, 475A, 476A)	106		
2.	Čistá hodnota zákazky (316A)	107		
3.	Ostatné záväzky voči prepojeným účtovným jednotkám (471A, 47XA)	108	8 7 0 0 0 0 0	8 7 0 0 0 0 0
4.	Ostatné záväzky v rámci podielovej účasti okrem záväzkov voči prepojeným účtovným jednotkám (471A, 47XA)	109		
5.	Ostatné dlhodobé záväzky (479A, 47XA)	110		
6.	Dlhodobé prijaté preddavky (475A)	111		
7.	Dlhodobé zmenky na úhradu (478A)	112		
8.	Vydané dlhopisy (473A/-/255A)	113		
9.	Záväzky zo sociálneho fondu (472)	114	1 1 0 4 3 9	9 4 6 4 2
10.	Iné dlhodobé záväzky (336A, 372A, 474A, 47XA)	115		
11.	Dlhodobé záväzky z derivátových operácií (373A, 377A)	116		
12.	Odložený daňový záväzok (481A)	117	1 0 5 2 4 6 5	



Označenie a	STRANA PASÍV b	Číslo riadku c	Bežné účtovné obdobie 4	Bezprostredne predchádzajúce účtovné obdobie 5
B.II.	Dlhodobé rezervy r. 119 + r. 120	118		
B.II.1.	Zákonné rezervy (451A)	119		
2.	Ostatné rezervy (459A, 45XA)	120		
B.III.	Dlhodobé bankové úvery (461A, 46XA)	121		
B.IV.	Krátkodobé záväzky súčet (r. 123 + r. 127 až r. 135)	122	2 5 1 1 5 0 4 0	2 3 8 0 8 5 3 1
B.IV.1.	Záväzky z obchodného styku súčet (r. 124 až r. 126)	123	2 1 7 2 0 0 9 8	2 0 5 3 4 8 4 2
1.a.	Záväzky z obchodného styku voči prepojeným účtovným jednotkám (321A, 322A, 324A, 325A, 326A, 32XA, 475A, 476A, 478A, 47XA)	124	1 0 9 6 3 5 0 4	1 0 8 4 4 2 5 8
1.b.	Záväzky z obchodného styku v rámci podielovej účasti okrem záväzkov voči prepojeným účtovným jednotkám (321A, 322A, 324A, 325A, 326A, 32XA, 475A, 476A, 478A, 47XA)	125		
1.c.	Ostatné záväzky z obchodného styku (321A, 322A, 324A, 325A, 326A, 32XA, 475A, 476A, 478A, 47XA)	126	1 0 7 5 6 5 9 4	9 6 9 0 5 8 4
2.	Čistá hodnota zákazky (316A)	127		
3.	Ostatné záväzky voči prepojeným účtovným jednotkám (361A, 36XA, 471A, 47XA)	128		
4.	Ostatné záväzky v rámci podielovej účasti okrem záväzkov voči prepojeným účtovným jednotkám (361A, 36XA, 471A, 47XA)	129		
5.	Záväzky voči spoločníkom a združeniu (364, 365, 366, 367, 368, 398A, 478A, 479A)	130		
6.	Záväzky voči zamestnancom (331, 333, 33X, 479A)	131	7 9 5 6 2 8	8 1 5 9 9 2
7.	Záväzky zo sociálneho poistenia (336A)	132	4 0 3 6 1 0	4 9 3 1 9 1
8.	Daňové záväzky a dotácie (341, 342, 343, 345, 346, 347, 34X)	133	2 1 9 5 7 0 4	1 9 6 4 5 0 6
9.	Záväzky z derivátových operácií (373A, 377A)	134		
10.	Iné záväzky (372A, 379A, 474A, 475A, 479A, 47XA)	135		
B.V.	Krátkodobé rezervy r. 137 + r. 138	136	4 8 0 0 9 7 9	1 4 8 6 3 0 5
B.V.1.	Zákonné rezervy (323A, 451A)	137	7 7 7 1 7 3	6 0 7 7 7 1
2.	Ostatné rezervy (323A, 32X, 459A, 45XA)	138	4 0 2 3 8 0 6	8 7 8 5 3 4
B.VI.	Bežné bankové úvery (221A, 231, 232, 23X, 461A, 46XA)	139		
B.VII.	Krátkodobé finančné výpomoci (241, 249, 24X, 473A, I-/255A)	140		
C.	Časové rozlíšenie súčet (r. 142 až r. 145)	141		
C.1.	Výdavky budúcich období dlhodobé (383A)	142		
2.	Výdavky budúcich období krátkodobé (383A)	143		
3.	Výnosy budúcich období dlhodobé (384A)	144		
4.	Výnosy budúcich období krátkodobé (384A)	145		



Označenie a	Text b	Číslo riadku c	Skutočnosť	
			bežné účtovné obdobie 1	bezprostredne predchádzajúce účtovné obdobie 2
*	Čistý obrat (časť účt. tr. 6 podľa zákona)	01	3 5 3 9 5 6 1 6	1 3 7 5 4 4 3 5 2
**	Výnosy z hospodárskej činnosti spolu súčet (r. 03 až r. 09)	02	3 6 0 5 7 6 2 8	1 3 7 6 5 1 8 2 3
I.	Tržby z predaja tovaru (604, 607)	03	3 8 8 0 6 9 7	1 5 4 5 8 1 3 5
II.	Tržby z predaja vlastných výrobkov (601)	04	2 7 3 2 3 8 5 4	1 0 9 4 6 5 5 7 1
III.	Tržby z predaja služieb (602, 606)	05	1 5 7 2 2 4 3	5 8 2 3 4 7 5
IV.	Zmeny stavu vnútroorganizačných zásob (+/-) (účtová skupina 61)	06	6 6 2 0 1 2	1 0 7 4 7 1
V.	Aktivácia (účtová skupina 62)	07		
VI.	Tržby z predaja dlhodobého nehmotného majetku, dlhodobého hmotného majetku a materiálu (641, 642)	08	2 6 1 5 8 6 6	6 7 6 0 4 6 9
VII.	Ostatné výnosy z hospodárskej činnosti (644, 645, 646, 648, 655, 657)	09	2 9 5 6	3 6 7 0 2
**	Náklady na hospodársku činnosť spolu r. 11 + r. 12 + r. 13 + r. 14 + r. 15 + r. 20 + r. 21 + r. 24 + r. 25 + r. 26	10	4 1 3 3 6 0 5 9	1 3 3 8 1 3 0 9 1
A.	Náklady vynaložené na obstaranie predaného tovaru (504, 507)	11	3 7 8 1 5 0 0	1 5 0 6 2 2 2 1
B.	Spotreba materiálu, energie a ostatných neskladovateľných dodávok (501, 502, 503)	12	1 6 5 2 1 4 9 2	7 3 8 2 6 2 0 0
C.	Opravné položky k zásobám (+/-) (505)	13	2 4 0 6 4 2 7	6 6 5 4 0 4 5
D.	Služby (účtová skupina 51)	14	2 1 9 9 2 1 6	1 0 6 0 8 2 4 8
E.	Osobné náklady (r. 16 až r. 19)	15	4 8 1 3 3 5 2	1 8 6 6 7 4 2 3
E.1.	Mzdové náklady (521, 522)	16	3 4 7 4 8 9 2	1 3 3 6 1 8 5 0
2.	Odmeny členom orgánov spoločnosti a družstva (523)	17		
3.	Náklady na sociálne poistenie (524, 525, 526)	18	1 1 9 9 7 4 3	4 6 6 9 5 7 5
4.	Sociálne náklady (527, 528)	19	1 3 8 7 1 7	6 3 5 9 9 8
F.	Dane a poplatky (účtová skupina 53)	20	3 9 5 6 1	5 5 3 0 5
G.	Odpisy a opravné položky k dlhodobému nehmotnému majetku a dlhodobému hmotnému majetku (r. 22 + r. 23)	21	6 7 4 4 6 0 9	3 0 5 8 3 3 7
G.1.	Odpisy dlhodobého nehmotného majetku a dlhodobého hmotného majetku (551)	22	8 3 3 3 7 5	3 0 5 8 3 3 7
2.	Opravné položky k dlhodobému nehmotnému majetku a dlhodobému hmotnému majetku (+/-) (553)	23	5 9 1 1 2 3 4	
H.	Zostatková cena predaného dlhodobého majetku a predaného materiálu (541, 542)	24	2 4 8 3 2 4 5	5 7 2 2 0 0 0
I.	Opravné položky k pohľadávkam (+/-) (547)	25		
J.	Ostatné náklady na hospodársku činnosť (543, 544, 545, 546, 548, 549, 555, 557)	26	2 3 4 6 6 5 7	1 5 9 3 1 2
***	Výsledok hospodárenia z hospodárskej činnosti (+/-) (r. 02 - r. 10)	27	- 5 2 7 8 4 3 1	3 8 3 8 7 3 2



Označenie a	Text b	Číslo riadku c	Skutočnosť	
			bežné účtovné obdobie 1	bezprostredne predchádzajúce účtovné obdobie 2
			*	Pridaná hodnota (r. 03 + r. 04 + r. 05 + r. 06 + r. 07) - (r. 11 + r. 12 + r. 13 + r. 14)
**	Výnosy z finančnej činnosti spolu r. 30 + r. 31 + r. 35 + r. 39 + r. 42 + r. 43 + r. 44	29	1 6 2 6 9	4 4 0 5 8
VIII.	Tržby z predaja cenných papierov a podielov (661)	30		
IX.	Výnosy z dlhodobého finančného majetku súčet (r. 32 až r. 34)	31		
IX.1.	Výnosy z cenných papierov a podielov od prepojených účtovných jednotiek (665A)	32		
2.	Výnosy z cenných papierov a podielov v podielovej účasti okrem výnosov prepojených účtovných jednotiek (665A)	33		
3.	Ostatné výnosy z cenných papierov a podielov (665A)	34		
X.	Výnosy z krátkodobého finančného majetku súčet (r. 36 až r. 38)	35		
X.1.	Výnosy z krátkodobého finančného majetku od prepojených účtovných jednotiek (666A)	36		
2.	Výnosy z krátkodobého finančného majetku v podielovej účasti okrem výnosov prepojených účtovných jednotiek (666A)	37		
3.	Ostatné výnosy z krátkodobého finančného majetku (666A)	38		
XI.	Výnosové úroky (r. 40 + r. 41)	39		
XI.1.	Výnosové úroky od prepojených účtovných jednotiek (662A)	40		
2.	Ostatné výnosové úroky (662A)	41		
XII.	Kurzové zisky (663)	42	1 6 2 6 9	4 4 0 5 8
XIII.	Výnosy z precenenia cenných papierov a výnosy z derivátových operácií (664, 667)	43		
XIV.	Ostatné výnosy z finančnej činnosti (668)	44		
**	Náklady na finančnú činnosť spolu r. 46 + r. 47 + r. 48 + r. 49 + r. 52 + r. 53 + r. 54	45	1 0 2 8 4 2	9 7 8 0 9 2
K.	Predané cenné papiere a podiely (561)	46		
L.	Náklady na krátkodobý finančný majetok (566)	47		
M.	Opravné položky k finančnému majetku (+/-) (565)	48		
N.	Nákladové úroky (r. 50 + r. 51)	49	7 3 5 1 5	3 7 3 8 8 2
N.1.	Nákladové úroky pre prepojené účtovné jednotky (562A)	50	7 3 5 1 5	3 7 3 8 8 2
2.	Ostatné nákladové úroky (562A)	51		
O.	Kurzové straty (563)	52	2 6 5 7 6	5 9 5 7 5 9
P.	Náklady na precenenie cenných papierov a náklady na derivátové operácie (564, 567)	53		
Q.	Ostatné náklady na finančnú činnosť (568, 569)	54	2 7 5 1	8 4 5 1



Ozna- čenie a	Text b	Číslo riadku c	Skutočnosť	
			bežné účtovné obdobie	bezprostredne predchádzajúce účtovné obdobie
			1	2
***	Výsledok hospodárenia z finančnej činnosti (+/-) (r. 29 - r. 45)	55	- 8 6 5 7 3	- 9 3 4 0 3 4
****	Výsledok hospodárenia za účtovné obdobie pred zdanením (+/-) (r. 27 + r. 55)	56	- 5 3 6 5 0 0 4	2 9 0 4 6 9 8
R.	Daň z príjmov (r. 58 + r. 59)	57	2 4 5 1 0 2 1	7 1 2 9 1 4
R.1.	Daň z príjmov splatná (591, 595)	58	8 0 1 0 7 1	2 0 5 2 3 3 9
2.	Daň z príjmov odložená (+/-) (592)	59	1 6 4 9 9 5 0	- 1 3 3 9 4 2 5
S.	Prevod podielov na výsledku hospodárenia spoločníkom (+/- 596)	60		
****	Výsledok hospodárenia za účtovné obdobie po zdanení (+/-) (r. 56 - r. 57 - r. 60)	61	- 7 8 1 6 0 2 5	2 1 9 1 7 8 4

Poznámky k mimoriadnej účtovnej závierke zostavenej k 31. marcu 2025

I. VŠEOBECNÉ INFORMÁCIE

1. Názov a sídlo

Eltek s.r.o.
Pálenica 53/79
033 01 Liptovský Hrádok

Spoločnosť Eltek s.r.o. (ďalej len „**Spoločnosť**“) bola založená 22. novembra 2004 a do Obchodného registra bola zapísaná 2. decembra 2004 (Obchodný register Okresného súdu Okresný súd Žilina, oddiel:Sro, vložka č.16859/L).

Opis vykonávanej činnosti Spoločnosti

Výroba, montáž a opravy záložných zdrojov, telekomunikačných zariadení a komponentov pre telekomunikačný priemysel.

2. Neobmedzené ručenie

Spoločnosť nie je neobmedzene ručiacim spoločníkom v iných účtovných jednotkách.

3. Dátum schválenia účtovnej závierky za predchádzajúce účtovné obdobie

Valné zhromaždenie schválilo dňa 31. marca 2025 účtovnú závierku Spoločnosti za predchádzajúce účtovné obdobie.

4. Právny dôvod na zostavenie účtovnej závierky

Účtovná závierka Spoločnosti k 31. marcu 2025 je zostavená ako mimoriadna účtovná závierka podľa § 17 ods. 6 zákona NR SR č. 431/2002 Z. z. o účtovníctve v znení neskorších predpisov (ďalej len „**Zákon o účtovníctve**“) za účtovné obdobie od 1. januára 2025 do 31. marca 2025.

5. Údaje o skupine

Konsolidovanú účtovnú závierku za najmenšiu skupinu s názvom Delta Electronics /Thailand/, ktorej súčasťou je Spoločnosť ako dcérska účtovná jednotka, zostavuje Delta Greentech (Netherlands) B.V. Zandsteen 15, Hoofddorp 2132, MZ Holandsko. Kópiu konsolidovanej účtovnej závierky je možné vyžiadať v sídle uvedenej spoločnosti.

Konsolidovanú účtovnú závierku za najväčšiu skupinu s názvom Delta Electronic Inc, ktorej súčasťou je aj konsolidovaná účtovná závierka podľa prvej vety zostavuje Delta Electronics (Thailand) Public Company Limited No. 714 Moo 4, Prakasa, Muang, Samutprakarn 10280, Thajsko. Kópiu konsolidovanej účtovnej závierky je možné vyžiadať v sídle uvedenej spoločnosti.

6. Počet zamestnancov

Názov položky	Stav k 31.03.2025	Stav k 31.12.2024
Priemerný prepočítaný počet zamestnancov	703	698
Stav zamestnancov ku dňu, ku ktorému sa zostavuje účtovná závierka, z toho:	705	700
počet vedúcich zamestnancov	51	51

7. Dátum schválenia audítora Spoločnosti

Valné zhromaždenie Spoločnosti schválilo dňa 31. marca 2025 spoločnosť PricewaterhouseCoopers Slovensko, s.r.o. ako audítora účtovnej závierky za finančný rok ukončený 31. marca 2025.

8. Orgány spoločnosti

Orgány Spoločnosti

	Stav k 31.03.2025	Stav k 31.12.2024
Konatelia:	Chi-Ming-Yu	Chi-Ming-Yu
Prokuristi:	Ing. Juraj Papán Ing. Daniel Cyprian	Ing. Juraj Papán Ing. Daniel Cyprian

Spoločníci spoločnosti:

Štruktúra Spoločnosti k 31. marcu 2025 a k 31. decembru 2024:

Spoločník, akcionár	Výška podielu na základnom imaní		Podiel na hlasovacích právach v %	Iný podiel na ostatných položkách VI ako na ZI v %	Výška príspevku do kapitálových fondov z príspevkov
	absolútne	v %			
DELTA ENERGY SYSTEMS (SINGAPORE) PTE.LTD.	750	0,01%	45%	0%	0
DET International Holding B.V.	7 390 430	99,99%	55%	0%	17 934 851
Spolu	7 391 180	100%	100%	0%	17 934 851

II. INFORMÁCIE O PRIJATÝCH ÚČTOVNÝCH ZÁSADÁCH A ÚČTOVNÝCH METÓDACH

a) Východiská pre zostavenie účtovnej závierky

Mimoriadna účtovná závierka Spoločnosti bola zostavená v súlade so zákonom o účtovníctve platným v Slovenskej republike a nadväzujúcimi postupmi účtovania.

Dňa 31. januára 2025 bolo valným zhromaždením schválené zrušenie Spoločnosti bez likvidácie jej zlúčením so spoločnosťou Delta Electronics (Slovakia), s.r.o.. Spoločnosť 1. apríla 2025 zanikla bez likvidácie a jej podnikateľské aktivity boli presunuté do spoločnosti Delta Electronics (Slovakia), s.r.o., ktorá je jej právnym nástupcom (Poznámka VI).

V súvislosti s touto skutočnosťou Spoločnosť postupovala v súlade s § 27 ods. 1c Zákona o účtovníctve a jednotlivé zložky majetku a záväzkov sa ku dňu, ku ktorému sa zostavuje účtovná závierka ocenili reálnou hodnotou. V súlade s výsledkami ocenenia Spoločnosť zaúčtovala rozdiely medzi účtovnou a reálnou hodnotou dlhodobého hmotného majetku (Poznámka II ods b)).

Aj keď vyššie uvedené znamená, že táto účtovná závierka nie je zostavená za predpokladu nepretržitého trvania spoločnosti, táto skutočnosť nemala žiaden dopad na účtovné zásady a účtovné metódy použité pri zostavení účtovnej závierky Spoločnosti k 31. marcu 2025, s výnimkou ocenenia jednotlivých zložiek majetku a záväzkov uvedeného vyššie.

Keďže všetky aktíva a pasíva Spoločnosti k dátumu zlúčenia prešli do nástupníckej spoločnosti a podnikateľská činnosť pokračuje, účtovná závierka bola zostavená na základe rovnakých predpokladov ako v predchádzajúcich obdobiach, napriek tomu, že Spoločnosť ako právny subjekt zanikla.

Spoločnosť vedie účtovníctvo na základe dodržania časovej a vecnej súvislosti nákladov a výnosov. Za základ sa berú všetky náklady a výnosy, ktoré sa vzťahujú na účtovné obdobie bez ohľadu na dátum ich platenia.

Peňažné údaje v účtovnej závierke sú uvedené v celých eurách, pokiaľ nie je určené inak.

Účtovné metódy a všeobecné účtovné zásady Spoločnosť aplikovala konzistentne s predchádzajúcim účtovným obdobím, s výnimkou ocenenia jednotlivých zložiek majetku a záväzkov uvedeného vyššie.

b) Dlhodobý nehmotný a dlhodobý hmotný majetok

Dlhodobý majetok nakupovaný sa oceňuje obstarávacou cenou, ktorá zahrňuje cenu, za ktorú sa majetok obstaral, a náklady súvisiace s obstaraním (clo, prepravu, montáž, poistné a pod.).

Hodnota obstarávaného dlhodobého hmotného majetku, ktorý sa používa, sa zníži o opravnú položku vo výške zodpovedajúcej opotrebeniu.

Dlhodobý majetok vytvorený vlastnou činnosťou sa oceňuje vlastnými nákladmi. Vlastnými nákladmi sú všetky priame náklady vynaložené na výrobu alebo inú činnosť a všetky nepriame náklady vzťahujúce sa na výrobu alebo inú činnosť.

Dlhodobý nehmotný majetok sa odpisuje podľa odpisového plánu, ktorý bol zostavený na základe predpokladanej doby jeho používania zodpovedajúcej spotrebe budúcich ekonomických úžitkov z majetku. Odpisovať sa začína prvým dňom mesiaca nasledujúceho po uvedení majetku do používania. Nehmotný majetok, ktorého obstarávací cena (resp. vlastné náklady) neprevyšuje 2 400 EUR, sa zaraďuje na účty dlhodobého majetku a odpisuje sa jednorazovo pri uvedení do používania.

Predpokladaná doba používania, metóda odpisovania a odpisová sadzba sú uvedené v nasledujúcej tabuľke:

	Predpokladaná doba používania v rokoch	Metóda odpisovania	Ročná odpisová sadzba v %
Softvér	4	Lineárna	25
Nehmotný majetok, ktorého obstarávací cena neprevyšuje 2 400 EUR	Do 1 roka	Jednorazovo	100

Dlhodobý hmotný majetok sa odpisuje podľa odpisového plánu, ktorý bol zostavený na základe predpokladanej doby jeho používania zodpovedajúcej spotrebe budúcich ekonomických úžitkov z majetku. Odpisovať sa začína prvým dňom mesiaca nasledujúceho po uvedení majetku do používania. Hmotný majetok, ktorého obstarávací cena (resp. vlastné náklady) neprevyšuje 1 700 EUR, sa zaraďuje na účty dlhodobého majetku a odpisuje sa jednorazovo pri uvedení do používania.

Predpokladaná doba používania, metóda odpisovania a odpisová sadzba sú uvedené v nasledujúcej tabuľke:

	Predpokladaná doba používania v rokoch	Metóda odpisovania	Ročná odpisová sadzba v %
Stavby	50	Lineárna	2
Samostatný huteľný majetok			
Stroje, prístroje a zariadenia	3-12	Lineárna	8,33 - 16,67
Dopravné prostriedky	4	Lineárna	25
Hmotný majetok, ktorého obstarávací cena neprevyšuje 1 700 EUR	Do 1 roka	Jednorazovo	100

V prípade prechodného zníženia úžitkovej hodnoty dlhodobého majetku, ktorá bola zistená pri inventarizácii a je výrazne nižšia ako jeho ocenenie v účtovníctve po odpočítaní oprávok, je vytvorená opravná položka na úroveň jeho zistenej úžitkovej hodnoty.

Spoločnosť ocenila jednotlivé zložky majetku a záväzkov ku dňu, ku ktorému sa zostavuje účtovná závierka reálnou hodnotou. V súlade s výsledkami ocenenia Spoločnosť zaúčtovala rozdiely vzniknuté medzi reálnou hodnotou a účtovnou hodnotou dlhodobého hmotného majetku. Pozitívny rozdiel v hodnote 4 385 269 EUR bol zaúčtovaný na účet 416 a negatívny rozdiel v hodnote 5 911 234 EUR bol zaúčtovaný na účet opravných položiek.

c) **Zásoby**

Zásoby nakupované sa oceňujú obstarávacou cenou, ktorá zahrňuje cenu, za ktorú sa majetok obstaral, a náklady súvisiace s obstaraním (clo, prepravu, poistné, provízie a pod.) znížené o zľavy z ceny. Zľava z ceny poskytnutá k už predaným alebo spotrebovaným zásobám sa účtuje ako zníženie nákladov na predané alebo spotrebované zásoby. Spoločnosť účtuje o zásobách spôsobom A tak, ako to definujú postupy účtovania. Úbytok zásob sa účtuje v cene zistenej metódou váženého aritmetického priemeru.

Zásoby vytvorené vlastnou činnosťou sa oceňujú vlastnými nákladmi. Vlastné náklady sú priame náklady (priamy materiál, priame mzdy a ostatné priame náklady) a časť nepriamych nákladov bezprostredne súvisiacich s vytvorením zásob vlastnou činnosťou (výrobná réžia). Výrobná réžia sa do vlastných nákladov zahrňuje v závislosti od stupňa rozpracovanosti týchto zásob.

Ak sú obstarávací cena alebo vlastné náklady zásob vyššie než ich čistá realizačná hodnota ku dňu, ku ktorému sa zostavuje účtovná závierka, vytvára sa opravná položka k zásobám vo výške rozdielu medzi ich ocenením v účtovníctve a ich čistou realizačnou hodnotou. Čistá realizačná hodnota je predpokladaná predajná cena zásob znížená o predpokladané náklady na ich dokončenie a náklady súvisiace s ich predajom.

d) **Pohľadávky**

Pohľadávky sa pri ich vzniku oceňujú ich menovitou hodnotou. Opravná položka sa vytvára k pochybným a nedobytným pohľadávkam, kde existuje riziko nevykonalnosti pohľadávok.

Ak je zostatková doba splatnosti pohľadávky dlhšia než jeden rok, vytvára sa opravná položka, ktorá predstavuje rozdiel medzi menovitou a súčasnou hodnotou pohľadávky. Súčasná hodnota pohľadávky sa počíta ako súčet súčinov budúcich peňažných príjmov a príslušných diskontných faktorov.

e) **Finančné účty**

Finančné účty tvorí peňažná hotovosť a zostatky na bankových účtoch, pričom riziko zmeny hodnoty tohto majetku je zanedbateľne nízke.

f) **Náklady budúcich období a príjmy budúcich období**

Náklady budúcich období a príjmy budúcich období sú vykázané vo výške, ktorá je potrebná na dodržanie zásady vecnej a časovej súvislosti s účtovným obdobím.

g) **Opravné položky**

Opravné položky sa tvoria na základe zásady opatrnosti, ak je opodstatnené predpokladať, že došlo k zníženiu hodnoty majetku oproti jeho oceneniu v účtovníctve. Opravná položka sa účtuje v sume opodstatneného predpokladu zníženia hodnoty majetku oproti jeho oceneniu v účtovníctve.

h) **Rezervy**

Rezerva je záväzok predstavujúci existujúcu povinnosť Spoločnosti, ktorá vznikla z minulých udalostí a je pravdepodobné, že v budúcnosti zníži jej ekonomické úžitky. Rezervy sú záväzky s neurčitým časovým vymedzením alebo výškou a oceňujú sa odhadom v sume potrebnej na splnenie existujúcej povinnosti ku dňu, ku ktorému sa zostavuje účtovná závierka.

Tvorba rezervy sa účtuje na vecne príslušný nákladový alebo majetkový účet, ku ktorému záväzok prislúcha. Použitie rezervy sa účtuje na ľarchu vecne príslušného účtu rezerv so súvzťažným zápisom v prospech vecne príslušného účtu záväzkov. Rozpustenie nepotrebných rezerv alebo jej časti sa účtuje opačným účtovným zápisom ako sa účtovala tvorba rezervy.

Rezerva na bonusy, rabaty, skontá a vrátenie kúpnej ceny pri reklamácii sa tvorí ako zníženie pôvodne dosiahnutých výnosov so súvzťažným zápisom v prospech účtu rezerv.

Spoločnosť vytvorila rezervy najmä na nevyčerpané dovolenky a na nevyfakturované dodávky.

i) Závazky

Závazky pri ich vzniku sa oceňujú menovitou hodnotou. Závazky pri ich prevzatí sa oceňujú obstarávacou cenou. Ak sa pri inventarizácii zistí, že suma záväzkov je iná ako ich výška v účtovníctve, uvedú sa záväzky v účtovníctve a v účtovnej závierke v tomto zistenom ocenení.

j) Zamestnanecké požitky

Platy, mzdy, príspevky do štátnych dôchodkových a poisťovních fondov, platená ročná dovolenka a platená zdravotná dovolenka, bonusy a ostatné nepeňažné požitky (napr. zdravotná starostlivosť) sa účtujú v účtovnom období, s ktorým vecne a časovo súvisia.

k) Splatná daň z príjmu

Daň z príjmov sa účtuje do nákladov Spoločnosti v období vzniku daňovej povinnosti a v priloženom výkaze ziskov a strát Spoločnosti je vypočítaná zo základu vyplývajúceho z hospodárskeho výsledku pred zdanením, ktorý bol upravený o pripočítateľné a odpočítateľné položky z titulu trvalých a dočasných úprav daňového základu a umorenia straty. Daňový záväzok je uvedený po znížení o preddavky na daň z príjmov, ktoré Spoločnosť uhradila v priebehu roka. V prípade, že uhradené preddavky na daň z príjmu v priebehu roka sú vyššie ako daňová povinnosť za tento rok, Spoločnosť vykazuje výslednú daňovú pohľadávku.

l) Odložená daň z príjmu

Odložená daň z príjmu vyplýva z:

- rozdielov medzi účtovnou hodnotou majetku a účtovnou hodnotou záväzkov vykázanou v súvahe a ich daňovou základňou,
- možnosti umorovať daňovú stratu v budúcnosti, pod ktorou sa rozumie možnosť odpočítať daňovú stratu od základu dane v budúcnosti,
- možnosti previesť nevyužitú daňovú odpočty a iné daňové nároky do budúcich období.

Odložená daňová pohľadávka sa účtuje iba do takej výšky, do akej je pravdepodobné, že bude možné dočasné rozdiely vyrovnáť voči budúcemu základu dane.

Pri výpočte odloženej dane sa použije sadzba dane z príjmov, o ktorej sa predpokladá, že bude platiť v čase vyrovnania odloženej dane

m) Výdavky budúcich období a výnosy budúcich období

Výdavky budúcich období a výnosy budúcich období sú vykázané vo výške, ktorá je potrebná na dodržanie zásady vecnej a časovej súvislosti s účtovným obdobím.

Leasing (Spoločnosť je nájomca)

Finančný leasing. Finančný leasing je obstaranie dlhodobého hmotného majetku na základe nájomnej zmluvy s dojednaným právom kúpy prenajatej veci za dohodnuté platby počas dohodnutej doby nájmu tohto majetku. Súčasťou dohodnutých platieb je aj kúpna cena, za ktorú na konci dohodnutej doby prechádza vlastnícke právo k prenajatému majetku z prenajímateľa na nájomcu. Dohodnutá doba nájmu je najmenej 60% doby odpisovania podľa daňových predpisov, nie však menej ako 3 roky. V prípade nájmu pozemku je doba nájmu najmenej 60% doby odpisovania hmotného majetku zaradeného do odpisovacej skupiny 4. Každá platba nájomného je alokovaná medzi splátku istiny a finančné náklady, ktoré sú vypočítané metódou efektívnej úrokovej miery. Finančné náklady sa vykazujú ako úroky.

Finančný leasing sa aktivuje v účtovníctve nájomcu v deň prijatia majetku na príslušný účet majetku so súvzťažným zápisom v prospech záväzkov z nájmu v ocenení, ktoré sa rovná celkovej výške dohodnutých platieb znížených o nerealizované finančné náklady. Majetok obstaraný formou finančného prenájmu sa odpisuje v účtovníctve nájomcu.

Operatívny leasing. Prenájom majetku formou operatívneho leasingu sa účtuje do nákladov priebežne počas doby trvania leasingovej zmluvy.

n) Cudzia mena

Majetok a záväzky vyjadrené v cudzej mene (okrem preddavkov prijatých a poskytnutých) sa prepočítavajú na eurá referenčným výmenným kurzom určeným a vyhláseným Európskou centrálnou bankou alebo Národnou banku Slovenska v deň predchádzajúci dňu uskutočnenia účtovného prípadu alebo v deň, ku ktorému sa zostavuje účtovná závierka. Vzniknuté kurzové rozdiely sa účtujú s vplyvom na výsledok hospodárenia.

o) Vykazovanie výnosov

Výnosy z predaja výrobkov sa vykazujú v momente prenosu rizika a vlastníctva výrobku, obvykle po dodávke. Ak sa Spoločnosť zaviazala dopraviť výrobky na určité miesto, výnosy sa vykazujú v momente doručenia výrobku do cieľového miesta.

Výnosy z predaja služieb sa vykazujú v účtovnom období, v ktorom boli služby poskytnuté s ohľadom na stav rozpracovanosti danej služby. Tento je zistený na základe skutočne poskytnutých služieb ako pomernej časti k celkovému rozsahu dohodnutých služieb.

Výnosy sa vykazujú po odpočítaní dane z pridanej hodnoty, zliav a zrážok (rabaty, bonusy, skontá, dobropisy a pod.). Výnosové úroky sa účtujú rovnomerne v účtovných obdobiach, ktorých sa vecne a časovo týkajú. Výnosy z dividend sa zaúčtujú v čase vzniku práva Spoločnosti na prijatie platby.

Informácie za predchádzajúce účtovné obdobie sú uvedené v nasledujúcej tabuľke:

Dlhodobý nehmotný majetok	Aktivované náklady na vývoj	Softvér	Oceneniteľné práva	Goodwill	Ostatný DNM	Obstarávaný DNM	Poskytnuté preddavky na DNM	Spolu
Prvotné ocenenie								
Stav k 1.1.2024	0	261 469	0	0	0	0	0	261 469
Prírastky	0	155 907	0	0	0	0	0	155 907
Úbytky	0	0	0	0	0	0	0	0
Presuny	0	0	0	0	0	0	0	0
Stav k 31.12.2024	0	417 376	0	0	0	0	0	417 376
Oprávky								
Stav k 1.1.2024	0	259 348	0	0	0	0	0	259 348
Prírastky	0	52 770	0	0	0	0	0	52 770
Úbytky	0	0	0	0	0	0	0	0
Presuny	0	0	0	0	0	0	0	0
Stav k 31.12.2024	0	312 118	0	0	0	0	0	312 118
Opravné položky								
Stav k 1.1.2024	0	0	0	0	0	0	0	0
Prírastky	0	0	0	0	0	0	0	0
Úbytky	0	0	0	0	0	0	0	0
Presuny	0	0	0	0	0	0	0	0
Stav k 31.12.2024	0	0	0	0	0	0	0	0
Zostatková hodnota								
Stav k 1.1.2024	0	2 121	0	0	0	0	0	2 121
Stav k 31.12.2024	0	105 258	0	0	0	0	0	105 258

Spoločnosť neeviduje dlhodobý nehmotný majetok, na ktorý je zriadené záložné právo.
Spoločnosť neeviduje dlhodobý nehmotný majetok, pri ktorom má Spoločnosť obmedzené právo s ním nakladať

2. Dlhodobý hmotný majetok

Prehľad pohybu dlhodobého hmotného majetku za bežné účtovné obdobie je uvedený nižšie:

Dlhodobý hmotný majetok	Pozemky	Stavby	Samostatné hnutelné veci a súbory hnutelných vecí	Pestovateľské celky trvalých porastov	Základné stádo a ťažné zvieratá	Ostatný DHM	Obstarávaný DHM	Poskytnuté preddavky na DHM	Spolu
Prvotné ocenenie									
Stav k 1.1.2025	92 706	30 587 318	15 859 073	0	0	0	387 326	0	46 926 423
Prírastky	0	0	0	0	0	0	101 651	0	101 651
Precenenie	0	1 409 963	2 975 306	0	0	0	0	0	4 385 269
Úbytky	0	0	6 100	0	0	0	0	0	6 100
Presuny	0	0	92 777	0	0	0	-92 777	0	0
Stav k 31.03.2025	92 706	31 997 281	18 921 056	0	0	0	396 200	0	51 407 243
Oprávky									
Stav k 1.1.2025	0	4 204 936	9 145 488	0	0	0	0	0	13 350 424
Prírastky	0	136 370	648 013	0	0	0	0	0	784 383
Úbytky	0	0	6 100	0	0	0	0	0	6 100
Presuny	0	0	0	0	0	0	0	0	0
Stav k 31.03.2025	0	4 341 306	9 787 401	0	0	0	0	0	14 128 707
Opravné položky									
Stav k 1.1.2025	0	0	0	0	0	0	0	0	0
Prírastky	0	0	0	0	0	0	0	0	0
Precenenie	0	5 556 685	354 549	0	0	0	0	0	5 911 234
Úbytky	0	0	0	0	0	0	0	0	0
Presuny	0	0	0	0	0	0	0	0	0
Stav k 31.03.2025	0	5 556 685	354 549	0	0	0	0	0	5 911 234
Zostatková hodnota									
Stav k 1.1.2025	92 706	26 382 382	6 713 585	0	0	0	387 326	0	33 575 999
Stav k 31.03.2025	92 706	22 099 290	8 779 106	0	0	0	396 200	0	31 367 302

Informácie za predchádzajúce účtovné obdobie sú uvedené v nasledujúcej tabuľke:

Dlhodobý hmotný majetok	Pozemky	Stavby	Samostatné hnutelné veci a súbory hnutelných vecí	Pestovateľské celky trvalých porastov	Základné stádo a ťažné zvieratá	Ostatný DHM	Obstarávaný DHM	Poskytnuté preddavky na DHM	Spolu
Prvotné ocenenie									
Stav k 1.1.2024	92 706	20 424 729	12 935 230	0	0	0	5 668 686	0	39 121 351
Prírastky	0	0	164 292	0	0	0	8 049 798	0	8 214 090
Úbytky	0	0	168 045	0	0	0	240 973	0	409 018
Presuny	0	10 162 589	2 927 596	0	0	0	-13 090 185	0	0
Stav k 31.12.2024	92 706	30 587 318	15 859 073	0	0	0	387 326	0	46 926 423
Oprávky									
Stav k 1.1.2024	0	3 784 826	6 737 761	0	0	0	0	0	10 522 587
Prírastky	0	420 110	2 569 803	0	0	0	0	0	2 989 913
Úbytky	0	0	162 076	0	0	0	0	0	162 076
Presuny	0	0	0	0	0	0	0	0	0
Stav k 31.12.2024	0	4 204 936	9 145 488	0	0	0	0	0	13 350 424
Opravné položky									
Stav k 1.1.2024	0	0	0	0	0	0	0	0	0
Prírastky	0	0	0	0	0	0	0	0	0
Úbytky	0	0	0	0	0	0	0	0	0
Presuny	0	0	0	0	0	0	0	0	0
Stav k 31.12.2024	0	0	0	0	0	0	0	0	0
Zostatková hodnota									
Stav k 1.1.2024	92 706	16 639 903	6 197 469	0	0	0	5 668 686	0	28 598 764
Stav k 31.12.2024	92 706	26 382 382	6 713 585	0	0	0	387 326	0	33 575 999

Spoločnosť neeviduje dlhodobý hmotný majetok, na ktorý je zriadené záložné právo.
Spoločnosť neeviduje dlhodobý hmotný majetok, pri ktorom má Spoločnosť obmedzené právo s ním nakladať.

3. Zásoby

Vývoj opravnej položky (OP) k zásobám v priebehu bežného účtovného obdobia je uvedený v nasledujúcej tabuľke:

Zásoby	Stav k 1.1.2025	Tvorba OP	Zúčtovanie OP z dôvodu zániku opodstatnenosti	Zúčtovanie OP z dôvodu vyradenia majetku z účtovníctva	Stav k 31.03.2025
Materiál	6 882 814	8 533 742	6 882 814	0	8 533 742
Nedokončená výroba a polotovary vlastnej výroby	0	800 163	0	0	800 163
Výrobky	1 180 609	1 564 502	1 180 609	0	1 564 502
Tovar	0	755 499	0	0	755 499
Zásoby spolu	8 063 423	11 653 906	8 063 423	0	11 653 906

Zníženie čistej realizačnej hodnoty zásob bolo zohľadnené vytvorením opravnej položky.

Informácie za predchádzajúce účtovné obdobie sú uvedené v nasledujúcej tabuľke:

Zásoby	Stav k 1.1.2024	Tvorba OP	Zúčtovanie OP z dôvodu zániku opodstatnenosti	Zúčtovanie OP z dôvodu vyradenia majetku z účtovníctva	Stav k 31.12.2024
Materiál	1 409 378	6 882 814	1 409 378	0	6 882 814
Výrobky	0	1 180 609	0	0	1 180 609
Zásoby spolu	1 409 378	8 063 423	1 409 378	0	8 063 423

4. Pohľadávky

Vývoj opravnej položky k pohľadávkam v priebehu bežného účtovného obdobia je zobrazený v nasledujúcej tabuľke:

Pohľadávky	Stav k 1.1.2025	Tvorba OP	Zúčtovanie OP z dôvodu zániku opodstatnenosti	Zúčtovanie OP z dôvodu vyradenia majetku z účtovníctva	Stav k 31.03.2025
Dlhodobé pohľadávky z obchodného styku	0	0	0	0	0
Krátkodobé pohľadávky z obchodného styku, z toho:	106	0	106	0	0
Ostatné pohľadávky z obchodného styku	106	0	106	0	0
Ostatné krátkodobé pohľadávky, z toho:	0	0	0	0	0
Krátkodobé pohľadávky spolu	106	0	106	0	0

Informácie za predchádzajúce účtovné obdobie sú uvedené v nasledujúcej tabuľke:

Pohľadávky	Stav k 1.1.2024	Tvorba OP	Zúčtovanie OP z dôvodu zániku opodstatnenosti	Zúčtovanie OP z dôvodu vyradenia majetku z účtovníctva	Stav k 31.12.2024
Dlhodobé pohľadávky z obchodného styku	0	0	0	0	0
Krátkodobé pohľadávky z obchodného styku, z toho:	634	0	528	0	106
Ostatné pohľadávky z obchodného styku	634	0	528	0	106
Ostatné krátkodobé pohľadávky, z toho:	0	0	0	0	0
Krátkodobé pohľadávky spolu	634	0	528	0	106

Dlhodobé pohľadávky Spoločnosti sú v lehote splatnosti. Veková štruktúra krátkodobých pohľadávok Spoločnosti k 31. marcu 2025 je uvedená v nasledujúcej tabuľke:

Názov položky	V lehote splatnosti	Po lehote splatnosti	Pohľadávky spolu
Krátkodobé pohľadávky z obchodného styku, z toho:	32 681 264	65 559	32 746 823
Pohľadávky voči prepojeným účtovným jednotkám	31 790 126	65 559	31 855 685
Ostatné pohľadávky z obchodného styku	891 138	0	891 138
Ostatné krátkodobé pohľadávky, z toho:	4 360	0	4 360
Iné pohľadávky	4 360	0	4 360
Krátkodobé pohľadávky spolu	32 685 624	65 559	32 751 183

Informácie za predchádzajúce účtovné obdobie sú uvedené v nasledujúcej tabuľke:

Názov položky	V lehote splatnosti	Po lehote splatnosti	Pohľadávky spolu
Krátkodobé pohľadávky z obchodného styku, z toho:	25 461 326	208 463	25 669 789
Pohľadávky voči prepojeným účtovným jednotkám	24 676 180	195 661	24 871 841
Ostatné pohľadávky z obchodného styku	785 146	12 802	797 948
Ostatné krátkodobé pohľadávky, z toho:	6 134	0	6 134
Iné pohľadávky	6 134	0	6 134
Krátkodobé pohľadávky spolu	25 467 460	208 463	25 675 923

5. Finančné účty

Finančnými účtami môže Spoločnosť voľne disponovať.

PASÍVA

6. Vlastné imanie

Informácie o pohyboch vo vlastnom imaní a iné dodatočné informácie o vlastnom imaní Spoločnosti sú uvedené v Poznámkach v časti VIII na strane 21.

7. Sociálny fond

Tvorba a čerpanie sociálneho fondu v priebehu bežného i predchádzajúceho účtovného obdobia sú uvedené v nasledujúcej tabuľke:

Názov položky	2025	2024
Začiatočný stav sociálneho fondu	94 642	85 935
Tvorba sociálneho fondu na ťarchu nákladov	29 272	113 134
Tvorba sociálneho fondu spolu	29 272	113 134
Čerpanie sociálneho fondu	13 475	104 427
Konečný zostatok sociálneho fondu	110 439	94 642

8. Odložený daňový záväzok

Informácie o výpočte odloženého daňového záväzku a iné doplňujúce informácie k odloženej dani sú uvedené v Poznámkach v časti IV bod 7 na strane 17.

9. Závazky

Štruktúra záväzkov podľa zostatkovej doby splatnosti k 31. marcu 2025:

Názov položky	Závazky so zostatkovou dobou splatnosti			Závazky po lehote splatnosti	Spolu záväzky
	viac ako päť rokov	jeden rok až päť rokov	do jedného roka		
Dlhodobé záväzky z obchodného styku	0	0	0	0	0
Ostatné dlhodobé záväzky, z toho:	0	9 862 904	0	0	9 862 904
Závazky voči prepojeným účtovným jednotkám	0	8 700 000	0	0	8 700 000
Závazky zo sociálneho fondu	0	110 439	0	0	110 439
Odložený daňový záväzok	0	1 052 465	0	0	1 052 465
Dlhodobé záväzky spolu	0	9 862 904	0	0	9 862 904
Krátkodobé záväzky z obchodného styku, z toho:	0	0	18 313 437	3 406 661	21 720 098
Závazky voči prepojeným účtovným jednotkám	0	0	7 627 475	3 336 029	10 963 504
Ostatné záväzky z obchodného styku	0	0	10 685 962	70 632	10 756 594
Ostatné krátkodobé záväzky, z toho:	0	0	3 394 942	0	3 394 942
Závazky voči zamestnancom	0	0	795 628	0	795 628
Závazky zo sociálneho poistenia	0	0	403 610	0	403 610
Daňové záväzky a dotácie	0	0	2 195 704	0	2 195 704
Krátkodobé záväzky spolu	0	0	21 708 379	3 406 661	25 115 040

Informácie za predchádzajúce účtovné obdobie sú uvedené v nasledujúcej tabuľke:

Názov položky	Závazky so zostatkovou dobou splatnosti			Závazky po lehote splatnosti	Spolu závazky
	viac ako päť rokov	jeden rok až päť rokov	do jedného roka		
Dlhodobé závazky z obchodného styku	0	0	0	0	0
Ostatné dlhodobé závazky, z toho:	0	8 794 642	0	0	8 794 642
Závazky voči prepojeným účtovným jednotkám	0	8 700 000	0	0	8 700 000
Závazky zo sociálneho fondu	0	94 642	0	0	94 642
Dlhodobé závazky spolu	0	8 794 642	0	0	8 794 642
Krátkodobé závazky z obchodného styku, z toho:	0	0	16 522 845	4 011 997	20 534 842
Závazky voči prepojeným účtovným jednotkám	0	0	7 115 843	3 728 415	10 844 258
Ostatné závazky z obchodného styku	0	0	9 407 002	283 582	9 690 584
Ostatné krátkodobé závazky, z toho:	0	0	3 273 689	0	3 273 689
Závazky voči zamestnancom	0	0	815 992	0	815 992
Závazky zo sociálneho poistenia	0	0	493 191	0	493 191
Daňové závazky a dotácie	0	0	1 964 506	0	1 964 506
Krátkodobé závazky spolu	0	0	19 796 534	4 011 997	23 808 531

10. Rezervy

Prehľad pohybu rezerv za bežné účtovné obdobie je uvedený v nasledujúcej tabuľke:

Názov položky	Stav k	Tvorba	Použitie	Zrušenie	Stav k
	1.1.2025				31.03.2025
Dlhodobé rezervy, z toho:	0	0	0	0	0
Krátkodobé rezervy, z toho:	1 486 305	4 409 918	1 095 244	0	4 800 979
Zákonné krátkodobé rezervy, z toho:	607 771	386 112	216 710	0	777 173
Mzdy na nevyčerpanú dovolenku	607 771	386 112	216 710	0	777 173
Ostatné krátkodobé rezervy, z toho:	878 534	4 023 806	878 534	0	4 023 806
Rezerva na objednané dodávky	0	2 314 751	0	0	2 314 751
Ostatné	878 534	1 709 055	878 534	0	1 709 055
Rezervy spolu	1 486 305	4 409 918	1 095 244	0	4 800 979

Informácie za predchádzajúce účtovné obdobie sú uvedené v nasledujúcej tabuľke:

Názov položky	Stav k	Tvorba	Použitie	Zrušenie	Stav k
	1.1.2024				31.12.2024
Dlhodobé rezervy, z toho:	0	0	0	0	0
Krátkodobé rezervy, z toho:	1 801 474	1 486 305	1 801 474	0	1 486 305
Zákonné krátkodobé rezervy, z toho:	535 970	607 771	535 970	0	607 771
Mzdy na nevyčerpanú dovolenku	535 970	607 771	535 970	0	607 771
Ostatné krátkodobé rezervy, z toho:	1 265 504	878 534	1 265 504	0	878 534
Ostatné	1 265 504	878 534	1 265 504	0	878 534
Rezervy spolu	1 801 474	1 486 305	1 801 474	0	1 486 305

11. Prijaté pôžičky

Prehľad prijatých pôžičiek je uvedený v nasledujúcej tabuľke:

Názov položky	Mena	Úrok p. a. v %	Dátum splatnosti	Suma istiny v mene EUR	
				k 31.03.2025	k 31.12.2024
Dlhodobé pôžičky, z toho:				8 700 000	8 700 000
Delta Electronics (Norway) AS	EUR	4,45	15.6.2026	8 700 000	8 700 000
Spolu				8 700 000	8 700 000

IV. INFORMÁCIE, KTORÉ DOPLŇUJÚ A VYSVETĽUJÚ POLOŽKY VÝKAZU ZISKOV A STRÁT

1. Čistý obrat

Informácie o štruktúre čistého obratu Spoločnosti sú uvedené v nasledujúcej tabuľke:

Názov položky	01.01. – 31.03.2025	01.01. – 31.12.2024
Tržby za vlastné výkony a tovar, z toho:	32 776 794	130 747 181
Tržby za vlastné výrobky	27 323 854	109 465 571
Tržby z predaja služieb	1 572 243	5 823 475
Tržby za tovar	3 880 697	15 458 135
Iné výnosy súvisiace s bežnou činnosťou	2 618 822	6 797 171
Čistý obrat celkom	35 395 616	137 544 352

VÝNOSY

2. Tržby za vlastné výkony a tovar

Tržby za vlastné výkony a tovar podľa jednotlivých segmentov, t. j. podľa typov výrobkov, tovarov, služieb a iných činností Spoločnosti, a podľa hlavných geografických oblastí odbytu sú uvedené v nasledujúcej tabuľke:

Oblasť odbytu	Predaj služieb		Predaj tovaru		Predaj hotových výrobkov		Spolu	
	01.01. - 31.3.2025	01.01. - 31.12.2024	01.01. - 31.3.2025	01.01. - 31.12.2024	01.01. - 31.3.2025	01.01. - 31.12.2024	01.01. - 31.3.2025	01.01. - 31.12.2024
	Slovensko	11 699	411	0	0	34 889	414 967	46 588
Nórsko	517 262	3 747 750	0	0	13 642 359	48 231 031	14 159 621	51 978 781
Iné	252 156	905 646	0	0	91 601	676 820	343 757	1 582 466
Singapur	791 127	1 169 668	3 880 697	15 458 135	13 555 004	60 142 753	18 226 828	76 770 556
Spolu	1 572 244	5 823 475	3 880 697	15 458 135	27 323 853	109 465 571	32 776 794	130 747 181

3. Zmena stavu zásob vlastnej výroby

Zmena stavu zásob vlastnej výroby vo výkaze ziskov a strát predstavuje zvýšenie vo výške 662 012 EUR. Vychádzajúc zo súvahových položiek dosahuje zvýšenie výšku 662 012 EUR, ako je to uvedené v nasledujúcej tabuľke:

Názov položky	Stav k	Stav k	Stav k	Zmena stavu vnútroorganizačných zásob za účtovné obdobie končiace	
	31.03.2025	31.12.2024	1.1.2024	31.03.2025	31.12.2024
Nedokončená výroba a polotovary vlastnej výroby	2 752 870	2 517 728	1 454 380	235 142	1 063 348
Výrobky	3 052 074	2 625 204	4 761 690	426 870	-955 877
Zvieratá	0	0	0	0	0
Spolu	5 804 944	5 142 932	6 216 070	662 012	107 471
Zmena stavu vnútroorganizačných zásob vo výkaze ziskov a strát				662 012	107 471

4. Ostatné výnosy z hospodárskej a finančnej činnosti

Informácie o výnosoch pri aktivácii nákladov a o výnosoch z hospodárskej a finančnej činnosti sú uvedené nižšie:

Názov položky	01.01. – 31.03.2025	01.01. – 31.12.2024
Významné položky pri aktivácii nákladov	0	0
Ostatné významné položky výnosov z hospodárskej činnosti, z toho:	2 618 822	6 797 171
Predaj materiálu	2 615 866	6 760 469
Ostatné	2 956	36 702
Finančné výnosy, z toho:	16 269	44 058
Kurzové zisky, z toho:	16 269	44 058

NÁKLADY

5. Náklady z hospodárskej a finančnej činnosti

Prehľad nákladov Spoločnosti z hospodárskej a finančnej činnosti (okrem osobných nákladov) je uvedený v nasledujúcej tabuľke:

Názov položky	01.01. – 31.03.2025	01.01. – 31.12.2024
Náklady za poskytnuté služby, z toho:	2 199 216	10 608 248
Náklady voči audítorovi, audítorskej spoločnosti, z toho:	30 500	37 000
náklady za overenie individuálnej účtovnej závierky	30 500	37 000
Ostatné významné položky nákladov za poskytnuté služby, z toho:	2 168 716	10 571 248
Nájomné	102 842	679 250
Právne, ekonomické a iné poradenstvo	26 576	30 167
Náklady na telekomunikačné služby	16 200	16 200
Personálny leasing	809 631	3 742 728
Náklady na školenie	5 350	24 372
Cestovné a stravné	14 624	122 910
Opravy a udržiavanie	113 578	437 801
Reprezentačné	1 356	7 294
Reklama	0	5 700
Preprava	469 672	2 611 144
Strážna služba	52 406	391 375
Náklady na IT služby	65 541	376 837
Ostatné	490 940	2 125 470
Ostatné významné položky nákladov z hospodárskej činnosti, z toho:	4 829 902	5 881 312
Predaj materiálu	2 483 245	5 722 000
Manká a škody	0	41 773
Ostatné	2 346 657	117 539
Finančné náklady, z toho:	102 842	978 092
Kurzové straty, z toho:	26 576	595 759
Kurzové straty ku dňu, ku ktorému sa zostavuje účtovná závierka	26 576	595 759
Ostatné významné položky finančných nákladov, z toho:	76 266	382 333
Nákladové úroky platené Skupine	73 515	373 882
Bankové poplatky	2 751	8 451

6. Osobné náklady

Prehľad osobných nákladov Spoločnosti je uvedený v nasledujúcej tabuľke:

Názov položky	01.01. – 31.03.2025	01.01. – 31.12.2024
Osobné náklady, z toho:	4 813 352	18 667 423
Mzdy	3 474 892	13 361 850
Sociálne poistenie	853 610	3 284 094
Zdravotné poistenie	346 133	1 385 481
Sociálne zabezpečenie	138 717	635 998

7. Dane

Informácie o dočasných rozdieloch a výpočte odloženej dane sú uvedené v nasledujúcej tabuľke:

Názov položky	Stav k 31.12.2024	Zaučtovaná do vlastného imania	Zaučtované do výkazu ziskov a strát	Stav k 31.03.2025
Dlhodobý majetok	-5 588 127	0	1 202 858	-4 385 269
Zásoby	8 063 423	0	-8 063 423	0
Pohľadávky	528	0	-528	0
Rezervy	13 699	0	-13 699	0
Celkom	2 489 523	0	-6 874 792	-4 385 269
Sadzba dane z príjmov (v %)	21%	24%	24%	24%
Odložená daňová pohľadávka (+)/daňový záväzok (-) vypočítaný	522 800	0	-1 649 950	-1 052 465
Vplyv zmeny sadzby dane	74 686	0	0	0
Celková odložená daňová pohľadávka (+)/ daňový záväzok (-) po zmene sadzby	597 486	0	-1 649 950	-1 052 465
Zaučtovaná odložená daňová pohľadávka (+)/ daňový záväzok (-)	597 485	0	-1 649 950	-1 052 465

Doplňujúce informácie o odloženej dani:

Názov položky	Stav k 31.03.2025	Stav k 31.12.2024
Suma odloženého daňového záväzku účtovaného ako náklad alebo výnos vyplývajúci zo zmeny sadzby dane z príjmov	0	-74 686

Odsúhlasenie vzťahu medzi splatnou daňou z príjmov, odloženou daňou z príjmov a výsledkom hospodárenia pred zdanením je uvedený v nasledujúcej tabuľke:

Názov položky	01.01. – 31.03.2025			01.01. – 31.12.2024		
	Základ dane	Daň	Daň v %	Základ dane	Daň	Daň v %
Výsledok hospodárenia pred zdanením, z toho:	-5 365 004			2 904 698		
teoretická daň		-1 287 601	24%	609 987	609 987	21%
Daňovo neuznané náklady	10 954 993	2 629 198		253 183	53 168	
Zmena sadzby dane	0	0		311 192	74 686	
Vplyv precenenia majetku	4 622 601	1 109 424		0	0	
Spolu	2 451 021	-45,7%		712 914	24,5%	
Splatná daň z príjmov		801 071	-14,9%		2 052 339	70,7%
Odložená daň z príjmov		1 649 950	-30,8%		-1 339 425	-46,1%
Celková daň z príjmov	2 451 021	-45,7%		712 914	24,6%	

V. INFORMÁCIE O INÝCH AKTÍVACH A INÝCH PASÍVACH

1. Podmienены majetok

Podmienеныm majetkom sa rozumie možný majetok, ktorý vznikol v dôsledku minulých udalostí a ktorého existencia alebo vlastníctvo závisí od toho, či nastane alebo nenastane jedna alebo viac neistých udalostí v budúcnosti, pričom vznik týchto udalostí nezávisí od účtovnej jednotky.

2. Podmienené záväzky

Podmienеныm záväzkom sa rozumie:

- možná povinnosť, ktorá vznikla ako dôsledok minulej udalosti a ktorej existencia závisí od toho, či nastane alebo nenastane jedna alebo viac neistých udalostí v budúcnosti, pričom vznik týchto udalostí nezávisí od účtovnej jednotky, alebo
- povinnosť, ktorá vznikla ako dôsledok minulej udalosti, ale ktorá sa nevykazuje v súvahe, pretože nie je pravdepodobné, že na splnenie tejto povinnosti bude potrebný úbytok ekonomických úžitkov, alebo výška tejto povinnosti sa nedá spoľahlivo oceniť.

Spoločnosť k 31. marcu 2025 a k 31. decembru 2024 neeviduje podmienены majetok ani podmienené záväzky.

Vzhľadom na to, že viaceré oblasti slovenského daňového práva (napr. legislatíva ohľadom transferového oceňovania) doteraz neboli dostatočne overené praxou, existuje neistota v tom, ako ich budú daňové orgány aplikovať. Mieru tejto neistoty nie je možné kvantifikovať a zanikne až potom, keď budú k dispozícii právne precedensy, príp. oficiálne interpretácie príslušných orgánov. Vedenie Spoločnosti si nie je vedomé žiadnych okolností, v dôsledku ktorých by jej vznikol v budúcnosti významný náklad.

3. Skutočnosti sledované na podsúvahových účtoch

Spoločnosť má v nájme (operatívny leasing) pozemok v Liptovskom Hrádku, ktorý ďalej prenajíma. Nájomná zmluva na pozemok je uzatvorená do roku 2105. Spoločnosť má v nájme (operatívny leasing) skladové priestory a firemné apartmány.

Spoločnosť prenajíma (operatívny leasing) pozemok v Liptovskom Hrádku. Zmluva o podnájme pozemku je uzatvorená do roku 2037.

VI. UDALOSTI, KTORÉ NASTALI PO DNI, KU KTORÉMU SA ZOSTAVUJE ÚČTOVNÁ ZÁVIERKA

Na základe notárskej zápisnice - rozhodnutia valného zhromaždenia obchodnej spoločnosti Eltek s.r.o. zo dňa 31. januára 2025 a Projektu premeny, Spoločnosť zanikla bez likvidácie jej zlúčením so spoločnosťou Delta Electronics (Slovakia), s.r.o., ktorá sa stáva jej právnym nástupcom. Právne zlúčenie nadobudlo účinnosť k 1. aprílu 2025.

VII. TRANSAKCIE SO SPRIAZNENÝMI STRANAMI

1. Transakcie medzi Spoločnosťou a spriaznenými stranami

Transakcie so spriaznenými stranami sú uvedené v nasledujúcej tabuľke:

Charakteristika transakcie		Spriaznená osoba	01.01. – 31.03.2025	01.01. – 31.12.2024
Nákup zásob	Ostatné spriaznené strany		10 551 224	45 160 185
Refakturácie a iné služby	Ostatné spriaznené strany		1 467 819	5 403 813
Predaj zásob, tovaru, materiálu	Ostatné spriaznené strany		33 575 174	130 304 941
Úrokové náklady	Subjekt, ktorý v účtovnej jednotke vykonáva rozhodujúci vplyv		73 515	373 882
			Stav k 31.03.2025	Stav k 31.12.2024
Charakteristika zostatku		Spriaznená osoba		
Závazky z obchodného styku	Ostatné spriaznené strany		10 963 504	10 844 258
Pohľadávky z obchodného styku	Ostatné spriaznené strany		31 855 685	24 871 841
Prijaté pôžičky	Ostatné spriaznené strany		8 700 000	8 700 000

2. Príjmy a výhody členov štatutárneho orgánu, dozorného orgánu či iného orgánu Spoločnosti

Členovia štatutárneho, dozorného a iného orgánu spoločnosti v období troch mesiacov, ktoré skončilo 31. marcom 2025 nepoberali príjmy za výkon svojej funkcie člena tohto orgánu a neboli im poskytnuté žiadne pôžičky alebo záruky.

VIII. PREHĽAD POHYBOV VLASTNÉHO IMANIA

1. Vlastné imanie

Prehľad pohybu vlastného imania v priebehu bežného a predchádzajúceho účtovného obdobia je uvedený v nasledujúcich tabuľkách:

Položka vlastného imania	Stav k			Presuny	Stav k
	1.1.2025	Prírastky	Úbytky		31.03.2025
Základné imanie	7 391 180	0	0	0	7 391 180
Ostatné kapitálové fondy	17 934 851	0	0	0	17 934 851
Zákonný rezervný fond a nedeliteľný fond	442 479	0	0	109 589	552 068
Oceňovacie rozdiely z precenenia pri zlúčení, splnutí a rozdelení	0	4 385 269	0	0	4 385 269
Nerozdelený zisk minulých rokov	16 415 515	0	0	2 082 195	18 497 710
Výsledok hospodárenia bežného účtovného obdobia	2 191 784	-7 816 025	0	-2 191 784	-7 816 025
Vlastné imanie spolu	44 375 809	-3 430 756	0	0	40 945 053

Položka vlastného imania	Stav k			Presuny	Stav k
	1.1.2024	Prírastky	Úbytky		31.12.2024
Základné imanie	7 391 180	0	0	0	7 391 180
Ostatné kapitálové fondy	17 934 851	0	0	0	17 934 851
Zákonný rezervný fond a nedeliteľný fond	332 603	0	0	109 876	442 479
Nerozdelený zisk minulých rokov	17 974 788	0	0	-1 559 273	16 415 515
Neuhradená strata minulých rokov	-3 646 923	0	0	3 646 923	0
Výsledok hospodárenia bežného účtovného obdobia	2 197 525	2 191 784	0	-2 197 525	2 191 784
Vlastné imanie spolu	42 184 024	2 191 784	0	1	44 375 809

Hodnota splateného základného imania predstavuje 7 391 180 EUR.

Zákonný rezervný fond je vo výške 552 068 EUR a bol vytvorený zo ziskov v minulých rokoch v súlade s ustanoveniami obchodného zákonníka.

2. Prehľad o pohybe oceňovacích rozdielov

Názov položky	01.01. –	01.01. –
	31.03.2025	31.12.2024
Oceňovacie rozdiely z precenenia majetku a záväzkov	0	0
Precenenie majetku a záväzkov pri zlúčení, splnutí a rozdelení	4 385 269	0
Spolu	4 385 269	0

3. Rozdelenie zisku za predchádzajúci rok 2024

Účtovný zisk za rok 2024 vo výške 2 191 784 EUR bol rozdelený nasledovne:

- čiastka vo výške 109 589 EUR bola použitá na prídel do rezervného fondu,
- čiastka vo výške 2 082 195 EUR bola prevedená do nerozdeleného zisku minulých rokov.

4. Návrh na rozdelenie zisku za obdobie troch mesiacov, ktoré skončilo 31. marcom 2025

Ku dňu zostavenia účtovnej závierky štatutárny orgán ešte nepredložil návrh na rozdelenie zisku za obdobie troch mesiacov, ktoré skončilo 31. marcom 2025.

IX. PREHĽAD PEŇAŽNÝCH TOKOV

Na účely uvádzania údajov v prehľade peňažných tokov sa pod pojmi **peňažné prostriedky** a **peňažné ekvivalenty** rozumie nasledovné:

- peňažné prostriedky:** peňažná hotovosť, ekvivalenty peňažnej hotovosti, peňažné prostriedky na bežných účtoch v bankách alebo pobočkách zahraničných bánk, kontokorentný účet a časť zostatku účtu peniaze na ceste, ktorý sa viaže k prevodu medzi bežným účtom a pokladnicou alebo medzi dvoma bankovými účtami,
- peňažné ekvivalenty:** krátkodobý finančný majetok, ktorý je zameniteľný za vopred známu sumu peňažných prostriedkov, pri ktorom nie je riziko výraznej zmeny jeho hodnoty v najbližších troch mesiacoch ku dňu, ku ktorému sa zostavuje účtovná závierka (napr. termínové vklady na bankových účtoch, ktoré sú uložené najviac na trojmesačnú výpovednú lehotu, likvidné cenné papiere určené na obchodovanie, prioritné akcie obstarané účtovnou jednotkou, ktoré sú splatné do troch mesiacov odo dňa, ku ktorému sa zostavuje účtovná závierka, a pod.).

Spoločnosť zostavila prehľad peňažných tokov pomocou nepriamej metódy.

Názov položky	01.01. – 31.03.2025	01.01. – 31.12.2024
Výsledok hospodárenia pred zdanením	-5 365 004	2 904 698
Úpravy o nepeňažné operácie:		
Odpisy dlhodobého majetku	833 375	3 058 337
Odpis zásob	-2 509	117 539
Zmena stavu opravnej položky k dlhodobému majetku	5 911 234	0
Zmena stavu opravnej položky k pohľadávkam	-106	-528
Zmena stavu opravnej položky k zásobám	3 590 483	6 654 045
Zmena stavu rezerv	3 314 674	-315 169
Úrokové náklady (netto)	73 515	373 882
Zisk z prevádzky pred zmenou pracovného kapitálu	8 355 662	12 792 804
Zmena pracovného kapitálu:		
Úbytok (prírastok) pohľadávok z obchodného styku a časového rozlíšenia	-7 075 260	-2 469 592
Úbytok (prírastok) zásob	-1 568 138	-11 109 975
(Úbytok) prírastok záväzkov a časového rozlíšenia	651 595	2 295 066
Prevádzkové peňažné toky	363 859	1 508 303

Názov položky	2025	2024
Peňažné toky z prevádzkovej činnosti		
Prevádzkové peňažné toky	363 859	1 508 303
Zaplatené úroky	-73 515	-373 882
Zaplatená daň z príjmov	-176 615	-916 355
Čisté peňažné toky z prevádzkovej činnosti	113 729	218 066
Peňažné toky z investičnej činnosti		
Nákup dlhodobého majetku	-91 396	-8 138 709
Čisté peňažné toky z investičnej činnosti	-91 396	-8 138 709
Peňažné toky z finančnej činnosti		
Príjmy / splátky pôžičiek prijatých od spoločností v Skupine	0	-1 000 000
Čisté peňažné toky z finančnej činnosti	0	-1 000 000
Kurzové rozdiely k peňažným prostriedkom a ekvivalentom	0	0
Prírastky (úbytky) peňažných prostriedkov a peňažných ekvivalentov	22 333	-8 920 643
Peňažné prostriedky a peňažné ekvivalenty na začiatku roka	1 255 653	10 176 296
Peňažné prostriedky a peňažné ekvivalenty na konci roka	1 277 986	1 255 653

**Mimoriadna výročná správa spoločnosti Eltek s.r.o. za
obdobie troch mesiacov, ktoré skončilo 31. marcom 2025**



- 1. Profil a história spoločnosti**
- 2. Politika organizácie**
- 3. Organizačná štruktúra**
- 4. Zamestnanosť a Rozvoj ľudských zdrojov**
- 5. Dôležité informácie o spoločnosti za rok 2025**
- 6. Sumárne finančné výsledky/ukazovatele**
- 7. Akcie a podiely vo vlastníctve spoločnosti**
- 8. Existencia organizačnej zložky v zahraničí**
- 9. Výskum, vývoj a rozvojová činnosť**
- 10. Rozdelenie zisku za bežný rok 2025**
- 11. Udalosti po súvahovom dni**
- 12. Riziká a neistoty, ktoré vplývajú na spoločnosť**

1. Profil a história spoločnosti

Eltek s.r.o. vyrába a dodáva napájacie systémy pre telekomunikačné a priemyselné použitie. Opierajúc sa o silu našej medzinárodnej spoločnosti a značky, je našim cieľom podporovať našich zákazníkov vo viac než 100 krajinách sveta poskytovaním vysokovýkonných energetických riešení podporovaných jedinečným zákazníckym servisom. Viac o našej medzinárodnej spoločnosti sa dočítate na našej spoločnej web stránke www.eltek.com

Obchodné meno a sídlo

Eltek s.r.o.
Pálenica 53/79
033 17 Liptovský Hrádok

Spoločnosť Eltek s.r.o. (ďalej len „Spoločnosť“) bola založená Zakladateľskou listinou zo dňa 22. novembra 2004 a do Obchodného registra bola zapísaná 2. decembra 2004 (Obchodný register Okresného súdu Žilina, oddiel sro., vložka č. 16859/L).

Hlavné činnosti Spoločnosti podľa výpisu z Obchodného registra:

- kúpa tovaru na účely jeho predaja konečnému spotrebiteľovi (maloobchod)
- kúpa tovaru na účely jeho predaja iným prevádzkovateľom živnosti (veľkoobchod)
- sprostredkovateľská činnosť v rozsahu voľnej živnosti
- výskum a vývoj v oblasti technických vied
- výroba, montáž a opravy telekomunikačných zariadení a komponentov pre telekomunikačný sektor
- poskytovanie software - predaj hotových programov na základe zmluvy s autorom
- výroba vyhradených technických zariadení elektrických
- prevádzkovanie skladovej činnosti
- prenájom nehnuteľností, bytových a nebytových priestorov s poskytovaním iných než základných služieb
- vybavovanie colnej agendy
- poskytovanie záruk na zabezpečenie colného dlhu v colnom konaní
- nákup a predaj tovaru
- sprostredkovateľská činnosť
- logistika - organizovanie stavu zásob a pohybu materiálu, vybavovanie objednávok, balenie, triedenie a etiketovanie tovaru, organizovanie pohybu vráteného tovaru
- výroba a opracovanie jednoduchých výrobkov z kovu

2. Politika organizácie

Eltek s.r.o. patrí medzi rýchlo sa rozvíjajúce spoločnosti v elektrotechnickom a strojárenskom priemysle v rámci skupiny DELTA. Zameriava sa na výrobu napájacích a záložných systémov pre telekomunikačné a priemyselné použitie a Strojárskej výroby, montáže, a povrchových úprav kovových výrobkov.

Opierajúc o silu našej medzinárodnej spoločnosti a značky, je našim cieľom podporovať našich zákazníkov vo viac než 100 krajinách sveta poskytovaním vysokovýkonných energetických riešení podporovaných jedinečným zákazníckym servisom.

Predmetom IMS v organizácii Eltek sú všetky požiadavky normy ISO 9001, ISO 14001, ISO 14064, ISO 45001 na činnosti:

- Návrh a vývoj, výroba, montáž, opravy a servis napájacích, záložných napájacích zdrojov, konvertorov pre telekomunikácie a priemysel.
- Strojárska výroba, delenie a tvárnenie kovov, povrchové úpravy, montáž kovových výrobkov a kabinetových systémov. Zváranie kovov.

Základným krédom práce spoločnosti je v maximálnej miere uspokojovať potreby svojich zákazníkov poskytovaním kvalitných a spoľahlivých služieb s maximálnou mierou bezpečnosti a ochrany zdravia pri práci, požiarnej ochrany a s minimálnym vplyvom na životné prostredie, zlepšovanie a zvyšovanie aktívneho prístupu zamestnancov k zlepšovaniu kvality, životného prostredia, monitorovanie, vykazovanie, overovanie emisií skleníkových plynov, bezpečnej práci a zdraviu, čo bude vyžadovať aj od svojich dodávateľov.

Manažment a všetci pracovníci sa zaväzujú, že budú neustále zlepšovať integrovaný manažérsky systém aj vzhľadom na dodržiavanie požiadavky ISO 9001 a požiadaviek zákazníka, ISO 14001 prevencie pred znečisťovaním životného prostredia, požiadavky ISO 14064 monitorovanie, vykazovanie, overenie emisií skleníkových plynov, požiadavky ISO 45001 proti úrazovej prevencie a prevencie poškodzovania zdravia ako aj príslušných právnych a iných požiadaviek SR, EÚ v oblasti kvality, životného prostredia, zlepšovania pracovných podmienok a pracovného prostredia v zameraní na zlepšovanie kvality, životného prostredia, bezpečnosti a ochrany zdravia pri práci a požiarnej ochrany.

Hlavné záväzky politiky IMS a vrcholového manažmentu:

- Vybudovať efektívny Integrovaný systém manažérstva zohľadňujúci požiadavky na manažerstvo kvality, manažerstvo tvorby a ochrany životného prostredia, monitorovanie, vykazovanie, overovanie emisií skleníkových plynov, manažerstvo bezpečnosti a ochrany zdravia pri práci. Udržiavať prehľad zainteresovaných strán a manažment kontextu / súvislostí organizácie.
- Poskytovať včas primerané zdroje pre zavedenie a rozvoj Integrovaného systému manažérstva. Zabezpečiť pravidelné prostriedky v oblasti prípravy pracovníkov, infraštruktúry, pracovného a životného prostredia, realizovať predpísané lekárske prehliadky u zamestnancov a prideľovať zamestnancom osobné ochranné pracovné prostriedky.

- Systematicky komunikovať so zákazníkmi, identifikovať ich potreby a požiadavky na naše služby, preskúmať ich, vytvárať v spoločnosti a u našich dodávateľov predpoklady pre ich úplné splnenie a tak udržať a cieľavedome posilňovať svoju pozíciu na trhu.
- Dôsledne dodržiavať záväzky vyplývajúce z právnych a iných požiadaviek a z dohôd s partnermi, ktoré predstavujú minimálnu úroveň požiadaviek nášho správania.
- V starostlivosti o tvorbu a ochranu životného prostredia, monitorovanie, vykazovanie a overovanie emisií skleníkových plynov, bezpečnosť a ochranu zdravia pri práci, uprednostňovať a uplatňovať princíp zavádzania preventívnych systematických opatrení s cieľom minimalizovať prípadné nepriaznivé vplyvy svojich činností a služieb ako aj nepriame vplyvy svojich dodávateľov a zmluvných partnerov. Dobrý systém riadenia Kvality, ŽP a BOZP je základom stabilnej spoločnosti, tvorby kvalitného ŽP, bezpečnosti a ochrany zdravia pri práci a dobrých pracovných podmienok, ako aj vedie k vyššej efektívnosti, produktivite a kvalite práce.
- Efektívne riadiť všetky procesy metodikou PDCA s riadením ich rizík a príležitostí. Tak, aby sa udržiavala a zlepšovala kvalita produktov. Zabezpečiť identifikáciu a hodnotenie, priamych i nepriamych environmentálnych aspektov a bezpečnostných rizík našich činností a služieb za účelom ich znižovania a riadenia. Riadiť, prehodnocovať a zlepšovať nebezpečenstvá, ohrozenia a riziká na pracoviskách, zlepšovať pracovné podmienky, a tak predchádzať nežiaducim udalostiam.
- Zabezpečiť realizáciu a udržiavanie Integrovaného systému manažérstva na dosahovanie dlhodobých a krátkodobých cieľov v oblasti kvality, ŽP, BOZP. Naším cieľom je nespôsobiť škody majiteľom organizácie, zákazníkom, ŽP, zamestnancom, preto chceme predchádzať všetkým nezhodám, problémom, nehodám, úrazom.
- Zabezpečiť zhodu a informovanosť o požiadavkách noriem, právnych a iných požiadavkách a vytvoriť povedomie o IMS medzi zamestnancami. Zabezpečiť pravidelné prehlbovanie vedomostí zamestnancov z kvality, ŽP, BOZP, aktívnosť každého zamestnanca v podieľaní sa na riešení problémov súvisiacich s kvalitou, ŽP, bezpečnosťou a zdravím.
- Zabezpečiť efektívnu komunikáciu a konzultácie so zamestnancami, dodávateľmi a ostatnými, ktorých sa aktivity spoločnosti Eltek týkajú a povzbudiť zamestnancov a ďalšie zainteresované strany k účasti na zlepšovaní ochrany zdravia a bezpečnosti.
- Poskytovať bezpečné a zdravé pracovné podmienky na prevenciu pracovných úrazov a poškodzovania zdravia v špecifickej povahe vlastných rizík a príležitostí SM BOZP; vytvoriť rámec na stanovenie cieľov SM BOZP; plnenie právnych požiadaviek a ďalších požiadaviek v oblasti BOZP, PZS, OPP; eliminovať nebezpečenstvá a znižovať riziká SM BOZP, trvalé zlepšovať systém manažérstva SM BOZP; konzultovať a vytvárať spoluúčasť pracovníkov v oblasti SM BOZP.
- Zaisťovať informovanosť a jednotné chápanie tejto politiky, aby všetci zamestnanci a zainteresované strany poznali politiku IMS, jej hlavné zámery a ciele, stotožnili sa s nimi a podieľali sa na ich naplňovaní.

3. Organizačná štruktúra

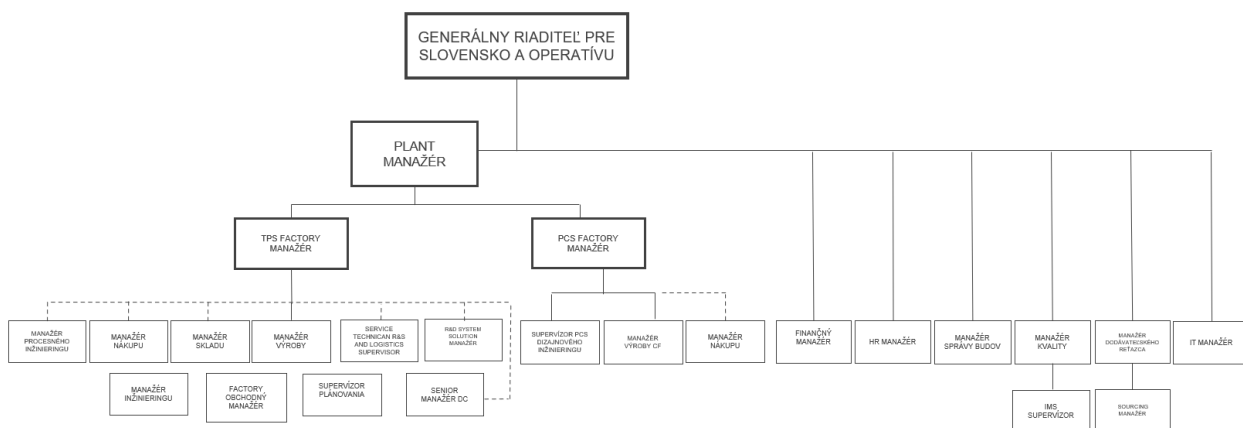

4. Zamestnanosť a Rozvoj ľudských zdrojov

Názov položky	Stav k 31.03.2025	Stav k 31.12.2024
Priemerný prepočítaný počet zamestnancov	703	698
Stav zamestnancov ku dňu, ku ktorému sa zostavuje účtovná závierka, z toho:	705	700
počet vedúcich zamestnancov	51	51

Eltek s.r.o mal priemerný počet zamestnancov 703, čo predstavovalo nárast oproti minulému roku o 1%.

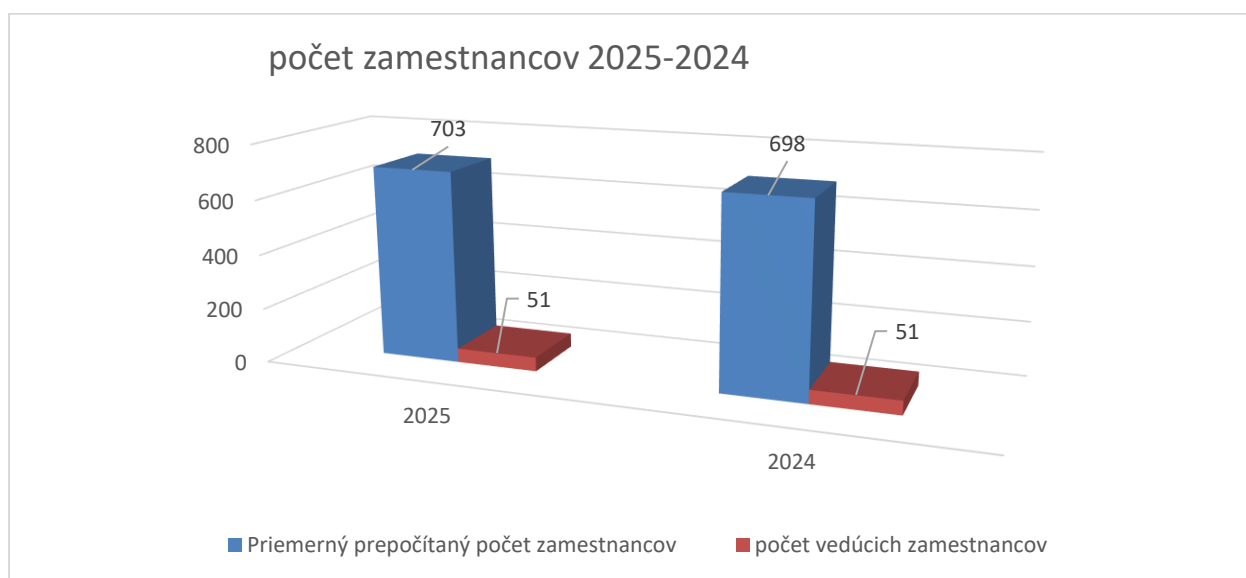

5. Dôležité informácie o spoločnosti za obdobie troch mesiacov, ktoré skončilo 31. marcom 2025

Tržby z predaja výrobkov predstavovali 27,3 mil. EUR, čo predstavuje pokles o 25% oproti minulému roku 2024. Hlavným dôvodom bolo kratšie účtovné obdobie 2025.

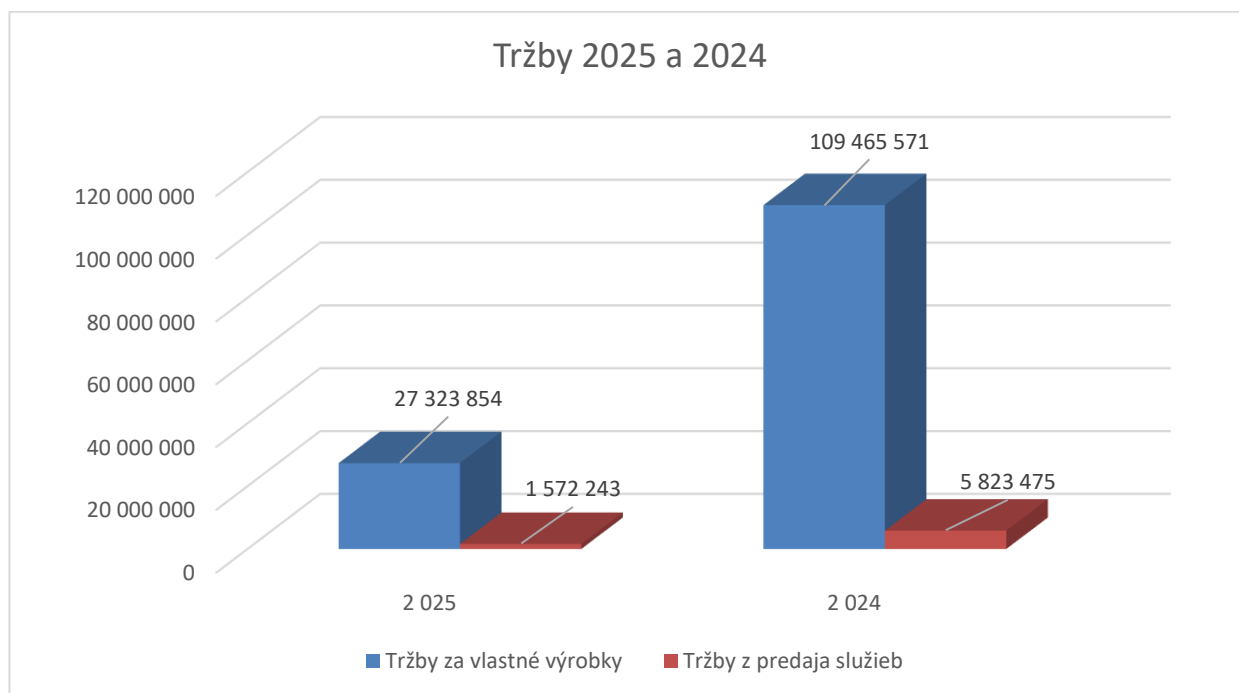

Spoločnosť Eltek s.r.o. dosiahla negatívny výsledok z hospodárskej činnosti v hodnote -5,4 mil EUR.

Spoločník, akcionár	Výška podielu na základnom imaní		Podiel na hlasovacích právach v %	Iný podiel na ostatných položkách VI ako na ZI v %	Výška príspevku do kapitálových fondov z príspevkov
	absolútne	v %			
DELTA ENERGY SYSTEMS (SINGAPORE) PTE.LTD.	750	0,01%	45%	0%	0
DET International Holding B.V.	7 390 430	99,99%	55%	0%	17 934 851
Spolu	7 391 180	100%	100%	0%	17 934 851

Orgány Spoločnosti

	Stav k 31.03.2025
Konateľ:	Chi-Ming-Yu
Prokuristi:	Juraj Papán

6. Sumárne finančné výsledky/ukazovatele

Tržby za vlastné výkony a tovar

Tržby za vlastné výkony podľa jednotlivých segmentov, t.j. podľa typov výrobkov, služieb a iných činností Spoločnosti, a podľa hlavných geografických oblastí odbytu sú uvedené v nasledujúcej tabuľke:

Oblasť odbytu	Predaj služieb		Predaj tovaru		Predaj hotových výrobkov		Spolu	
	01.01. - 31.3.2025	01.01. - 31.12.2024	01.01. - 31.3.2025	01.01. - 31.12.2024	01.01. - 31.3.2025	01.01. - 31.12.2024	01.01. - 31.3.2025	01.01. - 31.12.2024
Slovensko	11 699	411	0	0	34 889	414 967	46 588	415 378
Nórsko	517 262	3 747 750	0	0	13 642 359	48 231 031	14 159 621	51 978 781
Iné	252 156	905 646	0	0	91 601	676 820	343 757	1 582 466
Singapur	791 127	1 169 668	3 880 697	15 458 135	13 555 004	60 142 753	18 226 828	76 770 556
Spolu	1 572 244	5 823 475	3 880 697	15 458 135	27 323 853	109 465 571	32 776 794	130 747 181

Prehľad pohybu vlastného imania v priebehu bežného a predchádzajúceho účtovného obdobia je uvedený v nasledujúcich tabuľkách:

Položka vlastného imania	Stav k			Stav k	
	1.1.2025	Prírastky	Úbytky	Presuny	31.03.2025
Základné imanie	7 391 180	0	0	0	7 391 180
Ostatné kapitálové fondy	17 934 851	0	0	0	17 934 851
Zákonný rezervný fond a nedeliteľný fond	442 479	0	0	109 589	552 068
Oceňovacie rozdiely z precenenia pri zlúčení, splynutí a rozdelení	0	4 385 269	0	0	4 385 269
Nerozdelený zisk minulých rokov	16 415 515	0	0	2 082 195	18 497 710
Výsledok hospodárenia bežného účtovného obdobia	2 191 784	-7 816 025	0	-2 191 784	-7 816 025
Vlastné imanie spolu	44 375 809	-3 430 756	0	0	40 945 053

Dane

Názov položky	01.01. – 31.03.2025			01.01. – 31.12.2024		
	Základ dane	Daň	Daň v %	Základ dane	Daň	Daň v %
Výsledok hospodárenia pred zdanením, z toho:	-5 365 004			2 904 698		
teoretická daň		-1 287 601	24%		609 987	21%
Daňovo neuznané náklady	10 954 993	2 629 198		253 183	53 168	
Zmena sadzby dane	0	0		311 192	74 686	
Vplyv precenenia majetku	4 622 601	1 109 424		0	0	
Spolu		2 451 021	-45,7%		712 914	24,5%
Splatná daň z príjmov		801 071	-14,9%		2 052 339	70,7%
Odložená daň z príjmov		1 649 950	-30,8%		-1 339 425	-46,1%
Celková daň z príjmov		2 451 021	-45,7%		712 914	24,6%

PREHLAD PEŇAŽNÝCH TOKOV

Názov položky	01.01. – 31.03.2024	01.01. – 31.12.2024
Výsledok hospodárenia pred zdanením	-5 365 004	2 904 698
Úpravy o nepeňažné operácie:		
Odpisy dlhodobého majetku	833 375	3 058 337
Odpis zásob	-2 509	117 539
Zmena stavu opravnej položky k dlhodobému majetku	5 911 234	0
Zmena stavu opravnej položky k pohľadávkam	-106	-528
Zmena stavu opravnej položky k zásobám	3 590 483	6 654 045
Zmena stavu rezerv	3 314 674	-315 169
Úrokové náklady (netto)	73 515	373 882
Zisk z prevádzky pred zmenou pracovného kapitálu	8 355 662	12 792 804
Zmena pracovného kapitálu:		
Úbytok (prírastok) pohľadávok z obchodného styku a časového rozlíšenia	-7 075 260	-2 469 592
Úbytok (prírastok) zásob	-1 568 138	-11 109 975
(Úbytok) prírastok záväzkov a časového rozlíšenia	651 595	2 295 066
Prevádzkové peňažné toky	363 859	1 508 303
Názov položky	2025	2024
Peňažné toky z prevádzkovej činnosti		
Prevádzkové peňažné toky	363 859	1 508 303
Zaplatené úroky	-73 515	-373 882
Zaplatená daň z príjmov	-176 615	-916 355
Čisté peňažné toky z prevádzkovej činnosti	113 729	218 066
Peňažné toky z investičnej činnosti		
Nákup dlhodobého majetku	-91 396	-8 138 709
Čisté peňažné toky z investičnej činnosti	-91 396	-8 138 709
Peňažné toky z finančnej činnosti		
Príjmy / splátky pôžičiek prijatých od spoločností v Skupine	0	-1 000 000
Čisté peňažné toky z finančnej činnosti	0	-1 000 000
Kurzové rozdiely k peňažným prostriedkom a ekvivalentom	0	0
Prírastky (úbytky) peňažných prostriedkov a peňažných ekvivalentov	22 333	-8 920 643
Peňažné prostriedky a peňažné ekvivalenty na začiatku roka	1 255 653	10 176 296
Peňažné prostriedky a peňažné ekvivalenty na konci roka	1 277 986	1 255 653

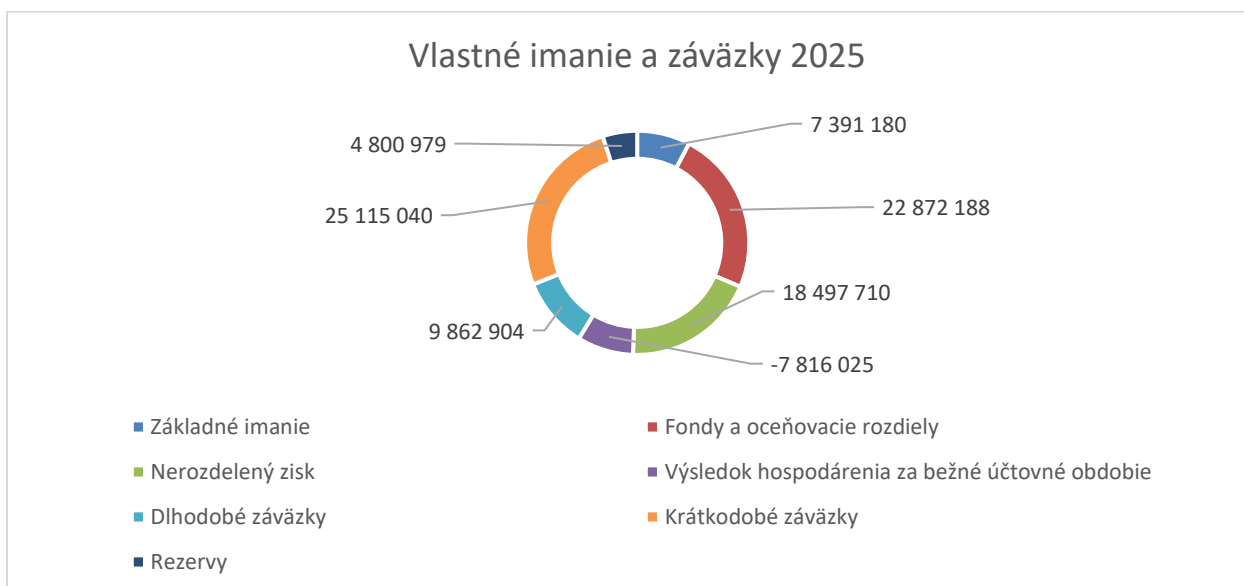
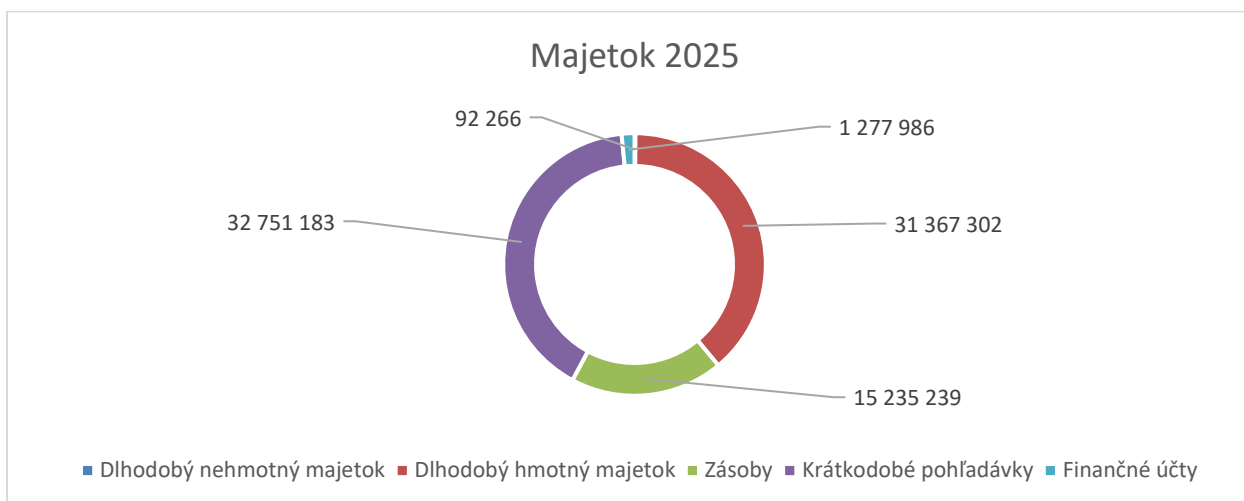

Profitability		2025		2024	
Gross profit margin	= $\frac{\text{Gross profit}}{\text{Turnover}}$	= $\frac{12,473,802}{32,776,794}$	= 3806 %	$\frac{41,858,760}{130,747,181}$	= 32.0 %
ROCE	= $\frac{\text{Profit before interest \& tax}}{\text{Capital employed}}$	= $\frac{-5,438,519}{40,945,053}$	= -1328 %	$\frac{2,530,816}{44,375,809}$	= 5.7 %
Liquidity		2025		2024	
Current ratio	= $\frac{\text{Current assets}}{\text{Current liabilities}}$	= $\frac{49,264,408}{29,916,019}$	= 1.65	$\frac{44,784,030}{25,294,836}$	= 1.77
Quick ratio	= $\frac{\text{Current assets-inventory}}{\text{Current liabilities}}$	= $\frac{34,029,169}{29,916,019}$	= 1.14	$\frac{27,528,955}{25,294,836}$	= 1.09
Activity		2025		2024	
Debtor turnover	= $\frac{\text{Sales}}{\text{Trade receivables}}$	= $\frac{32,776,794}{32,746,823}$	= 1.00	$\frac{130,747,181}{25,669,683}$	= 5.09
Receivables days (DSO)	= $\frac{\text{Trade receivables}}{\text{Sales / days}}$	= $\frac{32,746,823}{89,799}$	= 365 days	$\frac{25,669,683}{358,211}$	= 72 days
Creditor turnover	= $\frac{\text{Cost of sales}}{\text{Trade payables}}$	= $\frac{20,302,992}{21,720,098}$	= 1	$\frac{88,888,421}{20,534,842}$	= 4
Payables days	= $\frac{\text{Trade payables}}{\text{Cost of sales / days}}$	= $\frac{21,720,098}{55,625}$	= 390 days	$\frac{20,534,842}{243,530}$	= 84 days
Inventory on hand	= $\frac{\text{Inventory}}{\text{Cost of sales / days}}$	= $\frac{15,235,239}{55,625}$	= 274 days	$\frac{17,255,075}{243,530}$	= 71 days
Interest cover	= $\frac{\text{Profit before interest \& tax}}{\text{Interest charge}}$	= $\frac{-5,438,519}{73,545}$	= -74 times	$\frac{2,530,816}{373,882}$	= 7 times
Financing		2025		2024	
Debt to equity	= $\frac{\text{Total liabilities}}{\text{Total capital}}$	= $\frac{0}{40,945,053}$	= 0% %	$\frac{0}{44,375,809}$	= 0% %
Debt ratio	= $\frac{\text{Total liabilities}}{\text{Total assets}}$	= $\frac{39,778,923}{80,723,976}$	= 49% %	$\frac{34,089,478}{78,465,287}$	= 43% %
Company in crisis		2025		2024	
Company in crisis ratio	= $\frac{\text{Profit before interest \& tax}}{\text{Total liabilities}}$	= $\frac{7,391,180}{39,778,923}$	= 19% %	$\frac{7,391,180}{34,089,478}$	= 22% %

Výnosy z hospodárskej činnosti 2025/2024

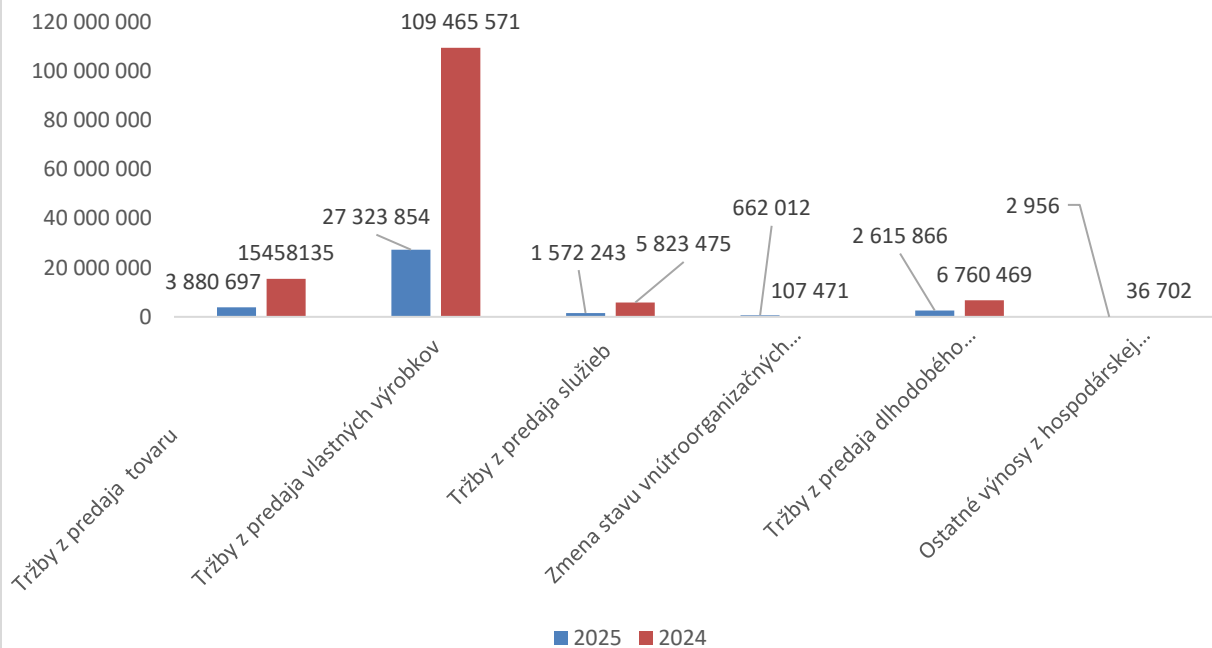

Zásoby 2025

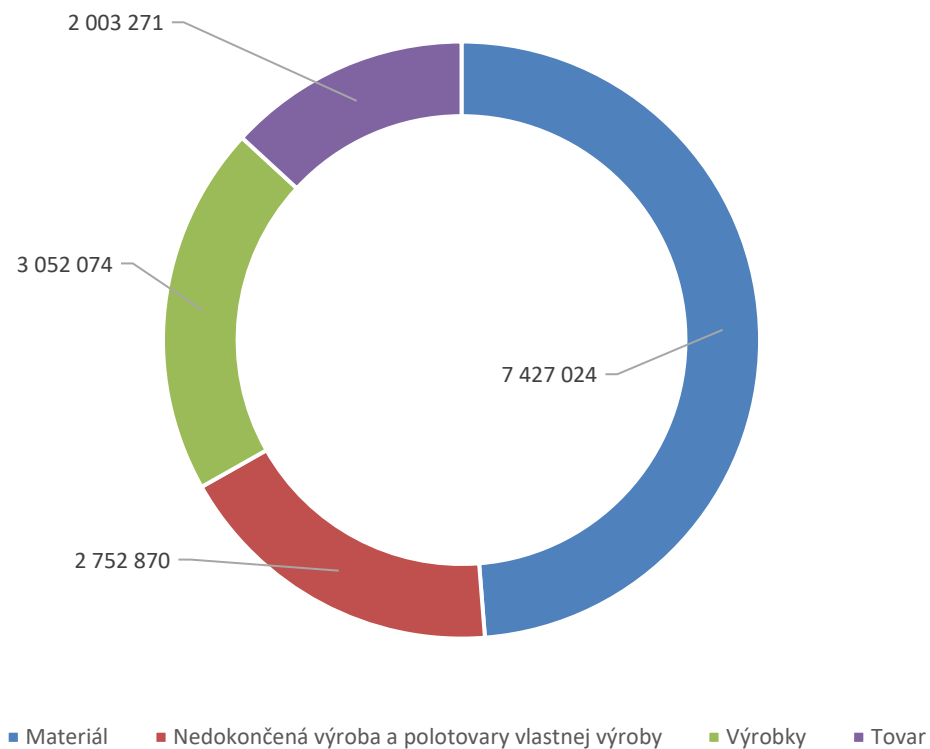

7. Akcie a podiely vo vlastníctve spoločnosti

Spoločnosť nevlastní vlastné podiely, ani akcie alebo podiely v iných majetkovo spriaznených nezávislých spoločnostiach.

8. Existencia organizačnej zložky v zahraničí

Spoločnosť nemá organizačnú zložku v zahraničí.

9. Výskum, vývoj a rozvojová činnosť

Náklady na vývoj a výskum tvorili v roku 2025 čiastku 628 845 EUR.

10. Rozdelenie zisku za obdobie troch mesiacov, ktoré skončilo 31. marcom 2025

Ku dňu zostavenia výročnej správy štatutárny orgán zatiaľ nenavrhol rozdelenie zisku za obdobie troch mesiacov, ktoré skončilo 31. marcom 2025.

11. Udalosti po súvahovom dni

Na základe notárskej zápisnice - rozhodnutia valného zhromaždenia obchodnej spoločnosti Eltek s.r.o. zo dňa 31. januára 2025 a Projektu premeny, Spoločnosť zanikla bez likvidácie jej zlúčením so spoločnosťou Delta Electronics (Slovakia), s.r.o., ktorá sa stáva jej právnym nástupcom. Právne zlúčenie nadobudlo účinnosť k 1. aprílu 2025.

12. Riziká a neistoty, ktoré vplývajú na spoločnosť

Spoločnosť Eltek s.r.o / Delta Electronics (Slovakia), s.r.o., aktuálne plánuje pokračovať v investičnej činnosti a k modernizácii výrobných procesných činností v regióne Liptov. Dôležitým rizikovým faktorom bude získať kvalifikovaných pracovníkov na novo vytvorené pracovné miesta v súvislosti s rozšírením podniku.



Chi-Ming Yu
Konateľ
Eltek s.r.o