Vypracoval: Ing. Martina Michalidesová

Dátum schválenia: 17.11.2025

Schválil: MUDr. Igor Hriseňko

Výročná správa

2024



Obsah

I. Úvod	3
II. História a súčasnosť spoločnosti	4
III. Zamestnanosť spoločnosti a organizačná štruktúra.....	9
IV. Hlavní odberatelia a dodávatelia spoločnosti	13
V. Vybrané ekonomické ukazovatele a finančná situácia v podniku.....	16
VI. Návrh na rozdelenie výsledku hospodárenia za rok 2024	21
VII. Majetok a záväzky	21
III. Náklady a výnosy	22
IX. Štruktúra odbytu	33
X. Ukazovatele cash-flow.....	34
XI. Účtovná závierka	35
XII. Záver	36
XII. Galéria	37

I. Úvod

Identifikácia spoločnosti

Názov spoločnosti:	ORL HUMENNÉ, s.r.o.
Adresa sídla:	Gaštanová 2883/69, 066 01 Humenné
Adresa sídla Špecializovaná nemocnica ORL:	Nemocničná 29, 066 01 Humenné
IČO:	36 514 969
DIČ:	2022151384
Logo:	



Právny štatút

Spoločnosť s ručením obmedzením bola založená dňa 1. 3. 2006 a zapísaná do Obchodného registra Okresného súdu Prešov dňa 24.3.2006, Oddiel: Sro, Vložka číslo: 17206/P.

Na základe rozhodnutia Ministerstva zdravotníctva SR, ORL Humenné s.r.o. pôsobí v oblasti špecializovaná ambulantná starostlivosť, špecializovaná jednodňová zdravotná starostlivosť a ústavná starostlivosť v odbore otorinolaryngológia.

Hlavné činnosti podľa výpisu z Obchodného registra

Predmety činnosti zapísané v obchodnom registri

- ❖ sprostredkovateľská činnosť v rozsahu voľných živností
- ❖ prenájom nehnuteľností s poskytovaním dodatkových služieb
- ❖ prenájom motorových vozidiel
- ❖ faktoring a forfaiting
- ❖ kúpa tovaru na účely jeho predaja iným prevádzkovateľom živnosti (veľkoobchod) v rozsahu voľných živností
- ❖ kúpa tovaru na účely jeho predaja konečnému spotrebiteľovi (maloobchod) v rozsahu voľných živností
- ❖ poradenská činnosť v rozsahu voľných živností
- ❖ reklamná, propagačná a inzertná činnosť
- ❖ finančný leasing
- ❖ kancelárske a sekretárske služby
- ❖ vedenie účtovníctva

- ❖ predaj na priamu konzumáciu nealkoholických a priemyselne vyrábaných mliečnych nápojov, koktailov, piva, vína a destilátov
- ❖ príprava a predaj na priamu konzumáciu zmrzliny, ak sa na jej prípravu použijú priemyselne vyrábané koncentráty a mrazené krémy
- ❖ príprava a predaj na priamu konzumáciu tepelne rýchlo upravovaných mäsových výrobkov a obvyklých príloh ako aj bezmäsitých jedál
- ❖ príprava a predaj na priamu konzumáciu jedál, nápojov a polotovarov ubytovaným hosťom v ubytovacích zariadenia s kapacitou do 10 lôžok
- ❖ prevádzkovanie zdravotníckeho zariadenia ústavnej zdravotnej starostlivosti: špecializovaná nemocnica v odbore otorinolaryngológia
- ❖ prevádzkovanie zdravotníckeho zariadenia: všeobecná nemocnica v rozsahu: 1. špecializovaná ambulantná starostlivosť - otorinolaryngologická ambulancia (úväzok 1,00 LM) 2. stacionár 3. špecializovaná jednodňová zdravotná starostlivosť 4. ústavná starostlivosť

Štatutárny orgán, konateľ spoločnosti

MUDr. Igor Hriseňko, konanie menom spoločnosti

Písomnosti zakladajúce práva a povinnosti spoločnosti podpisuje konateľ tak, že k napísanému alebo vytlačenému obchodnému menu spoločnosti pripojí svoj podpis.

II. História a súčasnosť spoločnosti

Spoločnosť vznikla zápisom do Obchodného registra Okresného súdu Prešov a to 24. marca 2006.

V prvom roku existencie zamestnávala v priemere 15 zamestnancov. Vďaka kvalitnému personálu, moderným technológiám a dobrému menu, ktoré začala vytvárať, niekoľkonásobne zvýšila počet ošetrovaných pacientov a tým spoločnosť mohla zvýšiť aj počet zamestnancov. K 31. 12. 2021 bol priemerný evidenčný počet zamestnancov vo fyzických osobách v počte 65,5267, z toho zamestnanci na plný pracovný čas 58,5267a zamestnanci na kratší pracovný čas 7,0000. Priemerný evidenčný počet zamestnancov prepočítaný je 60,8767.

Poskytujeme liečebno-preventívnu starostlivosť v štatúte špecializovanej nemocnice v odbore otorinolaryngológia s použitím najmodernejších diagnostických a liečebných metód. Sme zmluvným partnerom všetkých poisťovní v SR (Union, Dôvera, VŠZP).

Zároveň poskytujeme jednodňovú ambulantnú starostlivosť v odbore všeobecná, plastická chirurgia a urológia pre poisťencov zdravotných poisťovní VŠZP a Union.

Odbornosť a skúsenosť zdravotníckeho personálu, technická vybavenosť a umiestnenie v príjemnom prostredí umožňuje poskytovať starostlivosť na úrovni porovnateľnej so špičkovými pracoviskami Slovenskej republiky, ale aj s pracoviskami vo vyspelých štátoch Európy. Máme spokojných klientov v celej Slovenskej republike.

Pracovisko má zavedený systém manažérstva kvality podľa normy STN EN ISO 9001:2008.

Na základe rozhodnutia Ministerstva zdravotníctva SR, ORL Humenné s.r.o. pôsobí v oblasti špecializovaná ambulánna starostlivosť, špecializovaná jednodňová zdravotná starostlivosť a ústavná starostlivosť v odbore otorinolaryngológia.

Zmluvou s Lekárskou fakultou Univerzity Pavla Jozefa Šafárika v Košiciach je zriadené na pracovisku ORL Humenné, s.r.o. špecializované výučbové zariadenie Klinika otorinolaryngológie na zabezpečenie realizácie praktickej časti špecializačného štúdia pre špecializačný odbor otorinolaryngológia /zdravotnícke povolanie lekár/.

Špecializovanú ambulantnú starostlivosť poskytuje na troch ORL ambulanciách a foniatrickej ambulancii.

Miesta výkonu :

- ❖ ulica 1. mája 2045/21, Poliklinika 5. poschodie.
- ❖ Nemocničná 29, Humenné, príjmová a konziliárna ambulancia pri ORL oddelení

Ďalšia zdravotná starostlivosť (špecializovaná jednodňová zdravotná starostlivosť, ústavná starostlivosť) je poskytovaná na 56 ORL lôžkach v samostatnej dvojposchodovej budove, ktorá spĺňa najprísnejšie hygienicko-technické normy a predpisy, na celkovej rozlohe viac ako 3 000 m² s vlastným parkoviskom. Liečebno-preventívna starostlivosť poskytuje vysokokvalifikovaný zdravotnícky personál, ktorý je na vysokej profesionálnej úrovni, má dlhoročné skúsenosti a je pripravený poskytovať služby na nadštandardnej úrovni.

V roku 2016 špecializovaná nemocnica zaviedla pohotovostnú službu, ktorú zabezpečuje lekár. Pohotovostná služba je poskytovaná v pracovných dňoch od pondelka do piatka medzi 15,00 hodinou a 22,00 hodinou. Cez víkendy a sviatky je pohotovostná služba realizovaná 24 hodín denne.

V priebehu roka 2018 sa začala realizovať prístavba nemocnice z dôvodu potreby zvýšenia kapacity lôžok. Využil sa na to priestor vedľa nemocnice, ktorý vznikol zbúraním pôvodnej budovy v dezolátnom stave, ktorú spoločnosť v roku 2017 odkúpila. Na konci roka 2019 bola prístavba úspešne skolaudovaná a odovzdaná do užívania spoločnosti.

Pracovisko má zavedený systém manažérstva kvality podľa normy STN EN ISO 9001:2008.

Hlavnými devízami je odbornosť a technické vybavenie. Liečebno preventívnu starostlivosť poskytuje vysokokvalifikovaný zdravotnícky personál, ktorý je na vysokej profesionálnej úrovni, má dlhoročné skúsenosti a je pripravený poskytovať služby na nadštandardnej úrovni. Najmodernejšie prístrojové a nástrojové vybavenie v kombinácii so skúsenosťou a najnovšími medicínskymi poznatkami sú nevyhnutným predpokladom pre poskytovanie kvalitnej zdravotnej starostlivosti.

Súčasťou vybavenia ambulantnej zložky sú dve audiologické pracoviská vybavené tichou komorou s klinickým audiometrom, klinickým tympanometrom, prístrojom na meranie otoakustických emisií, na ktorých pracujú audiologické sestry s ukončenou špecializáciou v danom odbore.

Štandardnou súčasťou vybavenia ambulancií je ORL vyšetrovacia jednotka s diagnostickým mikroskopom, sinuskopom, elektrokauterom, odsávačkou, prístrojom na videolaryngostroboskopiú, čo umožňuje komplexnú diagnostiku ochorení hlavy a krku.

Ústavná starostlivosť je poskytovaná na ORL oddelení, ktoré je vybavené trojlôžkovými izbami s vlastným sociálnym zariadením, k dispozícii je sedem moderne zariadených nadštandardných izieb.

Operačné výkony sú realizované na dvoch klimatizovaných operačných sálach so zabudovanou výkonnou vzduchotechnikou.

Ročne zoperujeme viac ako 3.000 pacientov, z toho v celkovej anestéze v priemere 2.800–2.900 pacientov.

Časť výkonov je realizovaná v režime jednodňovej chirurgie, to znamená, že pacient po výkone v celkovej anestézii odchádza ešte v ten istý, prípadne na druhý deň do domáceho ošetrovania.

Odborné služby; zákroky, ktoré sú poskytované a realizované ORL Humenné v rámci **jednodňovej chirurgie**:

- operácia jednoduchých prietrží
- operácie jednoduchých prietrží s použitím sieťky
- transrektálna polypektómia
- operačná extrakcia osteosyntetického materiálu a vonkajších fixátorov
- exstirpácia sakrálneho dermoidu
- operácia varixov dolných končatín
- operácia análnych fistúl a fisúr – (nízkych)
- extirpácia benígnych a malígnych nádorov kože, podkožia a svalu
- laparoskopická cholecystektómia
- operácia hemoroidov
- odstránenie hemoroidov elastickou ligatúrou
- vytvorenie alebo rekonštrukcia arteriovenóznej fistuly pri chronickej liečbe hemodialýzou
- exstirpácia benígneho nádoru prsnej žľazy
- exstirpácia gangliómu
- laparoskopická apendektómia (pre chronické ochorenie apendixu)
- zrušenie arteriovenóznej fistuly
- laparoskopické operácie jednoduchých prietrží.

V našom zdravotníckom zariadení sú vykonávané i zákroky plastickej chirurgie, ktorej garantom je MUDr. Marián Kavečanský. Vykonávané zákroky, na ktoré je možné sa objednať sú:

- Exstirpácia benígnych a malígnych nádorov kože, podkožia a svalu

- Tenolýza šľachy
- Transpozícia šľachy
- Operácia nosovej priehradky – septoplastika
- Korekcia nosa a nosového septa pri rózštepe podnebia
- Korekcia nosových dierok
- Rekonštrukcie viečok po resekcii tumoru alebo traumatickej strate lalokovou plastikou
- Operácia diastázy priamych brušných svalov
- Operácia hernie prednej brušnej steny
- Operácia mediálnej brušnej hernie
- Operácie Dupuytrenovej kontraktúry
- Operácia syndrómu karpálneho tunela
- Sutura šľachy
- Skákajúci prst
- zavedenie náušníc a piercingu
- odstránenie útvaru koaguláciou (kožné výrastky, bradavice a pod.)
- chirurgické odstránenie väčšieho kožného alebo podkožného útvaru (veľké materské znamienko, väčší lipóm a pod.)
- chirurgické odstránenie väčšieho útvaru, kedy na krytie vzniknutého defektu je nutná miestna laloková plastika
- úprava jazvy injekčnou aplikáciou kortikoidu (jedna ampulka)
- chirurgické odstránenie tetováže alebo jazvy (podľa veľkosti)
- xantelazmy (tukové usadeniny) na jednom viečku – podľa veľkosti
- plastická operácia (odstránenie previsov, vrások, tukových vyklenutí) oboch horných viečok (blefaroplastika)
- plastická operácia (odstránenie previsov, vrások, tukových vyklenutí) oboch dolných viečok (blefaroplastika)
- zväčšenie prsníkov vložením implantátov (augmentácia)
- modelácia poklesnutých prsníkov – zdvihnutie a spevnenie (pexia)
- zmenšenie prsníkov – redukčná mamoplastika
- gynekomastia – zmenšenie prsníkov u muža

- plastickochirurgická úprava previsu brušnej steny – odstránenie nadbytočnej kože, tuku a spevnenie brušnej steny(abdominoplastika)
- miniabdominoplastika
- zarastený necht (korekcia nechtového lôžka)
- odstránenie vrások na tvári – botox, dyspot
- injikovateľné implantáty za účelom vyrovnania vrások

V roku 2021 sme rozšírili našu činnosť o jednodňovú chirurgiu v odbore urológia. Na našom pracovisku sú vykonávané tieto zákroky, ktoré sú vykonávané MUDr. Stanislavom Matiskom a MUDr. Viktorom Michalidesom:

- orchiektómia pre karcinóm prostaty
- resekcia kondylomat na penise
- odstránenie ureterálnej endoprotézy-JJ-stentu
- operácia fimózy-cirkumcizia zo zdravotných dôvodov
- divulzia uretry pri stenóze ženskej uretry
- resekcia spermatokély alebo cysty nadsemenníka
- operácia jednoduchej hydrokély u mužov
- frenuloplastika pre frenulum breve penis
- resekcia karunkuly uretry
- dilatácia striktúry uretry
- diagnostická cystoskopia /biopsia močového mechúra/

Technické vybavenie

Najmodernejšie prístrojové a nástrojové vybavenie v kombinácii so skúsenosťou a najnovšími medicínskymi poznatkami sú nevyhnutným predpokladom pre poskytovanie kvalitnej zdravotnej starostlivosti.

Štandardnou súčasťou vybavenia štyroch ambulancií je ORL vyšetrovacia jednotka s diagnostickým mikroskopom, flexibilným fibronazolaryngoskopom s možnosťou databázovania, sinoskopom, elektrokauterom, odsávačkou, prístrojom na videolaryngostroboskopiou, čo umožňuje komplexnú diagnostiku ochorení hlavy a krku.

Súčasťou vybavenia ambulantnej zložky sú dve audiologické pracoviská vybavené tichou komorou s klinickým audiometrom, klinickým tympanometrom, prístrojom na meranie otoakustických emisií, na ktorých pracujú audiologické sestry s ukončenou špecializáciou v danom odbore.

Ústavná starostlivosť je poskytovaná na ORL oddelení, ktoré je vybavené trojlôžkovými a dvojlôžkovými izbami s vlastným sociálnym zariadením, k dispozícii je jedenásť moderne zariadených nadštandardných izieb.

Operačné výkony sú realizované v piatich klimatizovaných operačných sálach so zabudovanou výkonnou vzduchotechnikou.

Ročne zoperujeme viac ako 3000 pacientov v celkovej anestézii.

Časť výkonov je realizovaná v režime jednodňovej chirurgie, to znamená, že pacient po výkone v celkovej anestézii odchádza ešte v ten istý deň, prípadne na druhý deň do domáceho ošetrovania.

III. Zamestnanosť spoločnosti a organizačná štruktúra

Spoločnosť v účtovnom roku 2021 dosiahla celkový počet zamestnancov k 31.12.2021 v počte 67, čo bol údaj totožný aj k 31.12.2020. Celkový počet osôb stagnuje, aj keď vo vnútri spoločnosti je malá fluktuácia. Firma sa pomaly rozrastá, čo je vidieť aj v nasledujúcom grafe, kde je znázornený lineárny rast počtu zamestnancov, trend krivky je stúpajúci, za posledný rok sa počet nezmenil a počet zamestnancov sa ustálil na čísle 67. Na konci roka 2022 bol evidenčný počet zamestnancov v počte 70.

K 31.12.2024 evidenčný počet zamestnancov opäť vzrástol na 81 ľudí.

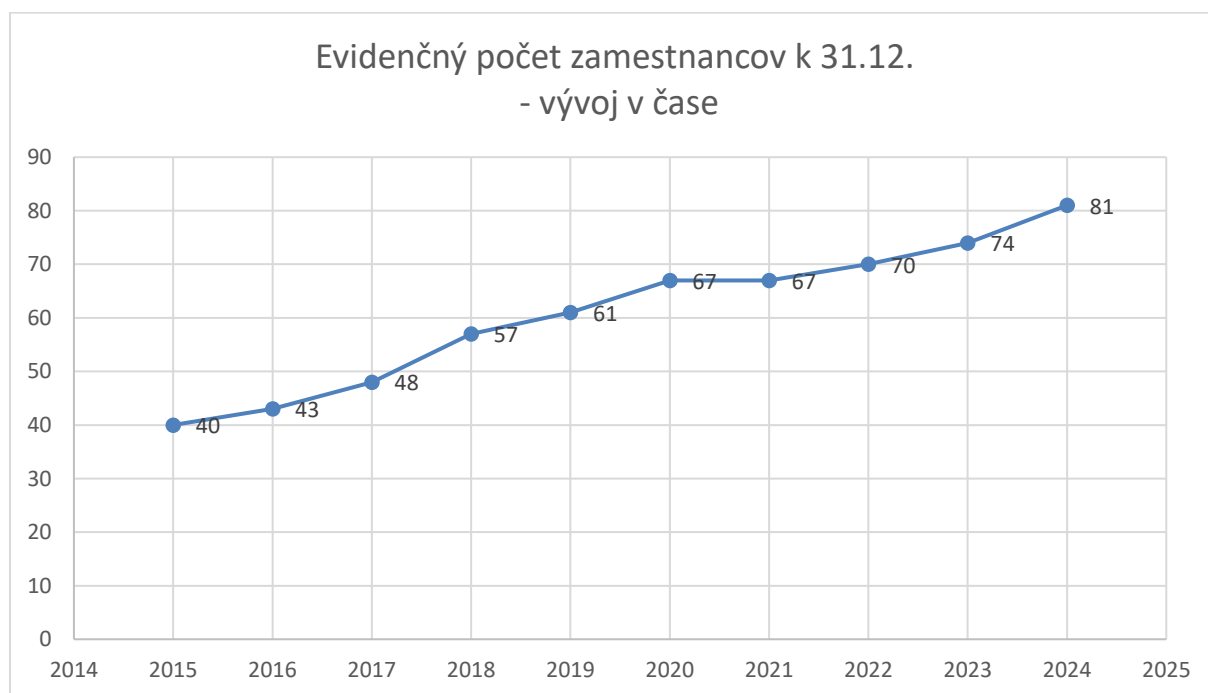

Percentuálny podiel mužov oproti ženám mierne kolíše, v roku 2020 bol podiel mužov na celkovom počte zamestnancov 20,90 %, v roku 2021 sa zvýšil na 22,39 %, podiel žien klesol zo 79,10 % na súčasných 77,61 %. V roku 2022 opäť sa zvýšil trochu podiel žien k mužom, 78,57 % ku 21,43 %. V roku 2023 podiel mužov k ženám bol 21,62% ku 78,38 %, v roku 2024 sa podiel mužov k ženám opäť trochu zvýšil a to 22,22 % ku 77,78 %. Ženy v zamestnanosti jednoznačne vedú.



Vo firme pracuje 13 zamestnancov s kratším týždenným pracovným časom, 68 osôb pracuje na riadny ustanovený týždenný pracovný čas.

Firma podporuje aj svojich budúcich zamestnancov, lekárov, ktorých podporuje formou mesačného príspevku. Jedná sa o študentov vysokých škôl študujúcich medicínu, ktorí v budúcnosti uzatvoria pracovnú zmluvu so spoločnosťou. Študenti majú uzatvorenú zmluvu o stáži, v ktorej sa zaviazali po úspešnom ukončení vysokej školy nastúpiť bezodkladne do práce do ORL Humenné, a to najneskôr v septembri v danom roku, kedy úspešne zložia štátne skúšky. Taktiež majú uzatvorený pracovný pomer – zmluva o budúcej pracovnej zmluve. Študenti dostávajú mesačnú odmenu ako finančnú podporu na štúdium. Výška odmeny závisí od študijného priemeru. Jedná sa o príjem z budúcej pracovnej zmluvy, ktorý podlieha riadnym odvodom zo strany Sociálnej a zdravotnej poisťovne i dane zo závislej činnosti.

V nasledujúcej tabuľke je prehľadne zobrazená veková štruktúra zamestnancov so zreteľom na pohlavie.

Veková hranica	Ženy	Ženy - %	Muži	Muži - %	Spolu	Spolu - %	Priemerný vek		
							Ženy	Muži	Spolu
0-17									
18-25			2.00	2.4691	2.00	2.4691		25.00	25.00
26-30	8.00	9.8765	2.00	2.4691	10.00	12.3457	29.00	28.50	28.90
31-35	4.00	4.9383	5.00	6.1728	9.00	11.1111	32.50	33.80	33.22
36-40	7.00	8.6420	1.00	1.2346	8.00	9.8765	38.29	37.00	38.13
41-45	9.00	11.1111			9.00	11.1111	42.33		
46-50	9.00	11.1111	1.00	1.2346	10.00	12.3457	47.11	48.00	47.20
51-55	14.00	17.2840	1.00	1.2346	15.00	18.5185	52.50	53.00	52.53
56-60	6.00	7.4074	2.00	2.4691	8.00	9.8765	58.00	59.00	58.25
nad 60	5.00	6.1728			5.00	6.1728	62.40		
Spolu	62.00	76.5400	14.00	17.2800	76.00	93.8300	44.92	29.56	41.51

Ku koncu roka 2018 firma vytvorila nové pracovné miesto, a to pracovník / pracovníčka práčovne z dôvodu zvýšenia efektívnosti o starostlivosť pacientov. Pri veľkom pohybe pacientov je potrebné časté menenie textilných produktov; materiálov, ktoré sú denne využívané v nemocnici či už priamo na izbách pacientov, v operačných sálach či ambulanciách.

V roku 2020 bolo vytvorené nové pracovné miesto pre recepčnú z dôvodu rozsiahlej rekonštrukcie nemocnice a vytvorením priestoru a možnosti zamestnať človeka usmerňujúceho pacientov, ktorí prichádzajú za zdravotnou starostlivosťou.

Organizačná štruktúra spoločnosti

Organizačná štruktúra spoločnosti je líniovo-štábná. Líňová organizačná štruktúra je jednoduchým typom organizačnej štruktúry, kde je dôsledne rešpektovaný princíp jedného nadriadeného na čele s primárom, ktorému priamo podliehajú všetci lekári a vrchná sestra. Vrchná sestra je priama nadriadená zdravotným sestrám, sanitárom a upratovačkám. Zdravotná sestra na ambulancii priamo podlieha lekárovi na ambulancii. Líňová štruktúra vyžaduje od vedúcich dokonalú znalosť riadených procesov. Grafické znázornenie organizačnej štruktúry spoločnosti je znázornené v nasledujúcom obrázku.

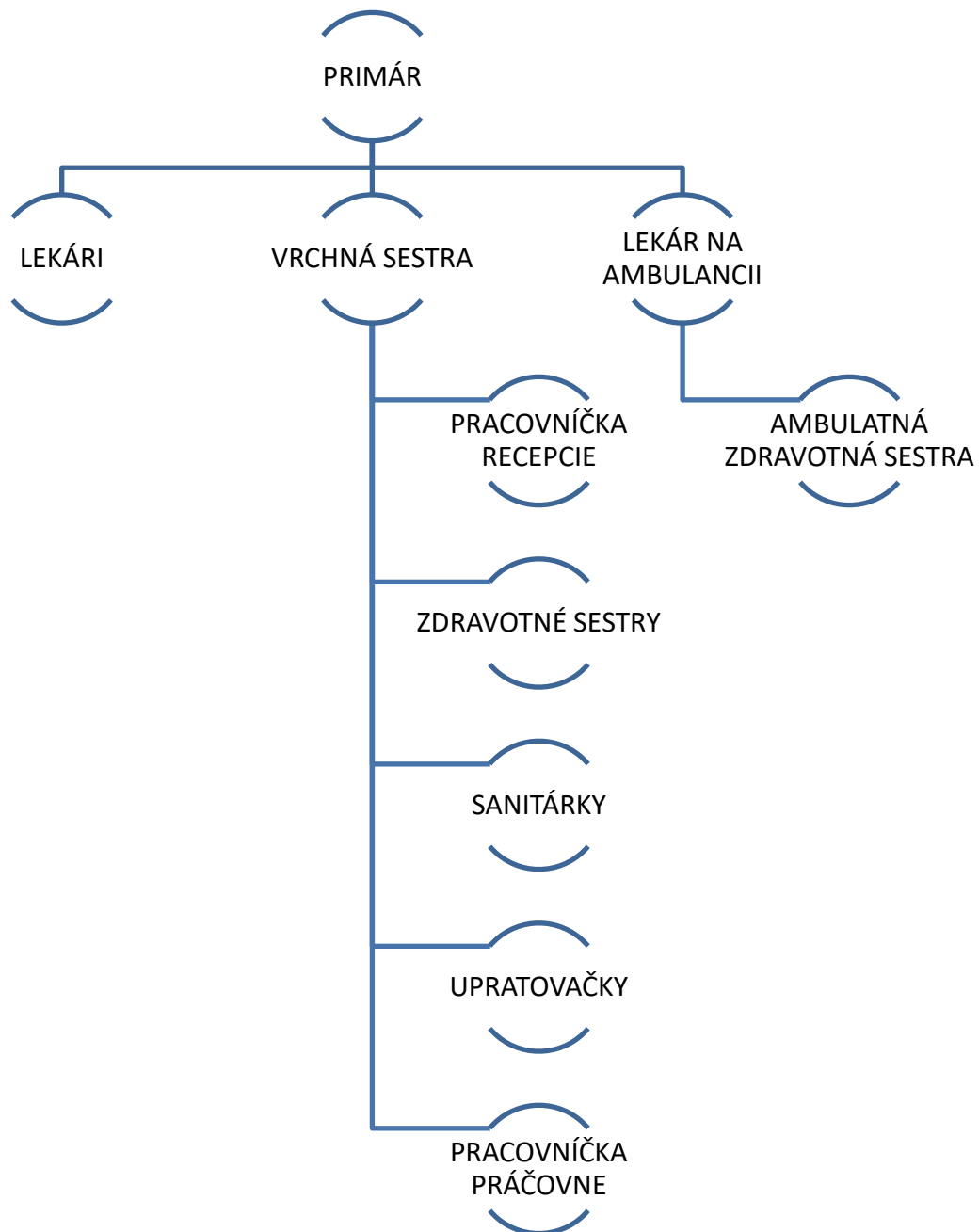

Organizačná štruktúra spoločnosti

IV. Hlavní odberatelia a dodávateľia spoločnosti

Odberatelia spoločnosti

Odberateľ je fyzická alebo právnická osoba, ktorá sa zaväzuje prevziať a preberá za odplatu určitý výrobok alebo viacero výrobkov, resp. prác od dodávateľa.

Spoločnosť, ktorej hlavným predmetom podnikania je poskytovanie zdravotnej starostlivosti, má troch hlavných odberateľov, ktorými sú zdravotné poisťovne. So všetkými troma zdravotnými poisťovňami má spoločnosť uzatvorenú zmluvu o poskytovaní zdravotnej starostlivosti. Svoje služby poskytuje pacientom nielen z Humenného ale z celého východného Slovenska. Vysoká odbornosť a vysoká kvalita služieb zabezpečuje záujem pacientov využívať služby ORL Humenné.

Tieto tri zdravotné poisťovne majú 95,26 % podiel na celkových tržbách.

Najvyšší podiel tržieb spoločnosti tvorí štátna zdravotná poisťovňa Všeobecná zdravotná poisťovňa, a.s., ktorá v roku 2024 tvorila 50,62 % podiel na celkových výnosoch spoločnosti. Dôvera zdravotná poisťovňa a.s. vytvorila 29,29 % podiel a Union zdravotná poisťovňa a.s. 15,35 % na celkových výnosoch spoločnosti. Ostatné príjmy spoločnosti a hotovostné príjmy pacientov sú v celkovom pomere k ostatným príjmom spoločnosti vo výške iba 4,74 %. Jedná sa prevažne o nadštandardné služby nemocnice, ktoré si priplácajú pacienti dobrovoľne.

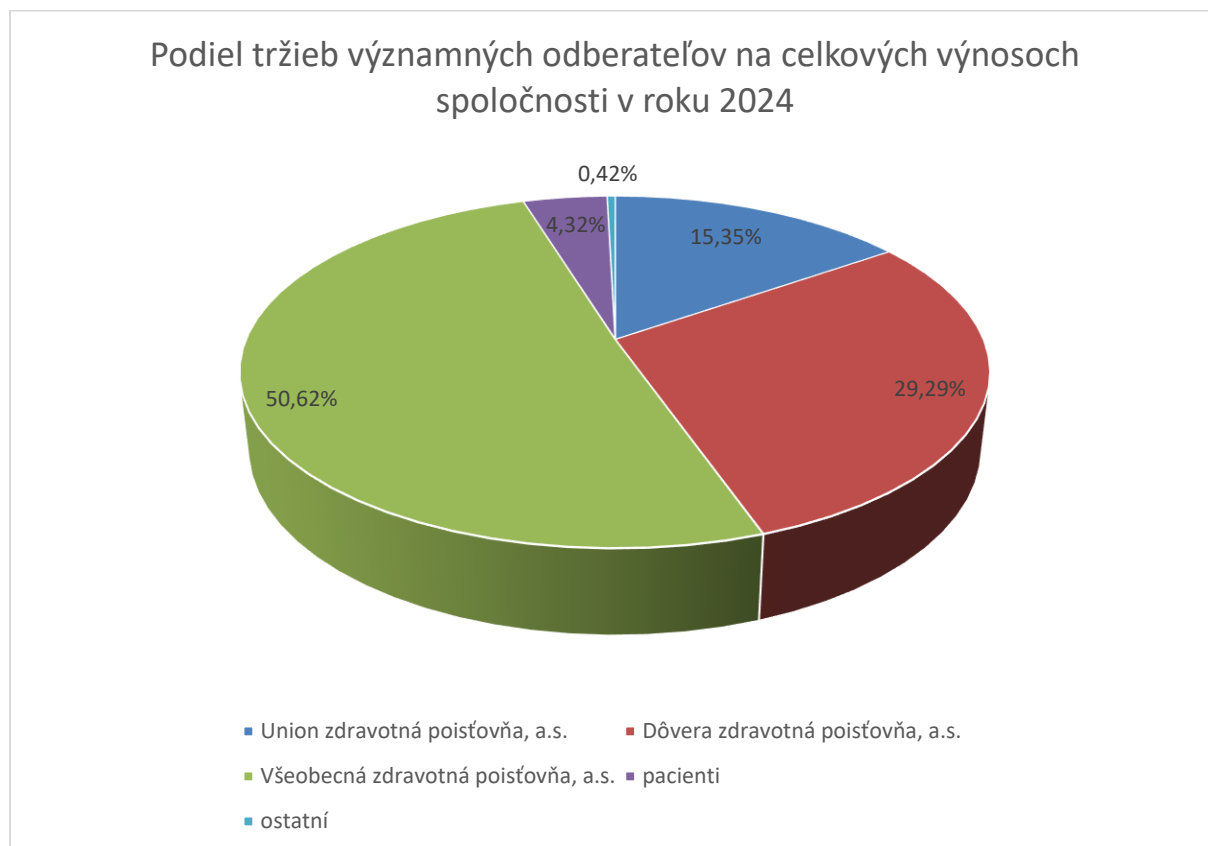

Odberateľ	Percentuálny podiel na celkových tržbách
Union zdravotná poisťovňa, a.s.	15,35%
Dôvera zdravotná poisťovňa, a.s.	29,29%
Všeobecná zdravotná poisťovňa, a.s.	50,62%
pacienti	4,32%
ostatní	0,42%

Dodávatelia spoločnosti

Dodávateľ je fyzická osoba alebo právnická osoba, ktorá má odberateľovi dodať, alebo mu dodáva za odplatu v dohodnutom čase alebo lehotách, určitý výrobok alebo službu.

Spoločnosť v priebehu roka 2024 využilo služby 235 dodávateľov. Poskytuje služby vo vysokej kvalite, zdravotná starostlivosť pacientov je na prvom mieste, čomu sa venuje a zdokonaľuje a keďže sa práve v tejto oblasti chce posúvať dopredu, mnoho činností zabezpečuje pomocou outsourcingu. Slovo outsourcing, vzniklo spojením slov OUTSIDE (vonkajší) a RESOURCE (zdroj). Termín sa všeobecne používa pre dlhodobý prevod oblasti určitej oblasti podniku na poskytovateľa vrátane prenesenia zodpovednosti. Pojem outsourcing predstavuje tiež využitie vonkajších zdrojov. Podstatou outsourcingu je vytiesňovanie či vyčleňovanie určitých podnikových činností z podniku a ich zabezpečenie u inej firmy - externého poskytovateľa.

Outsourcing je vo svete využívaný predovšetkým ako jeden z nástrojov strategického riadenia podniku, menovite ako nástroj optimalizácie spotreby podnikových zdrojov pri orientácii na základné strategické ciele podniku.

Nemocnica je vyhľadávanou v širokom okolí, preto sa snaží vkladať efektívne finančné prostriedky, aby kvalita služieb a spokojnosť pacientov boli na prvom mieste. Obchodní partneri sú vybraní na základe kvality a ceny ponúknutých služieb a produktov. Dôraz sa samozrejme kladie na lokálnosť, čiže miestnu dostupnosť, ktorá vychádza z praktických potrieb spoločnosti.

V sledovanom roku spoločnosť už mala dokončené investičné činnosti čo sa týka budovy, pokračovala už iba v údržbe starej časti budovy, aby pacienti mali z celkovej budovy dobrý pocit, lebo psychické zdravie a dobrá nálada pre zlepšenie celkového zdravotného stavu je veľmi kľúčová.

Najväčším dodávateľom v priebehu roka 2024 bol dodávateľ stravy Reštaurácia SLOVAKIA s.r.o., ktorý zabezpečuje hlavnú časť stravovania sa pacientov, zároveň je zazmluvnený aj pre stravu pre zamestnancov. Druhý najväčší dodávateľ MD-Bavaria Žilina, s.r.o. dodal osobné automobily. RADIX MEDICAL spol. s r.o. a ULTRAMED s.r.o. sú dlhoročným partnerom pre zdravotnícku techniku a materiál nemocnice, taktiež náhradné diely pre špecializované zdravotnícke prístroje.

Významní dodávateľia a ich podiel na celkových záväzkoch z obchodného styku

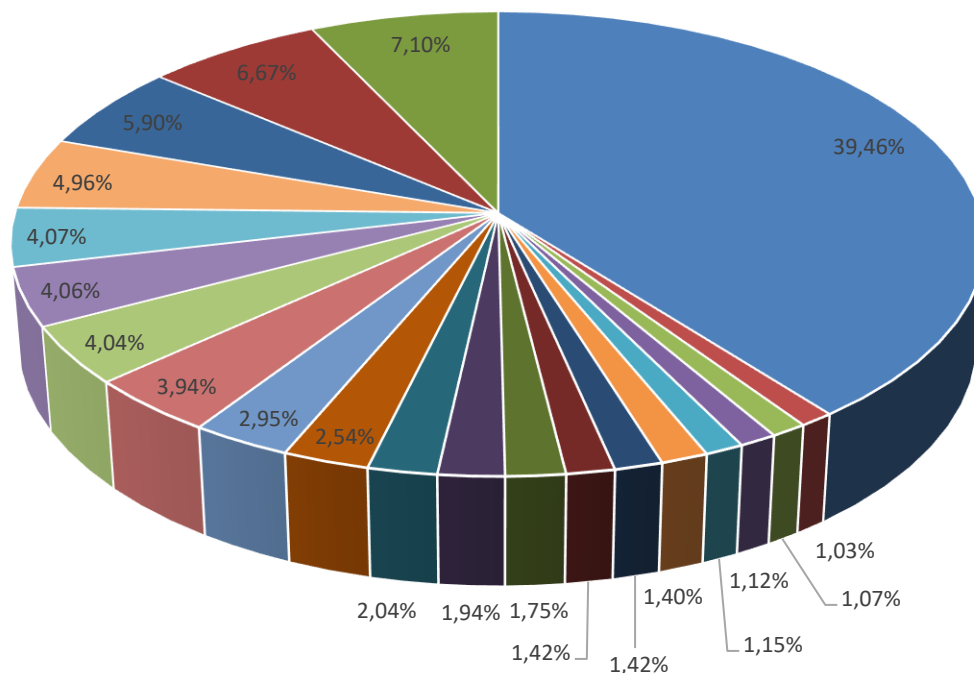

- Ostatní
- MUDr. Marián Kavečanský
- DISPOMED, s.r.o.
- Slovenský plynárenský priemysel, a.s.
- SOPOD s.r.o.
- ATOZ Košice, s.r.o.
- Východoslovenská energetika a.s.
- PHARMSTORE s.r.o.
- RADIX MEDICAL spol. s r. o.
- MS Construction Services, s.r.o.
- Reštaurácia SLOVAKIA s.r.o.
- ENDOSURGERY s. r. o.
- Urologické centrum, s.r.o.
- CHEIROS, s.r.o.
- EponaCom, s.r.o.
- Anna Jakobová
- PANEP s.r.o.
- Židzik Martin Nábytok TRIER
- ULTRAMED s.r.o.
- Michal Patarák - MP
- MD-Bavaria Žilina, s.r.o.

Doplňujúca tabuľka zobrazuje percentuálny podiel významných dodávateľov v priebehu roka 2024. Sú to prevažne základní dodávateľia potrebný pre dennodenný a bezproblémový chod nemocnice, ktorí dodávajú stravu, zdravotnícke pomôcky, lieky, energie, dôležité služby v oblasti informačných technológií, údržby či dokonca zdravotnícke výkony.

Dodávateľ	Percentuálny podiel
Ostatní	39,46%
Reštaurácia SLOVAKIA s.r.o.	7,10%
MD-Bavaria Žilina, s.r.o.	6,67%
MS Construction Services, s.r.o.	5,90%
Michal Patarák - MP	4,96%
RADIX MEDICAL spol. s r. o.	4,07%
ULTRAMED s.r.o.	4,06%
PHARMSTORE s.r.o.	4,04%
Židzik Martin Nábytok TRIER	3,94%
Východoslovenská energetika a.s.	2,95%
PANEP s.r.o.	2,54%
ATOZ Košice, s.r.o.	2,04%
Anna Jakabová	1,94%
SOPOD s.r.o.	1,75%
EponaCom, s.r.o.	1,42%
Slovenský plynárenský priemysel, a.s.	1,42%
CHEIROS, s.r.o.	1,40%
DISPOMED, s.r.o.	1,15%
Urologické centrum, s.r.o.	1,12%
MUDr. Marián Kavečanský	1,07%
ENDOSURGERY s. r. o.	1,03%

V. Vybrané ekonomické ukazovatele a finančná situácia v podniku

Analýza rentability

Rentabilita je výnosnosť, ziskovosť, rentabilnosť. Je to relatívne vyjadrenie výsledkov hospodárenia vo vzťahu k určitému základu.

Ukazovatele rentability (Profitability Ratios) patrí medzi pomerové ukazovatele, bývajú označované tiež ako ukazovatele návratnosti alebo výnosnosti. Táto skupina ukazovateľov dáva do pomeru zisk so zdrojmi. Zmyslom ukazovateľov rentability je vyhodnotiť úspešnosť dosahovaní cieľov organizácie pri zohľadnení vložených prostriedkov.

Ukazovatele vychádzajú zo základného vzťahu: Rentabilita = Zisk / Investovaný kapitál.

V praxi sa najčastejšie používajú nasledujúce ukazovatele:

- Rentabilita aktív (ROA - Return on Assets)
- Rentabilita investovaného kapitálu (ROCE - Return on Capital Employed)
- Rentabilita tržieb (ROS - Return on Sales)

- Rentabilita vlastného kapitálu (ROE - Return on Equity)

Niektoré významné ukazovatele rentability sú znázornené v nasledujúcej tabuľke.

Významné ukazovatele rentability za jednotlivé mesiace v roku 2024

Obdobie	Výnosnosť investícií (ROI)	Rentabilita vl. kap. (ROE)	Rentabilita cudzieho kap.	Rentabilita aktív (ROA)	Rentabilita tržieb	Rentabilita výnosov
31.01.2024	6,34	5,78	0,00	6,46	0,00	7,78
29.02.2024	17,80	17,24	0,00	17,90	0,00	11,44
31.03.2024	0,00	0,00	0,00	27,87	0,00	10,66
30.04.2024	0,00	0,00	0,00	39,09	0,00	13,08
31.05.2024	0,00	0,00	0,00	33,90	0,00	13,08
30.06.2024	0,00	0,00	0,00	35,79	0,00	12,56
31.07.2024	0,00	0,00	0,00	37,75	0,00	12,03
31.08.2024	0,00	0,00	0,00	42,43	0,00	12,20
30.09.2024	0,00	0,00	0,00	61,55	0,00	11,34
31.10.2024	727,73	0,00	723,18	87,28	0,00	11,36
30.11.2024	736,70	0,00	731,62	85,36	0,00	10,28
31.12.2024	723,71	0,00	718,09	102,90	0,00	9,11

Analýza likvidity

Likvidita je schopnosť úctovnej jednotky, podnikateľa alebo banky uhradiť splatné záväzky voči niekomu riadne a včas. Likvidita je ekonomický, presnejšie finančný termín, znamenajúci vlastnosť aktíva, vďaka ktorej je možné dané aktívum rýchlo predať bez významných pohybov jeho ceny a bez straty jeho hodnoty. Z tejto definície prirodzene vyplýva, že medzi najlikvidnejšie aktíva patria hotovostné či bezhotovostné peniaze. Práve preto sa peniaze používajú ako univerzálne platidlo, schopné prakticky okamžite uspokojiť potreby nákupu, predaja, splatenia dlhu či pôžičky. Napriek tomu môžu v prípade určitých extrémnych udalostí trpieť aj peňažné prostriedky nedostatkom likvidity.

V užšom slova zmysle je likvidita z pohľadu finančnej analýzy pomerový ukazovateľ, ktorý sa dá definovať ako momentálna schopnosť uhradiť splatné záväzky. Z hľadiska firmy potom býva považovaná za jej schopnosť získať prostriedky pre úhradu svojich záväzkov premenou jednotlivých zložiek majetku do hotovostnej formy pred splatnosťou záväzkov krytých týmito zložkami. Možno ju tak považovať za krátkodobú platobnú schopnosť firmy, čo sa prejavuje v tzv. analýze platobnej schopnosti a analýze zadĺženosti. Proces výmeny majetku za peňažné prostriedky s cieľom pokryť záväzky sa nazýva likvidácia.

Prehľad likvidity podniku podľa mesiacov a jednotlivých stupňov likvidity v roku 2024

Obdobie	1. stupňa	2. stupňa	3. stupňa
31.01.2024	489,99	493,82	493,82
29.02.2024	-42,95	-43,55	-43,55
31.03.2024	-3,77	-3,93	-3,93
30.04.2024	-4,28	-4,43	-4,43
31.05.2024	-5,95	-6,10	-6,10
30.06.2024	-5,93	-6,10	-6,10
31.07.2024	-5,74	-5,91	-5,91
31.08.2024	-5,47	-5,61	-5,61
30.09.2024	-5,37	-5,68	-5,68
31.10.2024	-2,24	-2,51	-2,51
30.11.2024	-2,06	-2,40	-2,40
31.12.2024	-1,71	-1,75	-1,75

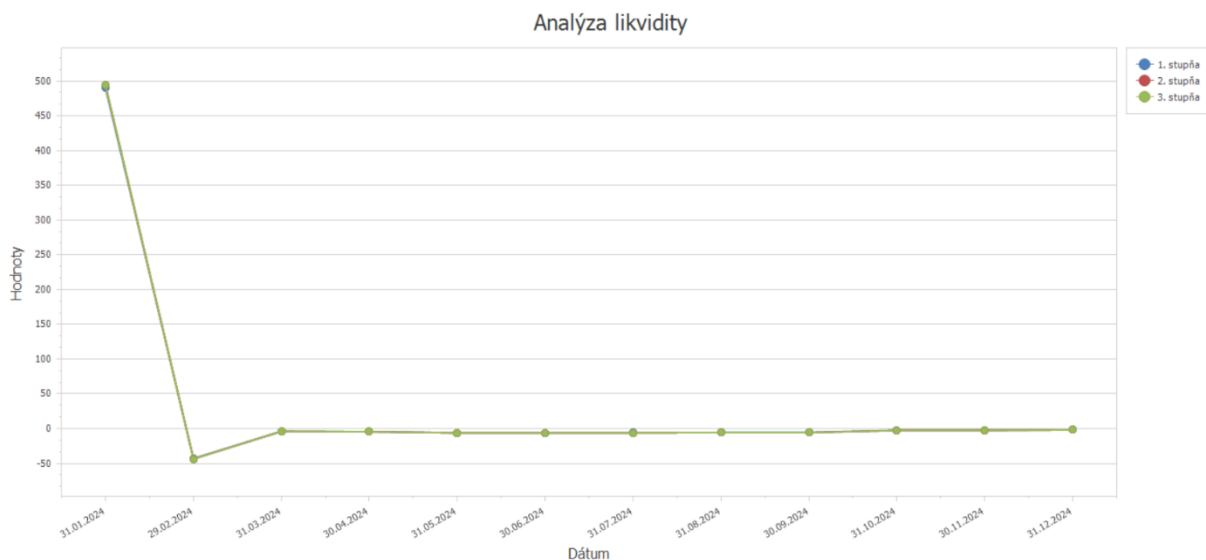

Dlhodobý majetok

Dlhodobý majetok alebo staršie aj dlhodobé aktíva je majetok, ktorého doba použiteľnosti, dohodnutá doba splatnosti alebo vyrovnania iným spôsobom pri vzniku účtovného prípadu je dlhšia ako jeden rok. Hmotným majetkom odpisovaným podľa zákona o dani z príjmov sú:

- ❖ samostatné hnutelné veci, prípadne súbory hnutelných vecí, ktoré majú samostatné technicko-ekonomické určenie, ktorých vstupná cena je vyššia ako 1 700 eur a prevádzkovo-technické funkcie dlhšie ako jeden rok,
- ❖ budovy a iné stavby
- ❖ pestovateľské celky trvalých porastov s dobou plodnosti dlhšou ako tri roky
- ❖ ovocné stromy vysádzané na súvislom pozemku s výmerou nad 0,25 ha v hustote najmenej 90 stromov na 1 ha,
- ❖ ovocné kríky vysádzané na súvislom pozemku s výmerou nad 0,25 ha v hustote najmenej 1000 kríkov na 1 ha,
- ❖ chmeľnice a vinice
- ❖ zvieratá uvedené v prílohe č. 1 zákona o dani z príjmov
- ❖ iný majetok definovaný v § 22 ods. 6 zákona o dani z príjmov, kde sa zaraďujú
- ❖ otváranky nových lomov, pieskovní, hlinísk, skládok odpadov, ak sa nezahrňujú do vstupnej ceny alebo zostatkovej ceny hmotného majetku,
- ❖ technické rekultivácie, ak osobitný predpis neustanovuje inak (zákon č. 44/1988 Zb. alebo zákon č. 223/2001 Z. z.)
- ❖ technické zhodnotenie nehnuteľnej kultúrnej pamiatky vyššie ako 1 700 eur
- ❖ technické zhodnotenie prenajatého majetku vyššie ako 1 700 eur vykonané a odpisované nájomcom
- ❖ technické zhodnotenie plne odpísaného hmotného majetku vyššie ako 1 700 eur

Spoločnosť ani v účtovnom roku 2024 neobstarala žiadny nehmotný majetok, stav nehmotného majetku je naďalej nula.

V sledovanom roku spoločnosť obstarala dlhodobý hmotný majetok, a to kúpou.

Ďalšími investíciami dôležitými pre spoločnosť majú formu zdravotníckych prístrojov, spoločnosť pravidelne investuje do moderných prístrojov, aby vo svojom odbore sa naďalej mohla zaradzovať k významným, vyhľadávaným a spoľahlivým lídrom v poskytovaní zdravotnej starostlivosti. Keďže došlo a dochádza k rozširovaniu nemocnice, k pribúdajúcej kapacite boli obstarané ďalšie zdravotnícke prístroje, ktoré sú potrebné k zariadeniu operačných sál, aby operačné sály boli zariadené špičkovu a spoločnosť bola konkurencie schopná vo svojom odbore.

Odpisový plán pre dlhodobý majetok – zdravotnícke prístroje obstarané v roku 2024

Názov	Výrobca	Rok výroby	Zaradený	Skupina	Typ daňového odpisu	KP
diagnostický mikroskop s LED osvetlením	ULTRAMED s.r.o.	2024	26.2.2024	II	Rovnomerný	32.5
výrobník ľadu IM-21CNE-HC	Ice makers s.r.o.	2024	29.2.2024	II	Rovnomerný	28.25.13
sedačka Urbino	Built-in s.r.o.	2024	25.3.2024	II	Rovnomerný	31.0
Samsung QE85Q80C	Elektro Maya s.r.o.	2024	28.3.2024	I	Rovnomerný	26.4
Siemens CT718L1B0 kávovar vstavaný	Elektro Maya s.r.o.	2024	5.4.2024	I	Rovnomerný	26.4
kreslo Royal 2ks	Built-in s.r.o.	2024	11.4.2024	II	Rovnomerný	31.0
3-dielny portál STELLAR LUX 2x	Alu Renostav s.r.o.	2024	13.5.2024	II	Rovnomerný	31.0
El, odsávací jednotka MEVACS M 38 MOD-1	Medist, s.r.o.	2024	14.5.2024	II	Rovnomerný	32.5
diagnostický audiometer, printer	CMI spol. s r.o.	2024	17.5.2024	II	Rovnomerný	32.5
kuchynská zostava, ostrov, obklady, kameň	Martin Židzik	2024	27.5.2024	II	Rovnomerný	31.0
Solárna zostava Solax X3-hybrid	múdrydom energo, s.r.o.	2024	6.6.2024	II	Rovnomerný	28.29
BOSCH CTL636EB6 vstavaný kávovar	Elektro Maya s.r.o.	2024	2.7.2024	I	Rovnomerný	26.4
Klimatizácia LG Artcool AC12BK	Rastislav Rada	2024	29.7.2024	II	Rovnomerný	27.9
Endoskop Storz	RADIX MEDICAL spol. s r.o.	2024	6.8.2024	II	Rovnomerný	32.5
Atypický nábytok ambulancia	Martin Židzik TRIER	2024	5.9.2024	II	Rovnomerný	31.0
Klimatizácia multisplit 3x2,6 W a 2x3,5kW	Klímasnina, s.r.o.	2024	10.9.2024	II	Rovnomerný	27.9
BMW M4 CS Coupe automobil	MD-Bavaria Žilina, s.r.o.	2024	8.10.2024	I	Rovnomerný	29.10.2
MAICO: Erosan DPOAE Screener s tlačiarňou	WS Audiology SK s.r.o.	2024	12.11.2024	II	Rovnomerný	32.5
mangel PRI 214 (EL STW AB) 400 V EU	Miele s.r.o.	2024	19.1.2024	II	Rovnomerný	27.9

Finančná situácia podniku

Spoločnosť využíva kontokorentný podnikateľský bankový účet vedený v Tatrabanke, a.s.

Kreditná karta od Tatrabanke a.s. je ďalší finančný produkt, ktorý je využívaný k bezproblémovému zabezpečeniu prevádzky nemocnice.

Prehľad krátkodobého finančného majetku k 31. decembru si môžete prezrieť v nasledujúcom prehľade.

Finančný majetok spoločnosti k 31.12.2024

Druh finančného majetku	suma v tis. €
Peniaze v pokladniciach v EUR	26,1
Peniaze na účte v banke v EUR	362,9

VI. Návrh na rozdelenie výsledku hospodárenia za rok 2024

Podľa účtovnej závierky za rok 2024 spoločnosť dosiahla výsledok hospodárenia zisk po zdanení vo výške 471 tis. €.

Účtovná závierka bola zostavená a zároveň schválená 17. 03. 2025 rozhodnutím jediného spoločníka v sídle spoločnosti. Spoločník rozhodol, že celý zisk roka 2024 sa preúčtuje na nerozdelený zisk minulých období. O ďalšom použití nerozdeleného zisku sa spoločník rozhodne neskôr.

VII. Majetok a záväzky

Spoločnosť v sledovanom roku zvýšila vlastné imanie spoločnosti z dôvodu vytvorenia čistého zisku. Základné imanie je na úrovni 6,6 k€, ostatné kapitálové fondy sú vo výške 200 k€. Špecializovaná nemocnica ORL bola vybudovaná a financovaná úverom v Tatrabanke. Nesplatená časť úveru k 31.12.2023 je vo výške 194 k€, z toho krátkodobá časť je 82 k€.

Vlastné imanie ORL HUMENNÉ, s.r.o.

(v tisíc €)

	ZI	ZRF	NZMN	NSMR	Ost. KF	VH	Celkom
Stav k 1. 1. 2024	6,6	0,7	2.337,4	0	200,0	575,1	3.119,8
Prídel do RF							0,0
Úhrady strát minulých období							0,0
Dividendy							0,0
Tantiémy							0,0
Výsledok hospodárenia						471,0	0,0
Stav k 31. 12. 2024	6,6	0,7	2.471,3	0	200,0	471,0	3.150,0

Kde:

- ZI – základné imanie,
- ZRF – zákonný rezervný fond,
- NZMR – nerozdelený zisk minulých rokov,

- NSMR – nerozdelená strata minulých rokov,
 Ost. KF - ostatné kapitálové fondy
 VH – výsledok hospodárenia.

Informácie o záväzkoch podľa lehoty splatnosti

Záväzky sú uhrádzané v lehote splatnosti, nedopatrením alebo pri nesúlade záväzkov môžu vzniknúť omeškania, ktoré sú riešené a hradené čo najskôr ako je možné. Spoločnosť sa snaží potvrdzovať dobré meno spoločnosti aj dobrou platobnou politikou.

III. Náklady a výnosy

Pridaná hodnota

Spoločnosť v sledovanom roku vytvorila pridanú hodnotu vo výške 2.395k€. Pridaná hodnota (Value Added) je zvýšenie hodnoty tovarov a služieb každým stupňom produkcie. Pridaná hodnota je počítaná ako rozdiel medzi príjmom spoločnosti z predaja a nákladov na obstaranie materiálu a služieb. Jednoducho povedané pridaná hodnota je tvorená zo zaplatených miezd, dosiahnutého zisku, odpisov a daní z produkcie.

		Čiastka v tis. €
Výnosy		5.339
z toho produkcia		0
Náklady		4.730
z toho	náklady na operatívny lízing	180
	náklady na sprostredkovanie zamestnancov agentúrami	0
	náklady na nákup palív, tepla a elektriny používaných ako palivo	89
Pridaná hodnota		3.714
Výsledok hospodárenia pred zdanením		616

Spoločnosť zaznamenáva z roka na rok zvyšujúci sa trend počtu výkonov za jednotlivé mesiace. V prvých rokoch fungovania bol prudký rast výkonov z mesiaca na mesiac a z roka na rok. V roku 2011

sa rast spomalil, v roku 2015 dokonca počet výkonov jemne klesol, v poslednom roku 2017 opäť výkony vzrástli. Od roka 2011 počet výkonov za mesiac neklesá pod úroveň 250. Ani v roku 2018 tak nebolo. V roku 2019 spoločnosť taktiež nepoľavila. V roku 2020 bohužiaľ zasiahol štátom vyhlásený výnimočný stav z dôvodu infekcie Covid-19. Z tohto dôvodu boli pozastavené operačné výkony a priemerný počet operovaných pacientov mesačne rapídne poklesol. Aj v roku 2021 úradoval Covid-19, ale opatrenia sa postupne uvoľňovali, niekedy sprísňovali. To má za dôsledok, že nemocnica nefungovala celý rok v plnom režime a kapacite, ako by bola schopná. Výkony oproti roku 2020 opäť poklesli.

Pracovisko má zavedený systém manažérstva kvality podľa normy STN EN ISO 9001:2016.

Porovnanie operácií JAS 2024 vs. 2023 vs. 2022

Operácie JAS 2023

Všeobecná chirurgia:

Počet operácií: 547

Plastická chirurgia:

Počet operácií: 441

Urológia:

Počet operácií: 214

Operácie JAS 2022

Všeobecná chirurgia:

Počet operácií: 454

Plastická chirurgia:

Počet operácií: 445

Urológia:

Počet operácií: 223

Operácie JAS 2024

Všeobecná chirurgia:

Počet operácií: 225

Plastická chirurgia:

Počet operácií: 597

Urológia:

Počet operácií: 305

Samoplatcovia: 188

Všeobecná a plastická chirurgia sa vykonávajú v našej nemocnici bežne popri otorinolaryngológii, urológia je novým prírastkom v jednoduchovej chirurgii na našom pracovisku.

V rámci jednoduchovej chirurgie v odbore urológia sa na našom pracovisku vykonávajú tieto zákroky:

- orchiektómia pre karcinóm prostaty
- resekcia kondylomat na penise
- odstránenie ureterálnej endoprotézy-JJ-stentu
- operácia fimózy-cirkumcizia zo zdravotných dôvodov
- divulzia uretry pri stenóze ženskej uretry
- resekcia spermatokély alebo cysty nadsemenníka
- operácia jednoduchej hydrokély u mužov
- frenuloplastika pre frenulum breve penis
- resekcia karunkuly uretry
- dilatácia striktúry uretry
- diagnostická cystoskopia /biopsia močového mechúra/

Počet operácii /operovaných pacientov /mesačne/

- R.2006:86
- R.2007:109
- R.2008:136
- R.2009:164
- R.2010:213
- R.2011:254
- R.2012:264
- R.2013:273
- R.2014:288
- R.2015:299
- R.2016:273
- R.2017:264
- R.2018:258
- R.2019:255
- R.2020:180
- R.2021:164
- R.2022:240
- R.2023:271
- R.2024:246

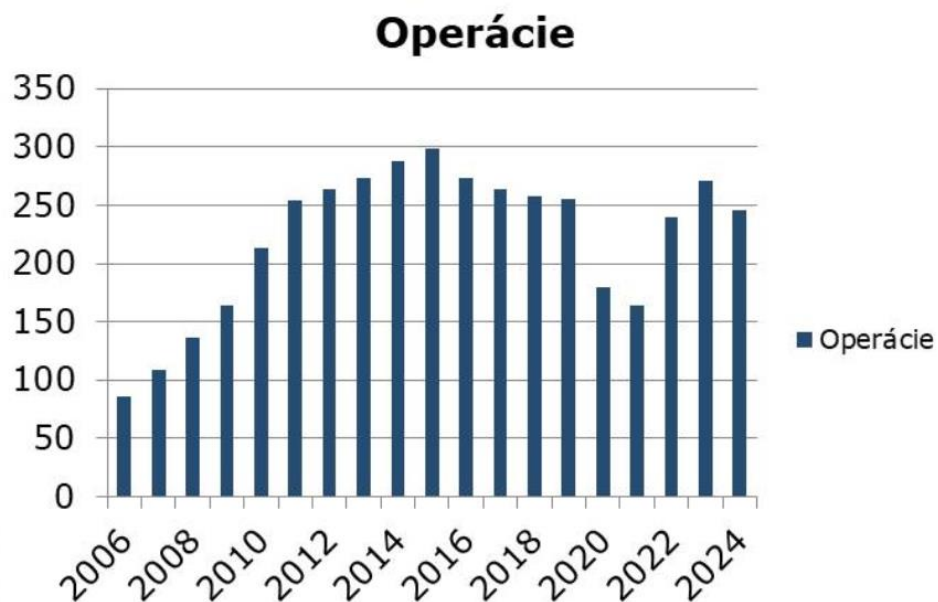

Operácie nosa a PND /rok 2024/

- Septoplastiky:419
- Septorhinoplastiky:28
- FESS:408
- Turbinoplastiky:618
- Plastika perforácie nosovej priehradky:2

Operácie ucha /rok 2024/

- Rekonštrukčné operácie stredného ucha:64
 - Stapedoplastiky:24
 - Sanačné výkony na strednom uchu:18
 - Aurikuloplastiky:13
 - Vyšetrenie sluchu u detí v celkovej anestézii /BERA/:15
-

Operácie hltana/rok 2024/

- Endoskopické adenotomie:1287
 - Tonzilektomie:439
 - Tonzilotomie:358
 - Uvulopalatoplastiky:3
 - Tonzilektomia pri paratonzilárnom abscese:62
 - Frenulotomie:19
-

Operácie hrtana a priedušnice /rok 2024/

- Endolaryngické výkony:219
- Tracheotomie:14
- Panendoskopie:157

Iné operácie /rok 2024/

- Štítne žľazy:191
- Exstirpácia adenomu príštítného telieska:21
- Slinné žľazy:36
- Exstirpácie tumorov krku:34
- Blokovaná krčná disekcia:15
- Cervikotomie:7

Náklady spoločnosti

Osobné náklady tvorili a stále tvoria najväčšiu časť vynaložených nákladov spoločnosti, pretože spoločník si uvedomuje dôležitosť ľudského faktora a jeho adekvátne ohodnotenie. Osobné náklady sú tvorené hrubými mzdami a ostatnými osobnými nákladmi, ktorými sú odvody na sociálne a zdravotné zabezpečenie zamestnancov. Hrubé mzdy vzrástli z dôvodu zvýšenia počtu zamestnancov a z dôvodu inflácie, kvôli ktorej sú zamestnancom pravidelne zvyšované mzdy. Rast zamestnancov a k nim nadväzujúce mzdové náklady majú rastovú tendenciu. Napomáhajú aj tomu štátne opatrenia, zvyšovanie minimálnej mzdy a minimálne mzdové nároky zdravotníckych pracovníkov. Mzdové náklady vedú v rebríčku nákladov z dôvodu predmetu podnikania spoločnosti, a to sú ponúkané služby, ktoré sú realizované ľuďmi. Už od prvého kontaktu sú pacienti sprevádzaní personálom ORL.

Spotrebované nákupy sú druhou najväčšou skupinou nákladov v priebehu roka. ORL Humenné, s.r.o. ročne poskytne zdravotnú starostlivosť veľkému počtu pacientov a snaží sa svojim profesionálnym a pedantným prístupom odvádzať kvalitnú prácu, liečiť pacientov a zvyšovať im kvalitu života. Bez potrebného materiálneho zabezpečenia by mzdové náklady neboli dostatočné pre efektívny výkon. V tejto skupine nákladov sú zahrnuté všetky potrebné hmotné materiály, ako napríklad zdravotnícky materiál, ostatný materiál súvisiaci so zdravotníckym zariadením, zdravotnícke pomôcky, drobný dlhodobý majetok, lieky, strava pacientov, kancelárske potreby, pohonné hmoty a pod.

Tretou najväčšou skupinou nákladov sú prijaté služby. Spoločnosť sa primárne zameriava na poskytovanie zdravotnej starostlivosti vo vysokej kvalite obzvlášť v oblasti ORL, pričom využíva vo veľkej miere outsourcing služieb na zabezpečenie základných činností chodu spoločnosti, výška nákladov sa teda odzrkadlila práve v tejto skupine. Outsourcing je zabezpečovanie finančne aj inak náročných činností pre podnik prostredníctvom externých dodávateľov.

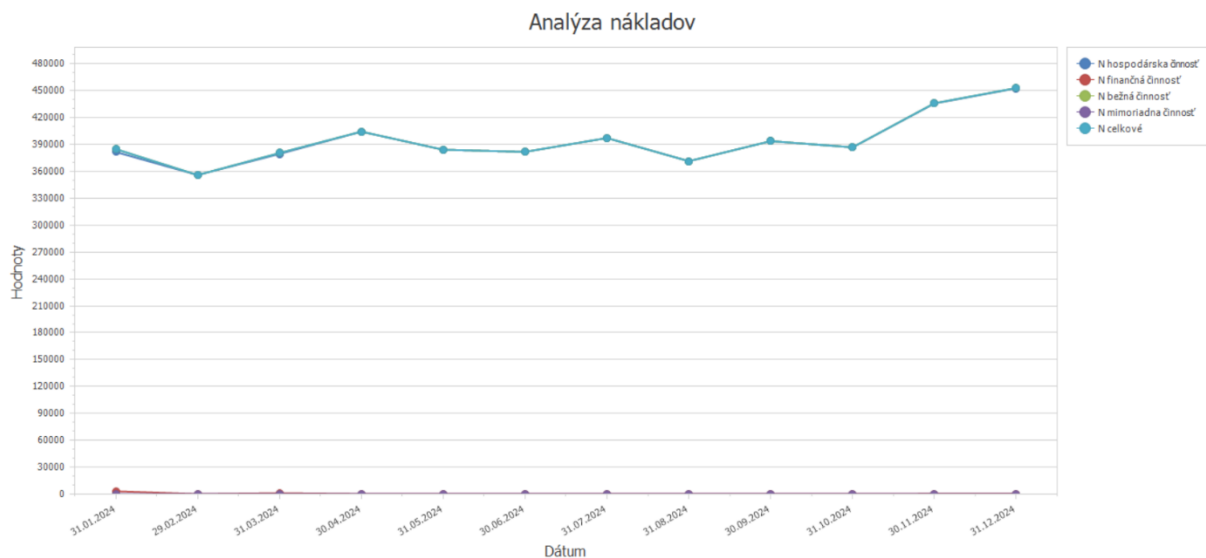

Na chvoste nákladov sú Finančné náklady, Dane a poplatky, Iné náklady na hospodársku činnosť a Daň z príjmov a prevodové účty.

Účtovná skupina nákladov	% podiel na celkových nákladoch 2021	% podiel na celkových nákladoch 2022	% podiel na celkových nákladoch 2023
50 - Spotrebované nákupy	18,36%	21,67%	18,93%
51 - Služby	13,58%	17,85%	16,47%
52 - Osobné náklady	53,62%	50,39%	53,37%
53 - Dane a poplatky	0,12%	0,04%	0,06%
54 - Iné náklady na hospodársku činnosť	4,00%	1,41%	1,37%
55 - Odpisy a opravné položky k DM	7,11%	6,26%	5,56%
56 - Finančné náklady	0,64%	0,37%	0,46%
59 - Daň z príjmov a prevodové účty	2,57%	2,01%	3,79%

Pre lepšiu predstavu percentuálneho podielu nákladov podľa účtovných skupín na celkových nákladoch je znázornený v nasledujúcom grafe, podľa ktorého je zrejmé, že najvyššie náklady sú v účtovnej skupine 52 – Osobné náklady. Osobné náklady pozostávajú zo Mzdových nákladov a k nim sú pridružené Zákonné sociálne náklady.

% podiel nákladov podľa účtovných skupín na celkových nákladoch v roku 2024

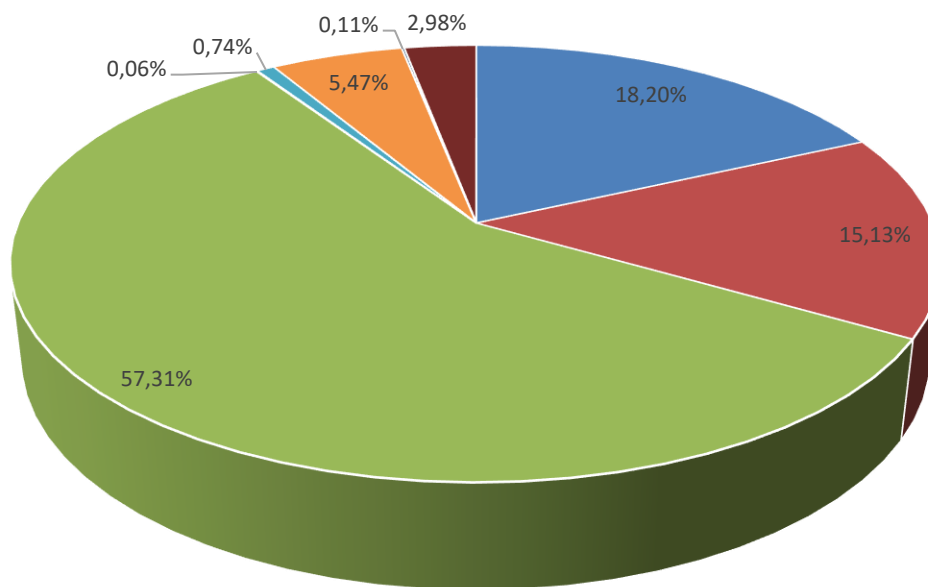

- 50 - Spotrebované nákupy
- 51 - Služby
- 52 - Osobné náklady
- 53 - Dane a poplatky
- 54 - Iné náklady na hospodársku činnosť
- 55 - Odpisy a opravné položky k DM
- 56 - Finančné náklady
- 59 - Daň z príjmov a prevodové účty

Náklady sa vo všeobecnosti vymedzujú ako vynaloženie ekonomických zdrojov podniku na určitý výkon, výsledok aktivity, od ktorého sa očakáva ekonomický efekt. Inými slovami, ide o v peniazoch vyjadrenú účelnú spotrebu výrobných faktorov súvisiacich s výrobnou činnosťou v podniku.

Náklady predstavujú peňažné ocenenie spotreby podnikových výrobných faktorov vynaložených podnikom na jeho výkony a ostatné účelovo vynaložené náklady spojené s jeho činnosťou.

Tento pohľad na výšku nákladov v absolútnej hodnote upriamuje pozornosť na najvyššiu položku nákladov, ktorou sú osobné náklady. Začiatkom roka sa prijali zamestnanci, ktorých pracovné miesta boli vytvorené a plánované rozšírením nemocnice.

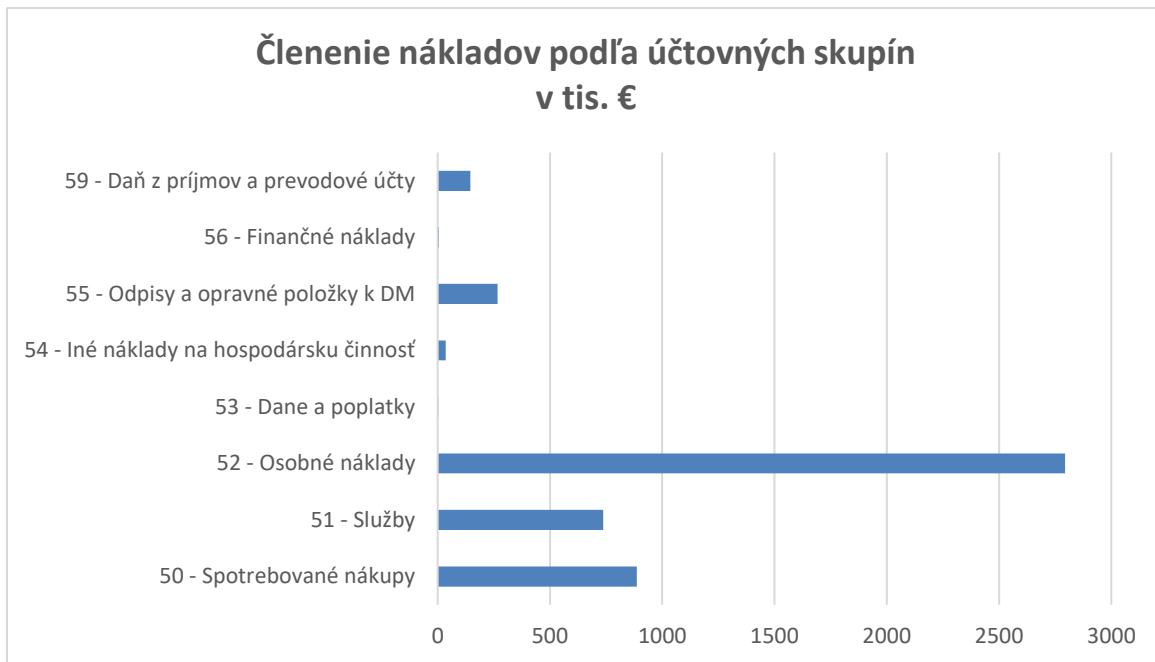

Výnosy spoločnosti

Podľa zákona o účtovníctve výnosom je zvýšenie ekonomických úžitkov účtovnej jednotky v účtovnom období, ktoré sa dá spoľahlivo oceniť.

Spoločnosť je poskytovateľom zdravotnej starostlivosti, preto 93,69 % z celkových výnosov ORL Humenné dosiahla za vlastné výkony, a to poskytovanie zdravotnej starostlivosti; tržby z predaja služieb. Spoločnosť má zazmluvnené vzťahy so všetkými tromi zdravotnými poisťovňami na Slovensku, a to Dôvera zdravotná poisťovňa, Všeobecná zdravotná poisťovňa a Union zdravotná poisťovňa. Z celkového objemu tržieb bolo až 90,59 % fakturované zdravotným poisťovňam. 3,10 % tržieb boli hotovostné príjmy prijaté od pacientov za služby nad rámec zdravotnej starostlivosti poskytovanej v rámci verejného zdravotného poistenia. V tomto roku 2021 došlo k zníženiu podielu príjmov za vlastné výkony z dôvodu pokračovania a vrcholenia celosvetovej pandémie COVID-19. Z tohto dôvodu štáty boli nútené prijímať nepopulárne opatrenia vo forme rôznych obmedzení, ktoré mali dopad na príjmy spoločnosti aj v roku 2021, pričom nemohla využiť zvýšenie kapacity, ktorú si vybuodovala rozšírením nemocnice, prijaté protipandemické opatrenia a ich vplyv poznačili činnosť aj tejto našej nemocnice.

Časť výnosov spoločnosti tvorila dotácia na zamestnancov pri poklese tržieb spoločnosti, aby bola kompenzovaná aspoň časť výpadku príjmov. Zároveň spoločnosť prijala dotáciu od Ministerstva zdravotníctva Slovenskej republiky ako odmenu pre pracovníkov v I. línii.

Ďalším mimoriadnym príjmom bol príjem za odpredaj dlhodobého majetku, konkrétne motorové vozidlá.

Technické vybavenie nemocnice a taktiež personálne vybavenie nemocnice je základom pre stúpajúci trend vykonaných operácií v zariadení. Spoločnosť spolupracuje s výbornými chirurgami nielen z Humenného, ale aj okolia, odborníci dochádzajú napr. z Košíc. Moderné zariadenie operačnej sály

a špičkoví odborníci zabezpečujú záujem o výkony v našom zdravotníckom zariadení. Spoločnosť pravidelne pracuje aj na rozširovaní spolupráce s rôznymi špičkovými lekármi, ktorí sú rôzneho zamerania.

Prístavba spoločnosti bola koncom roka 2019 úspešne skolaudovaná, začiatkom roka 2020 sa pokračovalo zariaďovaním, aby sa zvýšila kapacita, ktorou chce doceliť vyšší počet pacientov vyžadujúcich lekársku starostlivosť a tým aj zvýšenie celkových príjmov.

Spoločnosť sa pravidelne dostáva na popredné miesta rôznych prieskumov spokojnosti pacientov. Tak tomu nebolo inak ani v roku 2019, kedy špecializovaná nemocnica opäť potvrdila svoj profesionálny prístup a vysoký štandard služieb ponúkaných vo svojom zariadení a opäť sa dostala do rebríčkov spokojnosti do vedúcich pozícií. V roku 2020 nastal útlm z dôvodu protipandemických opatrení. Aj v roku 2021 činnosť spoločnosti bola poznačená prebiehajúcou pandémiou a opatreniami prijatými štátom na zmiernenie jej následkov.

Hlavné služby v oblasti zdravotnej starostlivosti, ktoré sú poskytované spoločnosťou:

- ❖ endoskopická adenotómia: odstránenie zväčšenej nosohltanovej mandle štandardne v celkovej anestéze, za použitia endoskopической techniky
- ❖ tonzilektómia: operačné odstránenie podnebných mandlí v lokálnej alebo celkovej anestéze - pri operácii štandardne využívame plazmatický nôž
- ❖ tonzilotómia: operačné zmenšenie podnebných mandlí u detí – pri operácii štandardne využívame diodový laser
- ❖ uvulopalatoplastika: operačný zákrok na zmiernenie resp. odstránenie chrápania za štandardného použitia diodového lasera
- ❖ odstraňovanie zhubných aj nezhubných nádorov dutiny ústnej, jazyka, mandlí
- ❖ laryngomikrochirurgické zákroky na hlasivkách
- ❖ septoplastika: operácia nosovej priehradky
- ❖ septorhinoplastika: korektívna operácia vonkajšieho nosa (na priamu platbu pacientom)
- ❖ funkčná endoskopická chirurgia: endoskopické operácie prínosových dutín a nosovej dutiny
- ❖ aurikuloplastika: korektívna operácia odstavajúcich ušnic (na priamu platbu pacientom).
- ❖ operácie vonkajšieho zvukovodu: nádory, exostózy
- ❖ operácie na strednom uchu: sanačné operácie, plastika blany bubienka, rekonštrukčné operácie na sluchových kostičkách, vrátane výkonov na strmienku, inzercia ventilačných trubičiek
- ❖ výkony na krku: exstirpácie lymfatických uzlín, mediálnej a laterálnej krčnej cysty, vrátane náročných onkologických operácií – blokované krčné disekcie
- ❖ odstraňovanie zhubných aj nezhubných nádorov kože tváre a krku v spolupráci s plastickým chirurgom
- ❖ operácie štítnych žliaz: za štandardného použitia monitoringu zvrätneho nervu a elektrokoagulačnej jednotky BiClamp
- ❖ operácie slinných žliaz: exstirpácia príušnej slinnej žľazy za štandardného použitia monitoringu tvárového nervu, exstirpácia podsánkovej slinnej žľazy, exstirpácia slinných kameňov, operačné riešenie ranuly podjazykovej slinnej žľazy,

- ❖ endoskopické vyšetrenie nosovej dutiny, prínosových dutín, hltana, hrtana, pažeráka, priedušnice a priedušiek (ezofagoskopia, bronchoskopia) v prípade potreby aj s extrakciou cudzích telies.

Okrem hlavných činností vykonáva aj iné činnosti spadajúce do kategórie chirurgia a taktiež plastická chirurgia, no najnovšie aj jednodňová chirurgia v odbore urológia.

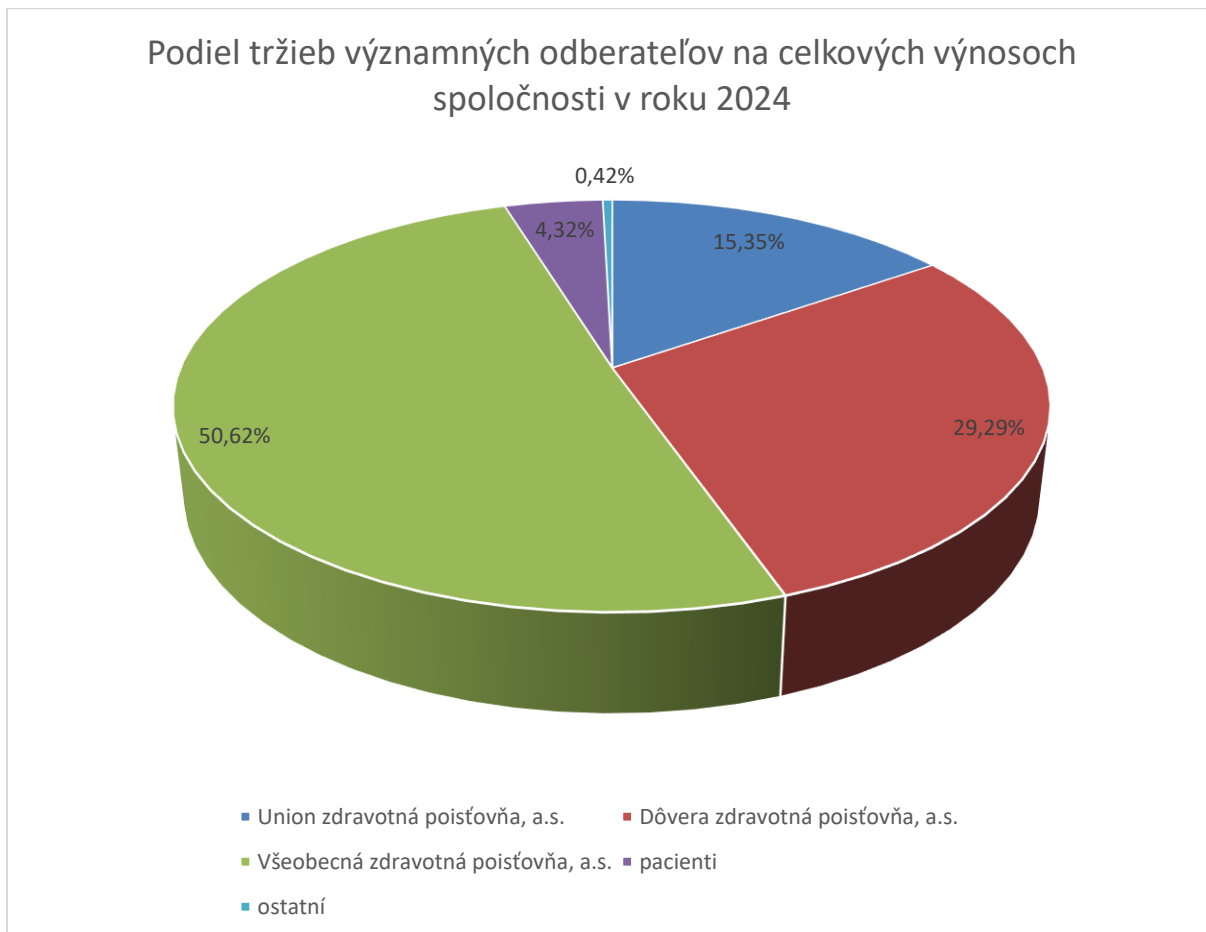

IX. Štruktúra odbytu

Spoločnosť poskytuje služby pre domáci trh, v sledovanom roku neboli realizované služby mimo tuzemska.

Štruktúra odbytu spoločnosti

Trh	Odbyt v tis. €
Rok 2024	
Domáci trh	5.338,9 €
SPOLU	5.338,9 €

Spádovou oblasťou odbytu je Humenné a blízke okolie. Vhodným marketingom a dobrým menom spoločnosť získava záujem pacientov aj mimo spádovej oblasti. Vývoj ošetrovaných pacientov mimo okresu Humenné je znázornená v nasledujúcom grafe a tabuľke.

Nadregionálnosť/pacienti mimo spádovej oblasti/

- R.2006:4,1%
- R.2007:13,55%
- R.2008:24,32%
- R.2009:41,51%
- R.2010:50,15%
- R.2011:54,57%
- R.2012:55,45%
- R.2013:56,43%
- R.2014:52,34%
- R.2015:55,23%
- R.2016:54,83%
- R.2017:57,24%
- R.2018:49,37%
- R.2019:63,31%
- R.2020:59,81%
- R.2021:55,63%
- R.2022:61,08%
- R.2023:61,76%
- R.2024:61,66%

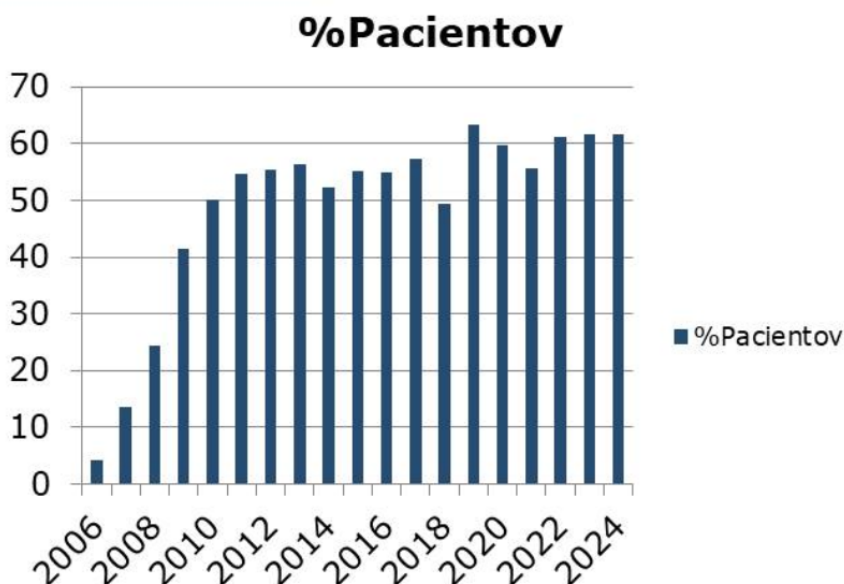

X. Ukazovatele cash-flow

Cash-flow, inak povedané peňažné toky, sú rozdielom bežných príjmov a bežných výdavkov spoločnosti za určité obdobie. Cash-flow si spoločnosť starostlivo a pozorne plánuje. Mesačne vynakladá finančné prostriedky na svoju bežnú činnosť, akými sú mzdové náklady, materiál, lieky či iné činnosti a služby dôležité pre správny chod nemocnice. K pravidelným mesačným výdavkom patrí aj splátka dlhodobého úveru, ktorý bol využitý k výstavbe zdravotníckeho zariadenia. Termíny splatností sú v rozmedzí maximálne do 30 dní.

Príjmy spoločnosti sú v prevažnej miere z poskytnutia zdravotnej starostlivosti na základe zmlúv so zdravotnými poisťovňami, a to sú zmluvy o poskytnutí zdravotnej starostlivosti. Lehota splatnosti faktúr je 30 dní, k oneskoreniu dochádza v minimálnej miere, do 7 dní. Tento rok príjmy zo zdravotných poisťovní tvorili 93,9 % podiel všetkých príjmov spoločnosti. Dôvod poklesu príjmov k ostatným príjmom oproti minulým rokom je fakt, že spoločnosť mala obmedzenú činnosť z dôvodu mimoriadnych opatrení a tým pádom nemohla vykonávať zdravotnú starostlivosť v takom rozsahu, v akom mala v pláne. Štát kompenzoval časť strateného príjmu.

Ukazovatele cash-flow

Ukazovateľ	31.12.2014 (v tis. €)	31.12.2015 (v tis. €)	31.12.2016 (v tis. €)	31.12.2017 (v tis. €)	31.12.2018 (v tis. €)	31.12.2019 (v tis. €)	31.12.2020 (v tis. €)	31.12.2021 (v tis. €)	31.12.2022 (v tis. €)	31.12.2023 (v tis. €)	31.12.2024 (v tis. €)
Čisté zvýšenie (+) alebo zníženie(-) peňažných tokov	103	449	192	793	862	-169	-566	-128	-106	-45	-399
Čisté peňažné toky z prevádzkovej činnosti	364	662	1 329	1 353	702	591	-10	282	192	639	575
Čisté peňažné toky z investičnej činnosti	-132	-213	-145	380	160	-1111	-827	-49	-39	-355	-421
Čisté finančné toky z finančnej činnosti	-129	0	-991	-940	0	351	271	-361	-259	-329	-553

V spoločnosti v sledovanom roku nastalo čisté zníženie peňažných tokov. Zníženie peňažných tokov majú na svedomí čisté peňažné toky z finančnej činnosti z dôvodu mimoriadnej splátky úveru pre poníženie zadĺženosti firmy. Oproti minulému roku spoločnosť znížila výdavky do investičnej činnosti.

Grafické znázornenie peňažných tokov vo firme v období od 1.1.2014 - 31.12.2024 v tis.€

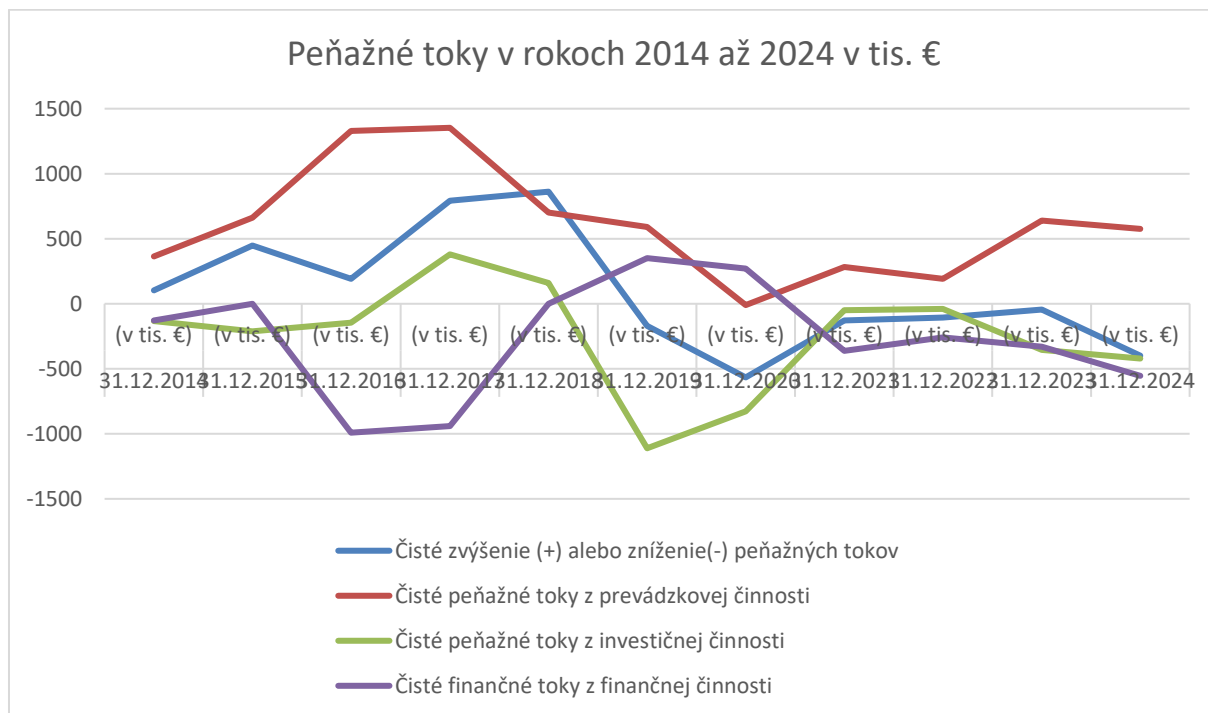

XI. Účtovná závierka

Súčasťou daňového priznania za rok 2024 bola účtovná závierka pozostávajúca z častí Účtovná závierka podnikateľov v podvojnóm účtovníctve, ktorej časti tvorili jednotlivé výkazy ako Súvaha, Výkaz ziskov a strát, Poznámky a ďalšou prílohou daňového priznania bol i prehľad Cash-flow. Daňové priznanie spolu s účtovnou závierkou boli zhotovené a zároveň schválené jediným spoločníkom spoločnosti **dňa 17. 3. 2025 bez výhrad.**

XII. Záver

Spoločnosť ORL Humenné, s.r.o. ; špecializovaná nemocnica v odbore otorinolaryngológia; plánuje pokračovať vo svojej činnosti aj naďalej. Jej cieľom je byť lídrom na východnom Slovensku v poskytovaní služieb v odbore ORL a taktiež v jednodňovej chirurgii. Do svojich služieb vkladá maximálne úsilie, profesionalitu, ľudský prístup, ktorých výsledkom má byť spokojný a zdravý človek, ktorí vie, že ak bude v budúcnosti potrebovať on alebo jeho známi či rodinní príslušníci zdravotnú starostlivosť, .rád sa obráti na našu spoločnosť.

XII. Galéria

Špecializovaná nemocnica ORL Humenné, s.r.o., Nemocničná 29, budova pred prístavbou



Špecializovaná nemocnica ORL Humenné, s.r.o., Nemocničná 29, budova po rekonštrukcii a prístavbe



ORL ambulancia na Nemocničnej 29

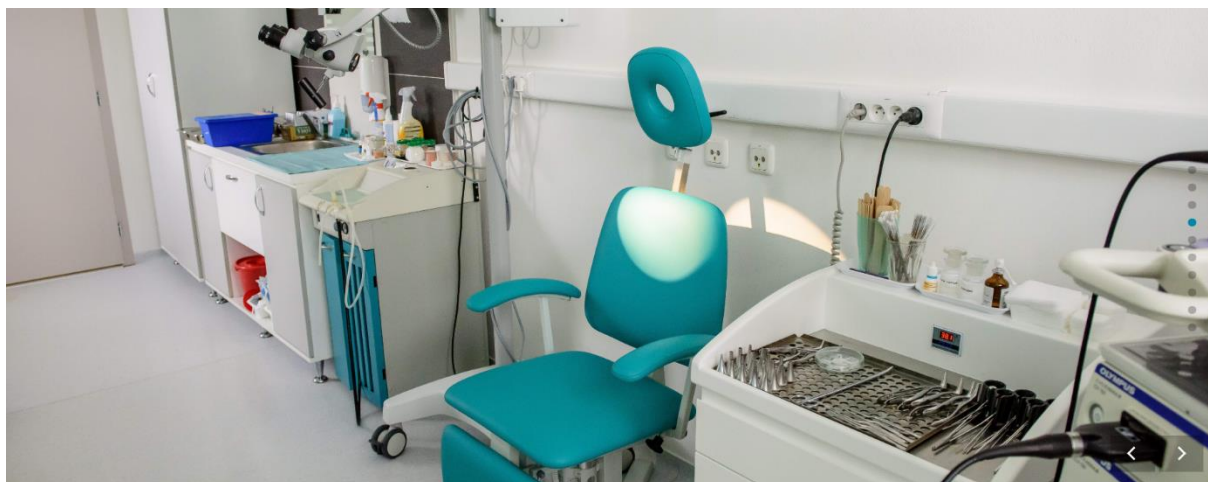

Operačná sála špecializovanej nemocnice ORL s moderným vybavením



Operačná sála špecializovanej nemocnice ORL s moderným vybavením

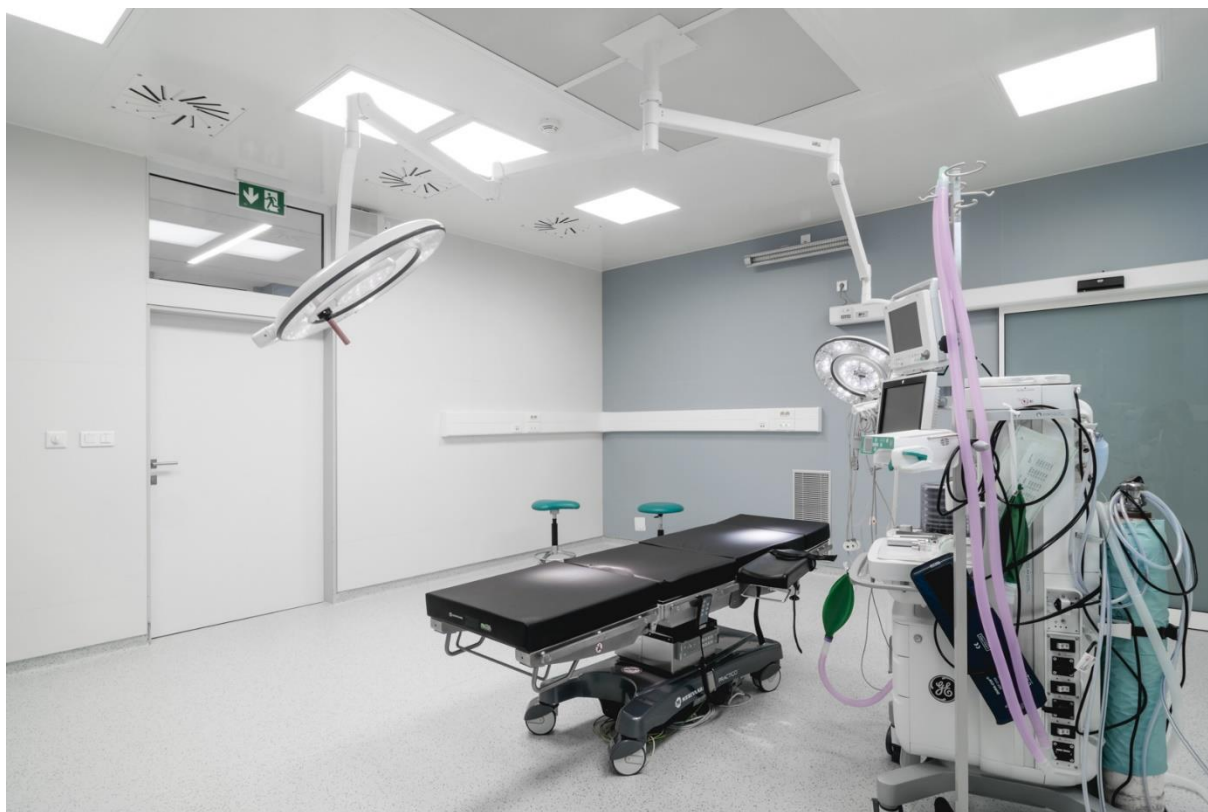

Izba pre pacientov - nadštandard





Izba pre pacientov – štandard



