

# SYNOT

## VÝROČNÁ SPRÁVA

SYNOT GASTRO SLOVAKIA s.r.o.



20  
24



# Úvod

Spoločnosť SYNOT GASTRO SLOVAKIA, s.r.o. plne dbá na transparentnosť svojho podnikania.

Spracovaním a zverejnením tejto výročnej správy tak plní nielen požiadavku zákona č. 563/1991 Zb. O účtovníctve, ale zároveň chce ucelene, vyvážene a komplexne informovať o vývoji výkonnosti, činnosti a súčasnom hospodárskom postavení v roku 2024.

Súčasťou výročnej správy je priložená správa audítora, účtovná závierka, príloha účtovnej závierky a správa o vzťahoch medzi prepojenými osobami.

**Výročná správa bola zostavená 30. 5. 2025.**

# Identifikácia firmy

SYNOT GASTRO SLOVAKIA, s.r.o.

<b>Datum vzniku a zápisu</b>	25. októbra 2006
<b>Spisová značka</b>	Okresný súd v Trenčíne, oddiel s.r.o., vložka 17175/R
<b>Obchodný názov</b>	SYNOT GASTRO SLOVAKIA s.r.o.
<b>Sídlo</b>	Gen. M.R. Štefánika 2
<b>IČO</b>	36 690 805
<b>Právna forma</b>	spoločnosť s ručením obmedzeným

## Predmet podnikania

- ubytovacie služby v ubytovacích zariadeniach s prevádzkovaním pohostinských činností v týchto zariadeniach
- prevádzkovanie parkoviska
- prevádzkovanie sauny
- reklamná, inzertná a propagačná činnosť
- prenájom nehnuteľností spojený s poskytovaním iných než základných služieb spojených s prenájomom
- dodávka jedál a príprava hostín u zákazníka
- poradenská a konzultačná činnosť v oblasti obchodu a reklamy
- prenájom inventáru pre gastronomické účely
- poradenská a školiaca činnosť v hotelovej a reštauračnej oblasti
- organizovanie kultúrnych, spoločenských a športových podujatí
- zmenárne - nákup peňažných prostriedkov v cudzej mene za slovenskú menu v hotovosti
- poskytovanie služieb rýchleho občerstvenia v spojení s predajom na priamu konzumáciu
- čistiace a upratovacie služby
- prevádzkovanie športových zariadení
- prevádzkovanie zariadení slúžiacich na regeneráciu a rekondíciu
- masérske služby
- vedenie účtovníctva



**Štatutárni zástupcovia:**

Ing. Erik Donko  
Kvetná 702/20  
Rajecké Teplice 013 13  
Slovenská republika  
Deň vzniku funkcie: 17. 5. 2021  
Konateľ

Ing. Kvetoslava Klčovská  
Verbířska 1708  
Uherské Hradiště 686 01  
Česká republika  
Deň vzniku funkcie: 17.5. 2021  
Konateľ

Mgr. Jana Donková  
Kvetná 702/20  
Rajecké Teplice 013 13  
Slovenská republika  
Deň vzniku funkcie: 1. 2. 2019  
Konateľ

## Popis činnosti spoločnosti na Slovensku

Spoločnosť SYNOT GASTRO SLOVAKIA, s.r.o. predovšetkým rozvíja aktivity v oblasti cestovného ruchu a gastronómie. Poskytuje ubytovacie, stravovacie služby, konferenčné, wellness a voľnočasové aktivity. Spoločnosť prevádzkuje Hotel Elizabeth v Trenčíne.

SYNOT GASTRO SLOVAKIA, s.r.o. sa vo svojej podnikateľskej činnosti riadi predovšetkým trhovými princípmi, na druhú stranu ale významne dbá aj na celospoločenský aspekt podnikania a zachovanie miestnych zvyklostí a tradícií. Spoločnosť dokáže reagovať na požiadavky svojich klientov aj obchodných partnerov, čím nepochybne posilňuje svoje dobré meno a prestíž.

Spoločnosť podniká na území dvoch štátov (SR, ČR), pričom podnikanie v ČR je realizované prostredníctvom odštepného závodu.



# Prevádzkované zariadenie

(k 31. 12. 2024)



**Hotel Elizabeth**

Hotel Elizabeth, pôvodne nazývaný „Erszebet Szalo“, začal svoju činnosť 1. januára 1902. Okamžite sa stal súčasťou spoločenského a kultúrneho života mesta Trenčín. V roku 1921 bol hotel premenovaný na Hotel Tatra. Hotel bol v rokoch 1987 až 1994 zatvorený pre rozsiahle renovačné práce. Po konečnom otvorení dverí boli hostia príjemne prekvapení svojou výnimočnou historickou atmosférou. Táto komplexná renovácia ešte viac umocnila krásnu secesnú architektúru.

Rok 2001 bol pre hotel jedinečný, oslávila svoje 100. výročie. Od roku 2010 do roku 2012 prešiel hotel rozsiahlou rekonštrukciou na moderný kongresový a biznis hotel, ktorý zaujme aj najnáročnejšiu obchodnú klientelu a zároveň si zachová pôvodné čaro secesnej architektúry a jedinečnú historickú atmosféru. Po opätovnom otvorení dostal hotel svoje staré meno - Hotel Elizabeth, aby ďalej propagoval svoju dôležitú úlohu v meste Trenčín.



# Identifikácia odštepného závodu



## SYNOT GASTRO SLOVAKIA, s.r.o., odštepný závod

<b>Datum vzniku a zápisu</b>	14. december 2016
<b>Spisová značka</b>	A 26295/KSBR Krajský súd v Brne
<b>Obchodný názov</b>	SYNOT GASTRO SLOVAKIA s.r.o., odštepný závod
<b>Sídlo</b>	Jaktáre 1475, Mařatice, 686 01 Uherské Hradište
<b>Identifikačné číslo</b>	05627265
<b>Právna forma</b>	Odštepný závod zahraničnej .právnickej osoby

### Predmet podnikania

- výroba, obchod a služby neuvedené v prílohách 1 až 3 živnostenského zákona
- hostinská činnosť
- predaj kvasného liehu, konzumného liehu a liehovín
- masérske, rekondičné a regeneračné služby
- kozmetické služby
- cestná motorová doprava osobná prevádzkovaná vozidlami určenými na prepravu najviac 9 osôb vrátane vodiča

### Vedúci odštepného závodu:

Mgr. Jana Donková  
Slovenská republika

### Zriadovateľ - zahraničná osoba

SYNOT GASTRO SLOVAKIA s.r.o.  
Registračné číslo: 36690805  
gén. M.R. Štefánika 2, 911 01 Trenčín

**Štatutárny orgán zriaďovateľa - zahraničné osoby**

Mgr. Jana Donková  
Kvetná 702/20  
Rajecké Teplice 013 13  
Slovenská republika  
Deň vzniku funkcie: 1. február 2019  
Konateľ

Ing. Kvetoslava Klčovská  
Verbířska 1708  
Uherské Hradiště 686 01  
Česká republika  
Deň vzniku funkcie: 17. máj 2021  
Konateľ

Ing. Erik Donko  
Kvetná 702/20  
Rajecké Teplice 013 13  
Slovenská republika  
Deň vzniku funkcie: 17. máj 2021  
Konateľ





# Popis činnosti odštepného závodu



Spoločnosť SYNOT GASTRO SLOVAKIA, s.r.o., odštep-  
ný závod, predovšetkým rozvíja aktivity v oblasti ces-  
tovného ruchu a gastronómie. Poskytuje ubytovacie a  
stravovacie služby, ale aj wellness a voľnočasové ak-  
tivity.

SYNOT GASTRO SLOVAKIA, s.r.o., odštepný závod, sa  
vo svojej podnikateľskej činnosti riadi predovšetkým  
trhovými princípmi, na druhú stranu ale významne  
dbá aj na celospoločenský aspekt podnikania a za-  
chovanie miestnych zvyklostí a tradícií.

Spoločnosť dokáže reagovať na požiadavky svojich kli-  
entov aj obchodných partnerov, čím nepochybne po-  
silňuje svoje dobré meno a prestíž.

Svoje aktivity prevádzkuje predovšetkým v lokalite  
Veľkých Karlovíc, v krásnom prostredí v podhorí  
Beskyd.

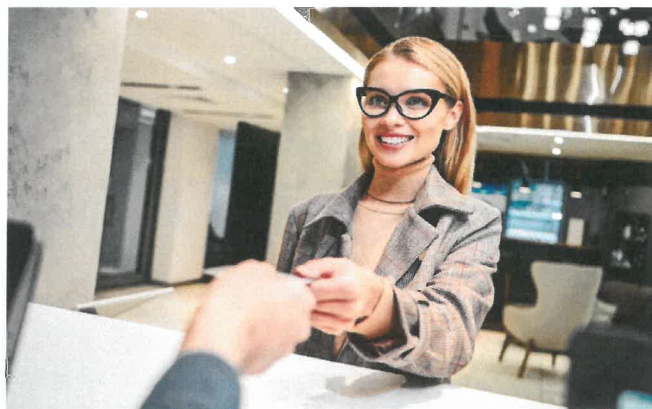

# Prevádzkované zariadenie v ČR

(k 31. 12. 2024)



## Penzión Gaudeamus

V penzióne s celkovou kapacitou 53 osôb je ubytovanie v dvoch až štvorlôžkových izbách, kedy všetky majú svoje vlastné sociálne zariadenie (WC a sprchu).

Izby sú jednoducho zariadené tak, aby v nich každý hosť našiel zodpovedajúce pohodlie. Vo vlastnej jedálni sa podáva strava pre hostí penziónu, malý bar pri recepcii je k dispozícii po celý deň.

Na rozptýlenie môžu hostia využiť biliard, ping-pong aj malé fitness centrum a vonkajšie trávnaté ihrisko. Pre deti je pripravených množstvo stolových hier.

Ďalej je k dispozícii vonkajšie posedenie aj ohnisko. Samozrejmosťou je parkovisko pre hostí.

V roku 2022 prešiel penzión čiastočnou rekonštrukciou: oprava strechy, výmena okien, výmena vybraného nábytku.



## Peší chodník Kyčerka

S pomocou podpory cestovného ruchu z Ministerstva pre miestny rozvoj bolo v roku 2017 zrealizované prírodné ihrisko s fitness, kardio, relaxačnými a náučnými prvkami.

Nechýbajú ani náučné prvky zamerané na najmladšiu generáciu. Objekt ako celok slúži potrebám širokej verejnosti s dôrazom na športové a fitness zameranie.

Spoločnosť SYNOT REAL ESTATE, k. s. realizovala tento projekt s cieľom rozvoja vidieckeho turizmu a športovej či aktívnej dovolenky.

Každý, bez ohľadu na vek a pohlavie, si tak môže otestovať svoju fyzickú zdatnosť, precvičiť si končatiny a zároveň sa dozvedieť zaujímavé informácie.



## Hospoda Kyčerka

Pravú valašskú atmosféru a predovšetkým poctivú domácu kuchyňu ponúka štýlová Hospoda Kyčerka vo Veľkých Karloviciach, ktorá je umiestnená priamo na úpäti obľúbeného SKI AREÁLU SYNOT KYČERKA. Pôsobivý interiér dopĺňa štýlová udiareň na mäsa, syry a ryby aj vonkajší viacúčelový gril, na ktorý sa zmestia ako celé jahňatá a prasiatka, tak dlhé živánske.

Zo svojich terás ponúka kúzelný výhľad do malebnej krajiny Veľkých Karlovíc, ich údolia i hrebeňov Vsetínskych vrchov, ktorým dominujú turistov obľúbené výletné miesta Soláň.

Tradičia valašskej kuchyne sa v Hospode Kyčerka snúbi s modernou technológiou a skúsenosťami kuchárov.

Hospoda Kyčerka myslí aj na voľnočasové aktivity svojich hostí a turistov. Preto sa stalo už samozrejmosťou organizovanie pravidelných hudobných večerov so živou hudbou. Tá láka na počúvanie aj tancu. Nechýbajú však ani folklórne programy a besedy so zaujímavými osobnosťami.

Deťom je v areáli k dispozícii aj detské ihrisko spolu so zábavnými atrakciami.





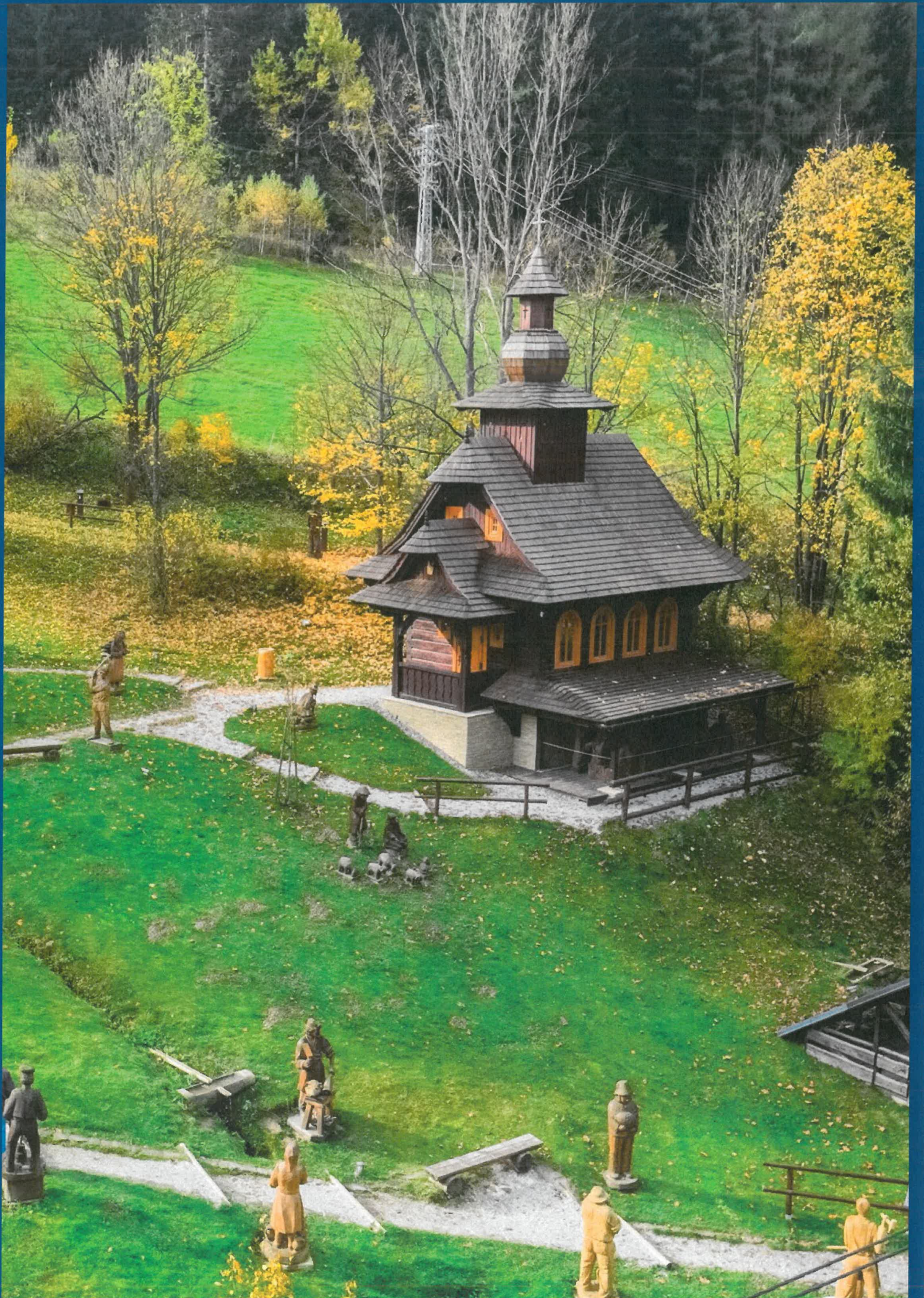

## Kaple sv. Huberta

Údolie Pluskovec je umiestnené v krásnej oblasti uprostred beskydských lesov, na ktoré dohliada množstvo poľovníkov. Preto aj kaplnka, ktorej stavba bola ukončená na jeseň roku 2014, získala meno ich patróna, svätého Huberta, a stala sa príjemným miestom na ich stretávanie.

Dominantou Kaple svätého Huberta je drevený oltár, ktorý vznikol dlhšie, než kaplnka samotná - celé dva roky. Jedná sa o viac ako štyri metre vysoké a tri metre široké, unikátne dielo, obsahujúce celkom 13 reliéfov, 18 postáv a množstvo dekorácií. Umelci k svojej práci využili niekoľko druhov dreva - kombinovali dub, hrušku, orech, jaseň a mahagón.

Samotný oltár predstavuje život svätého Huberta od jeho narodenia až po koniec života.

Kaple svätého Huberta je so svojim krídlým oltárom doplnkom ďalších atraktívnych prvkov, približujúcich ľudovú umeleckú tvorivosť v údolí Pluskovec. Popri Betleheme a sochách hudobníkov, ktoré tu postupne vznikali v rámci drevorezbárskych sympózií, je to napríklad súsošie s názvom Posledná večera Pána v životnej veľkosti.

Kaplnka je prístupná verejnosti a jej prehliadku si návštevníci môžu dohovoriť v susednom Penzióne Gaudeamus, prípadne v Hospodě Kyčerka.

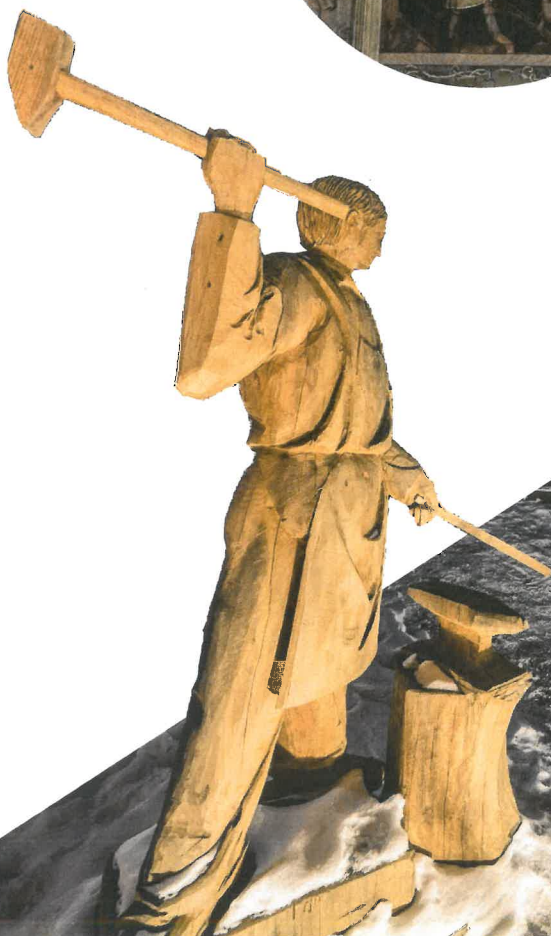



## Valašské chalupy

V malebnom prostredí Valašska je pre turistov a rekreatov pripravených 13 plne vybavených dobových valašských chalúp, usadených do svahov údolia Pluskovec vo Velkých Karloviciach. Obsluhované sú centrálnou recepciou.

Pretrvávajúce kúzlo valašskej histórie a moderný komfort sa tu snúbi s romantickými prírodnými scenériami, ktoré lákajú na odpočinok aj aktívnu relaxáciu v priebehu celého roka.

Chalupy dnes ponúkajú celkovú kapacitu takmer 150 miest. Každá chalupa je štýlovo vybavená a okrem spálni nechýba plne vybavená kuchyňa, obývacia izba s minibarom a TV/SAT aj komfortné a plne vybavené sociálne zázemie.

Valašské chalupy sú vykurované plynom či elektricky, avšak pre dokreslenie romantiky Valašska sú k dispozícii aj kachľové pece na drevo. Všetky disponujú dostatkom parkovacích miest, priestorom pre bicykle a lyže, ďalej ponúkajú vonkajšie posedenie, možnosť grilovania a Wi-Fi. Vybrané chalupy potom disponujú aj saunou.



## Penzión Za Tratí

Penzión Za Tratí ponúka v hlavnej budove tri samostatné apartmány s kapacitou 12 lôžok a 2 prístelky. V záhrade sa potom nachádza drevený zrub s ďalšou ubytovacou kapacitou 6 lôžok a 2 prístelky. Penzión je vhodný ako pre rodiny s deťmi, tak pre rôzne skupiny cyklistov, turistov, lyžiarov a pod.

V suteréne hlavnej budovy je k dispozícii spoločenská miestnosť s barom, ideálna pre stravovanie všetkých ubytovaných, a pre spoločné trávenie voľného času. Areál ďalej ponúka krytú terasu, gril a dostatok parkovacích miest.



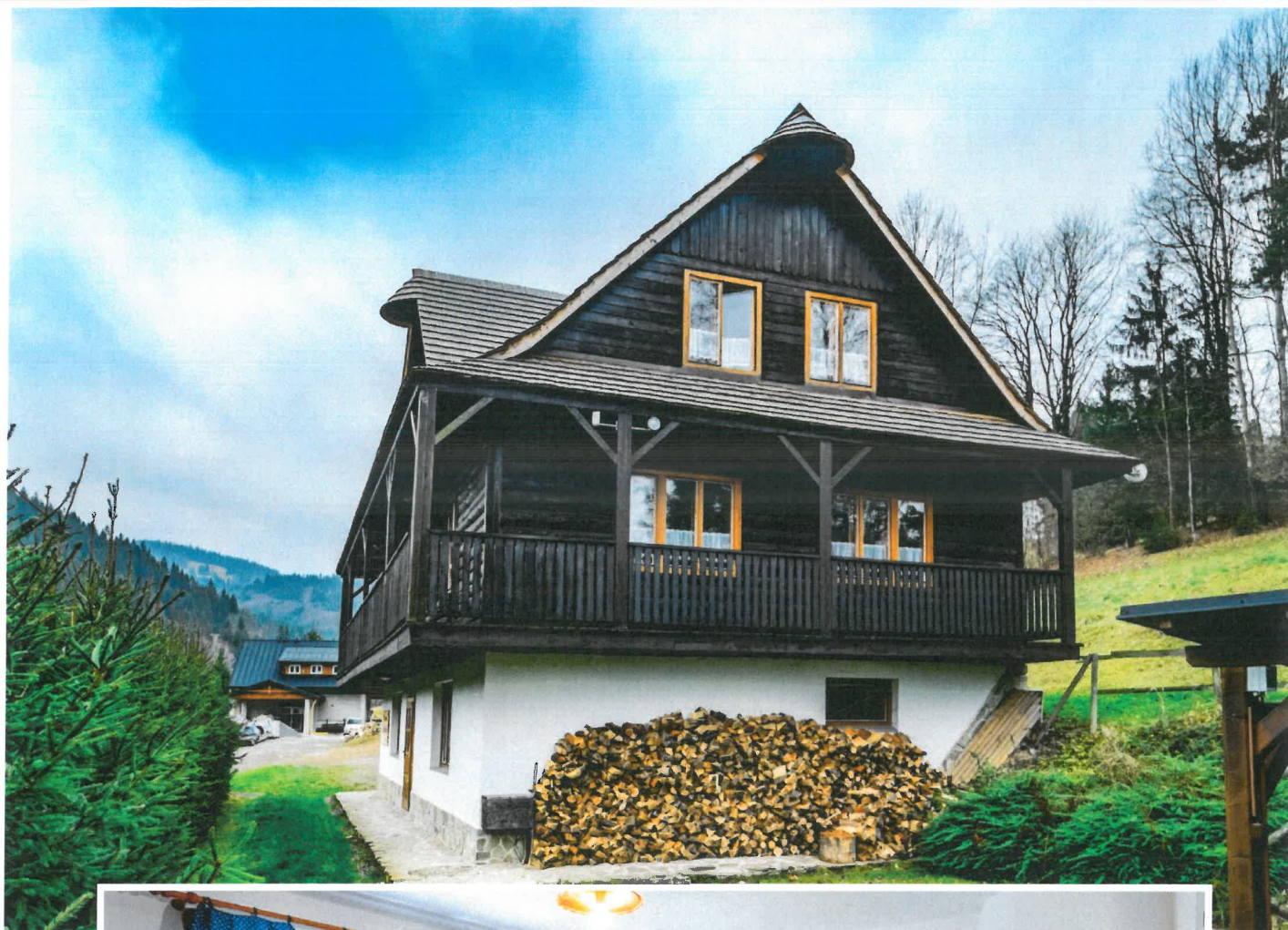

## Penzión Zafúkané

Penzión Zafúkané sa nachádza na pokojnom mieste v údolí Pluskovec v obci Veľké Karlovice. Výborným nápadom je v penzióne usporiadať rodinnú alebo svadobnú oslavu, lyžiarsky

výcvik, školu v prírode, školenia alebo menšie firemné akcie. Penzión disponuje celkom šiestimi izbami.

## Hotel Koník

Hotel Koník sa nachádza v obci Karolinka a disponuje 8 izbami. Hostia sa môžu vydať na cyklistické alebo turistické trasy po kúzelnom kraji. Ďalšou možnosťou je okúpať sa alebo chytať ryby

v miestnom nádhernom prírodnom jazere. V zime je tu ponuka lyžovania v blízkom lyžiarskom stredisku alebo bežkovanie po zasneženej krajine.





## Apartmány Lesovna

Penzión Lesovna sa nachádza po boku cyklotrasy, dlhé až 53 km. Nájdete tu 6 priestraných apartmánov s kapacitou od 2 až 8 osôb. Celkovo penzión môže ponúknuť až 20 pevných lôžok a 20 prísteliek. Samozrejmosťou je aj úschovňa bicyklov či vonkajšie posedenie s grilom.

Najväčšie apartmány disponujú rozložením 2 +1, teda dve samostatné spálne, obývacia izba, kuchyňa a samozrejme sociálne zariadenie. Kapacita týchto apartmánov je celkovo 8 osôb. Menšie podkrovné apartmány majú kapacitu maximálne 4 osoby.





## Statok U Rajmunda

Statok U Rajmunda vo Veľkých Karloviciach sa počas krátkej doby stal veľmi vyhľadávaným miestom pre všetky generácie, vrátane prímestských táborov či škôl v prírode.

Ponúka možnosť návštevy aj netradičné rekreácie. Mnoho druhov zvierat v prirodzenom prostredí, tradičné hospodárenie aj štýlová chalupa s možnosťou ubytovania, sú pre verejnosť veľkými lákadlami.

Na statku je vítaný ktokoľvek, kto má rád prírodu, predovšetkým však rodiny s deťmi, ktoré si tu môžu rozšíriť znalosti o hospo-

dárskych zvieratách i živote našich predkov. V prirodzenom prostredí tu žijú kravy, kozy, ošípané, ovce, lamy, kôň, sliepky, husi, kačice, prepelice, mačky, psy, ale aj napríklad dravci zo záchrannej stanice.

Samota, krásna valašská príroda, možnosť výletov do okolia, štýlové ubytovanie a domáca strava, ale aj možnosť zapojenia sa do bežných prác v hospodárstve.

V júni 2024 došlo k predaju statku súkromnému subjektu.







## Grandhotel Tatra

V júli 2017 bola dokončená rekonštrukcia Grandhotela Tatra vo Veľkých Karloviciach, ktorá mala za cieľ zatraktívnenie, doplnenie a rozšírenie služieb v oblasti wellness a kongresovej turistiky, a to nielen pre návštevníkov hotela, ale aj pre všetkých návštevníkov údolia Pluskovec a priľahlého areálu Kyčerka. Rekonštrukcia hotela bola jednou z etáp celkovej dlhodobej stratégie SYNOT REAL ESTATE v rámci cestovného ruchu vo Veľkých Karloviciach.

Vykonanou rekonštrukciou sa Grandhotel Tatra stal nadštandardným hotelovým komplexom s konferenčným zázemím a unikátnym wellness centrom, poskytujúcim špičkovú gastronómiu, založenú na lokálnych produktoch. Návštevníci majú k dispozícii 47 moderných izieb a apartmánov, kde sú využité

prírodné materiály (drevo, kameň) z blízkeho okolia. Všetky izby hotela majú nádherný výhľad do údolia alebo na okolité lesy. Niektoré izby majú aj balkóny.

Grandhotel Tatra je ideálnym miestom na relax, ale aj na prácu – disponuje konferenčným centrom v nádhernom prostredí Beskýd, kde sa určite zrodí desiatky nových nápadov.

Hotelová reštaurácia ponúka lokálnu gastronómiu v modernom prevedení s využitím surovín od miestnych farmárov s veľkým výberom vín a unikátnou vinotékou.

Súčasťou grandhotela je wellness centrum so štyrmi saunami, bazénom, dvoma vírivkami, masážami a fitness.





## Vodný svet

Vodný svet sa otvoril verejnosti v júni 2020. Cieľom tejto investície je predovšetkým doplnenie možností turistického vyžitia v lokalite Kyčerka vo Veľkých Karloviciach.

Vodný svet vyrástol na základoch starej, schátranej továrne. Napriek tomu objekt citlivo doplnil atmosféru krajiny. Je postavený v horskom štýle, z prírodných materiálov – teda predovšetkým z kameňov a dreva.

Kapacita areálu, ktorý má celoročnú prevádzku, je približne 160 osôb.

Nechýba tu bazén s rôznymi atrakciami, akými sú chrliče, divoká rieka, vodné masážne lehátka a podobne.

Je tu aj päťdesiatmetrový tobogán, exkluzívny saunový svet a v neposlednom rade jedinečná VIP zóna, ktorú môžu využiť napríklad zamilované páry.

Samozrejmosťou je aj detský kútik, reštaurácie, masáže, terasy a panoramatický výhľad do krajiny.

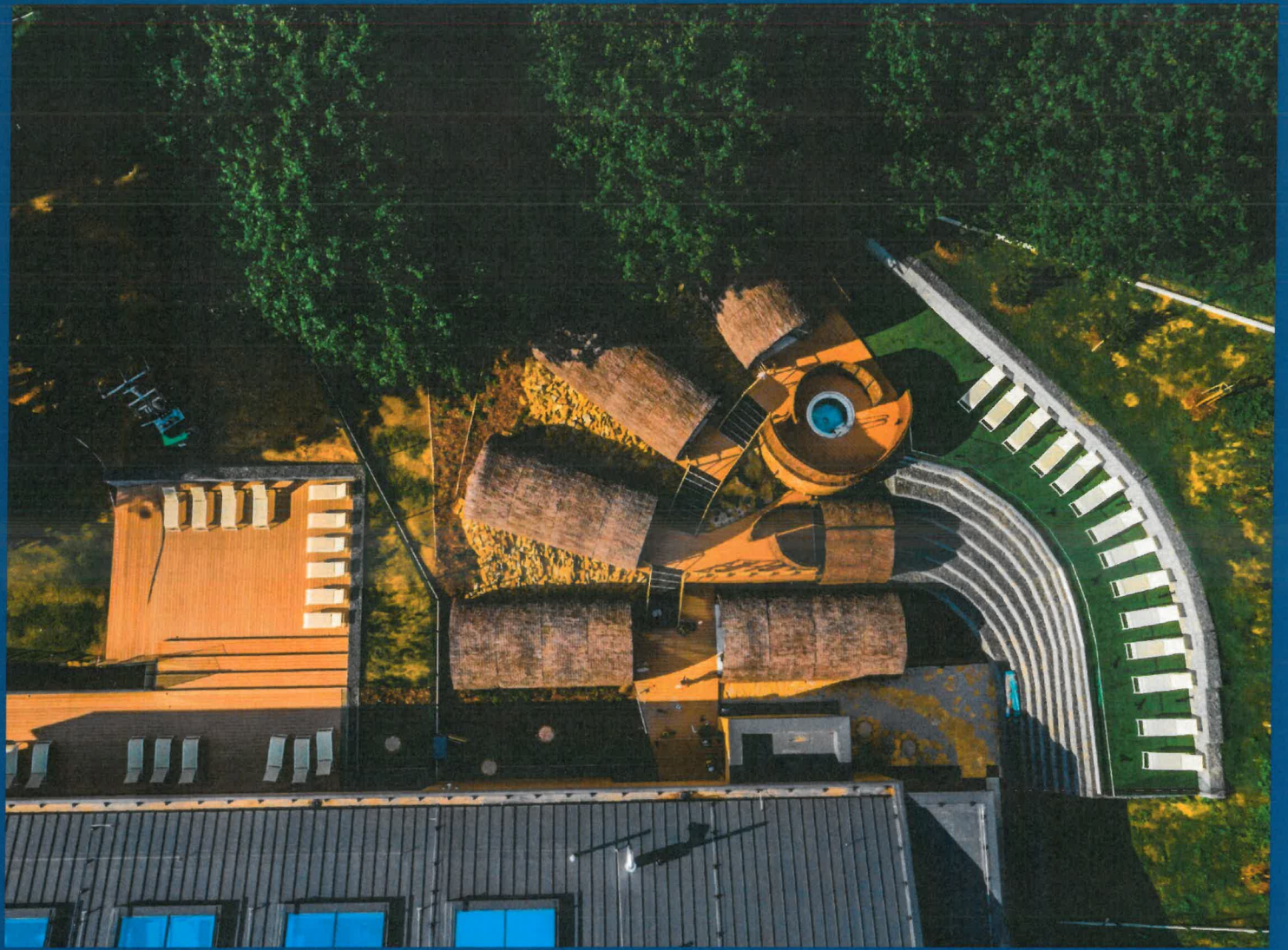

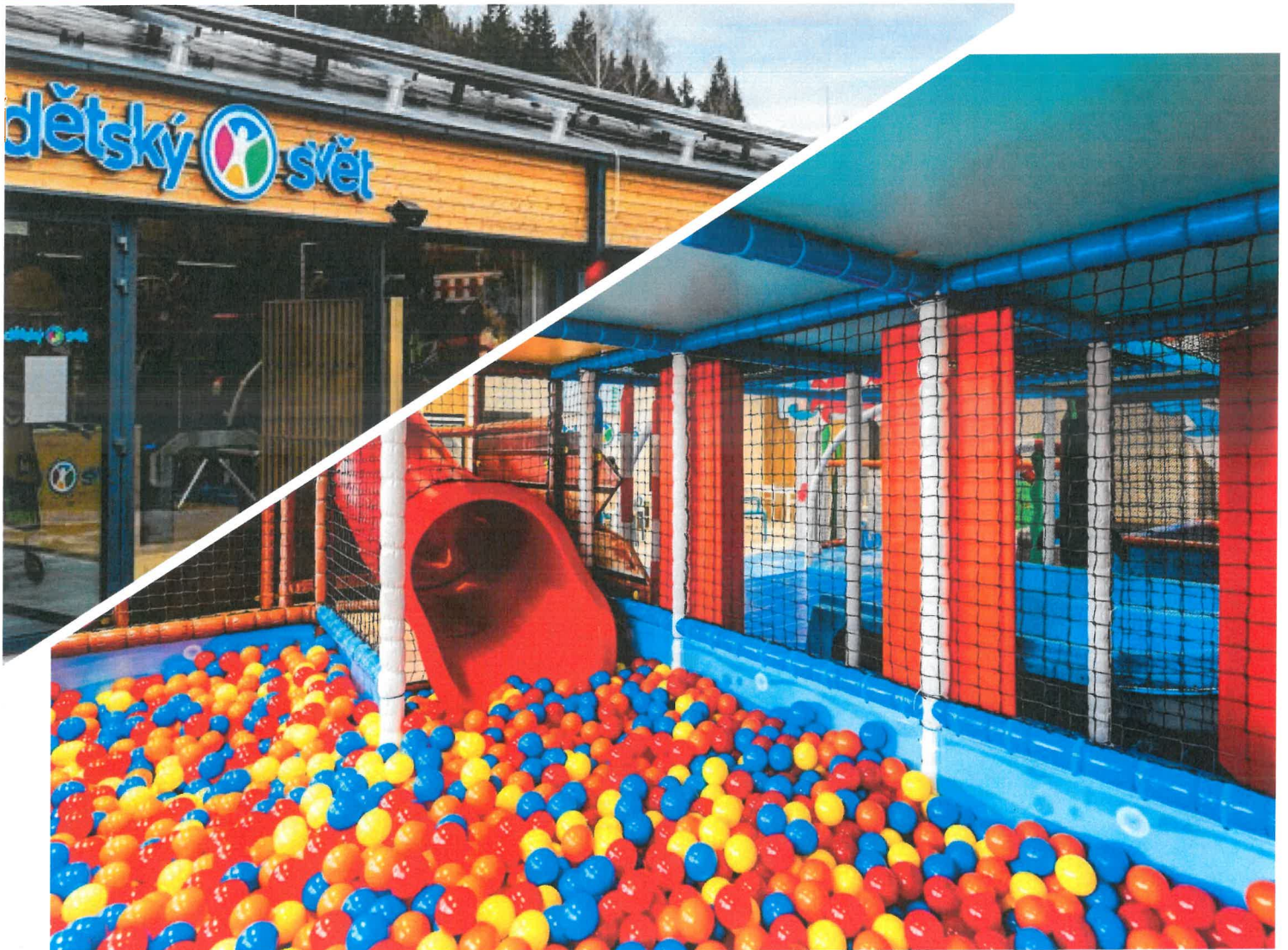

## Detský svet

Detský svet vznikol ako doplnenie aktivít Resortu Kyčerka, ktoré už dnes zahŕňajú Vodný svet, Ski areál SYNOT Kyčerka, Chodník Dr. Elingera, Krčmu Kyčerka, valašské chalupy a mnoho ďalších možností.

Deti v hernom svete nájdu dve poschodia zábavy. Všetko je naplánované a vytvorené s ohľadom na ich bezpečnosť. Podlaha bola vytvorená penovými dlaždicami, atrakcie sú tu okrem iného aj čalúnené či nafukovacie, na mnohých z nich sú umiestnené bezpečnostné siete.

Súčasťou areálu je aj „Ptačí ráj“ – náučný chodník v korunách stromov, ktorý je doplnený domčekmi, lávkami, preliezkami, trampolínou a v neposlednom rade šmýkačkou.

Detský svet je určený deťom vo veku od troch do dvanástich rokov s kapacitou celkom 100 detí.



# Významné skutočnosti roku 2024



Rok 2024 bol pre nás veľmi významný, a to predovšetkým vďaka oceneniam, ktoré získali dva z našich objektov.

## Ocenenia pre Grandhotel Tatra:

### Haute Grandeur Global Awards:

- Best Culinary Experience in Czech Republic
- Destination Hotel in Czech Republic
- Hotel Service in Czech Republic
- Best Hotel View in Czech Republic
- Best Lifestyle Hotel in Czech Republic



### AMAZING PLACES:

- v kategórii Najkúzelnejšie miesto – WELLNESS HOTEL

### GAULT & MILLAU:

- v kategórii Reštaurácia





## Ocenenia pre Hotel Elizabeth:

### Haute Grandeur Global Awards:

- Best Conference Venue Hotel in Europe
- Best Business Hotel in Slovakia
- Best Culinary Experience in Slovakia
- Best Destination Hotel in Slovakia
- Best Historical Hotel in Slovakia

### Heritage hotels of Europe:

- TOP 3 v kategórii Heritage & Gastronomy

### Gurman Awards:

- 8. najlepšia hotelová reštaurácia na Slovensku

## Ďalšie udalosti

- účasť na akcii Zimný festival jedla 2025

Na Slovensku – v Hotelli Elizabeth sme rozšírili ponuku služieb budovaním ďalšieho wellness centra na 4. poschodí hotela Elizabeth.

V ponuke tohto wellness centra je:

- relaxačná a inhalačná miestnosť
- infrasauna
- kosmetické a beauty ošetrenia
- masáže, párové masáže
- tvárové a telové rituály Thalgo
- celostná liečba

Naďalej sme pokračovali v poskytovaní komplexných služieb v oblasti cestovného ruchu, ktoré neustále zdokonaľujeme a modernizujeme.

K dňu 12. 6. 2024 došlo k predaju Statku U Rajmunda súkromnému vlastníkovi.

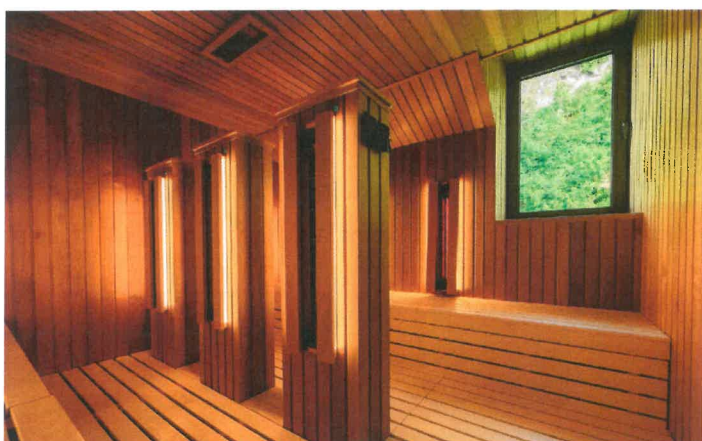
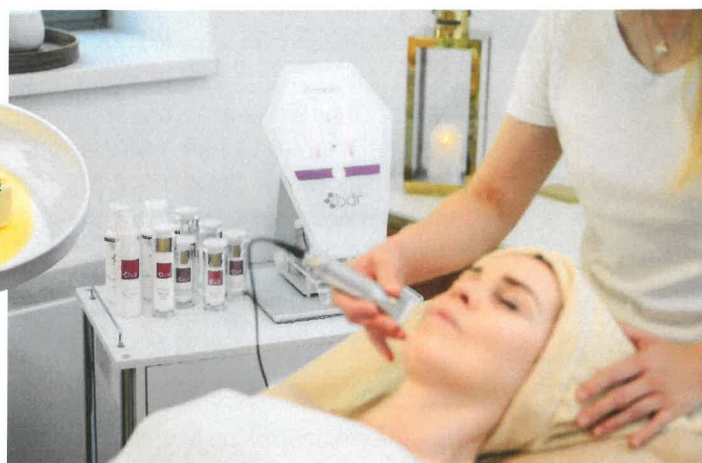

# Vízia do budúcnosti



Naša spoločnosť sa neustále snaží zvyšovať spokojnosť zákazníkov a ponúkať komplexné a kvalitné služby. Naši klienti sa k nám radi vracajú, čo je pre nás motiváciou aj záväzkom do budúcnosti. Podnikateľský zámer spoločnosti pre nasledujúce obdobie vychádza rovnako ako v uplynulých rokoch z analýzy výsledkov a skúseností z minulých rokov, ale aj z dopytu. Preto neustále pripravujeme nové investičné akcie.

Ďalej si do budúcnosti kladieme tieto ciele:

- udržiavanie maximálnej obsadenosti našich objektov
- prípadná rekonštrukcia či úpravy existujúcich objektov, vedúce k zvýšeniu ich atraktivity
- zvyšovanie spokojnosti zamestnancov
- zlepšenie a udržanie pozície na trhu cestovného ruchu
- udržanie finančného zdravia a prosperity

Spoločnosť SYNOT GASTRO SLOVAKIA s.r.o. pokračovala v roku 2024 vo svojej činnosti finančných investícií. Spoločnosť vygenerovala za účtovné obdobie roku 2024 stratu, ktorá bude prevedená na účet neuhradenej straty z minulých rokov.

Spoločnosť nemala žiadne náklady na výskum a vývoj, nevyvíjala žiadne aktivity na ochranu životného prostredia. Jej postupy sú v súlade so všetkými zákonmi, ktoré sa týkajú ochrany životného prostredia.

## Pracovno-právne vzťahy

Spoločnosť v roku 2024 riadne, svedomito a veľmi dôsledne dodržiavala všetky právne predpisy v oblasti pracovno-právnych vzťahov. Zároveň vytvárala prívetivé prostredie pre prácu a rozvoj svojich zamestnancov.

Od súvahového dňa do zostavenia výročnej správy, nenastali žiadne skutočnosti, ktoré by výrazne ovplyvnili údaje uvedené vo výročnej správe.

## Správa nezávislého audítora

spoločníkom a konateľom spoločnosti SYNOT GASTRO SLOVAKIA, s.r.o.

### I. Správa z auditu účtovnej závierky

#### *Podmieneny názor*

Uskutočnili sme audit priloženej účtovnej závierky spoločnosti SYNOT GASTRO SLOVAKIA, s.r.o., ktorá obsahuje súvahu k 31. decembru 2024, výkaz ziskov a strát za rok končiaci k tomuto dátumu a poznámky, ktoré obsahujú súhrn významných účtovných zásad a účtovných metód a ďalšie vysvetľujúce informácie.

Podľa nášho názoru, okrem vplyvu skutočnosti opísanej v odseku Základ pre podmienený názor, priložená účtovná závierka poskytuje vo všetkých významných súvislostiach pravdivý a verný obraz finančnej situácie spoločnosti SYNOT GASTRO SLOVAKIA, s.r.o. k 31. decembru 2024 a výsledku jej hospodárenia za rok končiaci k uvedenému dátumu v súlade so zákonom o účtovníctve.

#### *Základ pre podmienený názor*

Spoločnosť neúčtovala o odloženej dani z príjmov. Odložená daň sa účtuje na základe výpočtu, súčasťou ktorého je vyčíslenie dočasných rozdielov medzi účtovnou hodnotou majetku a záväzkov a ich daňovou základňou, posúdenie možnosti umorovať daňovú stratu v budúcnosti a posúdenie možnosti previesť nevyužitú daňovú odpočty a iné daňové nároky do budúcich období. Nedokázali sme získať dostatočné a vhodné dôkazy o daňovej základni niektorých významných položiek majetku a záväzkov, a to ani inými náhradnými postupmi.

Audit sme vykonali podľa medzinárodných audítorských štandardov (International Standards on Auditing, ISA). Naša zodpovednosť podľa týchto štandardov je uvedená v odseku Zodpovednosť audítora za audit účtovnej závierky. Od Spoločnosti sme nezávislí podľa ustanovení zákona č. 423/2015 o štatutárnom audite a o zmene a doplnení zákona č. 431/2002 Z. z. o účtovníctve v znení neskorších predpisov (ďalej len „zákon o štatutárnom audite“) týkajúcich sa etiky, vrátane Etického kódexu audítora, relevantných pre náš audit účtovnej závierky a splnili sme aj ostatné požiadavky týchto ustanovení týkajúcich sa etiky. Sme presvedčení, že audítorské dôkazy, ktoré sme získali, poskytujú dostatočný a vhodný základ pre náš podmienený názor.

#### *Zodpovednosť štatutárneho orgánu a osôb poverených spravovaním za účtovnú závierku*

Štatutárny orgán je zodpovedný za zostavenie tejto účtovnej závierky tak, aby poskytovala pravdivý a verný obraz podľa zákona o účtovníctve a za tie interné kontroly, ktoré považuje za potrebné na zostavenie účtovnej závierky, ktorá neobsahuje významné nesprávnosti, či už v dôsledku podvodu alebo chyby.

Pri zostavovaní účtovnej závierky je štatutárny orgán zodpovedný za zhodnotenie schopnosti Spoločnosti nepretržite pokračovať vo svojej činnosti, za opísanie skutočností týkajúcich sa nepretržitého pokračovania v činnosti, ak je to potrebné, a za použitie predpokladu nepretržitého pokračovania v činnosti v účtovníctve, ibaže by mal v úmysle Spoločnosť zlikvidovať alebo ukončiť jej činnosť, alebo by nemal inú realistickú možnosť než tak urobiť.

Osoby poverené spravovaním sú zodpovedné za dohľad nad procesom finančného výkazníctva Spoločnosti.

#### *Zodpovednosť audítora za audit účtovnej závierky*

Našou zodpovednosťou je získať primerané uistenie, či účtovná závierka ako celok neobsahuje významné nesprávnosti, či už v dôsledku podvodu alebo chyby, a vydať správu audítora, vrátane názoru. Primerané uistenie je uistenie vysokého stupňa, ale nie je zárukou toho, že audit vykonaný podľa medzinárodných audítorských štandardov vždy odhalí významné nesprávnosti, ak také existujú. Nesprávnosti môžu vzniknúť v dôsledku podvodu alebo chyby a za významné sa považujú vtedy, ak by sa dalo odôvodnene očakávať, že jednotlivito alebo v súhrne by mohli ovplyvniť ekonomické rozhodnutia používateľov, uskutočnené na základe tejto účtovnej závierky.

V rámci auditu uskutočneného podľa medzinárodných audítorských štandardov, počas celého auditu uplatňujeme odborný úsudok a zachováваме profesionálny skepticizmus. Okrem toho:

Identifikujeme a posudzujeme riziká významnej nesprávnosti účtovnej závierky, či už v dôsledku podvodu alebo chyby, navrhujeme a uskutočňujeme audítorské postupy reagujúce na tieto riziká a získavame audítorské

dôkazy, ktoré sú dostatočné a vhodné na poskytnutie základu pre náš názor. Riziko neodhalenia významnej nesprávnosti v dôsledku podvodu je vyššie ako toto riziko v dôsledku chyby, pretože podvod môže zahŕňať tajnú dohodu, falšovanie, úmyselné vynechanie, nepravdivé vyhlásenie alebo obídienie internej kontroly.

Oboznamujeme sa s internými kontrolami relevantnými pre audit, aby sme mohli navrhnúť auditorské postupy vhodné za daných okolností, ale nie za účelom vyjadrenia názoru na efektívnosť interných kontrol Spoločnosti.

Hodnotíme vhodnosť použitých účtovných zásad a účtovných metód a primeranosť účtovných odhadov a uvedenie s nimi súvisiacich informácií, uskutočnené štatutárnym orgánom.

Robíme záver o tom, či štatutárny orgán vhodne v účtovníctve používa predpoklad nepretržitého pokračovania v činnosti a na základe získaných auditorských dôkazov záver o tom, či existuje významná neistota v súvislosti s udalosťami alebo okolnosťami, ktoré by mohli významne spochybniť schopnosť Spoločnosti nepretržite pokračovať v činnosti. Ak dospejeme k záveru, že významná neistota existuje, sme povinní upozorniť v našej správe audítora na súvisiace informácie uvedené v účtovnej závierke alebo, ak sú tieto informácie nedostatočné, modifikovať náš názor. Naše závery vychádzajú z auditorských dôkazov získaných do dátumu vydania našej správy audítora. Budúce udalosti alebo okolnosti však môžu spôsobiť, že Spoločnosť prestane pokračovať v nepretržitej činnosti.

Hodnotíme celkovú prezentáciu, štruktúru a obsah účtovnej závierky vrátane informácií v nej uvedených, ako aj to, či účtovná závierka zachytáva uskutočnené transakcie a udalosti spôsobom, ktorý vedie k ich vernému zobrazeniu.

S osobami poverenými spravovaním komunikujeme okrem iného o plánovanom rozsahu a harmonograme auditu a o významných zisteniach auditu, vrátane všetkých významných nedostatkov internej kontroly, ktoré počas nášho auditu zistíme.

## II. Správa k ďalším požiadavkám zákonov a iných právnych predpisov

### *Správa k informáciám, ktoré sa uvádzajú vo výročnej správe*

Štatutárny orgán je zodpovedný za informácie uvedené vo výročnej správe, zostavenej podľa požiadaviek zákona o účtovníctve. Náš vyššie uvedený názor na účtovnú závierku sa nevzťahuje na iné informácie vo výročnej správe.

V súvislosti s auditom účtovnej závierky je našou zodpovednosťou oboznámenie sa s informáciami uvedenými vo výročnej správe a posúdenie, či tieto informácie nie sú vo významnom nesúlade s auditovanou účtovnou závierkou alebo našimi poznatkami, ktoré sme získali počas auditu účtovnej závierky, alebo sa inak zdajú byť významne nesprávne.

Výročnú správu sme ku dňu vydania správy audítora z auditu účtovnej závierky nemali k dispozícii.

Keď získame výročnú správu, posúdime, či výročná správa Spoločnosti obsahuje informácie, ktorých uvedenie vyžaduje zákon o účtovníctve, a na základe prác vykonaných počas auditu účtovnej závierky, vyjadríme názor, či informácie uvedené vo výročnej správe zostavenej za rok 2024 sú v súlade s účtovnou závierkou za daný rok a či výročná správa obsahuje informácie podľa zákona o účtovníctve.

Okrem toho uvedieme, či sme zistili významné nesprávnosti vo výročnej správe na základe našich poznatkov o účtovnej jednotke a situácii v nej, ktoré sme získali počas auditu účtovnej závierky.

30. apríla 2025

Aldeasa Audit, s.r.o

Závodská cesta 4, Žilina  
Obch. register OS Žilina, vl.č.14249/L

Licencia SKAU č.: 268



Zodpovedný audítor  
Ing. Janka Medvecká

Licencia SKAU č. 410

## **Dodatok Správy nezávislého audítora** **spoločníkom a konateľom spoločnosti SYNOT GASTRO SLOVAKIA, s.r.o.**

Overili sme účtovnú závierku spoločnosti SYNOT GASTRO SLOVAKIA, s.r.o. (ďalej aj „Spoločnosť“) k 31. decembru 2024, uvedenú na stranách 35-75 výročnej správy Spoločnosti, ku ktorej sme dňa 30. apríla 2025 vydali správu nezávislého audítora, ktorá sa nachádza na nečíslovaných stranách medzi stranami 34 a 35 výročnej správy Spoločnosti. Tento dodatok sme vypracovali v zmysle § 27 odsek 6 zákona č. 423/2015 Z.z. o štatutárnom audite a o zmene a doplnení zákona č. 431/2002 Z. z. o účtovníctve v znení neskorších predpisov (ďalej len „zákon o štatutárnom audite“).

Na základe vykonaných prác opísaných v časti II Správy nezávislého audítora - Správa k informáciám, ktoré sa uvádzajú vo výročnej správe, podľa nášho názoru:

- informácie uvedené vo výročnej správe spoločnosti SYNOT GASTRO SLOVAKIA, s.r.o. zostavenej za rok 2024 sú v súlade s jej účtovnou závierkou za daný rok,
- výročná správa obsahuje informácie podľa zákona o účtovníctve.

Okrem toho, na základe našich poznatkov o účtovnej jednotke a situácii v nej, ktoré sme získali počas auditu účtovnej závierky, sme povinní uviesť, či sme zistili významné nesprávnosti vo výročnej správe. V tejto súvislosti konštatujeme, že sme nezistili významné nesprávnosti vo výročnej správe, okrem tých, ktoré sa týkajú účtovnej závierky, a ktoré sme uviedli v našej správe nezávislého audítora, v časti Správa z auditu účtovnej závierky.

19. augusta.2025

Aldeasa Audit, s.r.o

Závodská cesta 4, Žilina  
Obch. register OS Žilina, vl.č.14249/L

Licencia SKAU č.: 268



Zodpovedný audítor  
Ing. Janka Medvecká

Licencia SKAU č. 410



UZPODv14\_1

Úč POD

# ÚČTOVNÁ ZÁVIERKA

podnikateľov v podvojnom účtovníctve



zostavená k 3 1 . 1 2 . 2 0 2 4

Číselné údaje sa zarovnávajú vpravo, ostatné údaje sa píše zľava. Nevyplnené riadky sa ponechávajú prázdne.

Údaje sa vyplňajú paličkovým písmom (podľa tohto vzoru), písacím strojom alebo tlačiarňou, a to čiernou alebo tmavomodrou farbou.

Á Ä B Č D É F G H Í J K L M N O P Q R Š T Ú V X Ý Ž 0 1 2 3 4 5 6 7 8 9

Daňové identifikačné číslo	Účtovná závierka	Účtovná jednotka	Mesiac	Rok
2 0 2 2 2 6 3 0 0 1	<input checked="" type="checkbox"/> riadna	malá	od 1	2 0 2 4
IČO	<input type="checkbox"/> mimoriadna	<input checked="" type="checkbox"/> veľká	do 1 2	2 0 2 4
3 6 6 9 0 8 0 5	<input type="checkbox"/> priebežná	(vyznačí sa x)	od 1	2 0 2 3
SK NACE			do 1 2	2 0 2 3
5 5 . 1 0 . 0				

Priložené súčasti účtovnej závierky

 Súvaha (Úč POD 1-01)  
(v celých eurách)

 Výkaz ziskov a strát (Úč POD 2-01)  
(v celých eurách)

 Poznámky (Úč POD 3-01)  
(v celých eurách alebo eurocentoch)

Obchodné meno (názov) účtovnej jednotky

SYNOT GASTRO SLOVAKIA, s . r . o .

Sídlo účtovnej jednotky

Ulica

GEN . M . R . Š T E F Á N I K A

Číslo

2

PSČ

Obec

9 1 1 0 1 T R E N Ľ Á N

Označenie obchodného registra a číslo zápisu obchodnej spoločnosti

Obchodný register OS Trenčín, oddelenie s . r . o , Vložka číslo 17175 / R

Telefónne číslo

Faxové číslo

E-mailová adresa

Zostavená dňa:

3 0 . 0 4 . 2 0 2 5

Schválená dňa:

. . 2 0

Podpisový záznam štatutárneho orgánu účtovnej jednotky alebo člena štatutárneho orgánu účtovnej jednotky alebo podpisový záznam fyzickej osoby, ktorá je účtovnou jednotkou:

Záznamy daňového úradu

Miesto pre evidenčné číslo

Odtlačok prezentačnej pečiatky daňového úradu

UZPODV14\_2

Súvaha  
Úč POD 1 - 01

DIČ 2 0 2 2 2 6 3 0 0 1

IČO 3 6 6 9 0 8 0 5



Označenie a	STRANA AKTÍV b	Číslo riadku c	Bežné účtovné obdobie		Bezprostredne predchádzajúce účtovné obdobie
			1	2	
			Brutto - časť 1	Netto	Netto
	<b>SPOLU MAJETOK</b> r. 02 + r. 33 + r. 74	01	2 0 3 7 6 5 5 2	1 1 3 8 3 9 4 8	
			8 9 9 2 6 0 4		1 2 0 3 2 3 4 1
<b>A.</b>	<b>Neobežný majetok</b> r. 03 + r. 11 + r. 21	02	1 8 4 6 7 0 2 6	9 4 7 6 8 3 9	
			8 9 9 0 1 8 7		9 4 9 6 8 9 7
<b>A.I.</b>	<b>Dlhodobý nehmotný majetok súčet (r. 04 až r. 10)</b>	03	1 8 0 9 1	4 6 0 7	
			1 3 4 8 4		3 5 9 4
A.I.1.	Aktivované náklady na vývoj (012) - /072, 091A/	04	0	0	
			0		0
2.	Softvér (013) - /073, 091A/	05	1 3 9 6 5	2 7 1 6	
			1 1 2 4 9		9 6 8
3.	Oceniteľné práva (014) - /074, 091A/	06	4 1 2 6	1 8 9 1	
			2 2 3 5		2 6 2 6
4.	Goodwill (015) - /075, 091A/	07	0	0	
			0		0
5.	Ostatný dlhodobý nehmotný majetok (019, 01X) - /079, 07X, 091A/	08	0	0	
			0		0
6.	Obstarávaný dlhodobý nehmotný majetok (041) - /093/	09	0	0	
			0		0
7.	Poskytnuté preddavky na dlhodobý nehmotný majetok (051) - /095A/	10	0	0	
			0		0
<b>A.II.</b>	<b>Dlhodobý hmotný majetok súčet (r. 12 až r. 20)</b>	11	1 8 4 4 8 9 3 5	9 4 7 2 2 3 2	
			8 9 7 6 7 0 3		9 4 9 3 3 0 3
A.II.1.	Pozemky (031) - /092A/	12	1 1 8 1 6 3	1 1 8 1 6 3	
			0		1 1 8 1 6 3
2.	Stavby (021) - /081, 092A/	13	1 3 0 9 8 3 2 7	8 9 9 1 3 6 0	
			4 1 0 6 9 6 7		9 0 2 2 1 0 5
3.	Samostatné huteľné veci a súbory huteľných vecí (022) - /082, 092A/	14	2 8 5 2 5 4 0	2 9 4 9 9 6	
			2 5 5 7 5 4 4		2 7 8 1 1 5

UZPODV14\_3

Súvaha  
Úč POD 1 - 01

DIČ 2 0 2 2 2 6 3 0 0 1

IČO 3 6 6 9 0 8 0 5



Ozna- čenie a	STRANA AKTÍV b	číslo riadku c	Bežné účtovné obdobie		Bezprostredne predchádzajúce účtovné obdobie	
			1	2	3	
			Brutto - časť 1 Korekcia - časť 2	Netto	Netto	
4.	Pestovateľské celky trvalých porastov (025) - /085, 092A/	15	0		0	
			0			0
5.	Základné stádo a ťažné zvieratá (026) - /086, 092A/	16	0		0	
			0			0
6.	Ostatný dlhodobý hmotný majetok (029, 02X, 032) - /089, 08X, 092A/	17	2 3 7 1 8 1 6		5 9 6 2 4	
			2 3 1 2 1 9 2			6 5 9 1 8
7.	Obstarávaný dlhodobý hmotný majetok (042) - /094/	18	0		0	
			0			9 0 0 2
8.	Poskytnuté preddavky na dlhodobý hmotný majetok (052) - /095A/	19	8 0 8 9		8 0 8 9	
			0			0
9.	Opravná položka k nadobudnutému majetku (+/- 097) +/- 098	20	0		0	
			0			0
A.III.	Dlhodobý finančný majetok súčet (r. 22 až r. 32)	21	0		0	
			0			0
A.III.1.	Podielové cenné papiere a podiely v prepojených účtovných jednotkách (061A, 062A, 063A) - /096A/	22	0		0	
			0			0
2.	Podielové cenné papiere a podiely s podielovou účasťou okrem v prepojených účtovných jednotkách (062A) - /096A/	23	0		0	
			0			0
3.	Ostatné realizovateľné cenné papiere a podiely (063A) - /096A/	24	0		0	
			0			0
4.	Pôžičky prepojeným účtovným jednotkám (066A) - /096A/	25	0		0	
			0			0
5.	Pôžičky v rámci podielovej účasti okrem prepojeným účtovným jednotkám (066A) - /096A/	26	0		0	
			0			0
6.	Ostatné pôžičky (067A) - /096A/	27	0		0	
			0			0
7.	Dlhové cenné papiere a ostatný dlhodobý finančný majetok (065A, 069A,06XA) - /096A/	28	0		0	
			0			0

UZPODV14\_4

Súvaha  
Úč POD 1 - 01

DIČ 2 0 2 2 2 6 3 0 0 1

IČO 3 6 6 9 0 8 0 5



Ozna- čenie a	STRANA AKTÍV b	Číslo riadku c	Bežné účtovné obdobie		Bezprostredne predchádzajúce účtovné obdobie	
			1	Netto 2	Netto 3	
					Brutto - časť 1	Korekcia - časť 2
8.	Pôžičky a ostatný dlhodobý finančný majetok so zostatkovou dobou splatnosti najviac jeden rok (066A, 067A, 069A, 06XA) - /096A/	29	0		0	0
			0			0
9.	Účty v bankách s dobou viazanosti dlhšou ako jeden rok (22XA)	30	0		0	0
			0			0
10.	Obstarávaný dlhodobý finančný majetok (043) - /096A/	31	0		0	0
			0			0
11.	Poskytnuté preddávky na dlhodobý finančný majetok (053) - /095A/	32	0		0	0
			0			0
<b>B.</b>	<b>Obežný majetok</b> r. 34 + r. 41 + r. 53 + r. 66 + r. 71	33	<b>1 8 4 6 9 7 4</b>	<b>1 8 4 4 5 5 7</b>		
			<b>2 4 1 7</b>		<b>2 4 9 0 2 8 7</b>	
<b>B.I.</b>	<b>Zásoby</b> súčet (r. 35 až r. 40)	34	<b>1 4 9 9 8 7</b>	<b>1 4 9 9 8 7</b>		
			<b>0</b>		<b>1 6 2 9 7 5</b>	
<b>B.I.1.</b>	<b>Materiál</b> (112, 119, 11X) - /191, 19X/	35	<b>5 3 9 4 7</b>	<b>5 3 9 4 7</b>		
			<b>0</b>		<b>1 4 4 2 1 6</b>	
2.	Nedokončená výroba a polotovary vlastnej výroby (121, 122, 12X) - /192, 193, 19X/	36	0		0	0
			0			0
3.	Výrobky (123) - /194/	37	0		0	0
			0			0
4.	Zvieratá (124) - /195/	38	0		0	0
			0			0
5.	Tovar (132, 133, 13X, 139) - /196, 19X/	39	<b>9 6 0 4 0</b>	<b>9 6 0 4 0</b>		
			<b>0</b>		<b>1 8 7 5 9</b>	
6.	Poskytnuté preddávky na zásoby (314A) - /391A/	40	0		0	0
			0			0
<b>B.II.</b>	<b>Dlhodobé pohľadávky</b> súčet (r. 42 + r. 46 až r. 52)	41	0		0	0
			0			0
<b>B.II.1.</b>	<b>Pohľadávky</b> z obchodného styku súčet (r. 43 až r. 45)	42	0		0	0
			0			0

UZPODV14\_5

Súvaha  
Úč POD 1 - 01

DIČ 2 0 2 2 2 6 3 0 0 1

IČO 3 6 6 9 0 8 0 5



Označenie a	STRANA AKTÍV b	Číslo riadku c	Bežné účtovné obdobie		Bezprostredne predchádzajúce účtovné obdobie	
			1	2	2	3
			Brutto - časť 1		Netto	
			Korekcia - časť 2		Netto	
1.a.	Pohľadávky z obchodného styku voči prepojeným účtovným jednotkám (311A, 312A, 313A, 314A, 315A, 31XA) - /391A/	43	0		0	
			0			0
1.b.	Pohľadávky z obchodného styku v rámci podielovej účasti okrem pohľadávok voči prepojeným účtovným jednotkám (311A, 312A, 313A, 314A, 315A, 31XA) - /391A/	44	0		0	
			0			0
1.c.	Ostatné pohľadávky z obchodného styku (311A, 312A, 313A, 314A, 315A, 31XA) - /391A/	45	0		0	
			0			0
2.	Čistá hodnota zákazky (316A)	46	0		0	
			0			0
3.	Ostatné pohľadávky voči prepojeným účtovným jednotkám (351A) - /391A/	47	0		0	
			0			0
4.	Ostatné pohľadávky v rámci podielovej účasti okrem pohľadávok voči prepojeným účtovným jednotkám (351A) - /391A/	48	0		0	
			0			0
5.	Pohľadávky voči spoločníkom, členom a združeniu (354A, 355A, 358A, 35XA) - /391A/	49	0		0	
			0			0
6.	Pohľadávky z derivátových operácií (373A, 376A)	50	0		0	
			0			0
7.	Iné pohľadávky (335A, 336A, 33XA, 371A, 374A, 375A, 378A) - /391A/	51	0		0	
			0			0
8.	Odložená daňová pohľadávka (481A)	52	0		0	
			0			0
B.III.	Krátkodobé pohľadávky súčet (r. 54 + r. 58 až r. 65)	53	6 0 9 0 2 3	6 0 6 6 0 6		
			2 4 1 7		7 1 8 7 1 9	
B.III.1.	Pohľadávky z obchodného styku súčet (r. 55 až r. 57)	54	3 4 5 1 0 5	3 4 2 9 5 9		
			2 1 4 6		5 0 6 6 5 2	
1.a.	Pohľadávky z obchodného styku voči prepojeným účtovným jednotkám (311A, 312A, 313A, 314A, 315A, 31XA) - /391A/	55	0		0	
			0			0
1.b.	Pohľadávky z obchodného styku v rámci podielovej účasti okrem pohľadávok voči prepojeným účtovným jednotkám (311A, 312A, 313A, 314A, 315A, 31XA) - /391A/	56	0		0	
			0			0

UZPODV14\_6

Súvaha  
Úč POD 1 - 01

DIČ 2 0 2 2 2 6 3 0 0 1

IČO 3 6 6 9 0 8 0 5



Označenie a	STRANA AKTÍV b	Číslo riadku c	Bežné účtovné obdobie		Bezprostredne predchádzajúce účtovné obdobie
			1	Netto 2	Netto 3
			Brutto - časť 1 Korekcia - časť 2		
1.c.	Ostatné pohľadávky z obchodného styku (311A, 312A, 313A, 314A, 315A, 31XA) - /391A/	57	3 4 5 1 0 5	3 4 2 9 5 9	
			2 1 4 6		5 0 6 6 5 2
2.	Čistá hodnota zákazky (316A)	58	0	0	
			0		0
3.	Ostatné pohľadávky voči prepojeným účtovným jednotkám (351A) - /391A/	59	0	0	
			0		0
4.	Ostatné pohľadávky v rámci podielovej účasti okrem pohľadávok voči prepojeným účtovným jednotkám (351A) - /391A/	60	0	0	
			0		0
5.	Pohľadávky voči spoločníkom, členom a združeniu (354A, 355A, 358A, 35XA, 398A) - /391A/	61	0	0	
			0		0
6.	Sociálne poistenie (336A) - /391A/	62	0	0	
			0		0
7.	Daňové pohľadávky a dotácie (341, 342, 343, 345, 346, 347) - /391A/	63	7 5 2	7 5 2	
			0		0
8.	Pohľadávky z derivátových operácií (373A, 376A)	64	0	0	
			0		0
9.	Iné pohľadávky (335A, 33XA, 371A, 374A, 375A, 378A) - /391A/	65	2 6 3 1 6 6	2 6 2 8 9 5	
			2 7 1		2 1 2 0 6 7
B.IV.	Krátkodobý finančný majetok súčet (r. 67 až r. 70)	66	0	0	
			0		0
B.IV.1.	Krátkodobý finančný majetok v prepojených účtovných jednotkách (251A, 253A, 256A, 257A, 25XA) - /291A, 29XA/	67	0	0	
			0		0
2.	Krátkodobý finančný majetok bez krátkodobého finančného majetku v prepojených účtovných jednotkách (251A, 253A, 256A, 257A, 25XA) - /291A, 29XA/	68	0	0	
			0		0
3.	Vlastné akcie a vlastné obchodné podiely (252)	69	0	0	
			0		0
4.	Obstarávaný krátkodobý finančný majetok (259, 314A) - /291A/	70	0	0	
			0		0

UZPODV14\_7

Súvaha  
Úč POD 1 - 01

DIČ 2 0 2 2 2 6 3 0 0 1

IČO 3 6 6 9 0 8 0 5



Ozna- čenie a	STRANA AKTÍV b	Číslo riadku c	Bežné účtovné obdobie		Bezprostredne predchádzajúce
			1	Netto 2	účtovné obdobie
			Brutto - časť 1 Korekcia - časť 2		Netto 3
B.V.	Finančné účty r. 72 + r. 73	71	1 0 8 7 9 6 4 0	1 0 8 7 9 6 4	1 6 0 8 5 9 3
B.V.1.	Peniaze (211, 213, 21X)	72	7 0 4 9 4 0	7 0 4 9 4	2 6 6 8 9
2.	Účty v bankách (221A, 22X, +/- 261)	73	1 0 1 7 4 7 0 0	1 0 1 7 4 7 0	1 5 8 1 9 0 4
C.	Časové rozlíšenie súčet (r. 75 až r. 78)	74	6 2 5 5 2 0	6 2 5 5 2	4 5 1 5 7
C.1.	Náklady budúcich období dlhodobé (381A, 382A)	75	0 0	0	0
2.	Náklady budúcich období krátkodobé (381A, 382A)	76	1 1 0 6 2 0	1 1 0 6 2	1 0 4 5 7
3.	Príjmy budúcich období dlhodobé (385A)	77	0 0	0	0
4.	Príjmy budúcich období krátkodobé (385A)	78	5 1 4 9 0 0	5 1 4 9 0	3 4 7 0 0
Ozna- čenie a	STRANA PASÍV b	Číslo riadku c	Bežné účtovné obdobie 4		Bezprostredne predchádzajúce účtovné obdobie 5
	<b>SPOLU VLASTNÉ IMANIE A ZÁVÄZKY</b> r. 80 + r. 101 + r. 141	79	1 1 3 8 3 9 4 8		1 2 0 3 2 3 4 1
A.	Vlastné imanie r. 81 + r. 85 + r. 86 + r. 87 + r. 90 + r. 93 + r. 97 + r. 100	80	8 0 3 3 1 1 9		8 7 3 3 3 8 7
A.I.	Základné imanie súčet (r. 82 až r. 84)	81	1 4 6 0 0 0 0 0		1 4 6 0 0 0 0 0
A.I.1.	Základné imanie (411 alebo +/- 491)	82	1 4 6 0 0 0 0 0		1 4 6 0 0 0 0 0
2.	Zmena základného imania +/- 419	83	0		0
3.	Pohľadávky za upísané vlastné imanie (/-/353)	84	0		0
A.II.	Emisné ážio (412)	85	0		0
A.III.	Ostatné kapitálové fondy (413)	86	0		0
A.IV.	Zákonné rezervné fondy r. 88 + r. 89	87	0		0
A.IV.1.	Zákonný rezervný fond a nedeliteľný fond (417A, 418, 421A, 422)	88	0		0
2.	Rezervný fond na vlastné akcie a vlastné podieľy (417A, 421A)	89	0		0

UZPODV14\_8

Súvaha  
Úč POD 1 - 01

DIČ 2 0 2 2 2 6 3 0 0 1

IČO 3 6 6 9 0 8 0 5



Označenie a	STRANA PASÍV b	Číslo riadku c	Bežné účtovné obdobie 4	Bezprostredne predchádzajúce účtovné obdobie 5
A.V.	Ostatné fondy zo zisku r. 91 + r. 92	90	0	0
A.V.1.	Štatutárne fondy (423, 42X)	91	0	0
2.	Ostatné fondy (427, 42X)	92	0	0
A.VI.	Oceňovacie rozdiely z precenenia súčet (r. 94 až r. 96)	93	0	0
A.VI.1.	Oceňovacie rozdiely z precenenia majetku a záväzkov (+/- 414)	94	0	0
2.	Oceňovacie rozdiely z kapitálových účastí (+/- 415)	95	0	0
3.	Oceňovacie rozdiely z precenenia pri zlúčení, splnutí a rozdelení (+/- 416)	96	0	0
A.VII.	Výsledok hospodárenia minulých rokov r. 98 + r. 99	97	- 5 8 5 5 1 7 3	- 6 1 9 7 1 5 5
A.VII.1.	Nerozdelený zisk minulých rokov (428)	98	3 5 3 0 6 1	3 1 5 8 6 1
2.	Neuhradená strata minulých rokov (-/429)	99	- 6 2 0 8 2 3 4	- 6 5 1 3 0 1 6
A.VIII.	Výsledok hospodárenia za účtovné obdobie po zdanení +/- r. 01 - (r. 81 + r. 85 + r. 86 + r. 87 + r. 90 + r. 93 + r. 97 + r. 101 + r. 141)	100	- 7 1 1 7 0 8	3 3 0 5 4 2
B.	Záväzky r. 102 + r. 118 + r. 121 + r. 122 + r. 136 + r. 139 + r. 140	101	1 2 4 1 2 6 1	1 1 3 9 4 5 2
B.I.	Dlhodobé záväzky súčet (r. 103 + r. 107 až r. 117)	102	1 9 4 5	2 3 6 9
B.I.1.	Dlhodobé záväzky z obchodného styku súčet (r. 104 až r. 106)	103	0	0
1.a.	Záväzky z obchodného styku voči prepojeným účtovným jednotkám (321A, 475A, 476A)	104	0	0
1.b.	Záväzky z obchodného styku v rámci podielovej účasti okrem záväzkov voči prepojeným účtovným jednotkám (321A, 475A, 476A)	105	0	0
1.c.	Ostatné záväzky z obchodného styku (321A, 475A, 476A)	106	0	0
2.	Čistá hodnota zákazky (316A)	107	0	0
3.	Ostatné záväzky voči prepojeným účtovným jednotkám (471A, 47XA)	108	0	0
4.	Ostatné záväzky v rámci podielovej účasti okrem záväzkov voči prepojeným účtovným jednotkám (471A, 47XA)	109	0	0
5.	Ostatné dlhodobé záväzky (479A, 47XA)	110	0	0
6.	Dlhodobé prijaté preddavky (475A)	111	0	0
7.	Dlhodobé zmenky na úhradu (478A)	112	0	0
8.	Vydané dlhopisy (473A/-/255A)	113	0	0
9.	Záväzky zo sociálneho fondu (472)	114	1 9 4 5	2 3 6 9
10.	Iné dlhodobé záväzky (336A, 372A, 474A, 47XA)	115	0	0
11.	Dlhodobé záväzky z derivátových operácií (373A, 377A)	116	0	0
12.	Odložený daňový záväzok (481A)	117	0	0

UZPODV14\_9

Súvaha  
Úč POD 1 - 01

DIČ 2 0 2 2 2 6 3 0 0 1

IČO 3 6 6 9 0 8 0 5



Označenie a	STRANA PASÍV b	Číslo riadku c	Bežné účtovné obdobie 4	Bezprostredne predchádzajúce účtovné obdobie 5
<b>B.II.</b>	<b>Dlhodobé rezervy r. 119 + r. 120</b>	118	0	0
B.II.1.	Zákonné rezervy (451A)	119	0	0
2.	Ostatné rezervy (459A, 45XA)	120	0	0
<b>B.III.</b>	<b>Dlhodobé bankové úvery (461A, 46XA)</b>	121	0	0
<b>B.IV.</b>	<b>Krátkodobé záväzky súčet (r. 123 + r. 127 až r. 135)</b>	122	1 1 1 7 3 8 3	1 0 7 9 1 8 2
<b>B.IV.1.</b>	<b>Záväzky z obchodného styku súčet (r. 124 až r. 126)</b>	123	8 0 1 7 1 9	7 6 7 6 6 4
1.a.	Záväzky z obchodného styku voči prepojeným účtovným jednotkám (321A, 322A, 324A, 325A, 326A, 32XA, 475A, 476A, 478A, 47XA)	124	0	0
1.b.	Záväzky z obchodného styku v rámci podielovej účasti okrem záväzkov voči prepojeným účtovným jednotkám (321A, 322A, 324A, 325A, 326A, 32XA, 475A, 476A, 478A, 47XA)	125	0	0
1.c.	Ostatné záväzky z obchodného styku (321A, 322A, 324A, 325A, 326A, 32XA, 475A, 476A, 478A, 47XA)	126	8 0 1 7 1 9	7 6 7 6 6 4
2.	Čistá hodnota zákazky (316A)	127	0	0
3.	Ostatné záväzky voči prepojeným účtovným jednotkám (361A, 36XA, 471A, 47XA)	128	0	0
4.	Ostatné záväzky v rámci podielovej účasti okrem záväzkov voči prepojeným účtovným jednotkám (361A, 36XA, 471A, 47XA)	129	0	0
5.	Záväzky voči spoločníkom a združeniu (364, 365, 366, 367, 368, 398A, 478A, 479A)	130	0	0
6.	Záväzky voči zamestnancom (331, 333, 33X, 479A)	131	1 8 6 0 6 0	1 7 3 0 4 3
7.	Záväzky zo sociálneho poistenia (336A)	132	1 0 6 1 2 2	9 7 0 7 3
8.	Daňové záväzky a dotácie (341, 342, 343, 345, 346, 347, 34X)	133	2 1 1 6 8	3 8 5 9 6
9.	Záväzky z derivátových operácií (373A, 377A)	134	0	0
10.	Iné záväzky (372A, 379A, 474A, 475A, 479A, 47XA)	135	2 3 1 4	2 8 0 6
<b>B.V.</b>	<b>Krátkodobé rezervy r. 137 + r. 138</b>	136	1 2 1 9 3 3	5 7 9 0 1
B.V.1.	Zákonné rezervy (323A, 451A)	137	3 7 7 3 8	4 8 9 0 1
2.	Ostatné rezervy (323A, 32X, 459A, 45XA)	138	8 4 1 9 5	9 0 0 0
<b>B.VI.</b>	<b>Bežné bankové úvery (221A, 231, 232, 23X, 461A, 46XA)</b>	139	0	0
<b>B.VII.</b>	<b>Krátkodobé finančné výpomoci (241, 249, 24X, 473A, /-/255A)</b>	140	0	0
<b>C.</b>	<b>Časové rozlíšenie súčet (r. 142 až r. 145)</b>	141	2 1 0 9 5 6 8	2 1 5 9 5 0 2
C.1.	Výdavky budúcich období dlhodobé (383A)	142	0	0
2.	Výdavky budúcich období krátkodobé (383A)	143	8 9 6 5 4	4 1 0 0 3
3.	Výnosy budúcich období dlhodobé (384A)	144	1 9 4 2 3 0 2	2 0 1 4 4 3 2
4.	Výnosy budúcich období krátkodobé (384A)	145	7 7 6 1 2	1 0 4 0 6 7

UZPODV14\_10

Výkaz ziskov a strát  
Úč POD 2 - 01

DIČ 2 0 2 2 2 6 3 0 0 1

IČO 3 6 6 9 0 8 0 5



Označenie a	Text b	Číslo riadku c	Skutočnosť	
			bežné účtovné obdobie 1	bezprostredne predchádzajúce účtovné obdobie 2
*	Čistý obrat (časť účt. tr. 6 podľa zákona)	01	8 6 2 6 4 6 2	8 3 8 1 1 6 7
**	Výnosy z hospodárskej činnosti spolu súčet (r. 03 až r. 09)	02	8 8 2 1 2 6 1	8 5 9 3 7 7 0
i.	Tržby z predaja tovaru (604, 607)	03	3 7 1 2 2 0	4 4 2 3 9 5
II.	Tržby z predaja vlastných výrobkov (601)	04	0	0
III.	Tržby z predaja služieb (602, 606)	05	8 2 5 5 2 4 2	7 9 3 8 7 7 2
IV.	Zmeny stavu vnútroorganizačných zásob (+/-) (účtová skupina 61)	06	0	0
V.	Aktivácia (účtová skupina 62)	07	1 6 0 3 2	1 8 9 9 6
VI.	Tržby z predaja dlhodobého nehmotného majetku, dlhodobého hmotného majetku a materiálu (641, 642)	08	3 8 3	4 6 8 3
VII.	Ostatné výnosy z hospodárskej činnosti (644, 645, 646, 648, 655, 657)	09	1 7 8 3 8 4	1 8 8 9 2 4
**	Náklady na hospodársku činnosť spolu r. 11 + r. 12 + r. 13 + r.14 + r. 15 + r. 20 + r. 21 + r. 24 + r. 25 + r. 26	10	9 4 4 9 4 7 6	8 1 8 8 4 1 2
A.	Náklady vynaložené na obstaranie predaného tovaru (504, 507)	11	1 4 8 5 9 9	2 3 0 0 7 3
B.	Spotreba materiálu, energie a ostatných neskladovateľných dodávok (501, 502, 503)	12	2 2 3 2 9 5 7	1 7 8 8 0 5 5
C.	Opravné položky k zásobám (+/-) (505)	13	0	0
D.	Služby (účtová skupina 51)	14	2 9 9 7 4 3 2	2 3 8 2 0 6 0
E.	Osobné náklady (r. 16 až r. 19)	15	3 5 3 8 8 2 5	3 2 2 6 1 6 9
E.1.	Mzdové náklady (521, 522)	16	2 6 0 0 3 0 1	2 3 9 5 2 2 8
2.	Odmeny členom orgánov spoločnosti a družstva (523)	17	0	0
3.	Náklady na sociálne poistenie (524, 525, 526)	18	8 7 6 4 5 8	7 8 5 7 6 4
4.	Sociálne náklady (527, 528)	19	6 2 0 6 6	4 5 1 7 7
F.	Dane a poplatky (účtová skupina 53)	20	1 7 6 7 5	1 5 1 6 8
G.	Odpisy a opravné položky k dlhodobému nehmotnému majetku a dlhodobému hmotnému majetku (r. 22 + r. 23)	21	4 6 4 6 3 3	4 9 7 1 8 4
G.1.	Odpisy dlhodobého nehmotného majetku a dlhodobého hmotného majetku (551)	22	4 6 4 6 3 3	4 9 7 1 8 4
2.	Opravné položky k dlhodobému nehmotnému majetku a dlhodobému hmotnému majetku (+/-) (553)	23	0	0
H.	Zostatková cena predaného dlhodobého majetku a predaného materiálu (541, 542)	24		1 6 6 3
I.	Opravné položky k pohľadávkam (+/-) (547)	25	1 5 6 2	- 6 2
J.	Ostatné náklady na hospodársku činnosť (543, 544, 545, 546, 548, 549, 555, 557)	26	4 7 7 9 3	4 8 1 0 2
***	Výsledok hospodárenia z hospodárskej činnosti (+/-) (r. 02 - r. 10)	27	- 6 2 8 2 1 5	4 0 5 3 5 8

UZPODV14\_11

Výkaz ziskov a strát  
Úč POD 2 - 01

DIČ 2 0 2 2 2 6 3 0 0 1

IČO 3 6 6 9 0 8 0 5



Ozna- čenie a	Text b	Číslo riadku c	Skutočnosť	
			bežné účtovné obdobie 1	bezprostredne predchádzajúce účtovné obdobie 2
*	Pridaná hodnota (r. 03 + r. 04 + r. 05 + r. 06 + r. 07) - (r. 11 + r. 12 + r. 13 + r. 14)	28	3 2 6 3 5 0 6	3 9 9 9 9 7 5
**	Výnosy z finančnej činnosti spolu r. 30 + r. 31 + r. 35 + r. 39 + r. 42 + r. 43 + r. 44	29	2 5 7 1 4	5 3 3 7 1
VIII.	Tržby z predaja cenných papierov a podielov (661)	30	0	0
IX.	Výnosy z dlhodobého finančného majetku súčet (r. 32 až r. 34)	31	0	0
IX.1.	Výnosy z cenných papierov a podielov od prepojených účtovných jednotiek (665A)	32	0	0
2.	Výnosy z cenných papierov a podielov v podielovej účasti okrem výnosov prepojených účtovných jednotiek (665A)	33	0	0
3.	Ostatné výnosy z cenných papierov a podielov (665A)	34	0	0
X.	Výnosy z krátkodobého finančného majetku súčet (r. 36 až r. 38)	35	0	0
X.1.	Výnosy z krátkodobého finančného majetku od prepojených účtovných jednotiek (666A)	36	0	0
2.	Výnosy z krátkodobého finančného majetku v podielovej účasti okrem výnosov prepojených účtovných jednotiek (666A)	37	0	0
3.	Ostatné výnosy z krátkodobého finančného majetku (666A)	38	0	0
XI.	Výnosové úroky (r. 40 + r. 41)	39	3 4 8 0 0	3 5 2 2 6
XI.1.	Výnosové úroky od prepojených účtovných jednotiek (662A)	40	0	0
2.	Ostatné výnosové úroky (662A)	41	3 4 8 0 0	3 5 2 2 6
XII.	Kurzové zisky (663)	42	- 9 0 8 6	1 8 1 1 5
XIII.	Výnosy z precenenia cenných papierov a výnosy z derivátových operácií (664, 667)	43	0	0
XIV.	Ostatné výnosy z finančnej činnosti (668)	44	0	3 0
**	Náklady na finančnú činnosť spolu r. 46 + r. 47 + r. 48 + r. 49 + r. 52 + r. 53 + r. 54	45	1 0 5 3 6 7	1 2 8 1 8 7
K.	Predané cenné papiere a podiely (561)	46	0	0
L.	Náklady na krátkodobý finančný majetok (566)	47	0	0
M.	Opravné položky k finančnému majetku (+/-) (565)	48	0	0
N.	Nákladové úroky (r. 50 + r. 51)	49	0	4 9 1
N.1.	Nákladové úroky pre prepojené účtovné jednotky (562A)	50	0	0
2.	Ostatné nákladové úroky (562A)	51	0	4 9 1
O.	Kurzové straty (563)	52	1 6 0 9 5	5 5 9 7 5
P.	Náklady na precenenie cenných papierov a náklady na derivátové operácie (564, 567)	53	0	0
Q.	Ostatné náklady na finančnú činnosť (568, 569)	54	8 9 2 7 2	7 1 7 2 1

UZPODV14\_12

Výkaz ziskov a strát  
Úč POD 2 - 01

DIČ 2 0 2 2 2 6 3 0 0 1

IČO 3 6 6 9 0 8 0 5



Ozna- čenie a	Text b	Číslo riadku c	Skutočnosť	
			bežné účtovné obdobie 1	bezprostredne predchádzajúce účtovné obdobie 2
***	Výsledok hospodárenia z finančnej činnosti (+/-) (r. 29 - r. 45)	55	- 7 9 6 5 3	- 7 4 8 1 6
****	Výsledok hospodárenia za účtovné obdobie pred zdanením (+/-) (r. 27 + r. 55)	56	- 7 0 7 8 6 8	3 3 0 5 4 2
R.	Daň z príjmov (r. 58 + r. 59)	57	3 8 4 0	0
R.1.	Daň z príjmov splatná (591, 595)	58	3 8 4 0	0
2.	Daň z príjmov odložená (+/-) (592)	59	0	0
S.	Prevod podielov na výsledku hospodárenia spoločníkom (+/- 596)	60	0	0
****	Výsledok hospodárenia za účtovné obdobie po zdanení (+/-) (r. 56 - r. 57 - r. 60)	61	- 7 1 1 7 0 8	3 3 0 5 4 2

## SYNOT GASTRO SLOVAKIA, s.r.o.

Účtovná zvierka k 31. decembru 2024

Poznámky Úč PODV 3 - 01

IČO 

3	6	6	9	0	8	0	5
---	---	---	---	---	---	---	---

DIČ 

2	0	2	2	2	6	3	0	0	1
---	---	---	---	---	---	---	---	---	---

**A. VŠEOBECNÉ INFORMÁCIE****1. Obchodné meno a sídlo spoločnosti:**

SYNOT GASTRO SLOVAKIA, s.r.o.  
Gen. M.R. Štefánika 2  
911 01 Trenčín

Spoločnosť SYNOT GASTRO SLOVAKIA, s.r.o. (ďalej len Spoločnosť), bola založená 10. 10. 2006 a do obchodného registra bola zapísaná 25. 10. 2006 (Obchodný register Okresného súdu Trenčín, oddiel Sro, vložka 17175/R). Spoločnosť má odštepny závod v Českej republike:

SYNOT GASTRO SLOVAKIA s.r.o., odštepny závod  
Jaktáre 1475  
686 01 Uherské Hradiště

IČO:05627265, DIČ:CZ684171234

Odštepny závod vznikol a bol zapísaný 14. 12. 2016.

**Hlavnými činnosťami Spoločnosti sú:**

- ubytovacie služby v ubytovacích zariadeniach s prevádzkovaním pohostinských činností v týchto zariadeniach,
- prenájom nehnuteľností spojený s poskytovaním iných než základných služieb spojených s prenájomom,
- dodávka jedál a príprava hostín u zákazníka,
- prevádzkovanie zariadení slúžiacich na regeneráciu a rekondíciu,
- masérské služby.

**2. Údaje o neobmedzenom ručení**

Spoločnosť nie je neobmedzene ručiacim spoločníkom v iných spoločnostiach podľa § 56 ods. 5 Obchodného zákonníka, ani podľa podobných ustanovení iných predpisov.

**3. Dátum schválenia účtovnej zvierky za predchádzajúce účtovné obdobie**

Účtovná zvierka Spoločnosti k 31. decembru 2023, za predchádzajúce účtovné obdobie, bola schválená valným zhromaždením Spoločnosti 30. 9. 2024.

**4. Právny dôvod na zostavenie účtovnej zvierky**

Účtovná zvierka Spoločnosti k 31. decembru 2024 je zostavená ako riadna účtovná zvierka podľa § 17 ods. 6 zákona NR SR č. 431/2002 Z. z. o účtovníctve (ďalej „zákon o účtovníctve“) za účtovné obdobie od 1. januára 2024 do 31. decembra 2024.

Účtovná zvierka je určená pre používateľov, ktorí majú primerané znalosti o obchodných a ekonomických činnostiach a účtovníctve a ktorí analyzujú tieto informácie s primeranou pozornosťou. Účtovná zvierka neposkytuje a ani nemôže poskytovať všetky informácie, ktoré by existujúci a potencionálni investori, poskytovatelia úverov a pôžičiek a iní veritelia, mohli potrebovať. Títo používatelia musia relevantné informácie získať z iných zdrojov.

**5. Informácie o skupine**

Spoločnosť nie je podnikom v skupine.

**6. Počet zamestnancov**

Priemerný prepočítaný počet zamestnancov spoločnosti SYNOT GASTRO SLOVAKIA, s.r.o. v účtovnom období 2024 bol 153,6 (v účtovnom období 2023 bol 145,1). Počet zamestnancov k 31. decembru 2024 bol 169, z toho 8 vedúcich zamestnancov (k 31. decembru 2023 to bolo 180 zamestnancov, z toho 8 vedúcich zamestnancov).

Z toho priemerný prepočítaný počet zamestnancov odštepneho závodu v účtovnom období 2024 bol 100 zamestnancov (v účtovnom období 2023 bol 90). Počet zamestnancov k 31. decembru 2024 bol 104, z toho 1 vedúci zamestnanec (k 31. decembru 2023 to bolo 96 zamestnancov, z toho 1 vedúci zamestnanec).

**7. Zverejnenie účtovnej zvierky za predchádzajúce účtovné obdobie**

Účtovná zvierka Spoločnosti k 31. decembru 2023 bola uložená do registra účtovných zvierok 27. 9. 2024.

## SYNOT GASTRO SLOVAKIA, s.r.o.

Účtovná zvierka k 31. decembru 2024

Poznámky Úč PODV 3 - 01

IČO 

3	6	6	9	0	8	0	5
---	---	---	---	---	---	---	---

DIČ 

2	0	2	2	2	6	3	0	0	1
---	---	---	---	---	---	---	---	---	---

**B. INFORMÁCIE O ORGÁNOCH ÚČTOVNEJ JEDNOTKY**

SYNOT GASTRO SLOVAKIA, s.r.o.

Konatelia: Ing. Erik Donko  
 Ing. Kvetoslava Klčovská  
 Mgr. Jana Donková

**C. INFORMÁCIE O SPOLOČNÍKOCH ÚČTOVNEJ JEDNOTKY**

Od 10. 3. 2010 je jediným spoločníkom pán Ivo Valenta (vlastní 100% podiel na základnom imaní a 100% hlasovacích práv), vklad 14 600 000 EUR, splatené 14 600 000 EUR.

**D. INFORMÁCIE O PRIJATÝCH POSTUPOCH****1. Východiská pre zostavenie účtovnej zvierky**

Účtovná zvierka bola zostavená za predpokladu, že Spoločnosť bude nepretržite pokračovať vo svojej činnosti (going concern).

Spoločnosť plánuje v roku 2025 rozdelenie odštiepením (cezhraničná premena), ktoré nemá žiadny negatívny dopad na podnikanie Spoločnosti, viac informácií je uvedených v bode K.

Účtovné metódy a všeobecné účtovné zásady boli účtovnou jednotkou konzistentne aplikované.

**2. Informácie o charaktere a účele transakcií, ktoré sa neuvádzajú v súvahe**

Tieto informácie uvádzame na iných miestach poznámok, napríklad informácie, keď vlastnícke právo nie je totožné s ekonomickým vlastníctvom (časť E.1), ostatné finančné povinnosti (časť J.3), prenájom/nájom (časť J. 4 a 5).

**3. Použitie odhadov a úsudkov**

Zostavenie účtovnej zvierky si vyžaduje, aby manažment Spoločnosti urobil úsudky, odhady a predpoklady, ktoré ovplyvňujú aplikáciu účtovných metód a účtovných zásad a hodnotu vykazovaného majetku, záväzkov, výnosov a nákladov. Odhady a súvisiace predpoklady sú založené na minulých skúsenostiach a iných rozličných faktoroch, považovaných za primerané okolnostiam, na základe ktorých sa formuje východisko pre posúdenie účtovných hodnôt majetku a záväzkov, ktoré nie sú zrejmé z iných zdrojov. Skutočné výsledky sa preto môžu líšiť od odhadov.

Odhady a súvisiace predpoklady sú neustále prehodnocované. Korekcie účtovných odhadov nie sú vykázané retrospektívne, ale sú vykázané v období, v ktorom je odhad korigovaný, ak korekcia ovplyvňuje iba toto obdobie, alebo v období korekcie a v budúcich obdobiach, ak korekcia ovplyvňuje toto aj budúce obdobia.

**Úsudky**

Informácie o úsudkoch použitých v súvislosti s aplikáciou účtovných metód a účtovných zásad, ktoré majú významný dopad na hodnoty vykázané v účtovnej zvierke, sú bližšie opísané v nasledujúcich bodoch poznámok.

**Neistoty v odhadoch a predpokladoch**

Informácie o tých neistotách v predpokladoch a odhadoch, pri ktorých existuje významné riziko, že by mohli viesť k významnej úprave v nasledujúcom účtovnom období sú bližšie opísané v nasledujúcich bodoch poznámok, napr.:

- dlhodobý nehmotný majetok a dlhodobý hmotný majetok – určenie predpokladanej doby používania a predpokladaného priebehu opotrebenia
- aktivácia odloženej daňovej pohľadávky – dosiahnutie budúcich zdaniteľných ziskov, voči ktorým môžu byť využité odpočítateľné dočasné rozdiely, umorené daňové straty a využité daňové odpočty a nároky
- rezerva na nevyčerpané dovolenky zamestnancov, rezerva na spotrebované energie
- opravné položky k majetku (dlhodobý majetok, zásoby, pohľadávky) – kľúčové predpoklady týkajúce sa odhadu zníženia budúcich ekonomických úžitkov

## SYNOT GASTRO SLOVAKIA, s.r.o.

Účtovná zvierka k 31. decembru 2024

Poznámky Úč PODV 3 - 01

IČO 3 6 6 9 0 8 0 5

DIČ 2 0 2 2 2 6 3 0 0 1

**4. Dlhodobý nehmotný majetok a dlhodobý hmotný majetok**

Dlhodobý majetok nakupovaný sa oceňuje obstarávacou cenou, ktorá zahŕňa cenu obstarania a náklady súvisiace s obstaraním (clo, prepravu, montáž, poistné a pod.), zníženú o dobropisy, skontá, rabaty, zľavy z ceny, bonusy a pod.

Súčasťou obstarávacej ceny dlhodobého majetku nie sú úroky z úverov, ktoré vznikli do momentu uvedenia dlhodobého majetku do používania.

Dlhodobý majetok vytvorený vlastnou činnosťou sa oceňuje vlastnými nákladmi. Vlastnými nákladmi sú všetky priame náklady vynaložené na výrobu alebo inú činnosť a nepriame náklady, ktoré sa vzťahujú na výrobu alebo inú činnosť.

Dlhodobý majetok nadobudnutý bezodplatne od spoločníkov (akcionárov) sa účtuje bez vplyvu na výsledok hospodárenia priamo do vlastného imania na účet 413 – Ostatné kapitálové fondy, v ocenení reprodukčnou obstarávacou cenou.

Dlhodobý majetok nadobudnutý zámenou sa oceňuje reálnou hodnotou. Rozdiel medzi reálnou hodnotou nadobudnutého dlhodobého majetku a účtovnou hodnotou odovzdaného majetku sa účtuje podľa charakteru tohto rozdielu na vecne príslušný nákladový účet, na ktorom sa účtuje úbytok majetku alebo na vecne príslušný výnosový účet, na ktorom sa účtuje dosiahnutie výnosu z tohto majetku.

Náklady na výskum sa neaktivujú a účtujú sa do nákladov v účtovných obdobiach, v ktorých vznikli. Dlhodobý nehmotný majetok vytvorený vývojom alebo v priebehu jeho vývoja sa aktivuje, ak je možné preukázať:

- možnosť jeho technického dokončenia tak, že ho bude možné použiť alebo predaj,
- zámer jeho dokončenia, používania alebo predaja,
- schopnosť účtovnej jednotky jeho používania a predaja,
- spôsob vytvárania budúcich ekonomických úžitkov a existenciu trhu pre výstupy dlhodobého nehmotného majetku alebo pre dlhodobý nehmotný majetok sám o sebe, alebo, ak bude používaný vo vnútri účtovnej jednotky jeho použiteľnosť,
- dostupnosť zodpovedajúcich technických zdrojov, finančných zdrojov a ostatných zdrojov pre dokončenie jeho vývoja, použitie alebo predaj,
- spoľahlivé ocenenie nákladov súvisiacich s jeho obstaraním v priebehu vývoja.

Náklady na vývoj sa aktivujú, ak ich suma neprevýši sumu, u ktorej je pravdepodobné, že sa získa z budúcich ekonomických úžitkov po odpočítaní ďalších nákladov vývoja, predaja a administratívnych nákladov, ktoré sa týkajú priamo marketingu alebo procesov. Aktivované náklady na vývoj sa odpisujú maximálne počas piatich rokov. Ak sa nepreukáže možnosť aktivovania nákladov na vývoj, účtujú sa do nákladov v účtovnom období, v ktorom vznikli.

Odpisy dlhodobého nehmotného majetku sú stanovené vychádzajúc z predpokladanej doby jeho používania a predpokladaného priebehu jeho opotrebenia.

Odpisovať sa začína prvým dňom mesiaca nasledujúceho po uvedení dlhodobého majetku do používania. Drobný dlhodobý nehmotný majetok, ktorého obstarávací cena (resp. vlastné náklady) je 2 400 EUR a nižšia, sa považuje za náklad a účtuje sa na účet 518 – Ostatné služby.

Predpokladaná doba používania, metóda odpisovania a odpisová sadzba sú uvedené v nasledujúcej tabuľke:

	Predpokladaná doba používania v rokoch	Metóda odpisovania	Ročná odpisová sadzba v %
Aktivované náklady na vývoj	5	lineárna	20
Softvér	3 až 4	lineárna	25 až 33,3
Ocenené práva (licencia)	6	lineárna	16,7
Drobný dlhodobý nehmotný majetok	rôzna	jednorazový odpis	100

Metódy odpisovania, doby použiteľnosti a zostatkové hodnoty sa prehodnocujú ku dňu, ku ktorému sa zostavuje účtovná zvierka, a ak je to potrebné, urobia sa úpravy.

Odpisy dlhodobého hmotného majetku sú stanovené vychádzajúc z predpokladanej doby jeho používania a predpokladaného priebehu jeho opotrebenia.

## SYNOT GASTRO SLOVAKIA, s.r.o.

Účtovná zvierka k 31. decembru 2024

Poznámky Úč PODV 3 - 01

IČO 3 6 6 9 0 8 0 5

DIČ 2 0 2 2 2 6 3 0 0 1

Odpisovať sa začína mesiacom jeho zaradenia do užívania. Drobný dlhodobý hmotný majetok, ktorého obstarávací cena (resp. vlastné náklady) je 1 700 EUR a nižšia, sa odpisuje jednorazovo pri uvedení do používania.

Pozemky sa neodpisujú.

Predpokladaná doba používania, metóda odpisovania a odpisová sadzba sú uvedené v nasledujúcej tabuľke:

	Predpokladaná doba používania v rokoch	Metóda odpisovania	Ročná odpisová sadzba v %
Stavby	40	lineárna	2,5
Stroje, prístroje a zariadenia	4 až 20	lineárna	5 až 25
Dopravné prostriedky	4	lineárna	25
Drobný dlhodobý hmotný majetok	rôzna	lineárna	33-100%

Metódy odpisovania, doby použiteľnosti a zostatkové hodnoty sa prehodnocujú ku dňu, ku ktorému sa zostavuje účtovná zvierka, a ak je to potrebné, urobia sa úpravy.

**Posúdenie zníženia hodnoty majetku**

Opravné položky sa tvoria na základe zásady opatrnosti, ak je opodstatnené predpokladať, že došlo k zníženiu hodnoty majetku oproti jeho oceneniu v účtovníctve. Opravná položka sa účtuje v sume opodstatneného predpokladu zníženia hodnoty majetku oproti jeho oceneniu v účtovníctve.

Faktory, ktoré sú považované za dôležité pri posudzovaní zníženia hodnoty majetku sú:

- technologický pokrok,
- významne nedostatočné prevádzkové výsledky v porovnaní s historickými alebo plánovanými prevádzkovými výsledkami,
- významné zmeny v spôsobe použitia majetku Spoločnosti alebo celkovej zmeny stratégie Spoločnosti,
- zastaralosť produktov.

Ak Spoločnosť zistí, že na základe existencie jedného alebo viacerých indikátorov zníženia hodnoty majetku možno predpokladať, že došlo k zníženiu hodnoty majetku oproti jeho oceneniu v účtovníctve, vypočíta zníženie hodnoty majetku na základe odhadov projektovaných čistých diskontovaných peňažných tokov, ktoré sa očakávajú z daného majetku, vrátane jeho prípadného predaja. Odhadované zníženie hodnoty by sa mohlo preukázať ako nedostatočné, ak by analýzy nadhodnotili peňažné toky alebo ak sa zmenia podmienky v budúcnosti. Pre viac informácií pozri bod D.15. Zníženie hodnoty majetku a opravné položky.

**5. Dlhodobý finančný majetok**

Ako dlhodobý finančný majetok Spoločnosť vykazuje podielové cenné papiere a podiely v prepojených účtovných jednotkách, podielové cenné papiere a podiely s podielovou účasťou okrem v prepojených účtovných jednotkách a ostatné realizovateľné cenné papiere a podiely.

Dlhodobý finančný majetok sa pri obstaraní (prvotné ocenenie) oceňuje obstarávacou cenou vrátane nákladov súvisiacich s obstaraním (poplatky, provízie za sprostredkovanie a pod.). Súčasťou obstarávacej ceny cenných papierov nie sú úroky z úverov na obstaranie cenných papierov a podielov, kurzové rozdiely a náklady spojené s držbou cenného papiera a podielu.

Ku dňu, ku ktorému sa zostavuje účtovná zvierka sa dlhodobý finančný majetok oceňuje takto:

- Podielové cenné papiere a podiely v dcérskych, spoločných a pridružených účtovných jednotkách: obstarávacou cenou upravenou o prípadné zníženie ich hodnoty oproti ich oceneniu v účtovníctve.
- Realizovateľné cenné papiere a podiely sa oceňujú reálnou hodnotou. Zmeny reálnej hodnoty cenných papierov a podielov, ktoré tvoria podiel na základnom imaní inej spoločnosti a nie sú cennými papiermi a podielmi v dcérskej, spoločnej a pridruženej účtovnej jednotke sa účtujú bez vplyvu na výsledok hospodárenia priamo do vlastného imania na účet 414 - Oceňovacie rozdiely z precenenia majetku a záväzkov.

## SYNOT GASTRO SLOVAKIA, s.r.o.

Účtovná zvierka k 31. decembru 2024

Poznámky Úč PODV 3 - 01

IČO 

3	6	6	9	0	8	0	5
---	---	---	---	---	---	---	---

DIČ 

2	0	2	2	2	6	3	0	0	1
---	---	---	---	---	---	---	---	---	---

- Ak sa realizovateľné cenné papiere obchodujú na burze, reálna hodnota je založená na ich kótovanej trhovej cene ku dňu, ku ktorému sa zostavuje účtovná zvierka. V prípade ak trhová cena nie je k dispozícii, reálna hodnota sa vypočíta na základe diskontovaných peňažných tokov. Ak nie je možné ku dňu ocenenia spoľahlivo určiť reálnu hodnotu, považuje sa za reálnu hodnotu ocenenie obstarávacou cenou.

**6. Zásoby**

Zásoby sa oceňujú nižšou z nasledujúcich hodnôt: obstarávacou cenou (nakupované zásoby) alebo vlastnými nákladmi (zásoby vytvorené vlastnou činnosťou), alebo čistou realizačnou hodnotou.

Obstarávacia cena zahŕňa cenu, za ktorú sa zásoby obstarali a náklady súvisiace s obstaraním (clo, prepravu, poistné, provízie, a pod.), zníženú o dobropisy, skontá, rabaty, zľavy z ceny, bonusy a pod. Úroky z úverov nie sú súčasťou obstarávacej ceny.

Úbytok zásob sa účtuje v cene zistenej metódou váženého aritmetického priemeru.

Vlastné náklady zahŕňajú priame náklady (priamy materiál, priame mzdy a ostatné priame náklady. Správna réžia a odbytové náklady nie sú súčasťou vlastných nákladov. Súčasťou vlastných nákladov nie sú úroky z úverov.

Zásoby nadobudnuté zámenou sa oceňujú reálnou hodnotou. Rozdiel medzi reálnou hodnotou nadobudnutých zásob a účtovnou hodnotou odovzdaných zásob sa účtuje podľa charakteru tohto rozdielu na vecne príslušný nákladový účet, na ktorom sa účtuje úbytok zásob alebo na vecne príslušný výnosový účet, na ktorom sa účtuje dosiahnutie výnosu zo zásob.

Čistá realizačná hodnota je predpokladaná predajná cena zásob znížená o predpokladané náklady na ich dokončenie a o predpokladané náklady súvisiace s ich predajom.

Zníženie hodnoty zásob sa zohľadňuje vytvorením opravnej položky.

**7. Zákazková výroba**

Nie je predmetom činnosti spoločnosti.

**8. Zákazková výstavba nehnuteľnosti**

Nie je predmetom činnosti spoločnosti.

**9. Pohľadávky**

Pohľadávky pri ich vzniku sa oceňujú ich menovitou hodnotou; postúpené pohľadávky a pohľadávky nadobudnuté vkladom do základného imania sa oceňujú obstarávacou cenou vrátane nákladov súvisiacich s obstaraním. Toto ocenenie sa znižuje o pochybné a nevyžiteľné pohľadávky.

Pri dlhodobých pôžičkách a pohľadávkach, ak je zostatková doba splatnosti pohľadávky alebo pôžičky dlhšia ako jeden rok, upravuje sa hodnota tejto pohľadávky alebo pôžičky formou opravnej položky, ktorá predstavuje rozdiel medzi menovitou a súčasnou hodnotou pohľadávky. Súčasná hodnota pohľadávky sa počíta ak súčet súčínov budúcich peňažných príjmov a príslušných diskontných faktorov.

**10. Krátkodobý finančný majetok**

Krátkodobý finančný majetok predstavujú krátkodobé cenné papiere majetkového alebo úverového charakteru, ktoré sú v čase obstarania splatné do jedného roka, príp. určené na predaj do jedného roka od ich obstarania, vlastné akcie a vlastné obchodné podiely a emisné kvóty.

**11. Vlastné akcie a vlastné obchodné podiely**

Vlastné akcie a vlastné obchodné podiely sa oceňujú obstarávacou cenou. Na vlastné akcie a vlastné obchodné podiely sa vo vlastnom imaní vytvára rezervný fond.

**12. Finančné účty**

Finančné účty tvorí peňažná hotovosť, ceniny, zostatky na bankových účtoch a oceňujú sa menovitou hodnotou. Zníženie ich hodnoty sa vyjadruje opravnou položkou.

SYNOT GASTRO SLOVAKIA, s.r.o.

Účtovná zvierka k 31. decembru 2024

Poznámky Úč PODV 3 - 01

IČO 

3	6	6	9	0	8	0	5
---	---	---	---	---	---	---	---

DIČ 

2	0	2	2	2	6	3	0	0	1
---	---	---	---	---	---	---	---	---	---

**13. Emisné kvóty**

Bezodplatne pridelené emisné kvóty sú vykázané ako krátkodobý finančný majetok súvzťažne s účtom výnosov budúcich období a oceňujú sa reprodukčnou obstarávacou cenou ku dňu ich pripísania na účet Národného registra emisných kvót. Ako referenčnú burzu na stanovenie reprodukčnej obstarávacej ceny Spoločnosť používa Európsku energetickú burzu.

Zúčtovanie výnosov budúcich období sa uskutočňuje v časovej a vecnej súvislosti s použitím bezodplatne pripísaných emisných kvót z dôvodu ich predaja alebo tvorby rezervy alebo splnenia povinnosti odovzdania emisných kvót.

Nakúpené emisné kvóty sa oceňujú obstarávacou cenou.

Ku dňu, ku ktorému sa zostavuje účtovná zvierka sa vytvára rezerva na emisie vypustené do ovzdušia vo výške násobku známeho množstva vypustených emisií do ovzdušia a hodnoty emisných kvót stanovenej Európskou energetickou burzou. Tvorba rezervy sa vykáže ako ostatné náklady na hospodársku činnosť pričom zároveň sa zúčtuje časové rozlíšenie výnosov budúcich období ako ostatné výnosy z hospodárskej činnosti v časovej a vecnej súvislosti s použitím bezodplatne pridelených emisných kvót.

**14. Náklady budúcich období a príjmy budúcich období**

Náklady budúcich období a príjmy budúcich období sa vykazujú vo výške, ktorá je potrebná na dodržanie zásady vecnej a časovej súvislosti s účtovným obdobím.

**15. Zníženie hodnoty majetku a opravné položky**

Opravné položky sa tvoria na základe zásady opatrnosti, ak je opodstatnené predpokladať, že došlo k zníženiu hodnoty majetku oproti jeho oceneniu v účtovníctve. Opravná položka sa účtuje v sume opodstatneného predpokladu zníženia hodnoty majetku oproti jeho oceneniu v účtovníctve. Opravné položky sa zrušia alebo zmení sa ich výška, ak nastane zmena predpokladu zníženia hodnoty.

**Zníženie hodnoty dlhodobého majetku a zásob**

Ku každému dňu, ku ktorému sa zostavuje účtovná zvierka, je účtovná hodnota majetku Spoločnosti, iného ako odloženej daňovej pohľadávky posudzovaná s cieľom zistiť, či existujú indikátory, že by mohlo dôjsť k zníženiu hodnoty majetku. Ak takéto indikátory existujú, potom sa odhadnú predpokladané budúce ekonomické úžitky z daného majetku.

Opravné položky vykázané v predchádzajúcich obdobiach sa prehodnocujú ku každému dňu, ku ktorému sa zostavuje účtovná zvierka s cieľom zistiť, či existujú indikátory, ktoré by naznačovali, že došlo k zmene v predpoklade zníženia hodnoty majetku alebo tento predpoklad prestal existovať. Opravná položka sa zruší, ak došlo k zmene predpokladov použitých na určenie predpokladaných ekonomických úžitkov z daného majetku. Opravná položka sa zruší len v rozsahu, v akom účtovná hodnota majetku neprevyšuje tú účtovnú hodnotu, ktorá by bola stanovená po zohľadnení odpisov, ak by opravná položka nebola vykázaná.

**Zníženie hodnoty finančného majetku a pohľadávok**

Ku každému dňu, ku ktorému sa zostavuje účtovná zvierka sa finančný majetok, ktorý nie je ocenený reálnou hodnotou posudzuje s cieľom zistiť, či existujú objektívne dôkazy zníženia jeho hodnoty.

Medzi objektívne dôkazy o znížení hodnoty finančného majetku patrí nesplácanie dlhu alebo protiprávne konanie dlžníka, reštrukturalizácia pohľadávok Spoločnosti za podmienok, o ktorých by Spoločnosť za normálnej situácie neuvažovala, indikácie, že na majetok dlžníka alebo emitenta bude vyhlásený konkurz, alebo skutočnosť, že pre cenný papier prestal existovať aktívny trh. Objektívnym dôkazom zníženia hodnoty investícií do majetkových cenných papierov je aj významné alebo dlhodobé zníženie ich reálnej hodnoty pod úroveň ich obstarávacej ceny.

Predpokladané budúce ekonomické úžitky z investícií Spoločnosti v podielových cenných papieroch a v podieloch a z pohľadávok sa vypočítajú ako súčasná hodnota odhadovaných diskontovaných budúcich peňažných tokov. Pri určení návratnej hodnoty úverov a pohľadávok sa tiež berie do úvahy schopnosť a výkonnosť dlžníka a hodnota kolaterálov a záruk od tretích strán.

Opravná položka sa zruší, ak následné zvýšenie predpokladaných budúcich ekonomických úžitkov možno objektívne spájať s udalosťou, ktorá nastala po vykázaní opravnej položky.

**16. Záväzky**

Záväzky pri ich vzniku sa oceňujú menovitou hodnotou. Záväzky pri ich prevzatí sa oceňujú obstarávacou cenou. Ak sa pri inventarizácii zistí, že suma záväzkov je iná ako ich výška v účtovníctve, uvedú sa záväzky v účtovníctve a v účtovnej zvierke v tomto zistenom ocenení.

## SYNOT GASTRO SLOVAKIA, s.r.o.

Účtovná zvierka k 31. decembru 2024

Poznámky Úč PODV 3 - 01

IČO 

3	6	6	9	0	8	0	5
---	---	---	---	---	---	---	---

DIČ 

2	0	2	2	2	6	3	0	0	1
---	---	---	---	---	---	---	---	---	---

**17. Rezervy**

Rezerva je záväzok predstavujúci existujúcu povinnosť Spoločnosti, ktorá vznikla z minulých udalostí a je pravdepodobné, že v budúcnosti zníži jej ekonomické úžitky. Rezervy sú záväzky s neurčitým časovým vymedzením alebo výškou a oceňujú sa odhadom v sume potrebnej na splnenie existujúcej povinnosti ku dňu, ku ktorému sa zostavuje účtovná zvierka.

Tvorba rezervy sa účtuje na vecne príslušný nákladový alebo majetkový účet, ku ktorému záväzok prislúcha. Použitie rezervy sa účtuje na ľarchu vecne príslušného účtu rezerv so súvzťažným zápisom v prospech vecne príslušného účtu záväzkov. Rozpustenie nepotrebných rezervy alebo jej časti sa účtuje opačným účtovným zápisom ako sa účtovala tvorba rezervy.

Tvorba rezervy na bonusy, rabaty, skontá a vrátenie kúpnej ceny pri reklamácii sa účtuje ako zníženie pôvodne dosiahnutých výnosov so súvzťažným zápisom v prospech účtu rezerv.

**Rezerva na nevyčerpané dovolenky**

Rezerva na nevyčerpané dovolenky bola vytvorená podľa počtu dní nevyčerpanej dovolenky jednotlivých zamestnancov.

**18. Zamestnanecké požitky**

Platy, mzdy, príspevky do dôchodkových a poisťovních fondov, platená ročná dovolenka a platená zdravotná dovolenka, bonusy a ostatné nepeňažné požitky (napr. zdravotná starostlivosť) sa účtujú v účtovnom období, s ktorým vecne a časovo súvisia.

**19. Odložené dane**

Odložené dane (odložená daňová pohľadávka a odložený daňový záväzok) sa vzťahujú na:

- dočasné rozdiely medzi účtovnou hodnotou majetku a účtovnou hodnotou záväzkov vykázanou v súvahe a ich daňovou základňou,
- možnosť umorovať daňovú stratu v budúcnosti, ktorou sa rozumie možnosť odpočítať daňovú stratu od základu dane v budúcnosti,
- možnosť previesť nevyužitú daňovú odpočty a iné daňové nároky do budúcich období.

Odložená daňová pohľadávka ani odložený daňový záväzok sa neúčtuje pri:

- dočasných rozdieloch pri prvotnom zaúčtovaní (angl. initial recognition) majetku alebo záväzku v účtovníctve, ak v čase prvotného zaúčtovania nemá tento účtovný prípad vplyv ani na výsledok hospodárenia ani na základ dane a zároveň nejde o kombináciu podnikov (t. j. nejde o účtovný prípad vznikajúci u kupujúceho pri kúpe podniku alebo časti podniku, prijímateľa vkladu podniku alebo časti podniku alebo u nástupníckej účtovnej jednotke pri zlúčení, splynutí alebo rozdelení),
- dočasných rozdieloch súvisiacich s podielmi v dcérskych, spoločných a pridružených účtovných jednotkách, ak Spoločnosť je schopná ovplyvniť vyrovanie týchto dočasných rozdielov a je pravdepodobné, že tieto dočasné rozdiely nebudú vyrované v blízkej budúcnosti,
- dočasných rozdieloch pri prvotnom zaúčtovaní goodwillu alebo záporného goodwillu.

O odloženej daňovej pohľadávke z odpočítateľných dočasných rozdielov, z nevyužitých daňových strát a nevyužitých daňových odpočtov a iných daňových nárokov sa účtuje len vtedy, ak je pravdepodobné, že budúci základ dane, voči ktorému ich bude možné využiť, je dosiahnuteľný. Odložená daňová pohľadávka sa preveruje ku každému dňu, ku ktorému sa zostavuje účtovná zvierka a znižuje sa vo výške, v akej je nepravdepodobné, že základ dane z príjmov bude dosiahnutý. Pri výpočte odloženej dane sa použije sadzba dane z príjmov, o ktorej sa predpokladá, že bude platiť v čase vyrovnania odloženej dane.

V súvahe sa odložená daňová pohľadávka a odložený daňový záväzok vykazujú samostatne. Ak sa vzťahujú na odloženú daň z príjmov toho istého daňovníka a ide o ten istý daňový úrad, môže sa vykázat len výsledný zostatok účtu 481 – Odložený daňový záväzok a odložená daňová pohľadávka.

**20. Výdavky budúcich období a výnosy budúcich období**

Výdavky budúcich období a výnosy budúcich období sa vykazujú vo výške, ktorá je potrebná na dodržanie zásady vecnej a časovej súvislosti s účtovným obdobím.

**21. Dotácie zo štátneho rozpočtu**

O nároku na dotácie zo štátneho rozpočtu, podporu alebo príspevkov sa účtuje, ak je takmer isté, že sa splnia všetky podmienky súvisiace s dotáciou a súčasne, že sa dotácia poskytnie.

## SYNOT GASTRO SLOVAKIA, s.r.o.

Účtovná závierka k 31. decembru 2024

Poznámky Úč PODV 3 - 01

IČO 

3	6	6	9	0	8	0	5
---	---	---	---	---	---	---	---

DIČ 

2	0	2	2	2	6	3	0	0	1
---	---	---	---	---	---	---	---	---	---

Dotácie na obstaranie dlhodobého nehmotného majetku a dlhodobého hmotného majetku sa najskôr vykazujú ako výnosy budúcich období a do výkazu ziskov a strát sa rozpúšťajú ako výnosy z hospodárskej činnosti v časovej a vecnej súvislosti so zaúčtovaním odpisov z tohto dlhodobého majetku.

Dotácie na úhradu nákladov, ktoré kompenzujú konkrétne náklady spojené s činnosťou Spoločnosti sa najskôr vykazujú ako výnosy budúcich období a do výkazu ziskov a strát sa rozpúšťajú ako výnosy z hospodárskej činnosti v časovej a vecnej súvislosti s vynaložením nákladov na príslušný účel.

Spoločnosti bola na základe zmluvy s Ministerstvom hospodárstva SR z 7. 6 2012 (dodatok D6) poskytnutá dotácia (nenávratná finančná výpomoc vo výške 3.842 tis EUR na rekonštrukciu a modernizáciu hotela Tatra Trenčín. Celková hodnota prác bola podľa uvedenej zmluvy 12.902 tis EUR a týkala sa nákupu interierového vybavenia, výpočtovej a telekomunikačnej techniky, prevádzkových strojov, prístrojov a náradia a najmä rekonštrukcie a modernizácie stavieb. Položky, na ktoré bola dotácia určená majú rozdielnu dobu odpisovania. Dotácia sa rozpúšťa do výnosov z hospodárskej činnosti v časovej a vecnej súvislosti s odpismi toho druhu majetku, na ktorý bola určená. V roku 2024 Spoločnosť rozpustila sumu 93 tis EUR do výnosov.

**22. Prenájom (lízing) (Spoločnosť ako nájomca)**

**Finančný prenájom.** Finančný prenájom je obstaranie dlhodobého hmotného majetku na základe nájomnej zmluvy s dojednaným právom kúpy prenajatej veci za dohodnuté platby počas dohodnutej doby nájmu. Majetok prenajatý formou finančného prenájmu vykazuje ako svoj majetok a odpisuje ho jeho nájomca, nie vlastník.

Súčasťou dohodnutých platieb je aj kúpna cena, za ktorú na konci dohodnutej doby finančného prenájmu prechádza vlastnícke právo k prenajatému majetku z prenajímateľa na nájomcu.

Dohodnutá doba nájmu je najmenej 60 % doby odpisovania podľa daňových predpisov. V prípade nájmu pozemku je doba nájmu najmenej 60 % doby odpisovania hmotného majetku zaradeného do daňovej odpisovej skupiny 5 resp. 6 (budovy a stavby, doba odpisovania pre daňové účely 20 resp. 40 rokov).

Prijatie majetku nájomcom sa v účtovníctve nájomcu účtuje v deň prijatia majetku na ľarchu príslušného účtu majetku so súvzťažným zápisom v prospech účtu 474 – Záväzky z nájmu vo výške dohodnutých platieb znížených o nerealizované finančné náklady.

Platba nájomného je alokovaná medzi splátku istiny a finančné náklady, vypočítané metódou efektívnej úrokovej miery. Finančné náklady sa účtujú na ľarchu účtu 562 – Úroky.

**Operatívny prenájom.** Majetok prenajatý na základe operatívneho prenájmu vykazuje ako svoj majetok jeho vlastník, nie nájomca. Prenájom majetku formou operatívneho leasingu sa účtuje do nákladov priebežne počas doby trvania leasingovej zmluvy.

**23. Prenájom (lízing) (Spoločnosť ako prenajímateľ)**

**Finančný prenájom.** Finančný prenájom je obstaranie dlhodobého hmotného majetku na základe nájomnej zmluvy s dojednaným právom kúpy prenajatej veci za dohodnuté platby počas dohodnutej doby nájmu. Majetok prenajatý formou finančného prenájmu vykazuje ako svoj majetok a odpisuje ho jeho nájomca, nie vlastník. Spoločnosť takéto transakcie nerealizovala.

**Operatívny prenájom.** Majetok prenajatý na základe operatívneho prenájmu vykazuje ako svoj majetok jeho vlastník, nie nájomca. Prenájom majetku formou operatívneho leasingu sa účtuje do výnosov priebežne počas doby trvania leasingovej zmluvy.

**24. Deriváty**

Deriváty sa pri nadobudnutí oceňujú obstarávacou cenou a ku dňu, ku ktorému sa zostavuje účtovná závierka, reálnou hodnotou.

Zmeny reálnych hodnôt zabezpečovacích derivátov sa účtujú bez vplyvu na výsledok hospodárenia, priamo do vlastného imania ako oceňovacie rozdiely z precenenia majetku a záväzkov. Výsledok realizácie zabezpečovacích derivátov sa účtuje ako náklady na derivátové operácie a výnosy z derivátových operácií.

## SYNOT GASTRO SLOVAKIA, s.r.o.

Účtovná závierka k 31. decembru 2024

Poznámky Úč PODV 3 - 01

IČO 

3	6	6	9	0	8	0	5
---	---	---	---	---	---	---	---

DIČ 

2	0	2	2	2	6	3	0	0	1
---	---	---	---	---	---	---	---	---	---

Zmeny reálnych hodnôt derivátov určených na obchodovanie na tuzemskej burze, zahraničnej burze alebo na inom verejnom trhu sa účtujú s vplyvom na výsledok hospodárenia ako náklady na derivátové operácie a výnosy z derivátových operácií.

Zmeny reálnych hodnôt derivátov určených na obchodovanie na neverejnom trhu sa účtujú bez vplyvu na výsledok hospodárenia, priamo do vlastného imania ako oceňovacie rozdiely z precenenia majetku a záväzkov. Výsledok realizácie týchto obchodov sa účtuje ako náklady na derivátové operácie a výnosy z derivátových operácií.

Reálna hodnota menových futurít je stanovená na základe kótovaných cien na burze.

Reálna hodnota úrokových swapov vychádza z makléřských odhadov. Primeranosť týchto odhadov sa testuje diskontovaním odhadovaných budúcich peňažných tokov podľa podmienok a splatnosti každého kontraktu a s použitím trhových úrokových sadzieb pre podobné nástroje ku dňu ocenenia.

Reálne hodnoty odrážajú úrokové riziko nástroja a zahŕňajú úpravy s prihliadnutím na úverové riziká Spoločnosti a protistrany, tam kde je to vhodné.

**25. Majetok a záväzky zabezpečené derivátmi**

Majetok a záväzky zabezpečené derivátmi sa oceňujú reálnou hodnotou. Zmeny reálnych hodnôt majetku a záväzkov zabezpečených derivátmi sa účtujú bez vplyvu na výsledok hospodárenia, priamo do vlastného imania ako oceňovacie rozdiely z precenenia majetku a záväzkov.

Reálna hodnota majetku a záväzkov zabezpečených derivátmi je založená na ich kótovanej trhovej cene, ak je táto cena k dispozícii. Ak kótovaná trhová cena nie je k dispozícii, potom sa reálna hodnota odhadne na základe odhadovaných diskontovaných budúcich peňažných tokov.

**26. Cudzia mena**

Majetok a záväzky vyjadrené v cudzej mene sa ku dňu uskutočnenia účtovného prípadu prepočítavajú na menu euro referenčným výmenným kurzom určeným a vyhláseným Európskou centrálnou bankou alebo Národnou bankou Slovenska v deň predchádzajúci dňu uskutočnenia účtovného prípadu (ďalej ako referenčný kurz).

Na ocenenie prírastku cudzej meny (okrem ocenenia cudzej meny obstarávanej v rámci menového derivátu) nakúpenej za euro sa použije kurz, za ktorý bola táto cudzia mena nakúpená.

Na ocenenie prírastku cudzej meny (okrem ocenenia cudzej meny obstarávanej v rámci menového derivátu) nakúpenej za inú cudziu menu sa použije hodnota inej cudzej meny v eurách alebo na ocenenie prírastku cudzej meny v eurách sa použije referenčný kurz v deň uzavretia obchodu.

Na ocenenie cudzej meny obstarávanej v rámci menového derivátu

- ak je zmluvnou stranou banka alebo pobočka zahraničnej banky, použije sa ku dňu ocenenia kurz banky alebo pobočky zahraničnej banky, ktorá je zmluvnou stranou tohto menového derivátu alebo sa použije referenčný kurz ku dňu ocenenia,
- ak zmluvnou stranou nie je banka alebo pobočka zahraničnej banky, použije sa na ocenenie referenčný kurz ku dňu ocenenia.

Na úbytok rovnakej cudzej meny v hotovosti alebo z devízového účtu sa na prepočet cudzej meny na eurá použije referenčný výmenný kurz určený a vyhlásený Európskou centrálnou bankou alebo Národnou bankou Slovenska v deň predchádzajúci dňu uskutočnenia účtovného prípadu.

Ku dňu ocenenia (ku dňu uskutočnenia účtovného prípadu, ku dňu, ku ktorému sa zostavuje účtovná závierka) sa referenčným kurzom prepočítajú:

- a) cenné papiere znejúce na cudziu menu,
- b) nástroje peňažného trhu ocenené cudzou menou,
- c) finančné rozdielové zmluvy ocenené cudzou menou,
- d) podkladové nástroje derivátov ocenených cudzou menou okrem podkladových nástrojov menových derivátov, pohľadávky a záväzky spojené s vyššie uvedeným majetkom, ktoré sú ocenené rovnakou cudzou menou ako tento majetok

Prijaté a poskytnuté preddavky v cudzej mene prostredníctvom účtu vedeného v tejto cudzej mene sa prepočítavajú na menu euro referenčným výmenným kurzom určeným a vyhláseným Európskou centrálnou bankou alebo Národnou bankou Slovenska v deň predchádzajúci dňu uskutočnenia účtovného prípadu.

Prijaté a poskytnuté preddavky v cudzej mene na účet zriadený v eurách a z účtu zriadeného v eurách sa prepočítavajú na menu euro kurzom, za ktorý boli tieto hodnoty nakúpené alebo predané.

## SYNOT GASTRO SLOVAKIA, s.r.o.

Účtovná zvierka k 31. decembru 2024

Poznámky Úč PODV 3 - 01

IČO 

3	6	6	9	0	8	0	5
---	---	---	---	---	---	---	---

DIČ 

2	0	2	2	2	6	3	0	0	1
---	---	---	---	---	---	---	---	---	---

Ku dňu, ku ktorému sa zostavuje účtovná zvierka, sa už neprepočítavajú.

Majetok a záväzky vyjadrené v cudzej mene (okrem prijatých a poskytnutých preddavkov) sa ku dňu, ku ktorému sa zostavuje účtovná zvierka, prepočítavajú na menu euro referenčným výmenným kurzom určeným a vyhláseným Európskou centrálnou bankou alebo Národnou bankou Slovenska v deň, ku ktorému sa zostavuje účtovná zvierka, a účtujú sa s vplyvom na výsledok hospodárenia.

**27. Výnosy**

Tržby za vlastné výkony a tovar neobsahujú daň z pridanej hodnoty. Sú tiež znížené o zľavy a zrážky (rabaty, bonusy, skontá, dobropisy a pod.), bez ohľadu na to, či zákazník mal vopred na zľavu nárok, alebo či ide o dodatočne uznanú zľavu.

Tržby z predaja výrobkov a tovaru sa vykazujú v deň splnenia dodávky podľa Obchodného zákonníka, podľa Incoterms alebo iných podmienok dohodnutých v zmluve.

Tržby z predaja služieb sa vykazujú v účtovnom období, v ktorom boli služby poskytnuté. Výnosové úroky sa účtujú rovnomerne v účtovných obdobiach, ktorých sa vecne a časovo týkajú / na základe časového rozlíšenia metódou efektívnej úrokovej miery.

Výnosy z dividend sa zaúčtujú v čase vzniku práva Spoločnosti na prijatie platby.

**28. Porovnateľné údaje**

Ak v dôsledku zmeny účtovných metód a účtovných zásad nie sú hodnoty za bezprostredne predchádzajúce účtovné obdobie v jednotlivých súčiastiach účtovnej zvierky porovnateľné, uvádza sa vysvetlenie o neporovnateľných hodnotách v poznámkach. V roku 2024 takéto zmeny nenastali.

**29. Oprava chýb minulých období**

Ak Spoločnosť zistí v bežnom účtovnom období významnú chybu týkajúcu sa minulých účtovných období, opraví túto chybu na účtoch 428 - Nerozdelený zisk minulých rokov a 429 - Neuhradená strata minulých rokov, t. j. bez vplyvu na výsledok hospodárenia v bežnom účtovnom období. Opravy nevýznamných chýb minulých účtovných období sa účtujú v bežnom účtovnom období na príslušný nákladový alebo výnosový účet.

## SYNOT GASTRO SLOVAKIA, s.r.o.

Účtovná zvierka k 31. decembru 2024

Poznámky Úč PODV 3 - 01

IČO 

3	6	6	9	0	8	0	5
---	---	---	---	---	---	---	---

DIČ 

2	0	2	2	2	6	3	0	0	1
---	---	---	---	---	---	---	---	---	---

**E. INFORMÁCIE K POLOŽKÁM SÚVAHY****1. Dlhodobý hmotný majetok**

Prehľad o pohybe dlhodobého hmotného majetku od 1. januára 2024 do 31. decembra 2024 a za bezprostredne predchádzajúce obdobie od 1. januára 2023 do 31. decembra 2023 je uvedený v tabuľkách na str. 12 a 13. Spoločnosť má právo s majetkom voľne nakladať.

Spoločnosť neeviduje majetok nadobudnutý formou finančného leasingu.

Dlhodobý hmotný majetok je poistený pre prípad škôd spôsobených krádežou a živeľnou pohromou až do výšky 13 730 000 EUR pre budovy, až do výšky 3 650 000 EUR pre prevádzkovo-obchodné zariadenia. Spoločnosť bola na základe zmluvy s Ministerstvom hospodárstva SR z 7. 6 2012 (dodatok D6) poskytnutá dotácia (nenávratná finančná výpomoc vo výške 3.842 tis EUR na rekonštrukciu a modernizáciu hotela Tatra Trenčín (hotel Elizabeth dnes). Celková hodnota prác bola podľa uvedenej zmluvy 12.902 tis eur a týkala sa nákupu interierového vybavenia, výpočtovej a telekomunikačnej techniky, prevádzkových strojov, prístrojov a náradia a najmä rekonštrukcie a modernizácie

**2. Dlhodobý nehmotný majetok**

Prehľad o pohybe dlhodobého nehmotného majetku od 1. januára 2024 do 31. decembra 2024 a za bezprostredne predchádzajúce obdobie od 1. januára 2023 do 31. decembra 2023 je uvedený v tabuľkách na str. 12 a 13. Spoločnosť má právo s majetkom voľne nakladať.

Spoločnosť neeviduje v roku 2024 dlhodobý nehmotný majetok, na ktorý je zriadené záložné právo alebo s ktorým má obmedzené právo nakladať.

Spoločnosť neeviduje náklady na výskum a vývoj.

**3. Dlhodobý finančný majetok**

Spoločnosť neeviduje dlhodobý finančný majetok.

SYNOT GASTRO SLOVAKIA, s.r.o.

Účtovná zvierka k 31. decembru 2024

Poznámky Úč PODV 3 - 01

IČO 3 6 6 9 0 8 0 5

DIČ 2 0 2 2 2 6 3 0 0 1

Názov	1.1.2024		31.12.2024		1.1.2024		31.12.2024		12.31.2023		12.31.2024	
	EUR	EUR	EUR	EUR	EUR	EUR	EUR	EUR	EUR	EUR	EUR	EUR
<b>Prvbné ocenenie (Obstarávanie cenov/Viacnaš nakladby)</b>												
Aktivované nakladby na syrov	0	0	0	0	0	0	0	0	0	0	0	0
Softvér	24 334	0	13 783	3 415	13 866	23 366	13 353	13 470	0	11 249	968	2 717
Ovznemalé práva	4 302	0	77	0	4 125	1 576	659	0	0	2 295	2 626	1 890
Goodwill	0	0	0	0	0	0	0	0	0	0	0	0
Ostatný dlhodobý nehmotný majetok	0	0	0	0	0	0	0	0	0	0	0	0
Obstarávaný dlhodobý nehmotný majetok	0	0	0	0	0	0	0	0	0	0	0	0
Počkynonné predbežky na dlhodobý nehmotný majetok	0	0	0	0	0	0	0	0	0	0	0	0
<b>Dlhodobý nehmotný majetok spolu</b>	<b>28 636</b>	<b>3 415</b>	<b>13 860</b>	<b>3 415</b>	<b>18 091</b>	<b>24 942</b>	<b>2 012</b>	<b>13 470</b>	<b>0</b>	<b>13 484</b>	<b>3 594</b>	<b>4 608</b>
Pozemky	118 163	0	0	0	118 163	0	0	0	0	118 163	118 163	0
Stavby	12 806 229	0	0	0	292 097	3 784 125	522 843	0	0	4 106 968	9 023 104	8 991 359
Samoostatné hmotné veci a súbory hmotných vecí	2 712 783	0	16 004	0	2 852 540	2 434 673	131 960	3 034	0	2 557 544	2 78 115	294 995
Pečovatelské služby fyzických osôb	0	0	0	0	0	0	0	0	0	0	0	0
Základné nášle a výšné zariadenia	0	0	0	0	0	0	0	0	0	0	0	0
Ostatný dlhodobý hmotný majetok	2 385 607	0	35 979	22 188	2 371 816	2 319 688	3 707	11 203	0	2 312 192	65 919	59 624
Obstarávaný dlhodobý hmotný majetok	9 002	463 039	0	0	-470 061	0	0	0	0	0	9 002	0
Počkynonné predbežky na dlhodobý hmotný majetok	0	8 089	0	0	3 089	0	0	0	0	0	0	8 089
<b>Dlhodobý hmotný majetok spolu</b>	<b>18 031 789</b>	<b>469 148</b>	<b>52 083</b>	<b>22 188</b>	<b>18 448 934</b>	<b>3 538 486</b>	<b>468 510</b>	<b>20 292</b>	<b>0</b>	<b>8 976 704</b>	<b>9 492 303</b>	<b>9 477 230</b>
Podielové cenové papiere a podiely v prepajatých ústavných jednotkách	0	0	0	0	0	0	0	0	0	0	0	0
Podielové cenové papiere a podiely v podielovom ústave odovzan v prepajatých ústavných jednotkách	0	0	0	0	0	0	0	0	0	0	0	0
Ostatné realizovateľné cenové papiere a podiely	0	0	0	0	0	0	0	0	0	0	0	0
Požičky prepajatých ústavných jednotiek	0	0	0	0	0	0	0	0	0	0	0	0
Požičky v rámci podielovej ústavy odovzan prepajatým ústavným jednotkám	0	0	0	0	0	0	0	0	0	0	0	0
Ostatné požičky	0	0	0	0	0	0	0	0	0	0	0	0
Dlhové cenové papiere a ostatný dlhodobý finančný majetok	0	0	0	0	0	0	0	0	0	0	0	0
Požičky a ostatný dlhodobý finančný majetok zo zúčtovania	0	0	0	0	0	0	0	0	0	0	0	0
Úvery v bankách s dobov väzanosťou dlhším ako jeden rok	0	0	0	0	0	0	0	0	0	0	0	0
Obstarávaný dlhodobý finančný majetok	0	0	0	0	0	0	0	0	0	0	0	0
Počkynonné predbežky na dlhodobý finančný majetok	0	0	0	0	0	0	0	0	0	0	0	0
<b>Dlhodobý finančný majetok spolu</b>	<b>0</b>	<b>0</b>	<b>0</b>	<b>0</b>	<b>0</b>	<b>0</b>	<b>0</b>	<b>0</b>	<b>0</b>	<b>0</b>	<b>0</b>	<b>0</b>
<b>Nebolobný majetok spolu</b>	<b>18 060 325</b>	<b>472 563</b>	<b>65 943</b>	<b>22 188</b>	<b>18 467 025</b>	<b>8 563 438</b>	<b>468 510</b>	<b>33 762</b>	<b>0</b>	<b>8 990 188</b>	<b>9 496 897</b>	<b>9 476 837</b>

SYNOT GASTRO SLOVAKIA, s.r.o.

Účtovná zvierka k 31. decembru 2024

Poznámky Úč PODV 3 - 01

IČO 3 6 6 9 0 8 0 5  
 DIČ 2 0 2 2 2 6 3 0 0 1

Synot Gastro Slovakia, spol. s r. o.  
 Prehľad o pohybe neobetného majetku  
 31.12.2023

Názov	Prvotné ocenenie (Obstarávacia cena Vlastné náklady)		Opravy/Opravné položky		Zostatková cena	
	01.01.2023	31.12.2023	01.01.2023	31.12.2023	31.12.2022	31.12.2023
	EUR	EUR	EUR	EUR	EUR	EUR
Aktivované náklady na vývoj	0	0	0	0	0	0
Softvér	24 766	0	422	0	24 344	0
Oceniteľné práva	4 308	0	106	0	4 202	0
Goodwill	0	0	0	0	0	0
Ostatný dlhodobý nehmotný majetok	0	0	0	0	0	0
Obstarávaný dlhodobý nehmotný majetok	0	0	0	0	0	0
Poskytnuté preddávky na dlhodobý nehmotný majetok	0	0	0	0	0	0
<b>Dlhodobý nehmotný majetok spolu</b>	<b>29 074</b>	<b>0</b>	<b>538</b>	<b>0</b>	<b>28 536</b>	<b>0</b>
Pozemky	118 163	0	0	0	118 163	118 163
Stavby	12 806 229	0	0	0	12 806 229	12 806 229
Samostatné hmotné věci a súbory hmotných věcí	3 712 275	23 404	22 891	0	2 712 788	3 464 283
Pestovateľské celky trvalých porastov	0	0	0	0	0	319 942
Základné stádo a výžne zvieratá	0	0	0	0	0	2 390 130
Ostatný dlhodobý hmotný majetok	2 424 478	0	38 969	0	2 385 607	1 67 384
Obstarávaný dlhodobý hmotný majetok	7 290	3 751	2 019	0	9 002	22 891
Poskytnuté preddávky na dlhodobý hmotný majetok	0	0	0	0	0	0
<b>Dlhodobý hmotný majetok spolu</b>	<b>18 068 433</b>	<b>27 135</b>	<b>63 779</b>	<b>0</b>	<b>18 081 789</b>	<b>8 080 796</b>
Počiatočné cenové papiere a podiely v prepojených účtovných jednotkách	0	0	0	0	0	0
Podielové cenové papiere a podiely s podielovou účasťou	0	0	0	0	0	0
Ostatné realizovateľné cenové papiere a podiely	0	0	0	0	0	0
Počišky prepojeným účtovným jednotkám	0	0	0	0	0	0
Počišky v rámci podielovej účasti obrem prepojeným účtovným jednotkám	0	0	0	0	0	0
Ostatné pôžičky	0	0	0	0	0	0
Dlhové cenové papiere a ostatný dlhodobý finančný majetok	0	0	0	0	0	0
Počišky a ostatný dlhodobý finančný majetok so zostatkovou dobou splatnosti najviac jedného roka	0	0	0	0	0	0
Účty v bankách s dobou viazanosti dlhšou ako jeden rok	0	0	0	0	0	0
Obstarávaný dlhodobý finančný majetok	0	0	0	0	0	0
Poskytnuté preddávky na dlhodobý finančný majetok	0	0	0	0	0	0
<b>Dlhodobý finančný majetok spolu</b>	<b>0</b>	<b>0</b>	<b>0</b>	<b>0</b>	<b>0</b>	<b>0</b>
<b>Neobetný majetok spolu</b>	<b>18 067 507</b>	<b>27 135</b>	<b>64 317</b>	<b>0</b>	<b>18 080 325</b>	<b>8 101 718</b>
						<b>497 595</b>
						<b>30 795</b>
						<b>0</b>
						<b>8 563 418</b>
						<b>9 995 739</b>
						<b>9 496 897</b>

## SYNOT GASTRO SLOVAKIA, s.r.o.

Účtovná zvierka k 31. decembru 2024

Poznámky Úč PODV 3 - 01

IČO 3 6 6 9 0 8 0 5

DIČ 2 0 2 2 2 6 3 0 0 1

**4. Zásoby**

Spoločnosť netvorila opravné položky k zásobám.

**5. Údaje o zákazkovej výrobe**

Spoločnosť neúčtuje o zákazkovej výrobe.

**6. Pohľadávky**

Vývoj opravnej položky v priebehu účtovného obdobia je zobrazený v nasledujúcom prehľade:

	Stav k 1.1.2024 EUR	Tvorba (zvýšenie) EUR	Zúčtovanie (použitie) EUR	Zúčtovanie (zrušenie) EUR	Stav k 31.12.2024 EUR
Pohľadávky z obchodného styku voči prepojeným účtovným jednotkám	0	0	0	0	0
Pohľadávky z obchodného styku v rámci podielovej účasti okrem pohľadávok voči prepojeným účtovným jednotkám	0	0	0	0	0
Ostatné pohľadávky z obchodného styku	245	2 145	0	245	2 145
Ostatné pohľadávky voči prepojeným účtovným jednotkám	0	0	0	0	0
Ostatné pohľadávky v rámci podielovej účasti okrem pohľadávok voči prepojeným účtovným jednotkám	0	0	0	0	0
Pohľadávky voči spoločníkom, členom a združeniu	0	0	0	0	0
Sociálne poistenie	0	0	0	0	0
Daňové pohľadávky a dotácie	0	0	0	0	0
Iné pohľadávky	620	271	0	620	271
<b>Spoľu</b>	<b>865</b>	<b>2 416</b>	<b>0</b>	<b>865</b>	<b>2 416</b>

Opravné položky k pohľadávkam zohľadňujú bonitu klienta a jeho schopnosť splácať svoje záväzky.

K použitiu opravnej položky dochádza pri úhrade alebo odpísaní pohľadávky po splatnosti, ku ktorej bola v minulosti vytvorená opravná položka.

K zrušeniu opravnej položky dochádza v prípadoch, kedy pominulo resp. znížilo sa riziko, že dlžník pohľadávku úplne alebo čiastočne nesplätí.

Veková štruktúra pohľadávok je uvedená v nasledujúcom prehľade:

	31. 12. 2024 EUR	31. 12. 2023 EUR
Pohľadávky v lehote splatnosti	568 727	664 235
Pohľadávky po lehote splatnosti	40 296	55 348
<b>Spoľu</b>	<b>609 023</b>	<b>719 583</b>

Pohľadávky nie sú zabezpečené a spoločnosť môže nimi voľne nakladať.

Časť vykázaných pohľadávok predstavuje poskytnutá požička vo výške 267 tisíc EUR úročená sadzbou 1M EURIBOR + 1%, splatná 31.12.2025.

## SYNOT GASTRO SLOVAKIA, s.r.o.

Účtovná zvierka k 31. decembru 2024

Poznámky Úč PODV 3 - 01

IČO 3 6 6 9 0 8 0 5

DIČ 2 0 2 2 2 6 3 0 0 1

**7. Odložená daňová pohľadávka**

Spoločnosť prehodnotila vypočítanú výšku daňovej pohľadávky a rozhodla sa, že nie je pravdepodobné, že sa v budúcnosti využije a rozhodla sa ju nevykazovať.

	EUR
Stav k 31. decembru 2023	0
Stav k 31. decembru 2024	0
<b>Zmena</b>	<b>0</b>
z toho:	
– zaúčtované do výsledku hospodárenia	0
– zaúčtované do vlastného imania	0

**8. Krátkodobý finančný majetok**

Krátkodobý finančný majetok spoločnosť neviduje.

**9. Vlastné akcie**

Spoločnosť neviduje.

**10. Finančné účty**

Ako finančné účty sú vykázané peniaze v pokladnici, účty v bankách a ceniny. Účtami v bankách môže Spoločnosť voľne disponovať.

**11. Časové rozlíšenie**

Ide o tieto položky:

	31/ 12/ 2024	31/ 12/ 2023
	EUR	EUR
Náklady budúcich období - krátkodobé		
Poistenie	3 216	2 924
Rezervačný systém, ostatné	7 846	7 533
<b>Spolu náklady budúcich období - krátkodobé</b>	<b>11 062</b>	<b>10 457</b>
Príjmy budúcich období - krátkodobé		
Prenájom	0	0
Ostatné	51 490	34 700
<b>Spolu príjmy budúcich období - krátkodobé</b>	<b>51 490</b>	<b>34 700</b>
<b>Spolu</b>	<b>62 552</b>	<b>45 157</b>

**12. Vlastné imanie**

Základné imanie Spoločnosti k 31. decembru 2024 je 14 600 000 EUR (k 31. decembru 2023: 14 600 000 EUR).

Základné imanie je tvorené peňažným vkladom.

Základné imanie bolo splatené v plnom rozsahu.

## SYNOT GASTRO SLOVAKIA, s.r.o.

Účtovná zvierka k 31. decembru 2024

Poznámky Úč PODV 3 - 01

IČO 3 6 6 9 0 8 0 5

DIČ 2 0 2 2 2 6 3 0 0 1

Účtovný zisk za rok 2023 vo výške 330 542 EUR bol vysporiadaný takto:

	EUR
Zo zákonného rezervného fondu	
Zo štatutárnych a ostatných fondov	
Z nerozdeleného zisku minulých rokov	
Úhrada straty spoločníkmi	
Prevod na neuhradenú stratu/nerozdelený zisk minulých rokov	330 542
<b>Spolu</b>	<b>330 542</b>

O prevodu ztraty za účtovné obdobie 2024 vo výške 707 869 EUR rozhodne valné zhromaždenie. Návrh štatutárneho orgánu valnému zhromaždeniu je takýto:

- prevod na účet neuhradenej straty minulých rokov

**13. Rezervy**

Prehľad o rezervách za bežné účtovné obdobie je uvedený v nasledujúcom prehľade:

	k 1.1.2024 EUR	Tvorba EUR	(použitie) EUR	(zrušenie) EUR	k 31. 12. 2024 EUR
<b>Krátkodobé rezervy, z toho:</b>	<b>57 901</b>	<b>112 932</b>	<b>0</b>	<b>48 901</b>	<b>121 932</b>
<b>Zákonné rezervy krátkodobé</b>					
Na mzdy za dovolenku vrátane soc.zabezpečenia	48 901	37 738		48 901	37 738
<b>Zákonné rezervy krátkodobé spolu</b>	<b>48 901</b>	<b>37 738</b>	<b>0</b>	<b>48 901</b>	<b>37 738</b>
<b>Ostatné rezervy krátkodobé</b>					
Na dohadné položky - energie		75 194			75 194
Na overenie účt.závierky a zostavenie DP	9 000	0	0	0	9 000
<b>Ostatné rezervy krátkodobé spolu</b>	<b>9 000</b>	<b>75 194</b>	<b>0</b>	<b>0</b>	<b>84 194</b>

Rezerva na overenie účtovnej zvierky a zostavenie daňového priznania je tvorená vo výške 9 000 EUR.

Rezervy na nevyčerpané dovolenky bola vytvorená podľa počtu dní nevyčerpanej dovolenky jednotlivých zamestnancov vo výške 37 738 EUR.

**14. Závazky**

Závazky (okrem bankových úverov, pôžičiek a návratných finančných výpomocí, záväzkov zo sociálneho fondu, odloženého daňového záväzku a rezerv) podľa doby splatnosti sú nasledovné:

	31/ 12/ 2024 EUR	31/ 12/ 2023 EUR
Závazky po lehote splatnosti	19 983	30 282
Závazky v lehote splatnosti	1 093 561	1 048 900
	<b>1 113 544</b>	<b>1 079 182</b>

Štruktúra záväzkov (okrem bankových úverov, pôžičiek a návratných finančných výpomocí, záväzkov zo sociálneho fondu, odloženého daňového záväzku a rezerv) podľa zostatkovej doby splatnosti k 31. decembru 2024 je uvedená v nasledujúcom prehľade:

## SYNOT GASTRO SLOVAKIA, s.r.o.

Účtovná zvierka k 31. decembru 2024

Poznámky Úč PODV 3 - 01

IČO 3 6 6 9 0 8 0 5

DIČ 2 0 2 2 2 6 3 0 0 1

<b>K 31.12.2024</b>	Účtovná hodnota	Menej ako 1 rok	1 – 5 rokov	Viac ako 5 rokov
Závázky z obchodného styku voči prepojeným účtovným jednotkám	0	0	0	0
Závázky z obchodného styku v rámci podielovej účasti okrem záväzkov voči prepojeným účtovným jednotkám	0	0	0	0
Ostatné záväzky z obchodného styku	801 719	801 719	0	0
Čistá hodnota zákazky	0	0	0	0
Ostatné záväzky voči prepojeným účtovným jednotkám	0	0	0	0
Ostatné záväzky v rámci podielovej účasti okrem záväzkov voči prepojeným účtovným jednotkám	0	0	0	0
Ostatné dlhodobé záväzky	0	0	0	0
Dlhodobé prijaté preddavky	0	0	0	0
Dlhodobé zmenky na úhradu	0	0	0	0
Vydané dlhopisy	0	0	0	0
Iné dlhodobé záväzky	0	0	0	0
Závázky voči spoločníkom a združeniu	0	0	0	0
Závázky voči zamestnancom	186 060	186 060	0	0
Závázky zo sociálneho poistenia	106 123	106 123	0	0
Daňové záväzky a dotácie	17 328	17 328	0	0
Závázky z derivátových operácií	0	0	0	0
Iné záväzky	2 314	2 314	0	0
	<b>1 113 544</b>	<b>1 113 544</b>	<b>0</b>	<b>0</b>

## SYNOT GASTRO SLOVAKIA, s.r.o.

Účtovná zvierka k 31. decembru 2024

Poznámky Úč PODV 3 - 01

IČO 3 6 6 9 0 8 0 5

DIČ 2 0 2 2 2 6 3 0 0 1

K 31.12.2023	Účtovná hodnota	Menej ako 1 rok	1 – 5 rokov	Viac ako 5 rokov
Závazky z obchodného styku voči prepojeným účtovným jednotkám	0	0	0	0
Závazky z obchodného styku v rámci podielovej účasti okrem záväzkov voči prepojeným účtovným jednotkám	0	0	0	0
Ostatné záväzky z obchodného styku	767 664	767 664	0	0
Čistá hodnota zákazky	0	0	0	0
Ostatné záväzky voči prepojeným účtovným jednotkám	0	0	0	0
Ostatné záväzky v rámci podielovej účasti okrem záväzkov voči prepojeným účtovným jednotkám	0	0	0	0
Ostatné dlhodobé záväzky	0	0	0	0
Dlhodobé prijaté preddavky	0	0	0	0
Dlhodobé zmenky na úhradu	0	0	0	0
Vydané dlhopisy	0	0	0	0
Iné dlhodobé záväzky	0	0	0	0
Závazky voči spoločníkom a združeniu	0	0	0	0
Závazky voči zamestnancom	173 043	173 043	0	0
Závazky zo sociálneho poistenia	97 072	97 072	0	0
Daňové záväzky a dotácie	38 596	38 596	0	0
Závazky z derivátových operácií	0	0	0	0
Iné záväzky	2 807	2 807	0	0
	<b>1 079 182</b>	<b>1 079 182</b>	<b>0</b>	<b>0</b>

Vykázané záväzky nie sú zabezpečené záložným právom ani inou formou zabezpečenia.

#### 15. Odložený daňový záväzok

Spoločnosť neeviduje.

#### 16. Sociálny fond

Tvorba a čerpanie sociálneho fondu v priebehu účtovného obdobia sú znázornené v nasledujúcom prehľade:

	31. 12. 2024	31. 12. 2023
	EUR	EUR
Stav k 1. januáru	2 368	2 439
Tvorba na ťarchu nákladov	5 151	5 090
Tvorba zo zisku	0	0
Čerpanie	-5 574	-5 161
<b>Stav k 31. decembru</b>	<b>1 945</b>	<b>2 368</b>

Časť sociálneho fondu sa podľa zákona o sociálnom fonde tvorí povinne na ťarchu nákladov a časť sa môže vytvárať zo zisku. Sociálny fond sa podľa zákona o sociálnom fonde čerpá na sociálne, zdravotné, rekreačné a iné potreby zamestnancov.

## SYNOT GASTRO SLOVAKIA, s.r.o.

Účtovná zvierka k 31. decembru 2024

Poznámky Úč PODV 3 - 01

IČO 3 6 6 9 0 8 0 5

DIČ 2 0 2 2 2 6 3 0 0 1

## 17. Vydané dlhopisy

Spoločnosť neviduje.

## 18. Bankové úvery

Spoločnosť neviduje.

## 19. Pôžičky a návratné finančné výpomoci

Spoločnosť neviduje.

## 20. Časové rozlíšenie

Štruktúra časového rozlíšenia je uvedená v nasledujúcom prehľade:

	31. 12. 2024 EUR	31. 12. 2023 EUR
Výdavky budúcich období - dlhodobé		
Iné	0	0
<b>Spolu výdavky budúcich období - dlhodobé</b>	<b>0</b>	<b>0</b>
Výdavky budúcich období - krátkodobé		
Iné	89 654	41 003
<b>Spolu výdavky budúcich období - krátkodobé</b>	<b>89 654</b>	<b>41 003</b>
Výnosy budúcich období - dlhodobé		
Dotácie na obstaranie dlhodobého hmotného majetku	1 942 301	2 014 433
Iné	0	0
<b>Spolu výnosy budúcich období - dlhodobé</b>	<b>1 942 301</b>	<b>2 014 433</b>
Výnosy budúcich období - krátkodobé		
Dotácie na obstaranie dlhodobého hmotného majetku	72 131	92 688
Iné	5 481	11 378
<b>Spolu výnosy budúcich období - krátkodobé</b>	<b>77 612</b>	<b>104 066</b>
<b>Spolu</b>	<b>2 109 567</b>	<b>2 159 502</b>

K dotáciám pozri bod D.21.

## F. INFORMÁCIE O PRENÁJMOCH

## 1. Finančný prenájom (Spoločnosť ako prenajímateľ)

Spoločnosť neviduje.

## 2. Finančný prenájom (Spoločnosť ako nájomca)

Spoločnosť neviduje.

## SYNOT GASTRO SLOVAKIA, s.r.o.

Účtovná zvierka k 31. decembru 2024

Poznámky Úč PODV 3 - 01

IČO 3 6 6 9 0 8 0 5

DIČ 2 0 2 2 2 6 3 0 0 1

## G. INFORMÁCIE O DANIACH Z PRÍJMOV

Prevod od teoretickej dane z príjmov k vykázanej dani z príjmov je uvedený v nasledujúcich prehľadoch – rok 2024 a 2023:

	2024			2023		
	Základ dane EUR	Daň EUR	Daň %	Základ dane EUR	Daň EUR	Daň %
Výsledok hospodárenia pred zdanením	-707 869			330 542		
z toho teoretická daň 21 %		-148 652	21,00 %		69 414	21,00 %
Daňovo neuznané náklady	221 844	46 587	-6,58 %	94 081	19 757	5,98 %
Výnosy nepodliehajúce dani	-269 779	-56 654	8,00 %	-525 812	-110 421	-33,41 %
Umorenie daňovej straty	0	0	0,00 %	0	0	0,00 %
Využitie daňových odpočtov a iných daňových nárokov	0	0	0,00 %	0	0	0,00 %
Daň vyberaná zrážkou	0	0	0,00 %	0	0	0,00 %
	<u>-755 804</u>	<u>3 840</u>	<u>0,00 %</u>	<u>-101 189</u>	<u>0</u>	<u>0,00 %</u>
<b>Splatná daň</b>		<u><b>3 840</b></u>	<u><b>0,00 %</b></u>		<u><b>0</b></u>	<u><b>0,00 %</b></u>
Odložená daň		<u>0</u>	<u>0,00 %</u>		<u>0</u>	<u>0,00 %</u>
<b>Celková vykázaná daň</b>		<u><b>3 840</b></u>	<u><b>0,00 %</b></u>		<u><b>0</b></u>	<u><b>0,00 %</b></u>

Spoločnosť vykázala splatnú daň z príjmov vo výške minimálnej dane t.j. 3 840 EUR.

## H. INFORMÁCIE O MAJETKU A ZÁVÄZKOCH ZABEZPEČENÝCH DERIVÁTMI

## 1. Deriváty

Spoločnosť neeviduje.

## I. INFORMÁCIE O POLOŽKÁCH VÝKAZU ZISKOV A STRÁT

## 1. Tržby za vlastné výkony a tovar

Tržby za vlastné výkony a tovar podľa druhu a teritórií sú uvedené v nasledujúcom prehľade:

	2024	2023
	EUR	EUR
<b>Tržby z predaja tovaru</b>		
Slovenská republika	17 542	56 579
Česká republika	<u>353 678</u>	<u>385 816</u>
	<b>371 220</b>	<b>442 395</b>
<b>Tržby z predaja služieb</b>		
Slovenská republika	3 048 216	2 988 448
Česká republika	<u>5 207 026</u>	<u>4 950 324</u>
	<b>8 255 242</b>	<b>7 938 772</b>
<b>Spolu</b>	<u><b>8 626 462</b></u>	<u><b>8 381 167</b></u>

## SYNOT GASTRO SLOVAKIA, s.r.o.

Účtovná závierka k 31. decembru 2024

Poznámky Úč PODV 3 - 01

IČO 3 6 6 9 0 8 0 5

DIČ 2 0 2 2 2 6 3 0 0 1

**2. Zmena stavu zásob vlastnej výroby**

V roku 2024 spoločnosť neeviduje.

**3. Aktivácia**

Prehľad o aktivácii:

	2024	2023
	EUR	EUR
Zamestnanecká strava	16 032	18 997
Ostatná aktivácia	0	0
<b>Spolu</b>	<b>16 032</b>	<b>18 997</b>

**4. Ostatné výnosy z hospodárskej činnosti**

	2024	2023
	EUR	EUR
Dotácie MDAVSR, ÚPSVaR (SK)	0	0
Dotácie ÚP (ČR)	0	3 155
Zmluvné pokuty a penále (SK)	63 521	58 646
Zmluvné pokuty a penále (ČR)	0	0
Rozpustenie dotácie na obstaranie budovy (SK)	92 688	102 967
Iné	22 175	24 156
<b>Spolu</b>	<b>178 384</b>	<b>188 924</b>

**5. Osobné náklady**

	2024	2023
	EUR	EUR
Mzdové náklady	2 600 301	2 395 228
Náklady na sociálne poistenie	876 458	785 764
Sociálne náklady	62 066	45 177
Zdravotné poistenie		
Sociálne zabezpečenie	0	0
<b>Spolu</b>	<b>3 538 825</b>	<b>3 226 169</b>

**6. Kurzové zisky**

	2024	2023
	EUR	EUR
Kurzové zisky	1 885	1 078
Kurzové zisky účtované ku dňu, ku ktorému sa zostavuje účtovná závierka	-10 971	17 037
<b>Spolu</b>	<b>-9 086</b>	<b>18 115</b>

## SYNOT GASTRO SLOVAKIA, s.r.o.

Účtovná zvierka k 31. decembru 2024

Poznámky Úč PODV 3 - 01

IČO 3 6 6 9 0 8 0 5

DIČ 2 0 2 2 2 6 3 0 0 1

## 7. Finančné výnosy

	2024 EUR	2023 EUR
Ostatné finančné výnosy	0	30
<b>Spolu</b>	<b>0</b>	<b>30</b>

## 8. Náklady na poskytnuté služby

	2024 EUR	2023 EUR
Nájomné	1 280 428	1 011 044
Opravy	159 129	116 026
Náklady na inzerciu, reklamu	206 337	195 237
Poradenstvo, ek. služby, audit	132 116	116 162
Stráženie a ochrana majetku	148 179	71 522
Iné	1 071 243	872 069
<b>Spolu</b>	<b>2 997 432</b>	<b>2 382 060</b>

## 9. Ostatné náklady na hospodársku činnosť

	2024 EUR	2023 EUR
Členské príspevky	18 200	18 600
Manká a škody	0	0
Dary-mimo DZ	0	40
Ostatné pokuty a penále	175	1 070
Zmluvné pokuty	0	38
Poistenie majetku	25 217	22 969
Iné	4 201	5 385
<b>Spolu</b>	<b>47 793</b>	<b>48 102</b>

## 10. Kurzové straty

	2024 EUR	2023 EUR
Kurzové straty	196	2 840
Kurzové straty účtované ku dňu, ku ktorému sa zostavuje účtovná zvierka	15 899	53 135
<b>Spolu</b>	<b>16 095</b>	<b>55 975</b>

## 11. Finančné náklady

	2024 EUR	2023 EUR
<b>Nákladové úroky</b>	<b>0</b>	<b>491</b>
Bankové poplatky	81 020	64 389
Iné	8 252	7 332
<b>Spolu</b>	<b>89 272</b>	<b>71 721</b>

## SYNOT GASTRO SLOVAKIA, s.r.o.

Účtovná zvierka k 31. decembru 2024

Poznámky Úč PODV 3 - 01

IČO 3 6 6 9 0 8 0 5

DIČ 2 0 2 2 2 6 3 0 0 1

**12. Náklady za audit a poradenstvo**

Náklady za audit a poradenstvo obsahujú náklady za overenie účtovnej zvierky auditorskou spoločnosťou a iné služby poskytnuté touto spoločnosťou:

	2024 EUR	2023 EUR
Náklady na overenie individuálnej účtovnej zvierky auditorom alebo auditorskou spoločnosťou	17 145	23 430
<b>Spolu</b>	<b>17 145</b>	<b>23 430</b>

**13. Čistý obrat**

Členenie čistého obratu podľa § 2 ods. 15 zákona o účtovníctve podľa jednotlivých typov výrobkov, tovarov a služieb alebo iných činností účtovnej jednotky a hlavných geografických oblastí odbytu:

Krajina	Služby a tovar	2024 EUR	2023 EUR
Slovenská republika	Služby	3 048 216	2 988 447
	Tovar	17 542	56 579
	<b>Spolu</b>	<b>3 065 758</b>	<b>3 045 026</b>
Česká republika	Služby	5 207 026	4 950 325
	Tovar	353 678	385 816
	<b>Spolu</b>	<b>5 560 704</b>	<b>5 336 141</b>
	<b>Služby</b>	<b>8 255 242</b>	<b>7 938 772</b>
	<b>Tovar</b>	<b>371 220</b>	<b>442 395</b>
	<b>Spolu</b>	<b>8 626 462</b>	<b>8 381 167</b>

**J. INFORMÁCIE O INÝCH AKTÍVACH A INÝCH PASÍVACH****1. Podmienený majetok**

Spoločnosť neviduje.

**2. Podmienené záväzky**

Vzhľadom na to, že mnohé oblasti slovenského daňového práva doteraz neboli dostatočne overené praxou, existuje neistota v tom, ako ich budú daňové orgány aplikovať. Mieru tejto neistoty nie je možné kvantifikovať a zanikne až potom, keď budú k dispozícii právne precedensy, prípadne oficiálne interpretácie príslušných orgánov. Vedenie Spoločnosti si nie je vedomé žiadnych okolností, v dôsledku ktorých by jej vznikol významný náklad.

**3. Ostatné finančné povinnosti**

Spoločnosť neviduje.

**4. Najatý majetok**

Spoločnosť má od spriaznenej osoby v nájme objekty a vybavenie vo Veľkých Karloviciach a v Trenčianskych Tepliciach, nájomné za rok 2024 bolo vo výške 1 186 tis. EUR (v roku 2023: 1 008 tis. EUR).

## SYNOT GASTRO SLOVAKIA, s.r.o.

Účtovná zvierka k 31. decembru 2024

Poznámky Úč PODV 3 - 01

IČO 3 6 6 9 0 8 0 5

DIČ 2 0 2 2 2 6 3 0 0 1

**5. Prenajatý majetok**

Spoločnosť v roku 2024 neprenajímala nebytový priestor v Trenčíne.

**K. INFORMÁCIE O SKUTOČNOSTIACH, KTORÉ NASTALI PO DNI, KU KTORÉMU SA ZOSTAVUJE ÚČTOVNÁ ZÁVIERKA, DO DŇA ZOSTAVENIA ÚČTOVNEJ ZÁVIERKY**

Jediný spoločník spoločnosti Synot Gastro Slovakia, s.r.o. plánuje reštrukturalizáciu spoločnosti v súlade so zákonom o premenách formou rozdelenia odštiepním so vznikom novej spoločnosti v Českej republike (cezhraničná premena). Predmetom odštiepenia by mali byť aktíva a s tým súvisiace záväzky, tvoriace Odštiepný závod so sídlom v Českej Republike. Pre odštiepenie existujú riadne ekonomické dôvody. Rozhodný deň premeny (rozdelenia odštiepením) bude stanovený na 1. januára 2025. K zápisu transakcie do obchodného registra by malo dôjsť v priebehu roku 2025.

Táto transakcia nemá žiadny negatívny dopad na podnikanie Spoločnosti.

V októbri 2024 schválila slovenská vláda a parlament niekoľko legislatívnych zmien v oblasti daní. Zvýšenie sadzby dane z príjmu právnických osôb z 21% na 24%, zvýšenie sadzby dane z pridanej hodnoty z 20% na 23% a zvýšenie osobitného odvodu z regulovaných odvetví budú účinné od 1.1.2025. Okrem toho bola zavedená nová daň z finančných transakcií s účinnosťou od 1.4.2025.

Po 31. decembri 2024 nenastali žiadne ďalšie udalosti majúce významný vplyv na verné zobrazenie skutočností, ktoré sú predmetom účtovníctva.

**L. INFORMÁCIE O EKONOMICKÝCH VZŤAHOCH ÚČTOVNEJ JEDNOTKY A SPRIAZNENÝCH OSÔB**

Spoločnosť uskutočnila nasledujúce transakcie s ostatnými spriaznenými osobami:

	2024	2023
	EUR	EUR
Nájmy	1 269 672	1 007 666
Energie	410 144	303 941
Marketing	7 143	7 141
Obstaranie majetku	27 137	22 083
Obstaranie zásob	22 426	12 992
Iné	582 758	432 778
<b>Nákupy spolu</b>	<b>2 319 280</b>	<b>1 786 601</b>
	2024	2023
	EUR	EUR
Tržby za služby	372 693	61 269
Iné	8 414	4 507
<b>Predaje spolu</b>	<b>381 107</b>	<b>65 776</b>

Majetok a záväzky z transakcií s ostatnými spriaznenými osobami sú uvedené v nasledujúcom prehľade:

	31/ 12/ 2024	31/ 12/ 2023
	EUR	EUR
Pohľadávky z obchodného styku	46 406	158 469
Požička	262 000	212 000
Iné+časové rozlíšenie	52 690	54 516
<b>Majetok spolu</b>	<b>361 096</b>	<b>424 985</b>
	31/ 12/ 2024	31/ 12/ 2023
	EUR	EUR
Záväzky z obchodného styku	114 619	71 402
Časové rozlíšenie	85 401	-
<b>Záväzky spolu</b>	<b>200 020</b>	<b>71 402</b>

## SYNOT GASTRO SLOVAKIA, s.r.o.

Účtovná závierka k 31. decembru 2024

Poznámky Úč PODV 3 - 01

IČO 

3	6	6	9	0	8	0	5
---	---	---	---	---	---	---	---

DIČ 

2	0	2	2	2	6	3	0	0	1
---	---	---	---	---	---	---	---	---	---

**Transakcie s kľúčovým manažmentom**

Spoločnosť neeviduje.

**M. INFORMÁCIE O PRÍJMOCH A VÝHODÁCH ČLENOV ŠTATUTÁRNYCH ORGÁNOV, DOZORNÝCH ORGÁNOV A INÝCH ORGÁNOV ÚČTOVNEJ JEDNOTKY**

Odmeny členov štatutárnych orgánov Spoločnosti z dôvodu výkonu ich funkcie pre Spoločnosť v sledovanom účtovnom období neboli poskytnuté.

Členom štatutárneho orgánu, ani členom dozorných orgánov neboli v roku 2024 poskytnuté žiadne pôžičky, záruky alebo iné formy zabezpečenia, ani finančné prostriedky alebo iné plnenia na súkromné účely členov, ktoré sa vyúčtovávajú.

**N. OSTATNÉ INFORMÁCIE**

Spoločnosť nemá nápiň.

## SYNOT GASTRO SLOVAKIA, s.r.o.

Účtovná zvierka k 31. decembru 2024

Poznámky Úč PODV 3 - 01

IČO 3 6 6 9 0 8 0 5

DIČ 2 0 2 2 2 6 3 0 0 1

## O. PREHLAD O POHYBE VLASTNÉHO IMANIA

Prehľad o pohybe vlastného imania v priebehu účtovného obdobia je uvedený v nasledujúcich prehľadoch – rok 2024 a 2023:

2024	Stav k 1.1.2024 EUR	Prírastky EUR	Úbytky EUR	Presuny EUR	Stav k 31.12.2024 EUR
<b>Základné imanie</b>	<b>14 600 000</b>	<b>0</b>	<b>0</b>	<b>0</b>	<b>14 600 000</b>
Základné imanie	14 600 000	0	0	0	14 600 000
Zmena základného imania	0	0	0	0	0
Pohľadávky za upísané vlastné imanie	0	0	0	0	0
<b>Emisné ážio</b>	<b>0</b>	<b>0</b>	<b>0</b>	<b>0</b>	<b>0</b>
<b>Ostatné kapitálové fondy</b>	<b>0</b>	<b>0</b>	<b>0</b>	<b>0</b>	<b>0</b>
<b>Zákonné rezervné fondy</b>	<b>0</b>	<b>0</b>	<b>0</b>	<b>0</b>	<b>0</b>
Zákonný rezervný fond (nedeliteľný fond)	0	0	0	0	0
Rezervný fond na vlastné akcie a vlastné podiely	0	0	0	0	0
<b>Ostatné fondy zo zisku</b>	<b>0</b>	<b>0</b>	<b>0</b>	<b>0</b>	<b>0</b>
Štatutárne fondy	0	0	0	0	0
Ostatné fondy zo zisku	0			0	0
<b>Oceňovacie rozdiely z precenenia</b>	<b>0</b>	<b>0</b>	<b>0</b>	<b>0</b>	<b>0</b>
Oceňovacie rozdiely z precenenia majetku a záväzkov	0	0	0	0	0
Oceňovacie rozdiely z kapitálových účastín	0	0	0	0	0
Oceňovacie rozdiely z precenenia pri zlúčení, splynutí a rozdelení	0	0	0	0	0
<b>Výsledok hospodárenia minulých rokov</b>	<b>-6 197 155</b>	<b>11 440</b>	<b>0</b>	<b>330 542</b>	<b>-5 855 173</b>
Nerozdeľený zisk minulých rokov	315 861	0	0	37 200	353 061
Neuhraďená strata minulých rokov	-6 513 016	11 440		293 342	-6 208 234
<b>Výsledok hospodárenia bežného účtovného obdobia</b>	<b>330 542</b>	<b>0</b>	<b>707 869</b>	<b>-330 542</b>	<b>-707 869</b>
<b>Spolu</b>	<b>8 733 387</b>	<b>11 440</b>	<b>707 869</b>	<b>0</b>	<b>8 036 959</b>

Celkový úbytok vlastného imania za rok 2024 bol 707.869 EUR, ktorý predstavuje hospodársky výsledok (strata) za bežné obdobie.

Celkový prírastok vlastného imania 11.440 EUR predstavuje dopad účtovania transakcií pri spájaní zostatkov pochádzajúcich z organizačnej zložky umiestnenej na území Českej republiky.

## SYNOT GASTRO SLOVAKIA, s.r.o.

Účtovná zvierka k 31. decembru 2024

Poznámky Úč PODV 3 - 01

IČO 3 6 6 9 0 8 0 5

DIČ 2 0 2 2 2 6 3 0 0 1

Prehľad o pohybe vlastného imania za predchádzajúce účtovné obdobie je uvedený v nasledujúcej tabuľke:

	Stav k 1.1.2023 EUR	Prírastky EUR	Úbytky EUR	Presuny EUR	Stav k 31.12.2023 EUR
<b>Základné imanie</b>	<b>14 600 000</b>	<b>0</b>	<b>0</b>	<b>0</b>	<b>14 600 000</b>
Základné imanie	14 600 000	0	0	0	14 600 000
Zmena základného imania	0	0	0	0	0
Pohl'adávkky za upísané vlastné imanie	0	0	0	0	0
<b>Emisné ážio</b>	<b>0</b>	<b>0</b>	<b>0</b>	<b>0</b>	<b>0</b>
<b>Ostatné kapitálové fondy</b>	<b>0</b>	<b>0</b>	<b>0</b>	<b>0</b>	<b>0</b>
<b>Zákonné rezervné fondy</b>	<b>29 438</b>	<b>0</b>	<b>0</b>	<b>-29 438</b>	<b>0</b>
Zákonný rezervný fond (nedeliteľný fond)	29 438	0	0	-29 438	0
Rezervný fond na vlastné akcie a vlastné podiely	0	0	0	0	0
<b>Ostatné fondy zo zisku</b>	<b>0</b>	<b>0</b>	<b>0</b>	<b>0</b>	<b>0</b>
Štatutárne fondy	0	0	0	0	0
Ostatné fondy zo zisku	0	0	0	0	0
<b>Oceňovacie rozdiely z precenenia</b>	<b>0</b>	<b>0</b>	<b>0</b>	<b>0</b>	<b>0</b>
Oceňovacie rozdiely z precenenia majetku a záväzkov	0	0	0	0	0
Oceňovacie rozdiely z kapitálových účastín	0	0	0	0	0
Oceňovacie rozdiely z precenenia pri zhlúčení, splynutí a rozdelení	0	0	0	0	0
<b>Výsledok hospodárenia minulých rokov</b>	<b>-6 271 862</b>	<b>35 810</b>	<b>0</b>	<b>38 897</b>	<b>-6 197 155</b>
Nerozdelený zisk minulých rokov	315 861	0	0	0	315 861
Neuhradená strata minulých rokov	-6 587 723	35 810	0	38 897	-6 513 016
<b>Výsledok hospodárenia bežného účtovného obdobia</b>	<b>9 459</b>	<b>330 542</b>	<b>0</b>	<b>-9 459</b>	<b>330 542</b>
<b>Spolu</b>	<b>8 367 035</b>	<b>366 352</b>	<b>0</b>	<b>0</b>	<b>8 733 387</b>

Celkový prírastok vlastného imania za rok 2023 bol 366.352 EUR, z toho 330.542 EUR bol hospodársky výsledok (zisk) za bežné obdobie a 35.810 EUR predstavuje dopad účtovania transakcií pri spájaní zostatkov pochádzajúcich z organizačnej zložky umiestnenej na území Českej republiky.

Spoločnosť použila rezervný fond vo výške 29 tis EUR na úhradu celkovej straty spoločnosti.

## SYNOT GASTRO SLOVAKIA, s.r.o.

Účtovná zvierka k 31. decembru 2024

Poznámky Úč PODV 3 - 01

IČO 3 6 6 9 0 8 0 5

DIČ 2 0 2 2 2 6 3 0 0 1

## PREHLAD PEŇAŽNÝCH TOKOV K 31.12.2024:

	2024	2023
	EUR	EUR
<b>Čistý zisk (pred odpočítaním daňových a mimoriadnych položiek)</b>	<b>-707 869</b>	<b>330 542</b>
Úpravy o nepeňažné operácie:		
Odpisy dlhodobého majetku	464 633	497 184
Odpis zásob	0	0
Odpis pohľadávky	0	0
Zmena stavu opravnej položky k dlhodobému majetku	0	0
Zmena stavu opravnej položky k pohľadávkam	1 551	-62
Zmena stavu opravnej položky k zásobám	0	0
Zmena stavu rezerv	64 031	-4 201
Úrokové náklady (netto)	-34 800	-34 734
Strata / (zisk) z predaja dlhodobého majetku	-383	-3 019
Výnosy z dlhodobého finančného majetku	0	0
Ostatné položky nezahrnuté do nepeňažných operácií	0	35 810
<b>Zisk z prevádzky pred zmenou pracovného kapitálu</b>	<b>-212 836</b>	<b>821 519</b>
Zmena pracovného kapitálu:		
Úbytok (prírastok) pohľadávok z obchodného styku a časového rozlíšenia	93 166	-456 542
Úbytok (prírastok) zásob	12 988	14 585
(Úbytok) prírastok záväzkov a časového rozlíšenia	-15 997	-188 487
Iné	0	0
<b>Prevádzkové peňažné toky</b>	<b>-122 679</b>	<b>191 075</b>
	2024	2023
	EUR	EUR
<b>Peňažné toky z prevádzkovej činnosti</b>		
Prevádzkové peňažné toky	-122 679	191 075
Zaplatené úroky	0	-491
Prijaté úroky	34 800	35 225
Zaplatená daň z príjmov	0	0
Vyplatené dividendy	11 440	0
Príjmy z mimoriadnych položiek	0	0
Ostatné položky nezahrnuté do prevádzkovej činnosti	0	0
<b>Čisté peňažné toky z prevádzkovej činnosti</b>	<b>-76 439</b>	<b>225 809</b>
<b>Peňažné toky z investičnej činnosti</b>		
Nákup dlhodobého majetku	-444 573	45
Príjmy z predaja dlhodobého majetku	383	4 683
Obstaranie fin investícií	0	0
Poskytnuté dlhodobé pôžičky	0	0
Prijaté dividendy	0	0
<b>Čisté peňažné toky z investičnej činnosti</b>	<b>-444 191</b>	<b>4 728</b>
<b>Peňažné toky z finančnej činnosti</b>		
Príjmy zo zvýšenia základného imania a ostatných kapitálových fondov	0	0
Príjmy / splátky úverov a pôžičiek od bánk	0	0
Príjmy / splátky pôžičiek prijatých od spoločností v Skupine	0	0
Splátky dlhodobých záväzkov	0	0
<b>Čisté peňažné toky z finančnej činnosti</b>	<b>0</b>	<b>0</b>
Kurzové rozdiely k peňažným prostriedkom a ekvivalentom	0	0
<b>Prírastky (úbytky) peňažných prostriedkov a peňažných ekvivalentov</b>	<b>-520 629</b>	<b>230 537</b>
Peňažné prostriedky a peňažné ekvivalenty na začiatku roka	1 608 593	1 378 056
<b>Peňažné prostriedky a peňažné ekvivalenty na konci roka</b>	<b>1 087 964</b>	<b>1 608 593</b>

## SYNOT GASTRO SLOVAKIA, s.r.o.

Účtovná závierka k 31. decembru 2024

Poznámky Úč PODV 3 - 01

IČO 

3	6	6	9	0	8	0	5
---	---	---	---	---	---	---	---

DIČ 

2	0	2	2	2	6	3	0	0	1
---	---	---	---	---	---	---	---	---	---

**PEŇAŽNÉ PROSTRIEDKY**

Peňažnými prostriedkami (angl. cash) sa rozumie peňažná hotovosť, ekvivalenty peňažnej hotovosti, peňažné prostriedky na bežných účtoch v bankách alebo pobočkách zahraničných bánk, kontokorentný účet a časť zostatku účtu peniaze na ceste, ktorý sa viaže k prevodu medzi bežným účtom a pokladnicou alebo medzi dvoma bankovými účtami.

**Ekvivalenty peňažnej hotovosti**

Peňažnými ekvivalentmi (angl. cash equivalents) sa rozumie krátkodobý finančný majetok zameniteľný za vopred známu sumu peňažných prostriedkov, pri ktorom nie je riziko výraznej zmeny jeho hodnoty v najbližších troch mesiacoch odo dňa, ku ktorému sa zostavuje účtovná závierka, napríklad termínované vklady na bankových účtoch, ktoré sú uložené najviac na trojmesačnú výpovednú lehotu, likvidné cenné papiere určené na obchodovanie, prioritné akcie obstarané účtovnou jednotkou, ktoré sú splatné do troch mesiacov odo dňa, ku ktorému sa zostavuje účtovná závierka.

SYNOT GASTRO SLOVAKIA, s.r.o.

Účtovná zázvierka k 31. decembru 2024

Poznámky Úč PODV 3 - 01

IČO 

3	6	6	9	0	8	0	5
---	---	---	---	---	---	---	---

DIČ 

2	0	2	2	2	6	3	0	0	1
---	---	---	---	---	---	---	---	---	---