

SPRÁVA NEZÁVISLÉHO AUDÍTORA ku konsolidovanej účtovnej závierke a konsolidovanej výročnej správe

Spoločníkom a konateľom spoločnosti
MIKONA s.r.o., Trenčianska 452, 020 01 Púchov
IČO: 31570364

I. Správa z auditu konsolidovanej účtovnej závierky

Názor

Uskutočnili sme audit konsolidovanej účtovnej závierky spoločnosti MIKONA s.r.o. so sídlom v Púchove a jej dcérskych spoločností („skupina“), ktorá obsahuje konsolidovaný výkaz o finančnej situácii k 31. decembru 2024, konsolidovaný výkaz komplexného výsledku, konsolidovaný výkaz zmien vlastného imania, konsolidovaný výkaz peňažných tokov za rok končiaci sa k uvedenému dátumu, a poznámky, ktoré obsahujú súhrn významných účtovných zásad a účtovných metód.

Podľa nášho názoru, priložená konsolidovaná účtovná závierka poskytuje pravdivý a verný obraz konsolidovanej finančnej situácie skupiny k 31. decembru 2024, konsolidovaného výsledku jej hospodárenia a konsolidovaných peňažných tokov za rok končiaci sa k uvedenému dátumu podľa Medzinárodných štandardov finančného výkazníctva (IFRS) v znení prijatom Európskou úniou.

Základ pre názor

Audit sme vykonali podľa medzinárodných audítorských štandardov (International Standards on Auditing, ISA). Naša zodpovednosť podľa týchto štandardov je uvedená v odseku Zodpovednosť audítora za audit konsolidovanej účtovnej závierky. Od skupiny sme nezávislí podľa ustanovení zákona č. 423/2015 o štatutárnom audite a o zmene a doplnení zákona č. 431/2002 Z. z. o účtovníctve v znení neskorších predpisov (ďalej len „zákon o štatutárnom audite“) týkajúcich sa etiky, vrátane Etického kódexu audítora, relevantných pre náš audit konsolidovanej účtovnej závierky a splnili sme aj ostatné požiadavky týchto ustanovení týkajúcich sa etiky. Sme presvedčení, že audítorské dôkazy, ktoré sme získali, poskytujú dostatočný a vhodný základ pre náš názor.

Zodpovednosť štatutárneho orgánu a osôb poverených spravovaním za konsolidovanú účtovnú závierku

Štatutárny orgán je zodpovedný za zostavenie a vernú prezentáciu tejto konsolidovanej účtovnej závierky podľa Medzinárodných štandardov finančného výkazníctva (IFRS) v znení prijatom Európskou úniou a za tie interné kontroly, ktoré považuje za potrebné na zostavenie konsolidovanej účtovnej závierky, ktorá neobsahuje významné nesprávnosti, či už v dôsledku podvodu alebo chyby.

Pri zostavovaní konsolidovanej účtovnej závierky je štatutárny orgán zodpovedný za zhodnotenie schopnosti skupiny nepretržite pokračovať vo svojej činnosti, za opísanie skutočností týkajúcich sa nepretržitého pokračovania v činnosti, ak je to potrebné, a za použitia predpokladu nepretržitého pokračovania v činnosti v účtovníctve, ibaže

by mal v úmysle skupinu zlikvidovať alebo ukončiť jej činnosť, alebo by nemal inú realistickú možnosť než tak urobiť. Osoby poverené spravovaním sú zodpovedné za dohľad nad procesom finančného výkazníctva spoločnosti MIKONA s.r.o. a celej skupiny.

Zodpovednosť audítora za audit konsolidovanej účtovnej závierky

Našou zodpovednosťou je získať primerané uistenie, či konsolidovaná účtovná závierka ako celok neobsahuje významné nesprávnosti, či už v dôsledku podvodu alebo chyby, a vydať správu audítora, vrátane názoru. Primerané uistenie je uistenie vysokého stupňa, ale nie je zárukou toho, že audit vykonaný podľa medzinárodných audítorských štandardov vždy odhalí významné nesprávnosti, ak také existujú. Nesprávnosti môžu vzniknúť v dôsledku podvodu alebo chyby a za významné sa považujú vtedy, ak by sa dalo odôvodnene očakávať, že jednotlivito alebo v súhrne by mohli ovplyvniť ekonomické rozhodnutia používateľov, uskutočnené na základe tejto konsolidovanej účtovnej závierky.

V rámci auditu uskutočneného podľa medzinárodných audítorských štandardov, počas celého auditu uplatňujeme odborný úsudok a zachováваме profesionálny skepticizmus. Okrem toho:

- Identifikujeme a posudzujeme riziká významnej nesprávnosti konsolidovanej účtovnej závierky, či už v dôsledku podvodu alebo chyby, navrhujeme a uskutočňujeme audítorské postupy reagujúce na tieto riziká a získavame audítorské dôkazy, ktoré sú dostatočné a vhodné na poskytnutie základu pre náš názor. Riziko neodhalenia významnej nesprávnosti v dôsledku podvodu je vyššie ako toto riziko v dôsledku chyby, pretože podvod môže zahŕňať tajnú dohodu, falšovanie, úmyselné vynechanie, nepravdivé vyhlásenie alebo obídienie internej kontroly.
- Oboznamujeme sa s internými kontrolami relevantnými pre audit, aby sme mohli navrhnúť audítorské postupy vhodné za daných okolností, ale nie za účelom vyjadrenia názoru na efektívnosť interných kontrol skupiny.
- Hodnotíme vhodnosť použitých účtovných zásad a účtovných metód a primeranosť účtovných odhadov a uvedenie s nimi súvisiacich informácií, uskutočnené štatutárnym orgánom.
- Robíme záver o tom, či štatutárny orgán vhodne v účtovníctve používa predpoklad nepretržitého pokračovania v činnosti a na základe získaných audítorských dôkazov záver o tom, či existuje významná neistota v súvislosti s udalosťami alebo okolnosťami, ktoré by mohli významne spochybníť schopnosť skupiny nepretržite pokračovať v činnosti. Ak dospejeme k záveru, že významná neistota existuje, sme povinní upozorniť v našej správe audítora na súvisiace informácie uvedené v konsolidovanej účtovnej závierke alebo, ak sú tieto informácie nedostatočné, modifikovať náš názor. Naše závery vychádzajú z audítorských dôkazov získaných do dátumu vydania našej správy audítora. Budúce udalosti alebo okolnosti však môžu spôsobiť, že skupina prestane pokračovať v nepretržitej činnosti.
- Hodnotíme celkovú prezentáciu, štruktúru a obsah konsolidovanej účtovnej závierky vrátane informácií v nej uvedených, ako aj to, či konsolidovaná účtovná závierka zachytáva uskutočnené transakcie a udalosti spôsobom, ktorý vedie k ich vernému zobrazeniu.

- Získavame dostatočné a vhodné auditorské dôkazy o finančných údajoch účtovných jednotiek alebo ich obchodných aktivitách v rámci skupiny pre účely vyjadrenia názoru na konsolidovanú účtovnú závierku. Zodpovedáme za vedenie, kontrolu a realizáciu auditu skupiny. Ostávame výhradne zodpovední za náš názor audítora.
- S osobami poverenými spravovaním komunikujeme okrem iného o plánovanom rozsahu a harmonograme auditu a o významných zisteniach auditu, vrátane všetkých významných nedostatkov internej kontroly, ktoré počas nášho auditu zistíme.

II. Správa k ďalším požiadavkám zákonov a iných právnych predpisov

Správa k informáciám, ktoré sa uvádzajú v konsolidovanej výročnej správe

Štatutárny orgán je zodpovedný za informácie uvedené v konsolidovanej výročnej správe, zostavenej podľa požiadaviek zákona o účtovníctve. Náš vyššie uvedený názor na konsolidovanú účtovnú závierku sa nevzťahuje na iné informácie v konsolidovanej výročnej správe.

V súvislosti s auditom konsolidovanej účtovnej závierky je našou zodpovednosťou oboznámenie sa s informáciami uvedenými v konsolidovanej výročnej správe a posúdenie, či tieto informácie nie sú vo významnom nesúlade s auditovanou konsolidovanou účtovnou závierkou alebo našimi poznatkami, ktoré sme získali počas auditu konsolidovanej účtovnej závierky, alebo sa inak zdajú byť významne nesprávne.

Posúdili sme, či konsolidovaná výročná správa Spoločnosti obsahuje informácie, ktorých uvedenie vyžaduje zákon o účtovníctve. Na základe prác vykonaných počas auditu konsolidovanej účtovnej závierky, podľa nášho názoru:

- informácie uvedené v konsolidovanej výročnej správe zostavenej za rok 2024 sú v súlade s konsolidovanou účtovnou závierkou za daný rok,
- konsolidovaná výročná správa obsahuje informácie podľa zákona o účtovníctve.

Okrem toho, na základe našich poznatkov o účtovnej jednotke a situácii v nej, ktoré sme získali počas auditu konsolidovanej účtovnej závierky, sme povinní uviesť, či sme zistili významné nesprávnosti v konsolidovanej výročnej správe, ktorú sme obdržali pred dátumom vydania tejto správy audítora. V tejto súvislosti neexistujú zistenia, ktoré by sme mali uviesť.

V Trenčíne, dňa 23.12.2025

D.E.A. Consult Trenčín, s.r.o.
Rozmarínova 211/3, 911 01 Trenčín
Licencia č. 113 SKAU

Ing. Daniela Štefancová, štatutárny audítor, licencia č. 20 SKAU



VÝKAZ VYBRANÝCH ÚDAJOV

z konsolidovanej účtovnej závierky podľa § 22 zákona
zostavenej k 31.12.2024

v celých eurách tisícoch eur miliónoch eur *)

Za účtovné obdobie od mesiac rok do mesiac rok
0 1 2 0 2 4 1 2 2 0 2 4

Bezprostredne predchádzajúce účtovné obdobie od mesiac rok do mesiac rok
0 1 2 0 2 3 1 2 2 0 2 3

Dátum vzniku účtovnej jednotky

1 5 0 9 1 9 9 2

účtovná závierka:*)

- riadna
 - mimoriadna

účtovná závierka:*)

- zostavená

IČO

3 1 5 7 0 3 6 4

DIČ

2 0 2 0 4 4 1 3 0 2

Kód SK NACE

4 5 . 3 2 . 0

Obchodné meno (názov) účtovnej jednotky

M I K O N A s . r . o .

Sídlo účtovnej jednotky

Ulica

T R E N Č I A N S K A

Číslo

4 5 2

PSČ

0 2 0 0 1

Názov obce

P U C H O V

Smerové číslo telefónu

0 4 2 / 4 3 0 7 8 1 1

Číslo faxu

/

E-mailová adresa

M I K O N A @ M I K O N A . S K

Zostavený dňa:

19.12.2025

Podpisový záznam osoby zodpovednej
za zostavenie výkazu vybraných údajov:

Podpisový záznam člena štatutárneho orgánu
účtovnej jednotky:

*) Vyznačuje sa krížikom

Časť I.: Vybrané údaje z výkazu o finančnej situácii

Tabuľka č. 1: Prehľad o štruktúre majetku, vlastného imania a záväzkov

Označenie	Názov položky	Číslo riadku	Bežné účtovné obdobie 2024	Bezprostredne predchádzajúce účtovné obdobie 2023
a	b	c	1	2
	SPOLU MAJETOK (r. 02 + r. 09)	1	46 724 901	40 222 959
A.	Neobežný majetok (r. 03 + r. 04 + r. 05 + r. 07 + r. 08)	2	15 634 866	11 733 809
A. I.	Dlhodobý nehmotný majetok	3	1 716 640	2 607 912
A. II.	Dlhodobý hmotný majetok	4	14 000 744	13 470 806
A. III.	Dlhodobý finančný majetok, z toho:	5	3 350 763	870 915
A. III.1	Podiely v prepojených účtovných jednotkách	6	-	-
A. III.2	Goodwill	7	3 350 763	870 915
A. IV.	Ostatný majetok	8	-	-
A. V.	Odložená daňová pohľadávka	9	-	-
B.	Obežný majetok (r. 10 + r. 11 + r. 14)	10	31 090 035	28 489 150
B. I.	Zásoby	11	15 736 538	14 593 944
B. II.	Krátkodobý finančný majetok, z toho:	12	15 200 625	13 815 952
B. II. 1	Pohľadávky z obchodného styku a ostatné pohľadávky	13	4 896 725	4 838 969
B. II. 2	Peniaze a peňažné ekvivalenty	14	10 303 900	8 976 983
B. III.	Ostatný majetok	15	152 873	79 254
	SPOLU VLASTNÉ IMANIE A ZÁVÄZKY (r. 17 + r. 26)	16	46 724 901	40 222 958
C.	Vlastné imanie (r. 18 + r. 19 + r. 20 + r. 21 + r. 24 + r. 25)	17	35 193 275	29 440 499
C. I.	Základné imanie	18	100 000	100 000
C. II.	Kapitálové fondy	19	-	0
C. III.	Rezervné fondy a ostatné fondy tvorené zo zisku	20	10 000	10 000
C. IV.	Výsledok hospodárenia minulých rokov (r. 22 + r. 23)	21	30 840 825	26 447 701
C. IV. 1	Nerozdelený zisk minulých rokov	22	31 479 920	26 449 389
C. IV. 2	Neuhradená strata minulých rokov	23	- 639 095	1 688
C. V.	Výsledok hospodárenia za účtovné obdobie po zdanení	24	4 242 450	2 882 799
C. VI.	Ostatné zložky vlastného imania	25	-	-
D.	Záväzky (r. 27 + r. 32 + r. 33)	26	11 531 626	10 782 459
D. I.	Dlhodobé záväzky, z toho:	27	1 015 237	825 945
D. I. 1	Záväzky z obchodného styku	28	108 253	-
D. I. 2	Úvery a pôžičky	29	193 965	238 837
D. I. 3	Rezervy	30	708 301	492 666
D. I. 4	Iné dlhodobé záväzky	31	4 718	94 442
D. II.	Odložený daňový záväzok	32	110 393	188 428
D. III.	Krátkodobé záväzky, z toho:	33	10 375 480	9 712 148
D. III. 1	Záväzky z obchodného styku	34	6 537 457	6 987 019
D. III. 2	Úvery a pôžičky	35	41 314	54 590
D. III. 3	Rezervy	36	648 664	591 821
D. III. 4	Iné krátkodobé záväzky	37	3 148 045	2 078 717
D. IV.	Ostatné pasíva	38	30 516	55 939

0

Konsolidovanú súvahu je potrebné čítať spolu s poznámkami, ktoré sú neoddeliteľnou súčasťou konsolidovanej účtovnej závierky.

Tabuľka č. 2: Pohľadávky po lehote splatnosti

Pohľadávky po lehote splatnosti	Číslo riadku	Bežné účtovné obdobie 2024	Predchádzajúce účtovné obdobie 2023
a	b	1	2
Pohľadávky v lehote splatnosti celkom	00	4 646 568	4 075 581
Pohľadávky po lehote splatnosti z pokračujúcej činnosti celkom, z toho:	01	250 157	763 388
- do 360 dní vrátane	02	149 414	699 306
- od 361 dní do 720 dní vrátane	03	74 757	64 082
- od 721 dní do 1080 dní vrátane	04	25 986	-
- od 1081 dní a viac	05		-

Tabuľka č. 3: Závazky po lehote splatnosti

Závazky po lehote splatnosti	Číslo riadku	Bežné účtovné obdobie 2024	Predchádzajúce účtovné obdobie 2023
a	b	1	2
Závazky v lehote splatnosti celkom	00	6 480 473	6 728 620
Závazky po lehote splatnosti z pokračujúcej činnosti celkom, z toho:	01	56 984	258 399
- do 360 dní vrátane	02	56 984	70 278
- od 361 dní do 720 dní vrátane	03		354
- od 721 dní do 1080 dní vrátane	04		187 767
- od 1081 dní a viac	05		-

Časť II.: Vybrané údaje z nákladov a výnosov a komplexného výsledku

Tabuľka č. 1: Prehľad o vybraných nákladoch a výnosoch a komplexnom výsledku

Názov položky	Číslo riadku	Bežné účtovné obdobie 2024	Bezprostredne predchádzajúce účtovné obdobie 2023
a	b		1
Výnosy z prevádzkovej činnosti celkom (r. 02 + r. 06)	01	103 430 250	93 359 776
Tržby celkom, z toho:	02	88 274 849	81 323 214
tržby z predaja tovaru	03	75 602 145	69 954 118
tržby z predaja vlastných výrobkov	04	658 648	742 241
tržby predaja služieb	05	12 014 057	10 626 854
Ostatné prevádzkové výnosy celkom, z toho:	06	15 155 401	12 036 563
tržby z predaja dlhodobého majetku a materiálu	07	2 416 179	1 054 401
Iné	08	12 739 223	10 982 161
Náklady na prevádzkovú činnosť celkom (r. 10 až r. 15)	09	98 134 328	89 763 035
Náklady vynaložené na obstaranie predaného tovaru	10	64 743 147	59 647 922
Spotreba materiálu a energie	11	2 093 688	1 839 873
Osobné náklady	12	11 154 348	10 422 342
Náklady na služby	13	5 108 387	4 754 711
Odpisy dlhodobého majetku	14	709 666	773 751
Ostatné prevádzkové náklady, z toho:	15	14 325 092	12 324 436
Náklady na predaj dlhodobého majetku a materiálu	16	867 687	854 067
Iné	17	13 457 404	11 470 369
Výsledok hospodárenia z prevádzkovej činnosti pred zdanením (+/-), (r. 01 - r. 09)	18	5 295 922	3 596 741
Finančné výnosy, z toho:	19	92 180	65 757
Výnosové úroky	20	85 316	44 457
Kurzové výnosy	21	6 864	21 300
Finančné náklady, z toho:	22	273 143	265 502
Nákladové úroky	23	44 603	33 622
Kurzové náklady	24	37 876	78 769
Iné	25	190 664	153 111
Výsledok hospodárenia z pokračujúcich činností pred zdanením (+/-), (r. 19 + r. 20 - r. 23)	26	5 114 959	3 396 997
Daň z príjmov	27	1 185 560	848 401
Odložená daň z príjmov	28	- 313 052	- 334 203
Výsledok hospodárenia z pokračujúcich činností po zdanení (+/-), (r. 26 - r. 27)	29	4 242 450	2 882 799

0 - 0

Konsolidovaný výkaz ziskov a strát je potrebné čítať spolu s poznámkami, ktoré sú neoddeliteľnou súčasťou konsolidovanej účtovnej závierky.

Konsolidovaný výkaz Cash-flow k 31.12.2024

Názov položky	číslo poznámky	Bežné účtovné obdobie 2024	Bezprostredne predchádzajúce účtovné obdobie 2023
a	b		1
Hospodársky výsledok pred zdanením		5 114 959 €	3 396 997 €
Odpisy dlhodobého majetku	6,7	709 666 €	773 751 €
Zmena stavu rezerv	10	272 478 €	458 742 €
Zmena stavu pohľadávok	3	- 57 755 €	63 831 €
Zmena stavu záväzkov	10	560 260 €	3 201 396 €
Zmena stavu ostatných pasív		- 25 423 €	37 690 €
Zmena stavu zásob	4	- 1 142 594 €	- 2 297 738 €
Úroky účtované do nákladov (saldo výnosové a nákladové)	16	- 40 713 €	- 10 835 €
Zmena stavu ostatných aktív		- 73 619 €	- 18 356 €
Zostatková cena predaného majetku a materiálu	6,7	867 687 €	854 067 €
Zaplatená daň z príjmu	17	- 872 509 €	- 514 198 €
Ostatné položky ovplyvňujúce CF			- €
Peňažné toky z prevádzkovej činnosti		5 312 438 €	5 945 345 €
Zmena v dlhodobom odpisovanom majetku	6,7	- 2 998 564 €	- 2 328 043 €
Zmena v dlhodobom finančnom majetku	8	- 2 479 847 €	- 756 491 €
Peňažné toky z investičnej činnosti		- 5 478 411 €	- 3 084 534 €
Zmena stavu v bankových úveroch	12	- 58 148 €	- 36 023 €
Zaplatené úroky, saldo výnosové (+) a nákladové (-)		40 713 €	10 835 €
Ostatné zmeny vlastného imania	13	1 510 326 €	185 847 €
Peňažné toky z finančných činností		1 492 890 €	160 660 €
Zmena stavu peňažných prostriedkov a ekvivalentov		1 326 917 €	3 021 470 €
Peňažné prostriedky a ekvivalenty na začiatku obdobia	2	8 976 983 €	5 955 513 €
Peňažné prostriedky a ekvivalenty na konci obdobia	2	10 303 900 €	8 976 983 €
		- 0 €	0 €

Konsolidovaný výkaz peňažných tokov je potrebné čítať spolu s poznámkami, ktoré sú neoddeliteľnou súčasťou konsolidovanej účtovnej závierky.

Časť III.a.: Ostatné vybrané údaje

Tabuľka č. 1: Prehľad o počte zamestnancov

Názov položky	Bežné účtovné obdobie 2024	Bezprostredne predchádzajúce účtovné obdobie 2023
Priemerný prepočítaný stav zamestnancov	375	367
Stav zamestnancov ku dňu, ku ktorému sa zostavuje účtovná závierka	378	372

Tabuľka č. 2

Názov položky	Bežné účtovné obdobie 2024	Bezprostredne predchádzajúce účtovné obdobie 2023
Prírastok dlhodobého hmotného majetku	529 938	-120 986
Prírastok dlhodobého nehmotného majetku	891 272	821 212

Časť III.b.: Ostatné vybrané údaje

Tabuľka č.1: Prehľad o štruktúre spoločníkov, akcionárov materskej účtovnej jednotky v bežnom účtovnom období

Spoločnici	Výška podielu na základnom imaní		Podiel na hlasovacích právach v %	Iný podiel na ostatných položkách VI ako na ZI v %
	absolútne	v %		
a	b	c	d	e
Ing. Crkoň Miroslav	57 000 €	57,00%	57,00%	57,00%
Crkoň Stanislav	6 500 €	6,50%	6,50%	6,50%
Crkoň Pavol	6 500 €	6,50%	6,50%	6,50%
Crkoň Július	6 500 €	6,50%	6,50%	6,50%
Crkoň Jozef	6 500 €	6,50%	6,50%	6,50%
Ing. Kryštof Miloslav	14 000 €	14,00%	14,00%	14,00%
Ing. Ďurta Stanislav	3 000 €	3,00%	3,00%	3,00%
Spolu	100 000 €	100,00%	100,00%	100,00%

Tabuľka č. 2: Prehľad o konsolidovanom celku, za ktorý materská účtovná jednotka zostavuje konsolidovanú účtovnú závierku

Obchodné meno a sídlo účtovnej jednotky v konsolidovanom celku	Druh vzťahu	Bežné účtovné obdobie 2024		Bezprostredne predchádzajúce účtovné obdobie 2023	
		Podiel na vlastnom imaní v %	Podiel na hlasovacích právach v %	Podiel na vlastnom imaní v %	Podiel na hlasovacích právach v %
a	b	c	d	e	f
MIKONA s.r.o., Púchov, SR	MS				
MIKONA TRADE, j.s.a., Púchov, SR	1	100%	100%	100%	100%
MIKONA AUTO, s.r.o., Zlín, ČR	1	100%	100%	100%	100%
MIKONA TT, s.r.o.	1	100%	100%	0%	0%
PNEUSERVIS-GREGOREC, spol. s.r.o. Tvrdošín, SR	1	100%	100%	100%	100%
MZ Pneu s.r.o.. Žilina, SR	1	51%	51%	-	-
SKI CENTRUM KOHÚTKA, a.s., Praha, ČR	3	40%	40%	0	0
KC PNEU, družstvo, Bratislava, SR	3	25%	25%	0	0
REMI Estate, s.r.o., Žilina	3	50%	50%	0%	0%

Poznámka ku druhu vzťahu:

(MS) materská spoločnosť

(1) dcérsky podnik s rozhodujúcim vplyvom

(2) spoločný podnik

(3) pridružený podnik

Konsolidovaný výkaz zmien vlastného imania k 31. decembru 2024 (v EUR)				
	<i>stav k 1.1.2024</i>	<i>prírastok 2024</i>	<i>úbytok 2024</i>	<i>stav k 31.12.2023</i>
Základné imanie	100 000	0	0	100 000
zákonný rezervný fond	10 000	0	0	10 000
Kapitálové Fondy	0	0	0	0
fondy zo zisku	0	0	0	0
Oceňovacie rozdiely z precenenia	0	0	0	0
Hospodárky výsledok min. rokov	26 447 701	4 393 124	0	30 840 825
Hospodársky výsledok bežného roka	2 882 799	1 359 652	0	4 242 450
spolu vlastné imanie	29 440 500	5 752 776	0	35 193 275
Konsolidovaný výkaz zmien vlastného imania je potrebné čítať spolu s poznámkami, ktoré sú neoddeliteľnou súčasťou konsolidovanej účtovnej závierky.				

Poznámky ku konsolidovanej účtovnej závierke k 31. decembru 2024

Všeobecné údaje o konsolidovanej účtovnej závierke

Konsolidovaná účtovná závierka spoločnosti MIKONA s.r.o. bola zostavená k 31.12.2024 podľa § 22 Zákona o účtovníctve č. 431/2002 Z. z. a medzinárodných účtovných štandardov IAS/IFRS, najmä podľa:

- IFRS 10 Konsolidovaná účtovná závierka
- IFRS12 Zverejňovanie podielov v iných účtovných jednotkách
- IAS 27 Individuálna účtovná závierka
- IAS 28 Investície do pridružených a spoločných podnikov
- IFRS 3 Podnikové kombinácie

Novelizáciou medzinárodných účtovných štandardov sa výrazne nezmenili podmienky zostavenia konsolidovanej účtovnej závierky spoločnosti MIKONA s.r.o. a ani charakter a vymedzenie účtovných jednotiek vstupujúcich do konsolidácie.

Konsolidujúca spoločnosť (materská spoločnosť):

- MIKONA s.r.o., IČO: 31570364, DIČ: 2020441302, sídlo: Trenčianska 452, 020 01 Púchov, výška základného imania 100.000 €.

Dcérske spoločnosti :

- MIKONA AUTO s.r.o., IČO: 49449621, DIČ: CZ49449621, sídlo: Třída Tomáše Bati 372, 763 02 Zlín, Česká Republika. Podiel majetkovej účasti materskej spoločnosti je 100% na základnom imaní 10.000.000 CZK, 21. konsolidácia;
- MIKONA TRADE j.s.a., IČO: 52978397, DIČ: SK2121225084, sídlo: Trenčianska 452, 020 01 Púchov, Slovenská republika. Podiel majetkovej účasti materskej spoločnosti je 100% na základnom imaní 4.950 €, 5. konsolidácia;
- PNEUSERVIS - GREGOREC, spol. s r.o., IČO: 36391841, DIČ: 2020129540, sídlo: Vojtaššákova 832, 027 44 Tvrdošín, Slovenská republika. Podiel majetkovej účasti materskej spoločnosti je 100% na základnom imaní 36.514 €, 4. konsolidácia
- MZ PNEU, s.r.o, IČO: 36376311, DIČ: 2020101798, sídlo: Kamenná 91, 010 01 Žilina, Slovenská republika. Podiel majetkovej účasti materskej spoločnosti je 51% na základnom imaní 6.640 €, 2. konsolidácia.
- MIKONA TT s.r.o., IČO: 31405835, DIČ: 2020338716, sídlo: Ulica Nová č. 1, 917 01 Trnava. Podiel materskej spoločnosti na majetkovej účasti je 100% na základnom imaní 25.000 €, 1. konsolidácia.

Pridružená spoločnosť:

- SKI CENTRUM KOHÚTKA, a.s., IČO: 26834430, DIČ: CZ26834430, sídlo: Dlouhá 719/44, Staré Město, 110 00 Praha 1, Česká republika. Podiel majetkovej účasti materskej spoločnosti je 40% na základnom imaní 10.000.000 CZK, 15. konsolidácia;
- KC PNEU, družstvo, IČO: 51886740, Sídllo: Teslova 26, 821 02 Bratislava, Slovenská republika. Podiel majetkovej účasti materskej spoločnosti je 1.440 €, 7. konsolidácia

- REMI Estate s.r.o., IČO: 56506473, DIČ: 2122339450, sídlo: Poštová 1, 010 08 Žilina. Podiel materskej spoločnosti na majetkovej účasti je 50% na základnom imaní 5.000 €, 1. konsolidácia.

Základné informácie o materskej spoločnosti (konsolidujúcej spoločnosti):

MIKONA s.r.o., je zapísaná v obchodnom registri v odd. Sro, vložka číslo: 2094/R Okresného súdu Trenčín pod obchodným názvom MIKONA s.r.o. so sídlom v Púchove. Spoločnosť vznikla 8. 6. 1992, zapísaná do obchodného registra 15. 9. 1992.

- ❖ Hlavnou činnosťou spoločnosti je veľkoobchod a maloobchod v rozsahu volaných živností.
- ❖ Základné imanie spoločnosti je 100 000,00 EUR. Splatené v plnej výške.
- ❖ Štatutárnym orgánom je Ing. Crkoň Miroslav a Ing. Kryštof Miloslav. Konatelia sú oprávnení na zastupovanie a podpisovanie spoločnosti samostatne.
- ❖ Štruktúra spoločníkov je nasledovná:
 - Ing. Miroslav Crkoň 57.000 € = 57% podielu na základnom imaní
 - Stanislav Crkoň 6.500 € = 6,5% podielu na základnom imaní
 - Pavol Crkoň 6.500 € = 6,5% podielu na základnom imaní
 - Július Crkoň 6.500 € = 6,5% podielu na základnom imaní
 - Jozef Crkoň 6.500 € = 6,5% podielu na základnom imaní
 - Ing. Miloslav Kryštof 14.000 € = 14% podielu na základnom imaní
 - Ing. Stanislav Ďurta 3.000 € = 3% podielu na základnom imaní

1. Dôležité účtovné zásady, metódy a postupy konsolidácie

Dôležité účtovné zásady prijaté pri vypracovaní tejto konsolidovanej účtovnej závierky sú uvedené nižšie.

a) Aplikácia nových a revidovaných Medzinárodných štandardov finančného výkazníctva

Skupina prijala všetky nové a revidované štandardy a interpretácie, ktoré vydala Rada pre medzinárodné účtovné štandardy (International Accounting Standards Board – IASB) a Výbor pre interpretáciu medzinárodných štandardov finančného výkazníctva (International Financial Reporting Interpretations Committee – IFRIC) pri IASB, ktoré sa vzťahujú na jej činnosti a boli účinné k 31.12.2024.

b) Vyhlásenie o súlade

Priložená individuálna účtovná závierka spoločnosti bola zostavená v súlade s Medzinárodnými štandardami pre finančné výkazníctvo (International Financial Reporting Standards – IFRS) v znení prijatom Európskou úniou. Spoločnosť aplikuje všetky štandardy IFRS a interpretácie vydané Radou pre medzinárodné účtovné štandardy (International Accounting Standards Board – IASB) a Výborom pre interpretáciu medzinárodných štandardov pre finančné výkazníctvo (International Financial Reporting Interpretations Committee – IFRIC) v znení prijatom EÚ, ktoré boli účinné k 31. decembru 2024.

Spoločnosť prijala všetky nové a revidované štandardy a interpretácie relevantné pre jej činnosť, ktoré vydala Rada pre medzinárodné účtovné štandardy (International Accounting Standards Board – IASB) a Výbor pre interpretáciu medzinárodných štandardov pre finančné výkazníctvo (International Financial Reporting Interpretations Committee – IFRIC) pri IASB a boli schválené na používanie v rámci EÚ a ktoré sú účinné k 31.12.2024.

Prijatie týchto nových a revidovaných štandardov a interpretácií nemalo vplyv na účtovnú závierku spoločnosti. Spoločnosť neaplikovala skôr žiadny z IFRS štandardov, pri ktorom sa nevyžaduje jeho prijatie k dátumu, ku ktorému je zostavená účtovná závierka.

c) *Východiská na zostavenie*

Konsolidovaná účtovná závierka bola vypracovaná podľa zásady historických obstarávacích cien a nie je súčasťou štatutárnej účtovnej závierky Skupiny, ktorá bola vypracovaná samostatne v súlade so slovenskou legislatívou.

Údaje v konsolidovanej účtovnej závierke sú uvedené v mene EUR. Hodnoty účtov vykázaných v mene CZK boli prepočítané na EUR kurzom ECB k 31.12.2024 (1 EUR = 25,185 CZK). Iná zahraničná mena v údajoch konsolidovanej účtovnej závierke nebola použitá.

d) *Zásady konsolidácie*

Dcérske spoločnosti sú tie spoločnosti, v ktorých má Spoločnosť priamy alebo nepriamy kontrolný vplyv na finančné a prevádzkové riadenie daných spoločností tak, aby dosiahla úžitok z ich činností. Účtovné závierky dcérskych spoločností sú zahrnuté do konsolidovanej účtovnej závierky odo dňa vzniku kontrolného vplyvu až do dňa zániku tohto vplyvu.

Vlastné imanie a podiel na hospodárskom zisku, ktorý patrí iným spoločníkom, sú vykázané v konsolidovanej účtovnej závierke samostatne.

e) *Majetkové účasti v dcérskych a pridružených spoločnostiach*

syntetický účet	Názov dcérskej spoločnosti	Druh vzťahu	Základný vklad MS v €	Majetkový podiel v % MS	stav finančnej investície k 31.12.2024	stav finančnej investície k 31.12.2023	Medziročný prírastok (+), úbytok (-)
061	MIKONA AUTO, s.r.o. Zlín, ČR	1	632 551	100%	1 645 106	1 579 518	65 588
061	MIKONA TRADE, j.s.a. Púchov, SR	1	4 950	100%	1 396 983	1 000 848	396 135
061	MIKONA TT, s.r.o. Trnava (100%) od 8.10.2024	1	25 000	100%	1 542 708		1 542 708
061	PNEUSERVIS - GREGOREC, spol. s r.o. Tvrdošín, SR	1	200 000	100%	158 310	152 762	5 548
061	MZ Pneu s.r.o. Žilina, SR	1	700 000	51%	772 080	719 773	52 307
	Spolu dcérske spoločnosti	1	1 562 501	X	5 515 188	3 452 901	2 062 286
062	SKI CENTRUM KOUTKA, a.s., Praha 1, ČR	3	194 077	40%	98 138	205 921	-107 784
062	KC PNEU, družstvo, Bratislava, SR	3	400	25%	446	444	2
062	REMI Estate s.r.o. Žilina	3	2 500	50%	27 497	0	27 497
	Spolu dcérske spoločnosti	3	196 977	X	126 080	206 365	-80 285
	Cellkom finančné investície		1 759 478	X	5 641 268	3 659 266	1 982 002

Legenda:

- (MS) Materská spoločnosť
- (1) Dcérsky podnik s rozhodujúcim vplyvom
- (2) Spoločný podnik
- (3) Pridružený podnik

Zmena oproti roku 2023 nastala v prírastku finančnej investície:

- v spoločnosti MIKONA TT s.r.o. so sídlom v Trnave, kde materská spoločnosť MIKONA s.r.o. Púchov vlastní 100% podielu na základnom imaní od 8.10.2024. Výškou podielu 100% na základnom imaní a na hlasovacích právach patrí táto spoločnosť do skupiny dcérskych podnikov s rozhodujúcim vplyvom.
- V spoločnosti REMI Estate, s.r.o. so sídlom v Žiline. Materská spoločnosť vlastní 50% podiel na základom imaní tejto spoločnosti od 2.10.2024. Výškou podielu 50% na hlasovacích právach patrí táto spoločnosti do skupiny pridruženým podnikov.

f) Metódy a postupy konsolidácie

➤ **METÓDA ÚPLNEJ KONSOLIDÁCIE**

Spoločnosť MIKONA s.r.o. má právomoc určovať finančnú a prevádzkovú politiku dcérskych spoločností, čo podľa IAS 27 znamená, že má úplnú kontrolu nad spoločnosťami:

- ❖ MIKONA AUTO, s.r.o. Zlín, ČR
- ❖ MIKONA TRADE, j.s.a. Púchov, SR
- ❖ PNEUSERVIS – GREGOREC, spol. s r.o. Tvrdošín, SR
- ❖ MZ PNEU, s.r.o. Žilina, SR
- ❖ MIKONA TT s.r.o. Trnava, SR

Z uvedených dôvodov bola použitá metóda úplnej konsolidácie, ktorou sa do konsolidovanej účtovnej závierky zahŕňajú údaje z účtovnej závierky dcérskej jednotky. Konsolidovaná účtovná závierka vykonaná metódou úplnej konsolidácie by mala byť takou účtovnou závierkou, ako keby bola materská účtovná jednotka a dcérska účtovná jednotka jednou účtovnou jednotkou.

Pri konsolidácii metódou úplnej konsolidácie spoločnosť dodržala predpísaný postup nasledovne:

- Bola upravená individuálna účtovná závierka materskej spoločnosti o výšku finančných investícií v dcérskych spoločnostiach, tzv. konsolidácia kapitálu a oceňovacích rozdielov (zrealnenie majetkového podielu) v týchto dcérskych spoločnostiach.
- Bola posúdená reálna hodnota majetku a záväzkov spoločností vstupujúcich do konsolidácie. Prevereníím sa zistilo, že hodnota majetku je reálne vyčíslená, všetky položky majetku a záväzkov a všetky nehmotné aktíva sú v súvahe vykázané, všetky rezervy potrebné na riziká a straty v budúcnosti sú vytvorené. Ďalej boli skúmané podmienené záväzky spoločností, spoločnosti nemajú žiadne podmienené záväzky, ktoré by mohli vyplývať zo známych skutočností. Z uvedených dôvodov nebolo potrebné vykonať precenenie majetku a záväzkov na reálnu hodnotu.
- Účtovná závierka dcérskej spoločnosti MIKONA AUTO s.r.o. Zlín, ČR bola prepočítaná z CZK na EUR v súlade s IAS 21.
- Úplným spôsobom boli prevzaté položky majetku, vlastného imania a záväzkov do súčtovej súvahy vo forme aritmetického súčtu.

- Úplným spôsobom boli prevzaté položky výnosov a nákladov do súčtového výkazu ziskov a strát vo forme aritmetického súčtu.
 - Vylúčili sa všetky vzájomné operácie medzi účtovnými jednotkami konsolidovaného celku.
 - Pri konsolidácii dcérskej spoločnosti MZ PNEU s.r.o. Žilina, vznikol tzv. nekontrolujúci podiel, ktorý vznikne v situácií, keď materský podnik nevlastní 100% podiel v dcérskom podniku. Podľa IFRS 3 je v takomto prípade možné postupovať:
 - a) Materský podnik vykáže a ocení nekontrolujúci podiel v reálnej hodnote alebo
 - b) Vykáže čisté aktíva prepočítané proporcionálnym podielom kontrolovaného podielu.

Pri konsolidácii sme zvolili postup podľa bodu b), t.j. zložky majetku sa vykázali prepočítané proporcionálnym podielom vo výške 51%. Pretože finančná investícia materského podniku je vyššia, ako podiel materského podniku na vlastnom imaní dcérskeho podniku (MZ PNEU s.r.o. Žilina).
 - Konsolidačný rozdiel sa uviedol v konsolidovanej súvahe ako goodwill.
- Konsolidácia záväzkov a pohľadávok bola vykonaná, pretože medzi spoločnosťami vstupujúcimi do konsolidácie existovali k 31.12.2024 vzájomné pohľadávky a záväzky, ktoré predstavovali sumu 71.762 €.
 - Konsolidácia nákladov a výnosov, konsolidácia medzivýsledku, bola vo výške 920.281 €, medzi spoločnosťami vstupujúcimi do konsolidácie boli v danom roku uskutočnené transakcie vzájomných nákupov a predaja materiálu, tovaru a služieb.
 - Konsolidácia kapitálu – medzi dcérskymi podnikmi materskej spoločnosti MIKONA s.r.o. Púchov a samotnou materskou spoločnosťou bola vo výške 3.266.406 €, z čoho najväčšia položka vznikla z Ostatných kapitálových fondov 1.371.243 € a zo zrealnenia samotnej majetkovej účasti a jej zrealnenia k 31.12.2024, ktoré bolo podľa údajov z účtovnej závierky vo výške 1.358.517 €. v účtovnej závierke účtované zápisom MD 061 / D 414. Významný vplyv na konsolidáciu kapitálu mal aj obstaranie obchodného podielu dcérskej spoločnosti MIKONA TT s.r.o. Trnava v hodnote 1.235.000 €.
 - Informácia o goodwille – konsolidáciu kapitálu v spoločnosti MIKONA s.r.o. Púchov k 31.12.2024 vznikol kladný goodwill vo výške 653.306 € v konsolidovanej závierke vykázaný na účte 015 Goodwill.

➤ METÓDA VLASTNÉHO IMANIA

Konsolidácia metódou vlastného imania pridruženého podniku sa podľa IAS 28 a IFRS 3 pozostáva:

- investícia sa prvotne vykáže v obstarávacej cene;
- k dátumu akvizície sa zistí rozdiel medzi obstarávacou cenou a nadobudnutou hodnotou pridruženého podniku (čistá reálna hodnota identifikovateľného majetku, záväzkov a podmienených záväzkov). Predmetný rozdiel má charakter goodwillu, ale podľa štandardov sa goodwill týkajúci sa pridruženého podniku

- nevykazuje samostatne a jeho hodnota je zahrnutá v účtovnej hodnote investície, spoločnosti, ktorá vlastní v pridruženom podniku majetkový podiel. Amortizácia takéhoto goodwillu sa nepovoľuje a jeho hodnota sa nezahŕňa do určenia podielu investora na zisku/strate pridruženého podniku;
- takto vyčíslená účtovná hodnota podielu (obstarávacia cena vrátane goodwillu) sa po dátume nadobudnutia každoročne upraví o investorov podiel na zmene vlastného imania pridruženého podniku tzv. poakvizitná zmena;
 - úpravy sa v konsolidovanej účtovnej závierke vykonávajú s vplyvom na hodnotu vykázanej finančnej investície a s priamym dopadom na aktuálny výsledok hospodárenia. Konsolidácia kapitálu pridružených podnikov bola vo výške 177.795 €

Metódou vlastného imania bola do konsolidovanej účtovnej závierky zahrnutá:

- ❖ SKI CENTRUM KOHÚTKA, a.s., 44, Praha 1, ČR.
- ❖ KC PNEU, družstvo, Bratislava, SR
- ❖ REMI Estate s.r.o., Žilina, SR

g) Peňažné prostriedky

Peňažné prostriedky v súvahe sa skladajú z peňazí a peňažných ekvivalentov v hotovosti a peňazí na účtoch v bankách (aktívne zostatky). Peňažné prostriedky vo výkaze o peňažných tokoch obsahujú aj kontokorentné (pasívne) zostatky na bankových účtoch.

h) Pohľadávky

Pohľadávky sú uvedené v ich očakávanej realizovateľnej hodnote, po zohľadnení opravných položiek.

i) Zásoby

Zásoby sú uvedené v obstarávacej cene, resp. vlastných nákladoch alebo v čistej realizačnej hodnote podľa toho, ktorá je nižšia. Čistá realizačná hodnota je tvorená odhadovanou obvyklou predajnou cenou, zníženou o odhadované náklady spojené s dokončením zásob a odhadované odbytové náklady.

Cena materiálu je určená prevažne s použitím metódy priemernej skladovej ceny a obsahuje cenu obstarania zásob a vedľajšie náklady obstarania, ktoré vznikli pri ich uvedení do terajšieho stavu a umiestnenia.

Zásoby vytvorené vlastnou činnosťou sa oceňujú podľa pravidiel v skupine cenou, ktorá zahŕňa priame náklady, časť nepriamych nákladov a mieru zisku. Neúčtuje sa o polovýrobkoch ani výrobkoch, len o aktivácii (MIKONA AUTO Zlín).

j) Dlhodobý hmotný majetok

Majetok, prevádzkové budovy a zariadenia sú ocenené v obstarávacích cenách znížených o oprávky (podľa tabuľky uvedenej nižšie) a o stratu zo zníženia hodnoty (viď písmeno (i)). Náklady na investície vytvorené vlastnou činnosťou obsahujú náklady na materiál, priame mzdy a režijné náklady priamo súvisiace s vytvorením investičného majetku až do momentu jeho zaradenia do používania.

Odpisy sú uskutočňované lineárnou metódou počas odhadovanej doby životnosti jednotlivých položiek majetku nasledovne:

Investičný majetok	Metóda odpisovania	Doba odpisovania
Nehmotný majetok	lineárna	max. 5 rokov
Budovy a infraštruktúra	lineárna	20-40 rokov
Stroje a zariadenia	lineárna	4-12 rokov
Ostatný investičný majetok	lineárna	4 roky

Odpisovanie majetku sa začína v mesiaci, kedy bol majetok zaradený do užívania, v prípade investičného majetku vytvoreného vlastnou činnosťou, dňom kedy je majetok dokončený a môže sa začať používať. Pozemky sa neodpisujú. Výdavky na opravu a údržbu majetku, ak boli použité na zabezpečenie a udržanie budúceho ekonomického prospechu z daného majetku, sú považované za náklady v období ich vzniku.

Finančné náklady, zahŕňajúce úroky a kurzové straty z úverov a pôžičiek na financovanie tvorby investičného majetku vytvoreného vlastnou činnosťou, sú premietnuté priamo do nákladov.

k) Zníženie hodnoty aktív

Ku každému závierkovému dňu je účtovná hodnota Skupinových aktív, iných ako zásob a odloženej dane, posudzovaná, či neexistujú dôvody zníženia hodnoty týchto aktív. Ak dôvody existujú, hodnota aktív je upravená. Strata zo zníženia hodnoty je vykázaná vždy, keď je účtovná hodnota aktív vyššia ako jej realizovateľná hodnota. Straty zo zníženia hodnoty sa vykazujú vo výkaze ziskov a strát.

l) Leasing majetku

Nájom investičného majetku, pri ktorom Skupina na seba preberá všetky riziká a výhody z vlastníctva, je považovaný za finančný leasing. V opačnom prípade sa leasing považuje za operatívny a jeho leasingové splátky sa považujú za náklad. Investičný majetok obstaraný finančným leasingom je zúčtovaný vo výške jeho reálnej hodnoty alebo súčasnej hodnoty splátok na začiatku nájmu, podľa toho, ktorá je nižšia. Takto určená hodnota je znížená o oprávky a o zníženie hodnoty. Úroková časť finančného leasingu je zúčtovaná priamo do nákladov pri použití efektívnej úrokovej miery.

m) Finančné investície

Ostatné investície, ktoré sú majetkom Skupiny, sú považované za investície k dispozícii na predaj a sú evidované v reálnej hodnote.

n) Dlhodobý nehmotný majetok

Software, patenty a licencie sú aktivované a odpisované rovnomerne najneskôr do 5 rokov.

o) Úročené pôžičky

Úročené pôžičky sú prvotne vykázané v obstarávacej cene zníženej o príslušné náklady vyplývajúce z obstarania pôžičky. V nadväznosti na prvotné rozlíšenie sú úročené pôžičky uvedené v hodnote pri splatení s uvedením rozdielu medzi obstarávacou a umorenou hodnotou. Tento rozdiel, založený na efektívnej úrokovej miere, býva zúčtovaný vo výkaze ziskov a strát počas doby trvania pôžičky.

p) Závazky z obchodného styku

Závazky z obchodného styku a ostatné závazky sú vedené v ich nominálnej hodnote. V celkovej sume záväzkov sa nevyskytujú záväzky s dobou splatnosti dlhšou ako päť rokov.

q) Rezervy

Rezervy sú vykázané v súvahe vtedy, keď má Skupina zákonnú, respektíve implicitnú povinnosť, ktorá vyplýva z minulosti a zároveň je pravdepodobný úbytok ekonomického prospechu na krytie týchto povinností. V prípade, ak je táto povinnosť významná, rezerva sa vypočíta ako diskontované očakávané budúce peňažné toky pred zdanením, ktoré zohľadňujú súčasnú trhovú hodnotu peňazí a prípadné riziká vyplývajúce z daných záväzkov.

r) Cudzía mena

Transakcie v cudzích menách (CZK) sú prepočítané do meny EUR výmenným kurzom platným v deň, ktorý predchádza uskutočneniu transakcie. Ku dňu zostavenia účtovnej závierky sú aktíva a pasíva v cudzej mene prepočítané platným kurzom ECB platným v deň zostavenia účtovnej závierky (1 EUR = 254,185 CZK). Výsledné kurzové rozdiely realizované sú zohľadnené ako výnos alebo náklad za dané obdobie.

s) Vykazovanie výnosov

V súvislosti s predajom tovaru a služieb sú výnosy vykázané, keď všetky významné riziká a výhody spojené s vlastníctvom boli prevedené na kupujúceho, a keď nezostávajú žiadne významné neistoty z protiplnení, pridružených nákladov a možných reklamácií alebo vrátenia výrobkov a tovaru.

t) Čisté úrokové náklady

Čisté finančné náklady zahŕňajú úroky platené z úverov a pôžičiek, ako aj úroky prijaté z prostriedkov investovaných mimo Skupiny.

u) Daň z príjmov

Daň z príjmov za bežný rok pozostáva zo splatnej dane a z odloženej dane. Splatná daň je vypočítaná na základe zdaniteľného príjmu za rok s použitím platnej sadzby dane bežného roku a prípadných úprav dane z predošlých rokov.

Odložená daň je vypočítaná použitím metódy záväzkov zo všetkých dočasných rozdielov medzi účtovnou hodnotou pre účely finančného vykazovania a sumami použitými pre daňové účely. Nasledovné dočasné rozdiely nie sú vykázané: konsolidačný rozdiel neodpočítateľný pre daňové účely a počiatočné vykazovanie majetku a záväzkov, ktoré neovplyvňuje účtovný ani daňový zisk.

Odložené daňové záväzky súvisiace s investíciami do dcérskych spoločností nie sú zúčtované. Spoločnosť je schopná kontrolovať obdobie vyrovnania týchto dočasných rozdielov a neočakáva, že tieto rozdiely budú v dohľadnej dobe vyrovnané.

Odložená daň bola prepočítaná sadzbou dane, ktorá sa očakáva ako platná v čase, keď bude pohľadávka realizovaná alebo záväzok uhradený. Prepočtom odloženej dane z použitej sadzby 21% na prepočet sadzbou 24% vznikol rozdiel 39.131 €, ktorý zvýšil hodnotu odloženého daňového záväzku. Vplyv zmeny daňovej sadzby na odloženú daň je zaúčtovaný

vo výkaze ziskov a strát, okrem prípadov, keď sa týka položiek účtovaných v minulosti priamo do vlastného imania. Odložená daňová pohľadávka sa rozoznáva iba v prípade, že sú pravdepodobné budúce daňové zisky, oproti ktorým bude možné túto daňovú pohľadávku zužitkovať. Odložená daňová pohľadávka sa znižuje, pokiaľ už nie je pravdepodobné, že daňový pôžitok nebude využitý.

v) Významné účtovné odhady a kľúčové zdroje neistoty pri odhadoch

Pri uplatňovaní účtovných postupov Skupiny, ktoré sú opísané v predchádzajúcej časti, Skupina prijala nasledujúce rozhodnutia týkajúce sa neistôt a odhadov, ktoré majú vplyv na sumy vykázané vo finančných výkazoch. Existuje riziko možných úprav v budúcich obdobiach v súvislosti s takýmito záležitosťami v nasledujúcich oblastiach:

Ekonomická životnosť

Dlhodobý hmotný a nehmotný majetok sa odpisuje podľa odhadovanej reálnej ekonomickej životnosti. Odpisy sa účtujú rovnomerne. Rozdiely medzi odhadovanou a skutočnou životnosťou môžu mať na túto účtovnú závierku významný vplyv.

2. Peňažné prostriedky a ekvivalenty

	MIKONA s.r.o. Púchov (materská spoločnosť)	MIKONA Trade j.s.a. Púchov (100%)	MIKONA Auto, s.r.o., Zlín, CZ (100%)	PNEUSERVIS-GREGOREC spol. s r.o. Tvrdošín (100%)	MZ PNEU s.r.o., Žilina (51%) od 29.4.2023 proporcionálny podiel	MIKONA TT, s.r.o. Trnava (100%) od 8.10.2024	k 31.12.2024 v € (bežné obdobie)	k 31.12.2023 v € (bežné obdobie)
Bankové účty	7 354 414	1 436 050	300 377	30 566	243 339	794 157	10 158 904	8 855 023
Peniaze	78 864	7 959	6 313	1	48 127	3 732	144 996	121 959
Finančné účty spolu	7 433 278	1 444 009	306 690	30 567	291 467	797 889	10 303 900	8 976 983

3. Pohľadávky

	MIKONA s.r.o. Púchov (materská spoločnosť)	MIKONA Trade j.s.a. Púchov (100%)	MIKONA Auto, s.r.o., Zlín, CZ (100%)	PNEUSERVIS-GREGOREC spol. s r.o. Tvrdošín (100%)	MZ PNEU s.r.o., Žilina (51%) od 29.4.2023 proporcionálny podiel	MIKONA TT, s.r.o. Trnava (100%) od 8.10.2024	vylúčené položky	31.12.2024 spolu v € (bežné obdobie)	31.12.2023 spolu v € (bežné obdobie)
Dlhodobé pohľadávky	0	234 441	0	0	0	43 916	0	278 357	0
Obchodné pohľadávky krátkodobé	3 123 410	1 064 714	90 451	4 129	108 965	4 310	-71 762	4 324 216	4 494 825
daňové pohľadávky	769	17 862	106 135	41				124 807	90 245
ostatné pohľadávky	83 384	17 313		760	-643	614		101 428	147 761
Pohľadávky v skupine	67 426	491		0	0			67 917	106 138
Spolu	3 274 989	1 100 380	196 586	4 930	108 321	4 924	-71 762	4 896 725	4 838 969

4. Zásoby

	MIKONA s.r.o. Púchov (materská spoločnosť)	MIKONA Trade j.s.a. Púchov (100%)	MIKONA Auto, s.r.o., Zlín, CZ (100%)	PNEUSERVIS-GREGOREC spol. s r.o. Tvrdošín (100%)	MZ PNEU s.r.o., Žilina (51%) od 29.4.2023 proporcionálny podiel	MIKONA TT, s.r.o. Trnava (100%) od 8.10.2024	vylúčené položky	31.12.2024 spolu v € (bežné obdobie)	31.12.2023 spolu v € (bežné obdobie)
Materiál	82 194	1 760	0	0	175	55 005	0	139 134	116 058
výrobky	0	0	0	0	0	0	0	0	0
Tovar	11 138 986	1 841 800	1 389 954	0	525 930	682 806	0	15 579 477	14 443 821
Zásoby vlastnej výroby	0	0	17 312				0	17 312	33 449
Zvieratá	615	0	0				0	615	615
Spolu	11 221 795	1 843 560	1 407 266	0	526 105	737 811	0	15 736 538	14 593 944

5. Ostatný majetok – Goodwill

v EUR

	31.12.2023	Prírastok	úbytok	31.12.2024
Goodwill	870.915	2.480.292	0	3.350.763
Spolu	870.915	2.480.292	0	3.350.763

Goodwill vznikol pri konsolidácii metódou úplnej konsolidácie v dcérskych spoločnostiach a pri konsolidácii metódou vlastného imania pridružených spoločností, v ktorých má materská spoločnosť menej ako 50% podiel na základnom imaní a hlasovacích právach.

Pri konsolidácii dcérskej spoločnosti MZ PNEU s.r.o. Žilina sme zvolili postup podľa ktorého sa zložky majetku vykázali prepočítané proporcionálnym podielom vo výške 51%.

Najväčšia položka vznikla z Ostatných kapitálových fondov 1.371.243 € a zo zrealnenia samotnej majetkovej účasti a jej zrealnenia k 31.12.2024, ktoré bolo podľa údajov z účtovnej závierky vo výške 1.358.517 €. v účtovnej závierke účtované zápisom MD 061 / D 414. Významný vplyv na konsolidáciu kapitálu mal aj obstaranie obchodného podielu dcérskej spoločnosti MIKONA TT s.r.o. Trnava v hodnote 1.235.000 €.

6. Dlhodobý hmotný majetok

	MIKONA s.r.o. Púchov (materská spoločnosť)	MIKONA Trade j.s.a. Púchov (100%)	MIKONA Auto, s.r.o., Žilín, CZ (100%)	PNEUSERVIS - GREGOREC spol. s r.o. Tvrdosín (100%)	MZ PNEU s.r.o., Žilina (51%) od 29.4.2023 proporcionálny podiel	MIKONA TT, s.r.o. Trnava (100%) od 8.10.2024	vylúčené položky	31.12.2024 spolu v € (bežné obdobie)	31.12.2023 spolu v € (bežné obdobie)
Pozemky	4 260 616		186 937		14 538	367 649	0	4 829 740	4 678 304
Stavby	5 152 737		586 738	125 916	13 084	236 586	0	6 115 061	6 198 768
Stroje a zariadenia	2 079 711	360 642	363 709		65 769	40 559	0	2 910 390	2 493 648
obstaranie DHIM	144 145	1 354			54	0	0	145 553	100 085
Spolu	11 637 209	361 996	1 137 383	125 916	93 445	644 794	0	14 000 744	13 470 806

7. Dlhodobý nehmotný majetok

	MIKONA s.r.o. Púchov (materská spoločnosť)	MIKONA Trade j.s.a. Púchov (100%)	MIKONA Auto, s.r.o., Žilín, CZ (100%)	PNEUSERVIS - GREGOREC spol. s r.o. Tvrdosín (100%)	MZ PNEU s.r.o., Žilina (51%) od 29.4.2023 proporcionálny podiel	MIKONA TT, s.r.o. Trnava (100%) od 8.10.2024	vylúčené položky	31.12.2024 spolu v € (bežné obdobie)	31.12.2023 spolu v € (bežné obdobie)
Software	72 532		0	0	0	0	0	72 532	33 137
Oceniteľné práva	0		0	0	0	0	0	0	0
Goodwill	0	-1 807 034	0	0	0	0	0	-1 807 034	0
iný nehmotný majetok	17 862		0				0	17 862	-2 641 049
Spolu	90 394	-1 807 034	0	0	0	0	0	-1 716 640	-2 607 912

Zápornú hodnotu dlhodobého nehmotného majetku ovplyvňuje odpis záporného Goodwillu v spoločnosti MIKONA Trade, j.s.a. Púchov.

8. Finančné investície

	MIKONA s.r.o. Púchov (materská spoločnosť)	MIKONA Trade j.s.a. Púchov (100%)	MIKONA Auto, s.r.o., Žilín, CZ (100%)	PNEUSERVIS - GREGOREC spol. s r.o. Tvrdosín (100%)	MZ PNEU s.r.o., Žilina (51%) od 29.4.2023 proporcionálny podiel	MIKONA TT, s.r.o. Trnava (100%) od 8.10.2024	vylúčené položky	31.12.2024 spolu v € (bežné obdobie)	31.12.2023 spolu v € (bežné obdobie)
Podiely v ovládanej spol.	5 515 188	0	0	0	0	0	-5 515 188	0	0
Oceňovacie rozdiely k FI	0	0	0	0	0	0	0	0	0
Dlhové a cenné papiere	0	0	0	0	0	0	0	0	0
iný finančný majetok	975 117	0	0	0	0	0	-975 117	0	0
Goodwill z finančných investícií	0	0	0	0	0	0	3 350 763	3 350 763	870 471
Spolu	6 490 305	0	0	0	0	0	-3 139 542	3 350 763	870 471

Finančné investície predstavujú majetkový vklad do dcérskej spoločnosti, sú oceňované metódou vlastného imania ku dňu zostavenia účtovnej závierky, rozdiel v oceňovaní je uvedený ako oceňovací rozdiel k finančným investíciám. V konsolidovanej súvahe k 31.12.2024 je vykonaná úprava v podobe konsolidácie kapitálu v celkovej sume 3.266.406 €. Vplyvom nárastu oceňovacích rozdielov a získaním novej investície je Goodwill v hodnote 3.350.763 €.

9. Odložené daňové pohľadávky a záväzky

	MIKONA s.r.o. Púchov (materská spoločnosť)	MIKONA Trade j.s.a. Púchov (100%)	MIKONA Auto, s.r.o., Zlín, CZ (100%)	PNEUSERVIS - GREGOREC spol. s r.o. Turdošín (100%)	MZ PNEU s.r.o., Žilina (51%) od 29.4.2023 proporcionálny podiel	MIKONA TT, s.r.o. Trnava (100%) od 8.10.2024	vylúčené položky	31.12.2024 spolu v € (bežné obdobie)	31.12.2023 spolu v € (bežné obdobie)
Odlož. Daňová pohľad.	0	234 441	0	0	0	43 916	0	278 357	0
Odlož. Daňový záväzok	46 725	0	102 799	0	0	0	-39 131	110 393	188 428
Spolu	46 725	234 441	102 799	0	0	43 916	-39 131	388 750	188 428

Základňa pre výpočet odloženej dane bola prepočítaná sadzbou dane 24%, základňu pre výpočet odloženej dane tvorí najmä:

- Rozdiel daňovej a účtovnej zostatkovej ceny dlhodobého majetku
- tvorba rezervy nezahrňovanej do základu dane z príjmu
- neuhradené záväzky bežného obdobia, podmienené zaplatením

Sadzbou odloženej dane vo výške 24% bola použitá z toho dôvodu legislatívnej úpravy zákona o dani z príjmov právnickej osoby platnej pre rok 2024. Suma 39.131 € predstavuje rozdiel z prepočítania sadzbou 21% (na úrovni komponentov) a sadzbou 24 % použitej v rámci konsolidovanej účtovnej závierky ako celku.

10. Záväzky a rezervy

Rezervy

	MIKONA s.r.o. Púchov (materská spoločnosť)	MIKONA Trade j.s.a. Púchov (100%)	MIKONA Auto, s.r.o., Zlín, CZ (100%)	PNEUSERVIS - GREGOREC spol. s r.o. Turdošín (100%)	MZ PNEU s.r.o., Žilina (51%) od 29.4.2023 proporcionálny podiel	MIKONA TT, s.r.o. Trnava (100%) od 8.10.2024	vylúčené položky	31.12.2024 spolu v € (bežné obdobie)	31.12.2023 spolu v € (bežné obdobie)
Krátkodobé rezervy	451 428	108 705	19 218	0	58 707	10 606	0	648 664	591 821
Dlhodobé rezervy	0	708 301	0	0	0	0	0	708 301	492 666
Spolu	451 428	817 006	19 218	0	58 707	10 606	0	1 356 965	1 084 487

Krátkodobé rezervy boli tvorené na nevyčerpanú dovolenku zamestnancov vrátane poistného a Na zostavenie účtovnej závierky vrátane výpočtu základu dane z príjmov PO.

Krátkodobé záväzky

	MIKONA s.r.o. Púchov (materská spoločnosť)	MIKONA Trade j.s.a. Púchov (100%)	MIKONA Auto, s.r.o., Zlín, CZ (100%)	PNEUSERVIS - GREGOREC spol. s r.o. Turdošín (100%)	MZ PNEU s.r.o., Žilina (51%) od 29.4.2023 proporcionálny podiel	MIKONA TT, s.r.o. Trnava (100%) od 8.10.2024	vylúčené položky	31.12.2024 spolu v € (bežné obdobie)	31.12.2023 spolu v € (bežné obdobie)
Záväzky z obchod. styku	4 178 669	577 858	1 049 950	1 599	124 199	639 084	-71 762	6 499 598	6 990 589
Záväzky voči prepojeným osobám	704 031	0	0	0	37 653	0	0	741 684	0
Záväzky voči zamestnancom	334 922	150 450	22 990	429	13 325	12 462	0	534 578	502 232
Záväzky voči ZP a SP	210 168	111 708	15 446	0	14 778	8 373	0	360 473	330 885
Záväzky voči daňovému úradu	1 328 379	112 613	4 169	1 039	12 836	43 572	0	1 502 608	1 220 577
Iné záväzky	6 177	16 071	24 260	36	0	17	0	46 561	21 453
Spolu	6 762 346	968 700	1 116 816	3 103	202 791	703 508	-71 762	9 685 502	9 065 736

Dlhodobé záväzky

	MIKONA s.r.o. Púchov (materská spoločnosť)	MIKONA Trade j.s.a. Púchov (100%)	MIKONA Auto, s.r.o., Zlín, CZ (100%)	PNEUSERVIS - GREGOREC spol. s r.o. Tvrdošín (100%)	MZ PNEU s.r.o., Žilina (51%) od 29.4.2023 proporcionálny podiel	MIKONA TT, s.r.o. Trnava (100%) od 8.10.2024	vylúčené položky	31.12.2024 spolu v € (bežné obdobie)	31.12.2023 spolu v € (bežné obdobie)
Záväzky z obchod. styku	0	0	0	0	0	0	0	0	0
Záväzky zo sociálneho fondu	108 253	2 016	0	0	1 577	1 125	0	112 971	94 442
Záväzky voči prepojeným spol.	0	0	0	0	0	0	0	0	0
iné záväzky	0	0	0	0	0	0	0	0	0
Spolu	108 253	2 016	0	0	1 577	1 125	0	112 971	94 442

11. Údaje o výrobe

Tržby za vlastné výkony sú dosahované z predaja vlastných výkonov. Hotové výrobky sú účtované ako samostatný druh zásob na účte 123 – Výrobky.

Zmeny stavu vnútroorganizačných zásob a výkonov sa porovnávajú na konci účtovného obdobia. Ak sa zmena ich stavu nerovná rozdielu medzi stavom netto na konci predchádzajúceho účtovného obdobia a stavom netto na konci bežného účtovného obdobia, uvádzajú sa dôvody vzniku tohto rozdielu podľa jednotlivých položiek zásob, najmä manká a škody, zmena metódy oceňovania, dary a pod.

Hodnotové ukazovatele stavu zásob vlastnej výroby sú uvedené v bode 4. týchto poznámok ku konsolidovanej účtovnej závierke. K 31.12.2024 sú evidované len z rozpracovaných zákazok k tomuto dátumu.

12. Úročené úvery a pôžičky

	MIKONA s.r.o. Púchov (materská spoločnosť)	MIKONA Trade j.s.a. Púchov (100%)	MIKONA Auto, s.r.o., Zlín, CZ (100%)	PNEUSERVIS - GREGOREC spol. s r.o. Tvrdošín (100%)	MZ PNEU s.r.o., Žilina (51%) od 29.4.2023 proporcionálny podiel	MIKONA TT, s.r.o. Trnava (100%) od 8.10.2024	vylúčené položky	31.12.2024 spolu v € (bežné obdobie)	31.12.2023 spolu v € (bežné obdobie)
Krátkodobé úvery	0	0	40 500	0	813	0	0	41 314	54 590
Dlhodobé úvery	0	0	193 965	0	0	0	0	193 965	238 837
Spolu	0	0	234 465	0	813	0	0	235 278	293 427

Forma zabezpečenia úverov:

Kontokorentný úver – záložné právo na zásoby, poistenie zásob a ich vinkulácia v prospech banky, garancia materskej spoločnosti

Dlhodobé úvery – záložné právo na nehnuteľné a hnutelné veci, záložné právo na existujúce a budúce pohľadávky, vinkulácia poistenia hnutelných a nehnuteľných vecí v prospech banky, garancia materskej spoločnosti

13. Vlastné imanie

v EUR

	stav k 1.1.2024	prírastok 2024	úbytok 2024	stav k 31.12.2023
Základné imanie	100 000	0	0	100 000
zákonný rezervný fond	10 000	0	0	10 000
Kapitálové Fondy	0	0	0	0
fondy zo zisku	0	0	0	0
Oceňovacie rozdiely z precenenia	0	0	0	0
Hospodárky výsledok min. rokov	26 447 701	4 393 124	0	30 840 825
Hospodársky výsledok bežného roka	2 882 799	1 359 652	0	4 242 450
spolu vlastné imanie	29 440 500	5 752 776	0	35 193 275

Výsledok hospodárenia za rok 2024 je zisk vo výške 4.242.450 €, ktorý je o 1.359.652 € vyšší ako v minulom období. Neuhradená strata z predchádzajúcich rokov nebola evidovaná, čím narástol zostatok nerozdeleného zisku. Toto výrazne prispelo k zvýšeniu hodnoty vlastného imania v roku 2024 a tým aj na hodnotu akcie.

14. Náklady na prevádzkovú činnosť

	MIKONA s.r.o. Púchov (materská spoločnosť)	MIKONA Trade J.s.a. Púchov (100%)	MIKONA Auto, s.r.o., Zlín, CZ (100%)	PNEUSERVIS - GREGOREC spol. s r.o. Tvrdošín (100%)	MZ PNEU s.r.o., Žilina (51%) od 29.4.2023 proporcionálny podiel	MIKONA TT, s.r.o. Trnava (100%) od 8.10.2024	vylúčené položky	31.12.2024 spolu v € (bežné obdobie)	31.12.2023 spolu v €
Náklady na obstaranie predaného tovaru	51 430 515	7 361 355	3 299 504	0	869 354	1 782 420		64 743 147	59 535 091
Spotreba materiálu a energie	1 224 205	460 850	68 056	4 375	81 223	338 703	-83 724	2 093 688	1 952 704
Opravné položky k zásobám	113 912	130 643	0	0		0		244 555	166 513
Náklady na služby	4 177 082	1 287 519	225 293	1 384	129 538	124 128	-836 557	5 108 387	4 754 711
Dane a poplatky	284 852	17 621	4 090	1 746	7 260	7 820		323 389	240 512
Odpisy dlhodobého majetku	1 123 563	-667 029	136 629	5 960	26 702	82 928		708 753	773 751
Zostatková cena predaného DNAM a materiálu	599 172		255 747			12 768		867 687	854 067
Opravné položky k pohľadávkam	10 925	3 565	913		2 737	-1 140		17 000	-21 905
Ostatné náklady na hospodársku činnosť	12 790 524	35 838	17 828	1 178	10 640	17 366		12 873 374	11 085 250
Spolu	71 754 750	8 630 362	4 008 060	14 643	1 127 453	2 364 993	-920 281	86 979 981	79 340 693

15. Mzdové náklady

	MIKONA s.r.o. Púchov (materská spoločnosť)	MIKONA Trade J.s.a. Púchov (100%)	MIKONA Auto, s.r.o., Zlín, CZ (100%)	PNEUSERVIS - GREGOREC spol. s r.o. Tvrdošín (100%)	MZ PNEU s.r.o., Žilina (51%) od 29.4.2023 proporcionálny podiel	MIKONA TT, s.r.o. Trnava (100%) od 8.10.2024	vylúčené položky	31.12.2024 spolu v € (bežné obdobie)	31.12.2023 spolu v €
mzdové náklady	4 622 996	2 095 386	369 307	5 763	367 165	179 196		7 639 813	7 196 411
Odmeny členom orgánov spoločnosti	0	85 369	0					85 369	72 438
Náklady na sociálne a zdravotné poistenie	1 644 810	793 055	120 945		131 101	63 115		2 753 026	2 516 594
ostatné sociálne náklady	267 494	372 800	9 966		14 735	11 145		676 140	636 899
Spolu	6 535 300	3 346 610	500 218	5 763	513 000	253 456	0	11 154 348	10 422 342

V rámci konsolidovaného celku je vykazovaný priemerný evidenčný počet zamestnancov 378 za všetky účtovné jednotky tvoriace súčasť konsolidovaného celku.

16. Finančné náklady

	MIKONA s.r.o. Púchov (materská spoločnosť)	MIKONA Trade j.s.a. Púchov (100%)	MIKONA Auto, s.r.o., Žilina, CZ (100%)	PNEUSERVIS - GREGOREC spol. s r.o. Tvrdošín (100%)	MZ PNEU s.r.o., Žilina (51%) od 29.4.2023 proporcionálny podiel	MIKONA TT, s.r.o. Trnava (100%) od 8.10.2024	vylúčené položky	31.12.2024 spolu v € (bežné obdobie)	31.12.2023 spolu v €
Nákladové úroky	27 098	0	15 088		2 416	0	0	44 603	33 622
Kurzové straty	37 809	67				0		37 876	78 769
Ostatné náklady na finančnú činnosť	132 189	27 576	5 043	232	5 158	20 466		190 664	148 015
Spolu	197 096	27 643	20 131	232	7 575	20 466	0	273 143	260 406

17. Daň z príjmov

	MIKONA s.r.o. Púchov (materská spoločnosť)	MIKONA Trade j.s.a. Púchov (100%)	MIKONA Auto, s.r.o., Žilina, CZ (100%)	PNEUSERVIS - GREGOREC spol. s r.o. Tvrdošín (100%)	MZ PNEU s.r.o., Žilina (51%) od 29.4.2023 proporcionálny podiel	MIKONA TT, s.r.o. Trnava (100%) od 8.10.2024	vylúčené položky	31.12.2024 spolu v € (bežné obdobie)	31.12.2023 spolu v €
Daň splatná	1 019 770	134 555	8 457	980	17 124	4 674		1 185 560	860 999
Daň odložená	-52 479	-234 441	15 207	0	0	-2 208	-39 131	-313 052	-334 175
Spolu	967 291	-99 886	23 665	980	17 124	2 466	-39 131	872 509	526 824

18. Výnosy prevádzkové

	MIKONA s.r.o. Púchov (materská spoločnosť)	MIKONA Trade j.s.a. Púchov (100%)	MIKONA Auto, s.r.o., Žilina, CZ (100%)	PNEUSERVIS - GREGOREC spol. s r.o. Tvrdošín (100%)	MZ PNEU s.r.o., Žilina (51%) od 29.4.2023 proporcionálny podiel	MIKONA TT, s.r.o. Trnava (100%) od 8.10.2024	vylúčené položky	31.12.2024 spolu v € (bežné obdobie)	31.12.2023 spolu v €
Tržby z predaja tovaru	59 836 545	8 904 549	3 772 603	4 374	1 225 595	1 942 203	-83 724	75 602 145	69 954 118
Tržby z predaja vlastných výrobkov	635 856	0	0	22 792	0	0		658 648	742 241
Tržby predaja služieb	7 612 090	3 597 379	543 538		481 103	616 504	-836 557	12 014 057	10 626 854
Zmena stavu zásob	0	0	-15 526			0		-15 526	30 739
Aktivácia	0	0	0			0		0	0
Tržby z predaja dlhodobého majetku a materiálu	2 075 885	1 200	291 046		4 505	43 542		2 416 179	1 054 401
Ostatné výnosy z hospodárskej činnosti	12 707 415	12 447	23 466		3 642	7 777		12 754 748	10 966 792
Spolu	82 867 791	12 515 575	4 615 127	27 166	1 714 845	2 610 026	-920 281	103 430 250	93 375 146

19. Výnosy finančné

	MIKONA s.r.o. Púchov (materská spoločnosť)	MIKONA Trade j.s.a. Púchov (100%)	MIKONA Auto, s.r.o., Žilina, CZ (100%)	PNEUSERVIS - GREGOREC spol. s r.o. Tvrdošín (100%)	MZ PNEU s.r.o., Žilina (51%) od 29.4.2023 proporcionálny podiel	MIKONA TT, s.r.o. Trnava (100%) od 8.10.2024	vylúčené položky	31.12.2024 spolu v € (bežné obdobie)	31.12.2023 spolu v €
Výnosové úroky	76 289	1 777	2 859	0	0	4 391		85 316	44 633
Kurzové zisky	4 375	2		0	0	0		4 377	21 260
Ostatné finančné výnosy	0	0	40	0	867	1 580		2 487	0
Spolu	80 664	1 779	2 899	0	867	5 971	0	92 180	65 893

20. Transakcie medzi spriaznenými osobami

pohľadávky voči prepojeným osobám + zásoby

Veriteľ:	Dlžník:	MIKONA s.r.o.	MIKONA TRADE, j.s.a.	MIKONA AUTO, s.r.o.	MIKONA TT, s.r.o. Trnava	PNEUSERVIS-GREGOREC, spol. s r.o.	MZ Pneu s.r.o. Žilina	SKI CENTRUM KOHÚTKA a.s.	KC PNEU, družstvo	REMI Estate s.r.o.	Spolu
MIKONA s.r.o.	X				1 096		66 330				67 426
MIKONA TRADE, j.s.a.	491										491
MIKONA AUTO, s.r.o.			X								0
MIKONA TT, s.r.o. Trnava	3 540			X							3 540
PNEUSERVIS-GREGOREC, spol. s r.o.	305					X					305
MZ Pneu s.r.o. Žilina							X				0
SKI CENTRUM KOHÚTKA a.s.								X			0
KC PNEU, družstvo									X		0
REMI Estate s.r.o.										X	0
Spolu	4 336	0	0	1 096	0	66 330	0	0	0	0	71 762

záväzky (-) voči prepojeným osobám

Dlžník:	Veriteľ:	MIKONA s.r.o.	MIKONA TRADE, j.s.a.	MIKONA AUTO, s.r.o.	MIKONA TT, s.r.o. Trnava	PNEUSERVIS-GREGOREC, spol. s r.o.	MZ Pneu s.r.o. Žilina	SKI CENTRUM KOHÚTKA a.s.	KC PNEU, družstvo	REMI Estate s.r.o.	Spolu
MIKONA s.r.o.	X	491			3 540	305	0	0	0		4 336
MIKONA TRADE, j.s.a.		X					0				0
MIKONA AUTO, s.r.o.			X								0
MIKONA TT, s.r.o. Trnava	1 096			X							1 096
PNEUSERVIS-GREGOREC, spol. s r.o.						X					0
MZ Pneu s.r.o. Žilina	66 330						X				66 330
SKI CENTRUM KOHÚTKA a.s.								X			0
KC PNEU, družstvo	0								X		0
REMI Estate s.r.o.										X	0
Spolu		67 426	491	0	3 540	305	0	0	0	0	71 762

Súčasťou výnosov medzi prepojenými osobami sú položky, ktoré sú súčasne nákladmi v skupine podnikov:

- Predaj služieb vo výške 173.042 €
- Predaj tovaru vo výške 747.239 €.

Výnosy účtované voči prepojeným osobám

Dodávateľ:	Odberateľ:	MIKONA s.r.o.	MIKONA TRADE, j.s.a.	MIKONA AUTO, s.r.o.	MIKONA TT, s.r.o. Trnava	PNEUSERVIS-GREGOREC, spol. s r.o.	MZ Pneu s.r.o. Žilina	SKI CENTRUM KOHÚTKA a.s.	KC PNEU, družstvo	REMI Estate s.r.o.	Spolu
MIKONA s.r.o.	X	498 742			17 834	525	268 866				646 890
MIKONA TRADE, j.s.a.		55 903	X								55 903
MIKONA AUTO, s.r.o.				X							0
MIKONA TT, s.r.o. Trnava		50 590			X						50 590
PNEUSERVIS-GREGOREC, spol. s r.o.						X					0
MZ Pneu s.r.o. Žilina		27 821					X				27 821
SKI CENTRUM KOHÚTKA a.s.								X			0
KC PNEU, družstvo		0							X		0
REMI Estate s.r.o.										X	0
Spolu		134 314	498 742	0	17 834	525	268 866	0	0	0	920 281

Náklady účtované voči prepojeným osobám

Dodávateľ:	Odberateľ:	MIKONA s.r.o.	MIKONA TRADE, j.s.a.	MIKONA AUTO, s.r.o.	MIKONA TT, s.r.o. Trnava	PNEUSERVIS-GREGOREC, spol. s r.o.	MZ Pneu s.r.o. Žilina	SKI CENTRUM KOHÚTKA a.s.	KC PNEU, družstvo	REMI Estate s.r.o.	Spolu
MIKONA s.r.o.	X	55 903		0	50 590	0	27 821	0	0		134 314
MIKONA TRADE, j.s.a.		498 742	X								498 742
MIKONA AUTO, s.r.o.		0		X							0
MIKONA TT, s.r.o. Trnava		17 834			X						17 834
PNEUSERVIS-GREGOREC, spol. s r.o.		525				X					525
MZ Pneu s.r.o. Žilina		268 866					X				268 866
SKI CENTRUM KOHÚTKA a.s.		0						X			0
KC PNEU, družstvo		0							X		0
REMI Estate s.r.o.										X	0
Spolu		785 967	55 903	0	50 590	0	27 821	0	0	0	920 281

21. Podiel čistého zisku

Podiel čistého zisku v spoločnosti s ručením obmedzeným je vhodné porovnať, koľko disponibilného zisku po zdanení pripadá na jedno EUR základného imania spoločnosti.

<i>V EUR</i>	<i>2024</i>	<i>2023</i>
Základné imanie	100.000	100.000
Disponibilný zisk po zdanení	4.242.450	2.882.799
Na 1 EUR základného imania pripadá zisku:	42,42	28,83

Porovnanie podielu čistého zisku po zdanení na 1 € základného imania vykazuje hodnotu za rok 2024 o 13,59 € vyššiu ako za rok 2023.

22. Ostatné finančné povinnosti

Ostatné finančné povinnosti, sú povinnosti, ktoré sa nevykazujú v účtovných výkazoch, napríklad zákonná povinnosť alebo zmluvná povinnosť odobrať určité množstvo produktu, uskutočniť investície a veľké opravy.

Spoločnosť si nie je vedomá žiadnych okolností, v dôsledku ktorých by jej vznikol v budúcnosti náklad významného charakteru.

23. Finančné nástroje

Skupina je vystavená rôznym finančným rizikám, ktoré zahŕňajú dôsledky pohybu úrokových sadziieb z úverov. Vo svojom komplexnom programe riadenia rizika sa skupina sústreďuje na nepredvídateľnosť finančných trhov a snaží sa minimalizovať možné negatívne dôsledky na finančnú situáciu skupiny.

Skupina sa nevykonáva obchodovanie s finančnými nástrojmi, neobchoduje s nimi, ani nepoužíva finančné deriváty na špekulatívne účely.

Riziko nedobytných pohľadávok

Riziko nedobytných pohľadávok spočíva v tom, že dlžník alebo zmluvná strana zlyhá pri plnení zmluvných povinností. Manažment má stanovenú úverovú politiku a vystavenie sa riziku nedobytných pohľadávok je nepretržite sledované. Úverové hodnotenia sa vykonávajú pre všetkých zákazníkov požadujúcich úverový rámec nad určitú sumu. Skupina nevyžaduje zábezpeku v súvislosti s finančným majetkom. K 31. decembru 2024 nebola vo finančnom majetku žiadna významná koncentrácia rizika.

Úrokové riziko

Úrokové riziko spočíva v neistote výšky úrokových nákladov, ktoré sú závislé od pohyblivých úrokových sadziieb úverov (bod 12). Vzhľadom na existenciu úverov v dcérskej spoločnosti MIKONA Auto, s.r.o., so sídlom v Zlíne, prevládajúce dlhodobé splatnosti úverov toto riziko pretrváva.

Kurzové riziko

Kurzové riziko vzniká v dôsledku zmien kurzov zahraničných mien na finančný majetok a záväzky. Tiež na transakcie vo vzťahu s dcérskymi spoločnosťami so sídlom v Českej republike, ktorá pri svojej účtovnej evidencii používa menu CZK. Kurzové riziko je minimálne, nakoľko sa EUR stalo účtovnou menou skupiny a väčšina transakcií sa realizuje v tejto mene.

Riziko nedostatočnej likvidity

Obozretné riadenie rizika nedostatočnej likvidity predpokladá udržiavanie dostatočného objemu peňažných prostriedkov s primeranou splatnosťou a dostupnosť financovania prostredníctvom primeraného objemu úverových prostriedkov.

24. Udalosti, ktoré nastali po dni, ku ktorému sa zostavuje konsolidovaná účtovaná zvierka

Po dni 31.12.2024 nenastali významné udalosti v čase po závierkovom dni do dňa zostavenia účtovnej zvierky (t.j. do dňa podpísania výkazov podľa § 17, ods. 5 Zákona o účtovníctve) a ktoré nie sú zohľadnené v o výkaze vybraných údajov. Nie sú nám známe skutočnosti, ktoré by významným vplyvom ohrozili schopnosť pokračovať nepretržite v činnosti a fungovať ako zdravý konsolidovaný celok nasledujúcich 12 mesiacov.

25. Štruktúra podnikov v skupine

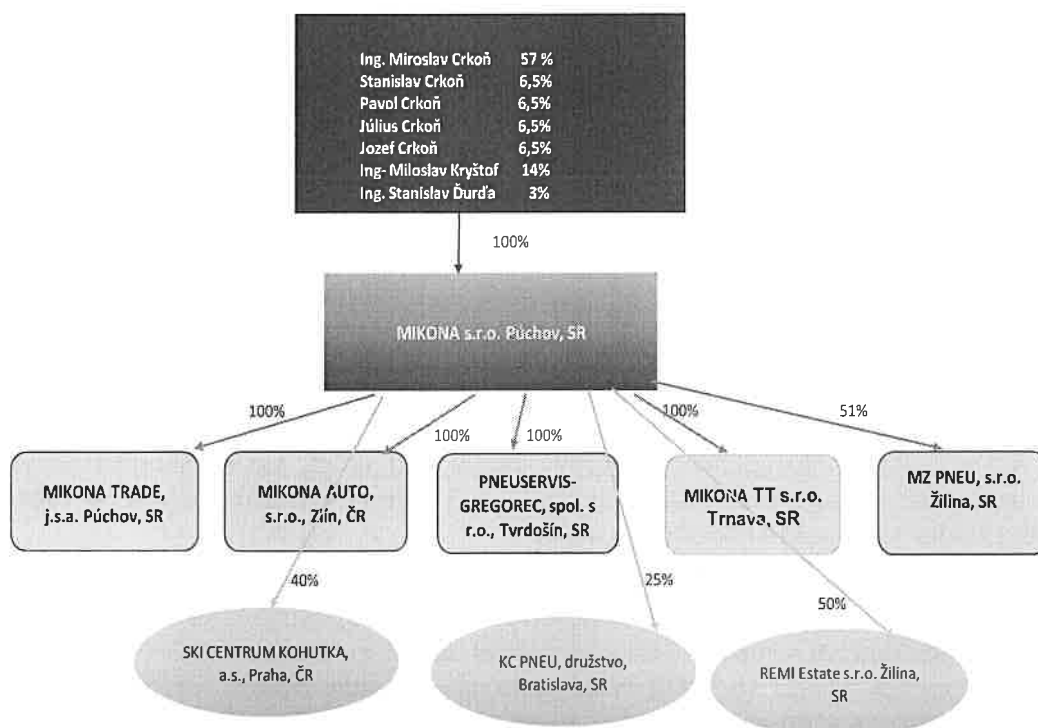

V priebehu účtovného obdobia 2024 pribudol od 8.10.2024 v skupine spoločností nový komponent MIKONA TT s.r.o., so sídlom v Trnave, v ktorej vlastní materská spoločnosť MIKONA s.r.o, so sídlom v Púchove 100% podielu na základnom imaní. Ďalším pribudnutým komponentom od 2.10.2024 je REMI Estate s.r.o. so sídlom v Žilina, v ktorej vlastní materská spoločnosť 50% podielu na základom imaní.

26. Porovnateľné údaje

Do konsolidácie k 31.12.2024 boli zahrnuté tri spoločnosti konsolidované metódou úplnej konsolidácie a dve spoločnosť konsolidovaná metódou vlastného imania. Všetky konsolidované spoločnosti majú zostavenú svoju účtovnú závierku ku dňu 31.12.2024.

Niektoré porovnateľné údaje boli preklasifikované tak, aby boli porovnateľné s údajmi uvedenými v konsolidovanej účtovnej závierke bežného roka.

Účtovné metódy a postupy aplikované konsolidovanými spoločnosťami v ich účtovných závierkach boli počas konsolidácie zjednotené a zhodujú sa s princípmi aplikovanými materskou spoločnosťou.

Štatutárny orgán spoločnosti MIKONA s.r.o. so sídlom v Púchove zabezpečil zostavenie priloženej konsolidovanej účtovnej závierky, ktorá pozostáva z konsolidovanej súvahy, výkazu ziskov a strát a ostatných súčastí komplexného výsledku, výkazu peňažných tokov, výkazu zmien vo vlastnom imaní a poznámok spoločnosti MIKONA s.r.o. a jej dcérskych spoločností. Štatutárny orgán spoločnosti schvaľuje priloženú konsolidovanú účtovnú závierku a zabezpečí jej zverejnenie podľa príslušných predpisov.

V Púchove, dňa 19.12.2025

VÝROČNÁ SPRÁVA 2024

ku konsolidovanej účtovnej závierke konsolidujúcej spoločnosti

MIKONA s.r.o. so sídlom v Púchove

IČO: 31570364

DIČ: 2020441302

December 2025

Obsah

I.	Profil spoločnosti zostavujúcej konsolidovanú účtovnú závierku	2
II.	Správa o vývoji a stave spoločnosti	4
III.	Finančné ukazovatele v konsolidovanej účtovnej závierke	5
IV.	Konsolidovaná účtovná závierka	6
V.	Správa nezávislého audítora ku konsolidovanej účtovnej závierke	7
VI.	Návrh predstavenstva na rozdelenie hospodárskeho výsledku	7
VII.	Stratégia do budúcnosti	8
VIII.	Iné doplňujúce informácie	8

I. Profil spoločnosti zostavujúcej konsolidovanú účtovnú závierku

Základné informácie z Obchodného registra

Obchodné meno: MIKONA s.r.o.

Sídlo spoločnosti: Trenčianska 452, 020 01 Púchov

Predmet činnosti: Prevažujúce činnosti:

- Kúpa tovaru na účely jeho predaja konečnému spotrebiteľovi (maloobchod) alebo iným prevádzkovateľom živnosti (veľkoobchod)
- Sprostredkovateľská činnosť v oblasti obchodu, služieb, výroby
- Prenájom nehnuteľností spojený s poskytovaním iných než základných služieb spojených s prenájomom
- prenájom motorových vozidiel
- výmeny motorových olejov, filtrov, brzdových kvapalín
- montáž, demontáž, vyvažovanie a opravy pneu
- Prenájom hnutelných vecí
- opravy cestných motorových vozidiel
- výroba a dodávka elektriny vyrobenej z obnoviteľných zdrojov výrobným zariadením s celkovým inštalovaným výkonom do 1 MW, ak ide o výrobu a dodávku elektriny v solárnych zariadeniach

Deň zápisu do OR: 15.09.1992

Základné imanie: 100.000 EUR

Spoločníci:	Ing. Miroslav Crkoň	57.000 € = 57% podielu na základnom imaní
	Stanislav Crkoň	6.500 € = 6,5% podielu na základnom imaní
	Pavol Crkoň	6.500 € = 6,5% podielu na základnom imaní
	Július Crkoň	6.500 € = 6,5% podielu na základnom imaní
	Jozef Crkoň	6.500 € = 6,5% podielu na základnom imaní
	Ing. Miloslav Kryštof	14.000 € = 14% podielu na základnom imaní
	Ing. Stanislav Ďurta	3.000 € = 3% podielu na základnom imaní

Informácie o orgánoch účtovnej jednotky

Štatutárny orgán: Ing. Miroslav Crkoň, konateľ spoločnosti
Ing. Miloslav Kryštof, konateľ spoločnosti

Informácie o dcérskych spoločnostiach zahrňovanej do konsolidovanej účtovnej závierky

Dcérske spoločnosti :

- MIKONA AUTO s.r.o., IČO: 49449621, DIČ: CZ49449621, sídlo: Třída Tomáše Bati 372, 763 02 Zlín, Česká Republika. Podiel majetkovej účasti materskej spoločnosti je 100% na základnom imaní 10.000.000 CZK, 21. konsolidácia;
- MIKONA TRADE j.s.a., IČO: 52978397, DIČ: SK2121225084, sídlo: Trenčianska 452, 020 01 Púchov, Slovenská republika. Podiel majetkovej účasti materskej spoločnosti je 100% na základnom imaní 4.950 €, 5. konsolidácia;

- PNEUSERVIS - GREGOREC, spol. s r.o., IČO: 36391841, DIČ: 2020129540, sídlo: Vojtaššákova 832, 027 44 Tvrdošín, Slovenská republika. Podiel majetkovej účasti materskej spoločnosti je 100% na základnom imaní 36.514 €, 4. konsolidácia
- MZ PNEU, s.r.o, IČO: 36376311, DIČ: 2020101798, sídlo: Kamenná 91, 010 01 Žilina, Slovenská republika. Podiel majetkovej účasti materskej spoločnosti je 51% na základnom imaní 6.640 €, 2. konsolidácia.
- MIKONA TT s.r.o., IČO: 31405835, DIČ: 2020338716, sídlo: Ulica Nová č. 1, 917 01 Trnava. Podiel materskej spoločnosti na majetkovej účasti je 100% na základnom imaní 25.000 €, 1. konsolidácia.

Pridružená spoločnosť:

- SKI CENTRUM KOHÚTKA, a.s., IČO: 26834430, DIČ: CZ26834430, sídlo: Dlouhá 719/44, Staré Město, 110 00 Praha 1, Česká republika. Podiel majetkovej účasti materskej spoločnosti je 40% na základnom imaní 10.000.000 CZK, 15. konsolidácia;
- KC PNEU, družstvo, IČO: 51886740, Sídlo: Teslova 26, 821 02 Bratislava, Slovenská republika. Podiel majetkovej účasti materskej spoločnosti je 1.440 €, 7. konsolidácia
- REMI Estate s.r.o., IČO: 56506473, DIČ: 2122339450, sídlo: Poštová 1, 010 08 Žilina. Podiel materskej spoločnosti na majetkovej účasti je 50% na základnom imaní 5.000 €, 1. konsolidácia.

Spoločnosti patriace do konsolidovaného celku sú obchodné spoločnosti zamerané na veľkoobchodnú činnosť prevažne v oblasti nákupu a predaja pneumatík tuzemskej a zahraničnej výroby, poskytovania služieb v pneuservise, predaj osobných motorových vozidiel značky SUBARU, SUZUKI, OPEL.

Materská konsolidujúca spoločnosť MIKONA s.r.o. Púchov, nemá iné podiely a majetkové účasti, ktoré nie sú zahrnuté do konsolidovanej účtovnej závierky.

Štruktúra zamestnancov:

	<i>Materská spoločnosť</i>	<i>Dcérske spoločnosti</i>	<i>Spolu</i>
<i>Priemerný evidenčný počet</i>	224	151	375
<i>- Z toho riadiacich</i>	5	9	14
<i>Výška osobných nákladov</i>	6.535.300 €	4.619.048 €	11.154.348 €

Tržby z prevádzkovej činnosti konsolidovaného celku v roku 2024 dosiahli 103.430.250 EUR, Náklady z prevádzkovej činnosti konsolidovaného celku za rok 2024 sú vo výške 98.134.328 EUR. Celkom bol dosiahnutý hospodársky výsledok po zdanení, zisk vo výške 4.242.450 EUR.

Spoločnosť MIKONA s.r.o. je zodpovednou spoločnosťou voči životnému prostrediu. Jedným z prioritných cieľov stanovených v environmentálnej politike spoločnosti je neustále zlepšovať svoju environmentálnu výkonnosť a znižovať zaťaženie životného prostredia. Pri svojej činnosti sa preto používajú najmodernejšie technológie, ktoré zaťažujú životné prostredie minimálne.

II. Správa o vývoji a aktuálnom stave spoločnosti

Spoločnosť MIKONA s.r.o. so sídlom v Púchove venuje významnú pozornosť jej celkovej stabilizácii, rozšíreniu aktivít v oblasti svojho predmetu podnikania a zabezpečenie najvyššej možnej kvality poskytovaných služieb aj u svojich komponentov.

Fungovanie spoločnosti a konsolidovaného celku je spojené predovšetkým s modernizáciou, budovaním a prípravou priestorov prevádzky, výberom vhodných dodávateľov, prijímaním a zaškolením zamestnancov, inštaláciou a testovaním výrobných zariadení a technológií a neposlednej rade vysoko efektívny odbyt a celá systém predaja. Snahou spoločností tvoriacich konsolidovaný celok je naďalej dosahovať zisk po zdanení.

Spoločnosť MIKONA s.r.o. je zameraná na veľkoobchodnú činnosť predovšetkým v oblasti nákupu a predaja pneumatík v tuzemskej a zahraničnej produkcii a poskytovanie služieb v pneuservise. Veľkoobchod a maloobchod s pneumatikami je zameraný najmä na pneumatiky značky Continental Barum, Semperit, General Tire, Michelin, Firestone, Bridgestone, Dunlop, Matador a iné.

Prehodnotením, inováciou a zvážením potencionálne dopady možných zmien na podnikateľské aktivity, aj po korekcií našich plánov sa v roku 2024 prejavilo zotavenie trhov a návrat k pôvodne očakávaným objemom predaja, čomu nasvedčujú ekonomické výsledky tak spoločnosti MIKONA s.r.o. ako aj celej skupiny spoločností tvoriacich jeden konsolidovaný celok.

III. Finančné ukazovatele v konsolidovanej účtovnej závierke

Prehľad o štruktúre majetku, vlastného imania a záväzkov k 31.12.2024

Názov položky	číslo poznámky	účtovné obdobie 2024	účtovné obdobie 2023
a	b	1	2
SPOLU MAJETOK		46 724 901	40 222 959
Neobežný majetok		15 634 866	11 733 809
Dlhodobý nehmotný majetok	7	- 1 716 640	- 2 607 912
Dlhodobý hmotný majetok	6	14 000 744	13 470 806
Dlhodobý finančný majetok, z toho:	8	3 350 763	870 915
Ostatný majetok, Goodwill	5	3 350 763	870 915
Obežný majetok		31 090 035	28 489 150
Zásoby	4	15 736 538	14 593 944
Krátkodobé a dlhodobé pohľadávky	3, 9	4 896 725	4 838 969
Peniaze a peňažné ekvivalenty	2	10 303 900	8 976 983
Ostatný majetok		152 873	79 254
SPOLU VLASTNÉ IMANIE A ZÁVÄZKY		46 724 901	40 222 958
Vlastné imanie	13	35 193 275	29 440 499
Základné imanie		100 000	100 000
Kapitálové fondy			- 0
Rezervné fondy a ostatné fondy tvorené zo zisku		10 000	10 000
Výsledok hospodárenia minulých rokov		30 840 825	26 447 701
Výsledok hospodárenia za účtovné obdobie po zdanení (+/-)		4 242 450	2 882 799
Záväzky celkom		11 531 626	10 782 459
Dlhodobé záväzky, úvery a rezervy	12	1 015 237	825 945
Odložený daňový záväzok	9	110 393	188 428
Krátkodobé záväzky, úvery a rezervy	10	10 375 480	9 712 148
ostatné záväzky		30 516	55 939

Hodnota aktív a pasív konsolidovaného celku je vykázaná len za rok 2024, ktorý je momentom už 21. konsolidácie. Preto je možné dostatočne hodnotiť zmeny stavu oproti minulému obdobiu. Hodna aktív za rok 2024 bola vo výške 46.724.901 €, čo je o 16% viac ako v minulom roku. Celkové aktíva tvoria v prevažnej miere obežné aktíva vo výške 31.090.035 €, je 66,54 % hodnoty všetkých aktív.

Pomer vlastného imania a všetkých záväzkov v konsolidovanej účtovnej závierke predstavuje hodnotu 3,05.

V roku 2024 dosiahol výsledok hospodárenia za účtovné obdobie po zdanení hodnotu 4.242.450 EUR, čo možno hodnotiť pozitívne, pretože bol o 1.359.651 € vyšší ako v roku 2023.

Prehľad o vybraných nákladoch a výnosoch a komplexnom výsledku k 31.12.2024

Názov položky	číslo poznámky	účtovné obdobie 2024	účtovné obdobie 2023
a	b		3
Výnosy z prevádzkovej činnosti celkom	18	103 430 250	93 359 776
Tržby celkom, z toho:		88 274 849	81 323 214
tržby z predaja tovaru		75 602 145	69 954 118
tržby z predaja vlastných výrobkov		658 648	742 241
tržby z poskytnutých služieb a zákazkovej výroby		12 014 057	10 626 854
Ostatné prevádzkové výnosy celkom		15 155 401	12 036 563
Náklady na prevádzkovú činnosť celkom	14	98 134 328	89 763 035
Náklady vynaložené na obstaranie predaného tovaru	14	64 743 147	59 647 922
Spotreba materiálu a energie		2 093 688	1 839 873
Osobné náklady	15	11 154 348	10 422 342
Náklady na služby		5 108 387	4 754 711
Odpisy dlhodobého nehmotného hmotného majetku		709 666	773 751
Ostatné prevádzkové náklady		14 325 092	12 324 436
Výsledok hospodárenia z prevádz. činnosti pred zdanením		5 295 922	3 596 741
Finančné výnosy	19	92 180	65 757
Finančné náklady	16	273 143	265 502
Výsledok hospodárenia z pokrač. činností pred zdanením		5 114 959	3 396 997
Daň z príjmov	17	872 509	514 198
Výsledok hospodárenia z pokrač. činností po zdanení		4 242 450	2 882 799

Porovnaním dosiahnutých všetkých výnosov v rámci konsolidovaného celku boli tieto v roku 2024 o 10.096.896 € vyššie ako v roku 2023, celkové náklady v rámci konsolidovaného celku tiež vzrástli o sumu 8.737.245 €. Súčasne bol aj hospodársky výsledok (zisk po zdanení) za rok 2024 o 1.359.652 € vyšší ako tomu bolo v roku 2023.

IV. Konsolidovaná účtovná závierka

Neoddeliteľnou súčasťou tejto Výročnej správy ku konsolidovanej účtovnej závierke je konsolidovaná účtovná závierka spoločnosti MIKONA s.r.o. za rok 2024, ktorú tvorí konsolidovaná súvaha, konsolidovaný výkaz komplexného výsledku, konsolidovaný prehľad zmien vlastného imania, konsolidovaný prehľad peňažných tokov a poznámky ku konsolidovaným účtovným výkazom. Konsolidovaná účtovná závierka spoločnosti tvorí prílohu č. 1 tejto Výročnej správy.

Použité metódy a postupy konsolidácie

a) METÓDA ÚPLNEJ KONSOLIDÁCIE

Spoločnosť MIKONA s.r.o. má právomoc určovať finančnú a prevádzkovú politiku dcérskych spoločností, čo podľa IAS 27 znamená, že má úplnú kontrolu nad spoločnosťami:

- MIKONA AUTO, s.r.o. Zlín, ČR
- MIKONA TRADE, j.s.a. Púchov, SR
- PNEUSERVIS – GREGOREC, spol. s r.o. Tvrdošín, SR
- MZ PNEU, s.r.o, 010 01 Žilina, SR
- MIKONA TT, s.r.o., 917 01 Trnava, SR

Z uvedených dôvodov bola použitá metóda úplnej konsolidácie, ktorou sa do konsolidovanej účtovnej závierky zahŕňajú údaje z účtovnej závierky dcérskej jednotky. Konsolidovaná účtovná závierka vykonaná metódou úplnej konsolidácie by mala byť takou účtovnou závierkou, ako keby bola materská účtovná jednotka a dcérska účtovná jednotka jednou účtovnou jednotkou. Údaje z účtovnej závierky dcérskej spoločnosti MIKONA Auto, s.r.o. Zlín, Č boli prepočítané kurzom NBS k 31.12.2024 (1 ER = 25.185 CZK). Pri konsolidácii metódou úplnej konsolidácie spoločnosť dodržala predpísaný postup, ktorý bližšie popísaný v poznámkach ku Konsolidovanej účtovnej závierke 2024.

b) METÓDA VLASTNÉHO IMANIA

Konsolidácia metódou vlastného imania pridruženého podniku bola vykonaná podľa IAS 28 a IFRS 3. Metódou vlastného imania bola do konsolidovanej účtovnej závierky zahrnutá:

- SKI CENTRUM KOHÚTKA, a.s., 44, Praha 1, ČR.
- KC PNEU, družstvo, Bratislava, SR
- REMI Estate s.r.o., Žilina, SR

V. Správa nezávislého audítora ku konsolidovanej účtovnej závierke

Neoddeliteľnou súčasťou tejto Výročnej správy ku konsolidovanej účtovnej závierke je Správa nezávislého audítora ku konsolidovanej účtovnej závierke za rok 2024, ktorá tvorí prílohu č. 2 tejto Výročnej správy.

VI. Návrh predstavenstva na rozdelenie hospodárskeho výsledku

Navrhuje sa dosiahnutý hospodársky výsledok za účtovné obdobie 2024 preúčtovať na účet nerozdelený zisk minulých rokov.

VII. Stratégia do budúcnosti

V roku 2024 plánuje spoločnosť MIKONA s.r.o. so sídlom v Púchove naďalej pokračovať vo svojej stratégii a snažiť sa zvyšovať tržby, získať nové zákazky na nové typy áut, zavádzať výrobky najvyššej kvality a rozširovať svoje podnikateľské aktivity. S neustálym rozširovaním výroby sa predpokladá udržateľnosť zamestnanosti, prípadne pokračujúci nárast počtu zamestnancov.

VIII. Iné doplňujúce informácie

Spoločnosť mená v zahraničnej zriadenú organizačnú zložku.
Spoločnosť počas účtovného obdobia neúčtovala o nákladoch na výskum a vývoj.
Spoločnosť nenadobúdala vlastné akcie, dočasné listy, ani vlastné obchodné podiely.

V Púchove, dňa 19.12.2025



Štatutárny zástupca spoločnosti

Príloha č. 1: Konsolidovaná účtovná závierka 2024

Príloha č. 2: Správa nezávislého audítora ku KUZ 2024