



Výročná správa

2024

Výročná správa je vyhotovená podľa §20 zákona č. 431/2002 Z.z. o účtovníctve v znení neskorších predpisov.

Obsah:

Identifikačné údaje – základné informácie	3
Identifikačné údaje – doplňujúce informácie.....	3
Správa manažmentu o stave a vývoji spoločnosti v roku 2024	4
Organizačná štruktúra spoločnosti	5
Zamestnanosť v spoločnosti	5
Významní dodávatelia a odberatelia	6
Iné dôležité údaje	6
Vybrané ekonomické ukazovatele a finančná situácia v podniku	7
Majetok a záväzky spoločnosti k 31.12.2024	11
Výnosy a náklady spoločnosti za rok 2024	12
Štruktúra odbytu	12

Legislatívny rámec pre výročnú správu

Spoločnosť má povinnosť auditu podľa §19 zákona č. 431/2002 Z.z. o účtovníctve v znení neskorších predpisov a preto má aj povinnosť vyhotoviť výročnú správu podľa §20 zákona č. 431/2002 Z.z. o účtovníctve.

Táto výročná správa podlieha tiež overeniu audítorom do jedného roka od skončenia účtovného obdobia. Táto výročná správa bude elektronicky uložená de registra účtovných závierok a jeho cestou aj do obchodného registra tak, ako to ustanovuje §23 ods. 2 a §23b ods. 4 zákona č. 431/2002 Z.z. o účtovníctve.

Identifikačné údaje – základné informácie

Obchodné meno:	Martinské bioptické centrum, s.r.o.
Sídlo spoločnosti:	Priložtek 1, 036 01 Martin
IČO:	36 410 799
DIČ:	2021617125
IČ DPH:	SK2021617125
Obchodný register:	Obchodný register okresného súdu Žilina, Oddiel Sro, vložka č. 14129/L
Konatelia spoločnosti:	Ing. Silvia Reváková
Webové sídlo spoločnosti:	www.mbc-patologia.sk

Štatutárnym orgánom spoločnosti je konateľ, ktorý koná v mene spoločnosti samostatne. Spoločnosť nemá povinnosť, ani dobrovoľne nezriadila dozornú radu.

Identifikačné údaje – doplňujúce informácie

Výsledok hospodárenia 2024	zisk 61 tis. EUR
Splatené základné imanie	6.639 EUR
Zákonný rezervný fond	664 EUR
Priemerný počet zamestnancov	74
Hlavná činnosť	prevádzkovanie zdravotníckeho zariadenia ambulantnej zdravotnej starostlivosti - zariadenia spoločných vyšetrovacích a liečebných zložiek v odbore patologická anatómia a v odbore laboratórne a diagnostické metódy v klinickej genetike

Účtovným obdobím je kalendárny rok. Spoločnosť má sídlo v Martine, prevádzky spoločnosti sú v mestách Martin, Banská Bystrica a Žilina.

Spoločníkom spoločnosti je fyzická osoba, občan SR.

Spoločnosť nadobudla v roku 2013 100% dcérsku spoločnosť – NEMOCENSKÁ VK s.r.o., s ktorou sa s účinnosťou od 1.1.2015 zlúčila.

Správa manažmentu o stave a vývoji spoločnosti v roku 2024

Hlavným predmetom činnosti spoločnosti Martinské biopťické centrum, s.r.o. je poskytovanie zdravotnej starostlivosti v neštátnom zdravotníckom zariadení, samostatnom zariadení spoločných vyšetrovacích a liečebných zložiek v odboroch patologická anatómia a laboratórne a diagnostické metódy v klinickej genetike.

Sídlo spoločnosti je v Martine. Svoje služby spoločnosť poskytuje klientom z celého Slovenska, napr. konzultačné biopsie. Prevádzky spoločnosti sú v Martine, Banskej Bystrici a v Žiline.

S účinnosťou od 1.1.2015 sa materská a dcérska spoločnosť NEMOCENSKÁ VK s.r.o. zlúčili tak, že NEMOCENSKÁ VK s.r.o. zanikla a Martinské biopťické centrum, s.r.o. je jej právnym nástupcom.

Naši pracovníci sú v neustálom kontakte s lekármi, zisťujú ich požiadavky na vyšetrenia, informujú ich o nových dostupných a moderných metódach. Zamestnanci sú zapojení do systému celoživotného vzdelávania zdravotníckych pracovníkov, aby tak mohli novo-získané poznatky implementovať do každodennej práce.

Výsledky vyšetrení sú zasielané objednávajúcim lekárom nielen v papierovej forme, ale je možné ich prenášať priamo do nemocničného informačného systému, príp. ambulantného informačného systému. Po zadaní prístupových hesiel sú dostupné na stiahnutie v elektronickej forme na serveri spoločnosti.

Pracoviská v Martine aj v Žiline sú akreditované podľa normy ISO 15189:2022. Pracovisko v Žiline sa v roku 2019 presťahovalo do novo zrekonštruovaných priestorov Zdravotníckeho centra v Žiline.

K 31.12.2024 bolo v pracovnom pomere zamestnaných 79 zamestnancov, na mimopracovný pomer (dohody) bolo v priebehu roka 2024 zamestnaných 13 zamestnancov. V oblasti zamestnanosti zostávame stabilným zamestnávateľom.

Spoločnosť neidentifikovala žiadne špecificky významné riziká a neistoty, okrem všeobecne známych rizík podnikania alebo udalostí vyššej moci (kam môžeme zaradiť aj pandémiu ochorenia Covid-19). Prognóza na ďalšie obdobie je stabilná. Spoločnosť neustále zavádza a ponúka lekárom nové, progresívne vyšetrovacie metódy, najmä z oblasti molekulovej genetiky. Vývoj na trhu však prináša stále silnejší tlak konkurencie a súčasne aj tlak zo strany zdravotných poisťovní (nedofinancovanie sektoru verejného zdravotníctva) a tiež požiadavky, ktorým je nevyhnutné neustále sa prispôsobovať (napr. nové softvéry, elektronizácia a digitalizácia v zdravotníctve a z toho vyplývajúce požiadavky na nový hardvér).

Spoločnosť pri svojej činnosti ovplyvňuje životné prostredie – vytvára nebezpečné odpady, s ktorými nakladá v súlade so zákonnými požiadavkami v tejto oblasti.

Organizačná štruktúra Martinské bioptické centrum, s.r.o.

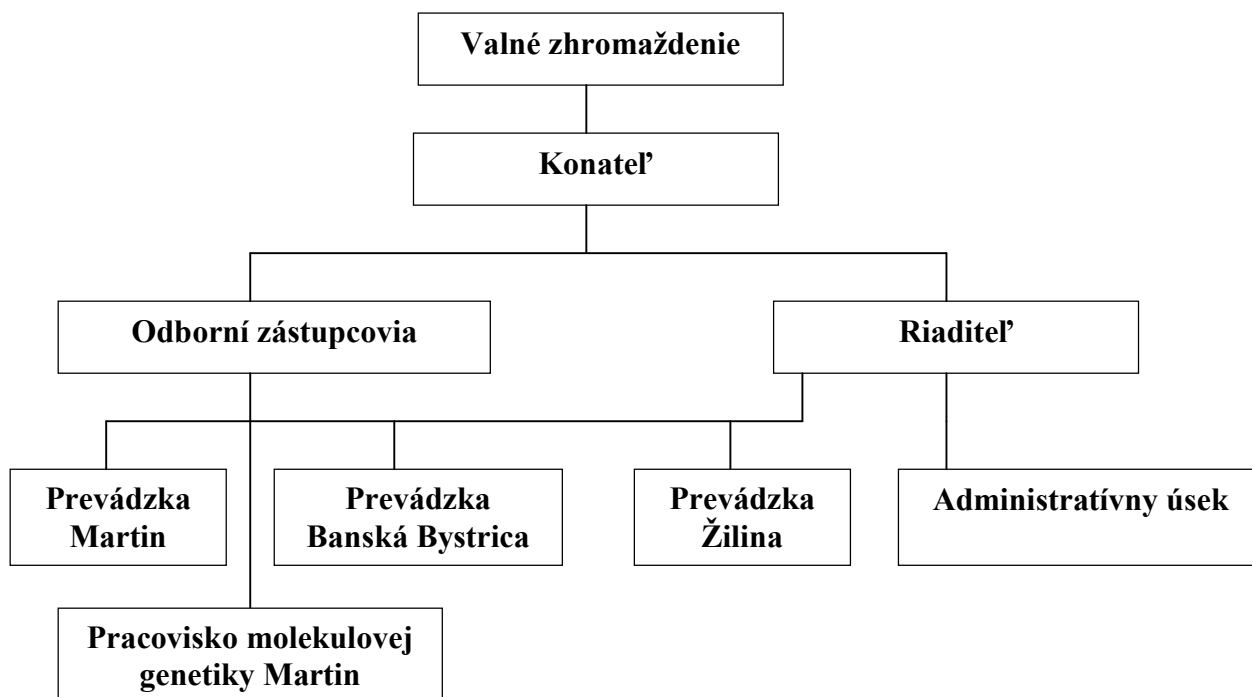

Najvyšším orgánom spoločnosti je valné zhromaždenie – spoločníci spoločnosti. Rozhodnutia valného zhromaždenia realizuje konateľ spoločnosti. Odborní zástupcovia spoločnosti zodpovedajú za chod prevádzok spoločnosti po stránke odbornej. Riaditeľ spoločnosti, ktorému priamo podlieha administratívny úsek zodpovedá za chod prevádzok po stránke materiálno-technickej a ekonomickej.

Zamestnanosť v spoločnosti

Prehľad o zamestnanosti v spoločnosti Martinské bioptické centrum, s.r.o. je zřejmý z nasledovnej tabuľky:

Ukazovateľ	K 31.12.2022	K 31.12.2023	K 31.12.2024
Počet zamestnancov v pracovnom pomere spolu	83	80	79
Z toho: – lekári, VŠ pracovníci, OG	18	18	21
– zdr. laboranti	40	37	38
– sanitári, upratovačky, pom. pers.	16	16	12
– THP	9	9	8
Priemerný počet zamestnancov	80	80	74
Počet zamestnancov v mimopracovnom pomere	24	14	13
Mzdové náklady v EUR	5.421.333	5.818.715	6.459.589
Ostatné osobné náklady v EUR	1.112.081	1.193.617	1.377.694

Významní dodávateľia a odberateľia

Dodávateľia:

1. Hermes LabSystems, s.r.o. Púchovská 12, 831 06 Bratislava
2. BD Bamed s.r.o. 1.mája 5470/46, 901 01 Malacky
3. Roche Slovensko, s.r.o., Pribinova 19, 811 09 Bratislava
4. LUMIRA, s.r.o., Bratislavská 1, 010 01 Žilina
5. Pragostem s.r.o., Sezemická 1347, 53003 Pardubice
6. STEZAM s.r.o., Vysokoškolačkov 1759/5, 010 01 Žilina

Odberateľia – odberateľmi našej spoločnosti sú na 99% zdravotné poisťovne, ktoré nakupujú výkony pre svojich poisťencov.

1. Všeobecná zdravotná poisťovňa, a.s.
2. Dôvera zdravotná poisťovňa, a.s.
3. Union zdravotná poisťovňa, a.s.

Iné dôležité údaje

Dňom 1.1.2015 došlo k zlúčeniu materskej a dcérskej spoločnosti NEMOCENSKÁ VK s.r.o.. Povinnosť vypracovania konsolidovanej účtovnej závierky nevznikla.

Martinské bioptické centrum, s.r.o. nie je neobmedzene ručiacim spoločníkom v žiadnej spoločnosti, nemá žiadnu organizačnú zložku ani dcérsku firmu v zahraničí.

Spoločnosť neúčtovala o nákladoch na činnosti v oblasti výskumu a vývoja.

Spoločnosť neúčtovala o nadobudnutí vlastných obchodných podielov.

Riadna účtovná závierka spoločnosti bola zostavená k 31.12.2024.

Budúci vývoj spoločnosti bude závisieť aj od požiadaviek trhu, na ktoré bude potrebné pružne reagovať.

Spoločnosť vytvorila za rok 2024 účtovný zisk po zdanení vo výške 61 tis. EUR. Rezervný fond je vytvorený v maximálnej výške, preto na rokovanie valného zhromaždenia bude predložený návrh na nasledovné použitie zisku – preúčtovanie na účet 428-Nerozdelený zisk minulých rokov.

Spoločnosť nemá náplň pre informácie o údajoch požadovaných podľa osobitných predpisov.

Spoločnosť nepoužíva finančné nástroje (napr. prevoditeľné cenné papiere, deriváty) podľa zákona č. 566/2001 Z.z. o cenných papieroch v znení neskorších predpisov, preto nemá povinnosť uviesť špecifické informácie o metódach riadenia rizík.

Spoločnosť neemitovala cenné papiere, ktoré by boli prijaté na obchodovanie na regulovanom trhu, preto spoločnosť nemá povinnosť vo výročnej správe uvádzať štruktúrované informácie podľa §20 ods. 6 a 7 zákona o účtovníctve (napríklad vyhlásenie o správe a riadení).

Vybrané ekonomické ukazovatele a finančná situácia v podniku

 Prehľad o štruktúre a pohybe neobežného majetku spoločnosti Martinské bioptické centrum, s.r.o. v roku 2024
(v EUR)

	Zostatok k 31.12.2023	Prírastok kúpou	Úbytok likvidáciou, precenením, zaradením	Zostatok k 31.12.2024
OBSTARÁVACIA CENA:				
Softvér	48 253	0	0	48 253
Goodwill	1 170 201	0	0	1 170 201
Stavby	10 984	0	0	10 984
SHV a SHV	1 276 702	123 960	32 940	1 367 722
CELKOM	2 506 140	123 960	32 940	2 597 160
OPRÁVKY:	Stav 31.12.2023	prírastky	úbytky	Stav 31.12.2024
Softvér	48 253	0	0	48 253
Goodwill	1 170 201	0	0	1 170 201
Stavby	2 369	276	0	2 645
SHV a SHV	1 003 621	112 995	32 940	1 083 676
CELKOM	2 224 444	113 271	32 940	2 304 775
Zostatková účtovná cena	281 696			292 385

Kde: SHV a SHV – samostatné hnuiteľné veci a súbory hnuiteľných vecí

Finančný majetok spoločnosti Martinské bioptické centrum, s.r.o. – stav k 31.12.2024

Druh finančného majetku	suma v EUR
Peniaze v pokladniciach v EUR	2 842
Účty v banke v EUR	1 759 684
Ceniny	0
Krátkodobý finančný majetok	0
Finančný majetok spolu	1 762 526

Vlastné imanie spoločnosti Martinské bioptické centrum, s.r.o.

(v EUR)

	Stav k 31.12.2023	Zmena (+/-)	Stav k 31.12.2024
Vlastné imanie	1 445 207	61 290	1 506 497
Z toho:			
Základné imanie	6 639	0	6 639
Kapitálové fondy	0	0	0
Fondy zo zisku	664	0	664
Nerozd. zisk minulých rokov	1 313 819	124 085	1 437 904
HV bežného obdobia - zisk	124 085	-62 795	61 290

Štruktúra kapitálu (pasív) spoločnosti je k 31.12.2024 nasledovná (v EUR):

	rok 2024	% 2024	rok 2023
Vlastné imanie	1.506.497	43,0%	1.445.207
Rezervy	956.300	27,3%	542.675
Dlhodobé záväzky	94.622	2,7%	91.750
Krátkodobé záväzky	947.746	27,0%	2.210.218
<u>Časové rozlíšenie</u>	<u>0</u>	<u>0,0%</u>	<u>0</u>
Spolu:	3.505.165	100,0%	4.289.850

Základné imanie spoločnosti v sume 6.639 EUR, zapísané v obchodnom registri, je splatené v plnej výške. Z pomeru vlastného imania a záväzkov vyplýva, že spoločnosť využíva viac cudzie ako vlastné zdroje.

Spoločnosť nečerpá žiadne bankové úvery.

Štruktúra **majetku** (aktív) spoločnosti je k 31.12.2024 nasledovná (v EUR):

	rok 2024	% 2024	rok 2023
Neobežný majetok spoločnosti	292.385	8,3%	281.696
dlhodobý nehm. majetok	0		0
dlhodobý hmotný majetok	292.385		281.696
dlhodobý fin. majetok	0		0
Obežný majetok spoločnosti	3.035.347	86,6%	4.000.651
zásoby materiálu	86.477		60.348
dlhodobé pohľadávky	0		0
krátkodobé pohľadávky	1.186.344		1.134.177
finančný majetok	1.762.526		2.806.126
<u>Časové rozlíšenie</u>	<u>177.433</u>	<u>5,1%</u>	<u>7.503</u>
Spolu:	3.505.165	100,0%	4.289.850

Dlhodobý nehmotný majetok predstavuje softvér a goodwill.

V roku 2024 došlo k zvýšeniu stavu zásob oproti stavu v roku 2023. Cena zásob je reálna, opravná položka k zásobám tvorená nebola.

Stav krátkodobých pohľadávok sa mierne zvýšil oproti roku 2023. Objem pohľadávok po lehote splatnosti narástol z minuloročnej hodnoty 3.245 EUR na 8.881 EUR v roku 2024.

Objem finančného majetku klesol oproti roku 2022.

Časové rozlíšenie aktív predstavujú *náklady budúcich období* - najmä poistné, služby platené vopred, a príjmy budúcich období – nevyfakturované výkony roku 2024.

Štruktúra **výnosov** spoločnosti je k 31.12.2024 nasledovná (v EUR):

tržby z predaja služieb – poskytovanie zdr. starostlivosti	10.737.447	99,4%
tržby z predaja HIM a materiálu	3.850	0,0%
ostatné výnosy z hosp. činnosti (najmä prijaté dotácie)	3.505	0,0%
výnosové úroky	<u>59.523</u>	<u>0,6%</u>
Spolu výnosy:	10.804.325	100,0%

Štruktúra **nákladov** spoločnosti je k 31.12.2024 nasledovná (v EUR):

spotreba materiálu a energií	1.863.727	17,3%
náklady na predaný tovar		
nakúpené služby	793.206	7,4%
osobné náklady	7.837.283	72,9%
daně a poplatky	3.253	
úctovné odpisy majetku	113.271	1,1%
zostatková cena predaného dlhodobého majetku a materiálu	364	
ostatné náklady na hosp. činnosť	7.337	0,1%
finančné náklady	798	
daně (splatná, odložená)	<u>123.796</u>	<u>1,2%</u>
Spolu náklady:	10.743.035	100,0%

Tržby spoločnosti za poskytovanú zdravotnú starostlivosť stúpli oproti roku 2023 o 10,07%:

V EUR	Rok 2023	Rok 2024	Nárast 2024 - 2023
Tržby za vlastné výkony	9.755.473	10.737.447	+10,07 %

Na dosiahnutých tržbách spoločnosti v roku 2024 sa jednotliví odberatelia podieľali nasledovne:

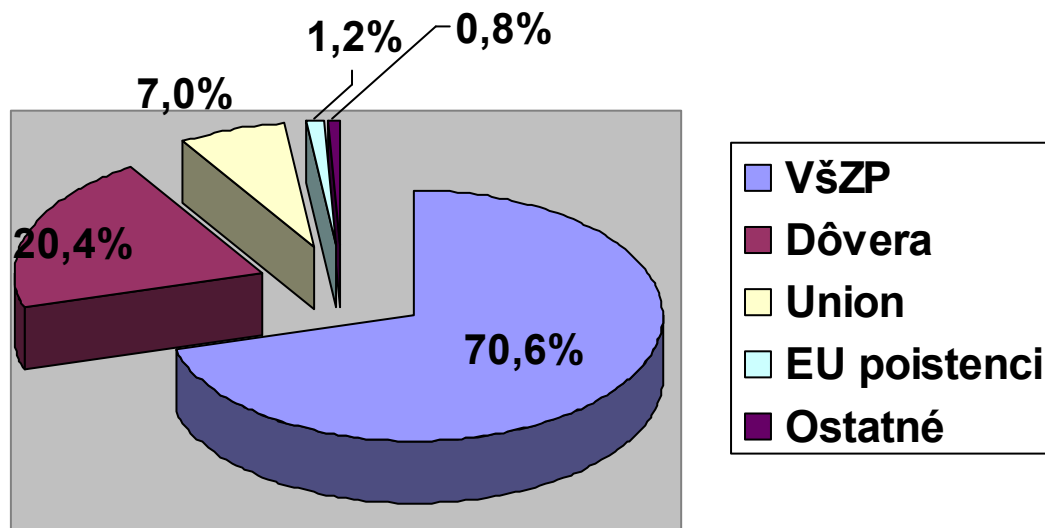

Ukazovatele finančnej stability:

- 1) Stupeň samofinancovania, t.j. podiel vlastných zdrojov na aktívach spoločnosti
 $1\,506\,479 / 3\,505\,165 = 0,430$
- 2) Celková zadlženosť, t.j. podiel cudzích zdrojov na aktívach spoločnosti
 $1\,998\,668 / 3\,505\,165 = 0,570$
Spoločnosť má väčšiu časť aktív krytú cudzími zdrojmi. Cudzie zdroje nie sú kryté bankovými úvermi.

Ukazovatele platobnej schopnosti a likvidity:

- 1) Bežná likvidita = peň.prostriedky + pohľadávky / krátk.závázky
 $2\,948\,870 / 947\,746 = 3,11$ (odporúčané hodnoty sú 1,0 – 1,5)
- 2) Pre dlhodobé hodnotenie vývoja platobnej schopnosti sa používa ukazovateľ celková likvidita, t.j. podiel obežných prostriedkov celkom a krátkodobých záväzkov
 $3\,035\,347 / 947\,746 = 3,20$ (optimálne hodnoty 1,5 – 2,5)
Likvidita spoločnosti sa nachádza nad odporúčaný interval 1,5 – 2,5, spoločnosť plní všetky svoje záväzky načas.

Ukazovatele aktivity a výnosnosti:

Doba obratu celkového kapitálu v dňoch, t.j. kapitál/tržby x 365=
 $3\,505\,165 / 10\,737\,447 \times 365 = 119$ dní

Doba obratu vlastného kapitálu je $1\,506\,497 / 10\,737\,447 \times 365 = 51$ dní

Doba obratu pohľadávok je $1\,186\,344 / 10\,737\,447 \times 365 = 40$ dní

Doba obratu záväzkov je $1\,998\,668 / 10\,737\,447 \times 365 = 68$ dní

Doba obratu zásob je $86\,477 / 10\,737\,447 \times 365 = 3$ dni

Rentabilita tržieb = zisk / tržby x 100 = $61\,290 / 10\,737\,447 \times 100 = 0,57\%$

Globálne dosahuje spoločnosť dobré hodnoty všetkých ukazovateľov a je predpoklad, že svoju stabilnú pozíciu udrží aj do budúcnosti.

Majetok a záväzky spoločnosti k 31.12.2024
Majetok a záväzky spoločnosti Martinské bioptické centrum, s.r.o. – vybrané ukazovatele

Označenie	Názov položky	31.12.2023 (v EUR)	31.12.2024 (v EUR)
	MAJETOK SPOLU	4 289 850	3 505 165
A.	Neobežný majetok	281 696	292 385
A.I	Dlhodobý nehmotný majetok	0	0
A.II	Dlhodobý hmotný majetok	281 696	292 385
A.III	Dlhodobý finančný majetok	0	0
A.III.1	Podielové cenné papiere a podiely v dcérskej účtovnej jednotke	0	0
B.	Obežný majetok	4 000 651	3 035 347
B.I	Zásoby	60 348	86 477
B.II	Dlhodobé pohľadávky	0	0
B.III	Krátkodobé pohľadávky	1 134 177	1 186 344
B.IV	Finančné účty	2 806 126	1 762 526
C.	Časové rozlíšenie	7 503	177 433
	VLASTNÉ IMANIE A ZÁVÄZKY CELKOM	4 289 850	3 505 165
A.	Vlastné imanie	1 445 207	1 506 497
A.I	Základné imanie	6 639	6 639
A.II	Emisné ážio	0	0
A.III	Ostatné kapitálové fondy	0	0
A.IV	Zákonné rezervné fondy	664	664
A.V	Ostatné fondy zo zisku	0	0
A.VI	Oceňovacie rozdiely z precenenia	0	0
A.VII	Výsledok hospodárenia minulých rokov +/-	1 313 819	1 437 904
A.VIII	Výsledok hospodárenia za účtovné obdobie +/-	124 085	61 290
B.	Záväzky	2 844 643	1 998 668
B.I.	Dlhodobé záväzky	91 750	94 622
B.II	Dlhodobé rezervy		
B.III	Dlhodobé bankové úvery		
B.IV	Krátkodobé záväzky	2 210 218	947 746
B.V	Krátkodobé rezervy	542 675	956 300
B.VI	Bežné bankové úvery		
B.VII	Krátkodobé finančné výpomoci		
C.	Časové rozlíšenie	0	0

Výnosy a náklady spoločnosti za rok 2024

Vybrané ukazovatele o výsledku hospodárenia

Označenie	Názov položky	31.12.2023 (v EUR)	31.12.2024 (v EUR)
	ČISTÝ OBRAT	9 755 473	10 737 447
	Výnosy z hospodárskej činnosti spolu	9 850 281	10 744 802
I.	Tržby z predaja tovaru		
II.	Tržby z pred. vlastných výrobkov		
III.	Tržby z predaja služieb	9 755 473	10 737 447
IV.	Zmena stavu zásob vlastnej výroby		
V.	Aktivácia		
VI.	Tržby z predaja investičného majetku a zásob	2 117	3 850
VII.	Ostatné výnosy z hospodárskej činnosti	92 691	3 505
	Náklady na hospodársku činnosť spolu	9 712 770	10 618 441
A.	Náklady na obstaranie predaného tovaru		
B.	Spotreba materiálu, energie a neskladovateľných dodávok	1 853 005	1 863 727
C.	Opravné položky k zásobám		
D.	Služby	713 337	793 206
E.	Osobné náklady	7 012 332	7 837 283
F.	Dane a poplatky	3 060	3 253
G.	Odpisy a opravné položky k dlhodobému majetku	123 212	113 271
H.	Zostatková cena predaného dlh. majetku	982	364
I.	Opravná položka k pohľadávkam		
J.	Ostatné náklady na hospodársku činnosť	6 842	7 337
	Výsledok hospodárenia z hospodárskej činnosti	137 511	126 361
	Výnosy z finančnej činnosti	48 980	59 523
	Náklady na finančnú činnosť	664	798
	Výsledok hospodárenia z finančnej činnosti	48 316	58 725
	Celkový výsledok hospodárenia pred zdanením	185 827	185 086
	Daň z príjmov splatná	62 101	123 980
	Daň z príjmov odložená	-359	-184
	CELKOVÝ VÝSLEDOK HOSPODÁRENIA PO ZDANENÍ	124 085	61 290

Štruktúra odbytu

Spoločnosť realizuje výkony na území Slovenskej republiky.