

Poznámky k 31.12.2025

Čl. I Všeobecné údaje

1. Identifikačné údaje účtovnej jednotky

a)	
Názov účtovnej jednotky	Obec Rajecká Lesná
Sídlo účtovnej jednotky	Rajecká Lesná 82, 013 15 Rajecká Lesná
IČO	00 321 583
Dátum zriadenia	Obec bola založená v roku 1990 zákonom č. 369/1990 Zb. o obecnom zriadení.
Spôsob zriadenia	Zo zákona č. 369/1990 Zb. o obecnom zriadení
Názov zriaďovateľa	
Sídlo zriaďovateľa	
b) Právny dôvod na zostavenie účtovnej závierky	<input checked="" type="checkbox"/> riadna <input type="checkbox"/> mimoriadna
c) Účtovná jednotka je súčasťou konsolidovaného celku	<input checked="" type="checkbox"/> áno <input type="checkbox"/> nie
d) Účtovná jednotka je súčasťou súhrnného celku verejnej správy	<input checked="" type="checkbox"/> áno <input type="checkbox"/> nie

2. Opis činnosti účtovnej jednotky

Hlavná činnosť účtovnej jednotky	Podľa zákona č. 369/1990 Zb. je základnou úlohou obce pri výkone samosprávy starostlivosť o všestranný rozvoj jej územia a o potreby jej obyvateľov
----------------------------------	---

3. Informácie o štatutárnych zástupcoch a o organizačnej štruktúre účtovnej jednotky

Štatutárny zástupca (meno a priezvisko)	Mgr. Erika Lašútová
Funkcia	starostka obce

Dňa 31. 3. 2023, po zložení sľubu nastúpila do funkcie starostky obce, Mgr. Erika Lašútová.

	Bežné účtovné obdobie	Predchádzajúce účtovné obdobie
Priemerný prepočítaný počet zamestnancov počas účtovného obdobia	15	15
z toho: - počet vedúcich zamestnancov	2	2
Počet dobrovoľníkov, ktorí vykonávali dobrovoľnícku činnosť pre účtovnú jednotku počas účtovného obdobia	0	0

Obec má v zriaďovateľskej a zakladateľskej pôsobnosti organizácie:

Názov organizácie	Sídlo	Právna forma	IČO	Štatutárny zástupca
Základná škola	Záplotie 414, 013 15 Rajecká Lesná	rozpočtová organizácia	378 127 42	Mgr. Jana Kozarcová, riaditeľka školy

Organizačná štruktúra účtovnej jednotky:

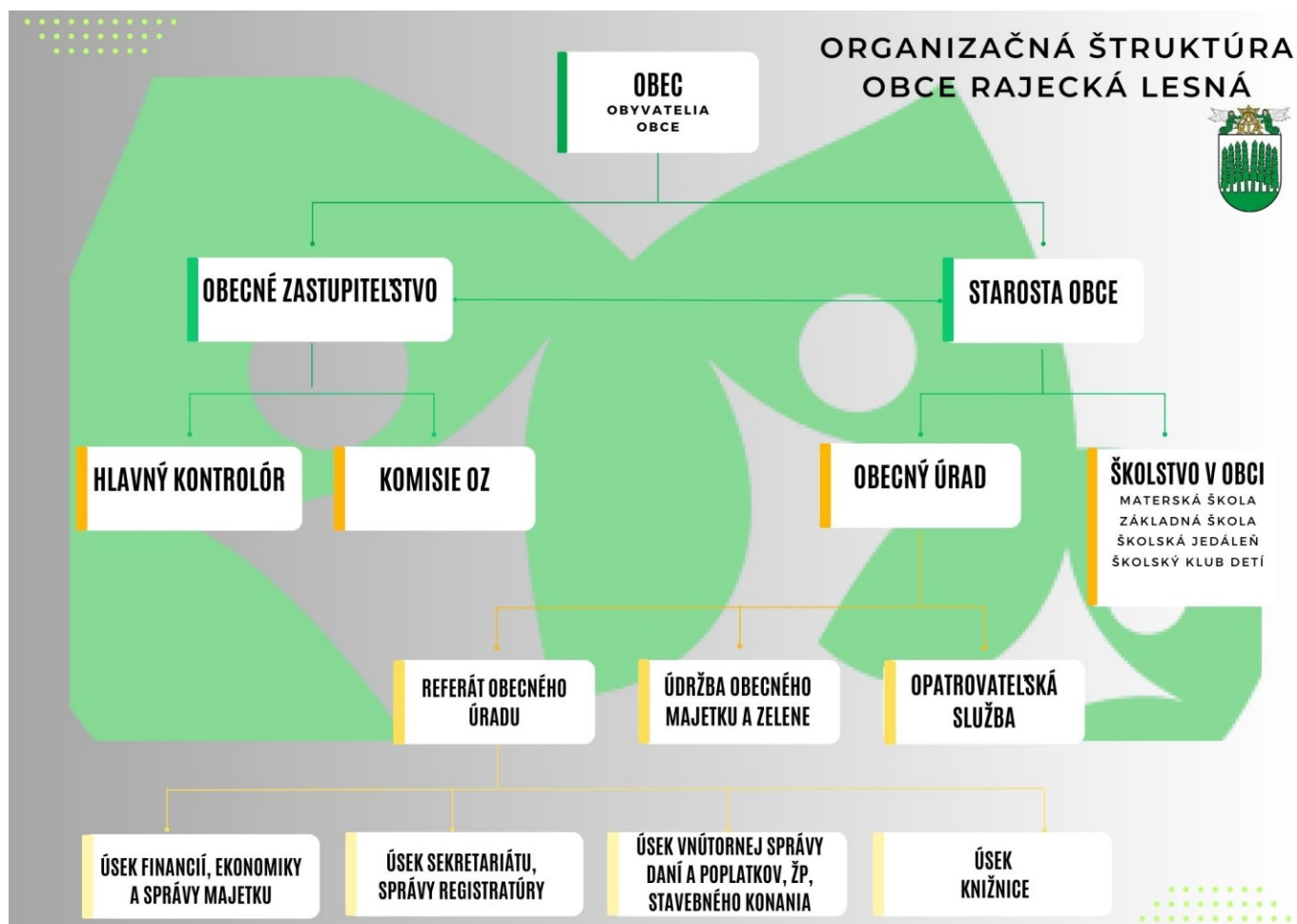

Starostka obce – je najvyšším výkonným orgánom obce – je volená občanmi v priamych voľbách. Je štatutárnym orgánom obce:

- a) v majetkovo-právnych veciach
- b) pracovno-právnych vzťahoch zamestnancov obce – je správny orgánom v administratívno-právnych vzťahoch – riadi, organizuje a kontroluje činnosť zamestnancov obecného úradu

Obecný úrad – je výkonným orgánom starostu obce aj obecného zastupiteľstva – zamestnanci sú zamestnancami obce vo verejnej službe – zabezpečuje administratívne, organizačné a ekonomické veci orgánov obce – zabezpečuje plnenie úloh podľa zákonov SR, vnútorných predpisov obce a rokovaní orgánov obce.

Zamestnanci obecného úradu:

Ján Bartek – správca cintorína, remeselný zamestnanec

Mária Gaňová – matrika, evidencia obyvateľstva, správkyňa domu kultúry, evidencia pošty, upratovanie

Mgr. Jana Miková – administratívne práce, výrub drevín, mzdová agenda, knižnica

Jozef Pastorek – remeselný zamestnanec

Ing. Daniela Pekarová – ekonómka, administratívne práce

Eva Rybáriková – správca daní a poplatkov, administratívne práce

Obecné zastupiteľstvo – je najvyšším zastupiteľským orgánom obce – skladá sa z 9 poslancov, ktorí sú volení v priamych voľbách občanmi

Hlavná kontrolórka obce – je zamestnancom obce – vykonáva kontrolu plnenia úloh vyplývajúcich z rozpočtu obce, vedenia účtovníctva – kontroluje účtovníctvo, pokladničné operácie, nakladanie s majetkom obce – vypracúva stanoviská k návrhu rozpočtu obce a záverečnému účtu – zúčastňuje sa na rokovaní obecného zastupiteľstva s hlasom poradným.

Komisie a poradné orgány – sú poradné, iniciatívne a kontrolné orgány starostky a OZ – sú zložené z poslancov a občanov obce

Komisie vytvorené:

1. Komisia kultúry, športu a vzdelávania
2. Komisia životného prostredia, verejného poriadku a sociálnych záležitostí
3. Komisia výstavby, územného plánovania a regionálneho rozvoja
4. Komisia na ochranu verejného záujmu

Čl. II

Informácie o účtovných zásadách a účtovných metódach

1. Účtovná závierka je zostavená za splnenia predpokladu nepretržitého pokračovania účtovnej jednotky vo svojej činnosti áno nie

2. Zmeny účtovných metód a účtovných zásad

Účtovná jednotka zmenila účtovné metódy, účtovné zásady oproti predchádzajúcemu účtovnému obdobiu áno nie

3. Spôsob ocenenia jednotlivých položiek majetku a záväzkov

Položky	Spôsob oceňovania
a) dlhodobý nehmotný majetok nakupovaný	obstarávacou cenou
b) dlhodobý nehmotný majetok vytvorený vlastnou činnosťou	vlastnými nákladmi
c) dlhodobý hmotný majetok nakupovaný	obstarávacou cenou
d) dlhodobý hmotný majetok vytvorený vlastnou činnosťou	vlastnými nákladmi
e) dlhodobý nehmotný majetok a dlhodobý hmotný majetok získaný bezodplatne	reálnou hodnotou
f) dlhodobý finančný majetok	obstarávacou cenou
g) zásoby nakupované	obstarávacou cenou
h) zásoby vytvorené vlastnou činnosťou	vlastnými nákladmi
i) zásoby získané bezodplatne	reálnou hodnotou
j) pohľadávky	menovitou hodnotou
k) krátkodobý finančný majetok	menovitou hodnotou
l) časové rozlíšenie na strane aktív	náklady budúcich období a príjmy budúcich období sa vykazujú vo výške, ktorá je potrebná na dodržanie zásady vecnej a časovej súvislosti s účtovným obdobím.
m) záväzky, vrátane dlhopisov, pôžičiek a úverov rezervy	menovitou hodnotou oceňujú sa v očakávanej výške záväzku alebo poistno-matematickými metódami
n) časové rozlíšenie na strane pasív	výdavky budúcich období a výnosy budúcich období sa vykazujú vo výške, ktorá je potrebná na dodržanie zásady vecnej a časovej súvislosti s účtovným obdobím.
o) deriváty pri nadobudnutí	reálnou hodnotou
p) majetok a záväzky zabezpečené derivátmi	reálnou hodnotou

4. Spôsob zostavenia odpisového plánu pre dlhodobý majetok, doba odpisovania, sadzby odpisov a odpisové metódy pri stanovení účtovných odpisov

Odpisy dlhodobého nehmotného majetku a dlhodobého hmotného majetku sú stanovené tak, že sa vychádza z predpokladanej doby jeho užívania a predpokladaného priebehu jeho opotrebenia. Odpisovať sa začína prvým dňom mesiaca, v ktorom bol dlhodobý majetok uvedený do používania.

Účtovné odpisy sa zaokrúhľujú na celé eurá nahor. Metóda odpisovania sa používa lineárna. Účtovná jednotka zaraďuje majetok do odpisových skupín v zmysle zákona č. 595/2003 Z. z. o dani z príjmov v z. n. p. Ak účtovná jednotka nemôže zaradiť majetok do 0. - 6. odpisovej skupiny, individuálne prehodnotí odpisový plán konkrétneho majetku podľa špecifických podmienok používania.

Ak sa v priebehu používania majetku zistí, že doba odpisovania nezodpovedá opotrebeniu majetku, upravia sa odpisy majetku a doba odpisovania od 1.1. nasledujúceho roka.

Predpokladaná doba užívania a odpisové sadzby sú stanovené takto:

Odpisová skupina	Predpokladaná doba používania v rokoch	Ročná odpisová sadzba v %
0	6	1/6
1	8	1/8
2	12	1/12
3	20	1/20
4	20 - cesty	1/20
5	30- budovy, sklady	1/30
6	60- budovy	1/60

Drobný nehmotný majetok od 100,-- Eur do 2 400,-- Eur, ktorý podľa vnútorného predpisu účtovnej jednotky nie je dlhodobým nehmotným majetkom sa účtuje pri obstaraní do nákladov na účet 518 - Ostatné služby.

Drobný hmotný majetok od 100,-- Eur do 1 700,-- Eur, ktorý podľa vnútorného predpisu účtovnej jednotky nie je dlhodobým hmotným majetkom sa účtuje ako zásoby.

5. Zásady pre zohľadnenie zníženia hodnoty majetku.

Prechodné zníženie hodnoty majetku sa vyjadruje opravnou položkou.

Účtovná jednotka podľa vnútorného predpisu tvorila opravné položky k:

- | | | |
|-------------------------------------|------------------------------|---|
| - odpisovanému dlhodobému majetku | <input type="checkbox"/> áno | <input checked="" type="checkbox"/> nie |
| - neodpisovanému dlhodobému majetku | <input type="checkbox"/> áno | <input checked="" type="checkbox"/> nie |
| - nedokončeným investíciám | <input type="checkbox"/> áno | <input checked="" type="checkbox"/> nie |
| - dlhodobému finančnému majetku | <input type="checkbox"/> áno | <input checked="" type="checkbox"/> nie |
| - zásobám | <input type="checkbox"/> áno | <input checked="" type="checkbox"/> nie |
| - pohľadávkam | <input type="checkbox"/> áno | <input checked="" type="checkbox"/> nie |

Účtovná jednotka tvorila opravné položky k pohľadávkam v rámci hlavnej činnosti, pri ktorých je riziko, že ich dlžník úplne alebo čiastočne nezaplatí, ak od splatnosti pohľadávky uplynula doba dlhšia ako:

365 dní	najviac do výšky 25 % menovitej hodnoty pohľadávky bez príslušenstva
720 dní	najviac do výšky 50 % menovitej hodnoty pohľadávky bez príslušenstva
1 080 dní	najviac do výšky 100 % menovitej hodnoty pohľadávky bez príslušenstva

6. Zásady pre vykazovanie transferov.

O nároku na dotácie zo štátneho rozpočtu sa účtuje, ak je takmer isté, že sa splnia všetky podmienky súvisiace s dotáciou a súčasne, že sa dotácia poskytne.

Bežný transfer

- prijatý od iných subjektov ako od zriaďovateľa - sa zúčtuje do výnosov vo vecnej a časovej súvislosti s nákladmi hradenými z tohto transferu
- poskytnutý iným subjektom ako zriadeným organizáciám - sa zúčtuje do nákladov po splnení podmienok
- poskytnutý zriadeným rozpočtovým a príspevkovým organizáciám - sa zúčtuje do nákladov pri poskytnutí transferu

Kapitálový transfer

- prijatý od iných subjektov ako od zriaďovateľa - sa zúčtuje do výnosov vo vecnej a časovej súvislosti s nákladmi z majetku obstaraného z tohto kapitálového transferu (napr. s odpismi, s opravnou položkou, so zostatkovou cenou vyradeného dlhodobého majetku).
- poskytnutý iným subjektom ako zriadeným organizáciám - sa zúčtuje do nákladov po splnení podmienok
- poskytnutý zriadeným rozpočtovým a príspevkovým organizáciám - sa zúčtuje do nákladov vo vecnej a časovej súvislosti s nákladmi z majetku účtovanými v zriadených organizáciách

7. Spôsob prepočtu údajov v cudzích menách na menu euro.

Majetok a záväzky vyjadrené v cudzej mene sa ku dňu uskutočnenia účtovného prípadu prepočítavajú na menu euro referenčným výmenným kurzom určeným a vyhláseným Európskou centrálnou bankou alebo Národnou bankou Slovenska v deň predchádzajúci dňu uskutočnenia účtovného prípadu.

Na ocenenie prírastku cudzej meny nakúpenej za euro sa použije kurz, za ktorý bola táto cudzia mena nakúpená.

Na úbytok rovnakej cudzej meny v hotovosti alebo z devízového účtu sa na prepočet cudzej meny na eurá použije referenčný výmenný kurz určený a vyhlásený Európskou centrálnou bankou alebo Národnou bankou Slovenska v deň predchádzajúci dňu uskutočnenia účtovného prípadu.

Majetok a záväzky vyjadrené v cudzej mene (okrem prijatých a poskytnutých preddavkov) sa ku dňu, ku ktorému sa zostavuje účtovná závierka, prepočítavajú na menu euro referenčným výmenným kurzom určeným a vyhláseným Európskou centrálnou bankou alebo Národnou bankou Slovenska v deň, ku ktorému sa zostavuje účtovná závierka, a účtujú sa s vplyvom na výsledok hospodárenia.

Prijaté a poskytnuté preddavky v cudzej mene prostredníctvom účtu vedeného v tejto cudzej mene sa prepočítavajú na menu euro referenčným výmenným kurzom určeným a vyhláseným Európskou centrálnou bankou alebo Národnou bankou Slovenska v deň predchádzajúci dňu uskutočnenia účtovného prípadu. Ku dňu, ku ktorému sa zostavuje účtovná závierka, sa už neprepočítavajú.

Prijaté a poskytnuté preddavky v cudzej mene na účet zriadený v eurách a z účtu zriadeného v eurách sa prepočítavajú na menu euro kurzom, za ktorý boli tieto hodnoty nakúpené alebo predané. Ku dňu, ku ktorému sa zostavuje účtovná závierka, sa už neprepočítavajú.

Čl. III

Informácie o údajoch na strane aktív súvahy

A Neobežný majetok

1. Dlhodobý nehmotný majetok a dlhodobý hmotný majetok

a) prehľad o pohybe dlhodobého majetku (tabuľka č. 1)

V prehľade o pohybe dlhodobého hmotného majetku sú uvedené hodnoty všetkých požadovaných druhov dlhodobého majetku.

- r. 12 – stavby v časti prírastky evidujeme:
 - zaradenie Stavebné úpravy objektu ZŠ, súp. č. 414 - Rajecká Lesná, p. č. 125/1.
- r. 13 – samostatne hnutelné veci a súbory hnutelných vecí v časti prírastky evidujeme:
 - zaradenie kamerového systému,
 - zaradenie modernizácia obecného rozhlasu – výkonový zosilňovač,

- zaradenie zábradlie v Materskej škole Rajecká Lesná,
 - zaradenie Konvektomat do Školskej kuchyne v ZŠ.
- r. 19 – obstaranie dlhodobého hmotného majetku
- v časti prírastky sú náklady spojené s dotlačou aktualizovaného rozpočtu k projektovej dokumentácii: „Obnova obecného úradu, kultúrneho domu v obci Rajecká Lesná“, dotlač a úprava PD: "Zatrubnenie priekopy a úprava krajnice pri ceste III/2111 v k. ú. Rajecká Lesná", vypracovanie polohopisu a výškopisu inžinierskych sietí v lokalite vyše dediny, vypracovanie projektových dokumentácií: „Zníženie energetickej náročnosti budovy Základnej školy Rajecká Lesná“, „Stavebné úpravy školskej kuchyne v Základnej škole Rajecká Lesná“ a "Modernizácia telocvične v ZŠ Rajecká Lesná" – s doplnením o zdravotníctvo a kanalizáciu, vyhotovenie Architektonicko-urbanistickej štúdie areálu Základnej školy Rajecká Lesná, vypracovanie Pasportu dopravného značenia v obci Rajecká Lesná a náklady súvisiace s obstaraným a následne zaradeným majetkom – Stavebné úpravy objektu ZŠ, súp. č. 414 - Rajecká Lesná, p. č. 125/1; zaradenie kamerového systému, modernizácia obecného rozhlasu, zábradlie v materskej škole a nákup konvektomatu do školskej kuchyne.
 - v časti úbytky je evidované zaradenie – Stavebné úpravy objektu ZŠ, súp. č. 414 - Rajecká Lesná, p. č. 125/1; zaradenie kamerového systému, modernizácia obecného rozhlasu, zábradlie v materskej škole a nákup konvektomatu do školskej kuchyne.

Účet	Opis významnej položky prírastkov a úbytkov dlhodobého majetku	Prírastok	Úbytok
021	Stavebné úpravy objektu ZŠ, súp. č. 414 - Rajecká Lesná, p. č. 125/1	10 270,62 €	
022	Kamerový systém	1 344,55 €	
022	Rekonštrukcia obecného rozhlasu	1 470,85 €	
022	Zábradlie v MŠ	2 250,00 €	
022	Konvektomat školská kuchyňa	7 870,77 €	
042	Zaradenie zrekonštruovaného a novokúpeného DHM do majetku obce		23 206,79 €
042	Projektová dokumentácia – Obnova obecného úradu, kultúrneho domu v obci Rajecká Lesná – aktualizácia a tlač rozpočtu	755,50 €	
042	Projektová dokumentácia – "Zatrubnenie priekopy a úprava krajnice pri ceste III/2111 v k. ú. Rajecká Lesná" – dotlač a aktualizácia	180,00 €	
042	Projektová dokumentácia – „Zníženie energetickej náročnosti budovy Základnej školy Rajecká Lesná“	21 143,70 €	
042	Projektová dokumentácia – „Stavebné úpravy školskej kuchyne v Základnej škole Rajecká Lesná“	13 000,00 €	
042	Projektová dokumentácia – "Modernizácia telocvične v ZŠ Rajecká Lesná"	2 200,00 €	
042	Architektonicko-urbanistickej štúdie areálu Základnej školy Rajecká Lesná	5 412,00 €	
042	Pasport dopravného značenia	2 350,00 €	
042	Polohopis a výškopis inžinierskych sietí v lokalite vyše dediny	2 450,00 €	

b) spôsob a výška poistenia dlhodobého nehmotného majetku a dlhodobého hmotného majetku

Druh poisteného majetku	Výška poistenia
Dlhodobý majetok obce (budovy a stavby)	165 969,00 €
Dlhodobý majetok obce (dopravné prostriedky)	10 000,00 €

c) zriadenie záložného práva na dlhodobý nehmotný majetok a dlhodobý hmotný majetok alebo obmedzenie práva nakladať s dlhodobým majetkom

Obec má zriadené 2 záložné práva.

Predmet záložného práva	Účel	Suma	Záložné právo v prospech
na nehnuteľnosť (8 bytových jednotiek) nachádzajúcej sa na pozemku registra C KN	poskytnutie úveru na základe Zmluvy o poskytnutí	311 207,00 €	Štátny fond rozvoja bývania IČO: 31 749 542 Lamačská cesta 8

Obec Rajecká Lesná

Poznámky individuálnej účtovnej závierky zostavenej k 31. decembru 2025

parc. č. 122/2 – zastavaná plocha a nádvorie o výmere 153 m ² , k. ú. Rajecká Lesná	podpory/Úverovej zmluvy o úvere		833 04 Bratislava 37 Zmluva o zriadení záložného práva číslo 500/367/2016, vklad povolený dňa 10. 08. 2018 – 183/18
Bytový dom 8 j. so súpisným číslom 419, nachádzajúci sa na pozemku registra C KN parc. č. 122/2 – zastavaná plocha a nádvorie o výmere 153 m ² , k. ú. Rajecká Lesná	poskytnutie dotácie na obstaranie nájomných bytov	128 900,00 €	Ministerstvo dopravy a výstavby SR IČO: 30 416 094 Námestie slobody 6 810 05 Bratislava 15 Záložná zmluva č. 01003-PRB/2016/Z, vklad povolený dňa 09. 07. 2019 – 200/2019

d) opis a hodnota dlhodobého majetku vo vlastníctve účtovnej jednotky alebo v správe účtovnej jednotky

Majetok, ku ktorému má účtovná jednotka vlastnícke právo	Suma
Pozemky	54 164,39 €
Budovy, stavby	1 681 847,96 €
Stroje, prístroje, zariadenia, inventár	65 328,10 €
Dopravné prostriedky	19 152,52 €

e) opis a hodnota majetku, ku ktorému účtovná jednotka nemá vlastnícke právo

Majetok, ku ktorému nemá účtovná jednotka vlastnícke právo	Suma
Majetok, ktorý využíva účtovná jednotka na základe zmluvy o výpožičke	
- počítač s príslušenstvom (MV SR)	1 541,16
- protipovodňový vozík	12 408,54
- drobný vodný tok	214 219,08
- hasičský automobil – cisternová automobilová striekačka 4x2	106 080,00

2. Dlhodobý finančný majetok

a) prehľad o pohybe dlhodobého finančného majetku - tabuľka č. 1

Obec Rajecká Lesná vlastní akcie Severoslovenských vodární a kanalizácií a. s. Žilina
v počte 6 884 ks x 33,19 €.

3. Dlhové cenné papiere a realizovateľné cenné papiere, dlhodobé pôžičky a ostatný dlhodobý finančný majetok

a) dlhové cenné papiere držané do splatnosti a realizovateľné cenné papiere (riadky 027 až 028 súvahy):

Názov emitenta	Druh cenného papiera	Mena cenného papiera	Výnos v %	Dátum splatnosti	Účtovná hodnota vykázaná v súvahe účtovnej jednotky k 31.12. 2023	Účtovná hodnota vykázaná v súvahe účtovnej jednotky k 31.12. 2024
Severoslovenské vodárne a kanalizácie a. s.	akcia	€			228 479,96	228 479,96

B Obežný majetok

1. Pohľadávky

a) opis významných pohľadávok podľa jednotlivých položiek súvahy

Pohľadávky	Riadok súvahy	Hodnota pohľadávok brutto	Hodnota pohľadávok netto	Opis
315 – ostatné pohľadávky	065	9 750,33	9 750,33	Dobropisy
318 – pohľadávky z nedaňových príjmov obcí - refakturácia	068	57,74	57,74	Refakturácia nákladov – vývoz

b) pohľadávky podľa doby splatnosti (riadky 048 a 060 súvahy) - tabuľka č. 4

Obec Rajecká Lesná eviduje pohľadávky vo výške 9 808,07 € pričom:

- v lehote splatnosti sú pohľadávky vo výške 7 518,07 € (dobropisy + refakturácia),
- po lehote splatnosti sú pohľadávky vo výške 2 290,00 € (neuhradené dobropisy).

Pohľadávky	Zostatok k 31.12.2025	Zostatok k 31.12.2024	Z toho pohľadávky po lehote splatnosti - suma, popis
Krátkodobé pohľadávky z toho:	9 808,07	26 622,32	
- pohľadávky za refakt. vývoz	57,74	361,91	
- pohľadávky (dobropisy)	9 750,33	26 207,78	

c) pohľadávky podľa zostatkovej doby splatnosti (riadky 048 a 060 súvahy) - tabuľka č. 4

Obec Rajecká Lesná eviduje podľa zostatkovej doby splatnosti pohľadávky

- v lehote splatnosti do jedného roka 9 808,07 €.

Pohľadávky	Zostatok k 31.12.2025	Zostatok k 31.12.2024
Pohľadávky z toho:	9 808,07	26 622,32
a) so zostatkovou dobou splatnosti do 1 roka z toho:	9 808,07	26 622,32
- ostatné pohľadávky dobropisy	9 750,33	26 207,78
- pohľadávky z refakt. energii	0,00	361,91
- pohľadávky z refakt. vývoz	57,74	0,00
b) so zostatkovou dobou splatnosti od 1 roka do 5 rokov z toho:	0,00	0,00
c) so zostatkovou dobou splatnosti nad 5 rokov z toho:	0,00	0,00

2. Finančný majetok

a) opis významných zložiek krátkodobého finančného majetku

Krátkodobý finančný majetok	Zostatok k 31.12.2025	Zostatok k 31.12.2024
Pokladnica	217,18	502,19
Ceniny	0,00	0,00
Bankové účty	476 082,08	226 683,51

3. Časové rozlíšenie

Významné položky časového rozlíšenia nákladov budúcich období a príjmov budúcich období

Opis jednotlivých významných položiek časového rozlíšenia	Zostatok k 31.12.2025	Zostatok k 31.12.2024
Náklady budúcich období spolu z toho:	1 332,52	1 774,16
- poisťné	1 027,55	1 005,79
- členské	149,84	659,17
- predplatné	155,13	109,20

Čl. IV
Informácie o údajoch na strane pasív súvahy

A Vlastné imanie - tabuľka č. 5

Názov položky Účet	Zostatok k 31.12.2024	Prírastky	Úbytky	Presuny	Zostatok k 31.12.2025	Opis jednotlivých položiek a opis zmien jednotlivých položiek vlastného imania, najmä zmeny oceňovacích rozdielov, opravy významných chýb minulých rokov
428 - Nevysporiadaný výsledok hospodárenia minulých rokov	1 582 071,04			+ 12 898,50	1 582 071,04	Presun 12 898,50 €: Preúčtovanie VH za rok 2024
Výsledok hospodárenia (431)	12 898,50	26 709,19		- 12 898,50	26 709,19	Presuny 12 898,50€: Preúčtovanie VH za rok 2024

B Záväzky

1. Rezervy - tabuľka č. 6 - 7

Predpokladaný rok použitia rezerv a opis významných položiek rezerv

Názov položky / Suma	Predpokladaný rok použitia
Rezerva na overenie účtovnej závierky audítorm v sume 2 414,00 €	2026
Rezerva na zostavenie Konsolidovanej účtovnej závierky za rok 2024 v sume 400,00 €	2026

2. Záväzky podľa doby splatnosti

a) záväzky podľa **doby splatnosti** (riadky 140 a 151 súvahy) - tabuľka č. 8

Účtovná jednotka neeviduje žiadne záväzky po lehote splatnosti. Obec Rajecká Lesná eviduje záväzky v lehote splatnosti vo výške 259 914,41 €, z čoho dlhodobé záväzky eviduje vo výške 207 804,35 € a krátkodobé záväzky eviduje vo výške 52 110,06 €.

Záväzky	Zostatok k 31.12.2025	Zostatok k 31.12.2024
Dlhodobé záväzky z toho:	207 804,35	212 432,11
- záväzky zo sociálneho fondu	1 859,42	1 253,30
- záväzky z poskytnutého úveru zo ŠFRB	200 651,48	205 885,36
- záväzky vo forme zádržného	5 293,45	5 293,45
Krátkodobé záväzky z toho:	52 110,06	46 685,93
- záväzky voči dodávateľom	5 055,93	7 283,13
- záväzky voči zamestnancom	21 198,50	19 228,62
- záväzky voči poisťovniam	12 157,05	11 529,02
- záväzky voči daňovému úradu	3 383,27	2 723,97
- záväzky voči štátnemu rozpočtu	14,71	525,48
- záväzky z finančnej zábezpeky na verejné obstarávanie	0,00	0,00
- ostatné záväzky	5 233,86	5 186,73
- prijaté preddavky	189,60	208,98
- spojovací účet pri združení	1 877,14	0,00
- transfery a ostatné zúčtovanie so subjektmi verejnej správy	3 000,00	0,00

b) záväzky podľa **zostatkovej doby splatnosti** (riadky 140 a 151 súvahy) - tabuľka č. 8

Obec Rajecká Lesná eviduje nasledovné:

- záväzky so zostatkovou dobou splatnosti do jedného roka, vrátane, vo výške 52 110,06 €,
- záväzky so zostatkovou dobou splatnosti od jedného do 5 rokov vo výške 34 127,15 €,
- záväzky so zostatkovou dobou splatnosti dlhšou ako 5 rokov vo výške 173 677,20 €.

Obec Rajecká Lesná
Poznámky individuálnej účtovnej závierky zostavenej k 31. decembru 2025

Závazky	Zostatok k 31.12.2025	Zostatok k 31.12.2024
Závazky z toho:	259 914,41	259 118,04
a) so zostatkovou dobou splatnosti do 1 roka z toho:	52 110,06	46 685,93
- záväzky voči dodávateľom	5 055,93	7 283,13
- záväzky voči zamestnancom	21 198,50	19 228,62
- záväzky voči poisťovniam	12 157,05	11 529,02
- záväzky voči daňovému úradu	3 383,27	2 723,97
- iné záväzky	14,71	525,48
- transfery a ost. zúčt. so subjektami mimo ver. správy	3 000,00	0,00
- ostatné záväzky	5 233,86	5 186,73
- prijaté preddavky	189,60	208,98
- spojovací účet pri združení	1 877,14	0,00
b) so zostatkovou dobou splatnosti od 1 roka do 5 rokov z toho:	34 127,15	33 243,89
- záväzky zo sociálneho fondu	1 859,42	1 253,30
- záväzky z poskytnutého úveru zo ŠFRB	26 974,28	26 697,14
- zádržné	5 293,45	5 293,45
c) so zostatkovou dobou splatnosti nad 5 rokov z toho:	173 677,20	179 188,22
- záväzky z poskytnutého úveru zo ŠFRB	173 677,20	179 188,22

c) popis významných položiek záväzkov

Závazok	Hodnota záväzku k 31.12.2025	Hodnota záväzku k 31.12.2024	Opis
Úver zo ŠFRB	202 601,84	207 788,59	Úver bol prijatý na výstavbu 8-bj v sume 239 390,00 € so splatnosťou do roku 2058.

3. Bankové úvery a ostatné prijaté návratné finančné výpomoci

Obec v roku 2018 prijala úver ŠFRB.

4. Časové rozlíšenie

a) opis významných položiek časového rozlíšenia výdavkov budúcich období a výnosov budúcich období

Opis významnej položky časového rozlíšenia	Zostatok k 31.12.2025	Zostatok k 31.12.2024
Výdavky budúcich období spolu	0,00	0,00
Výnosy budúcich období spolu z toho:	546 354,52	540 412,12
- hrobové miesto	2 502,03	2 601,27
- výnosy BO z kapitálových transferov	457 979,10	467 999,92
- iné	6 816,56	7 480,22
- vopred prijatý nájom	154,70	154,70
- výnosy BO – dar MŠ 2% Kofola	15 856,56	16 191,60
- výnosy BO – dar na MŠ DOLKAM	946,56	966,60
- výnosy BO – dar na HZ DOLKAM	958,40	970,88
- výnosy BO – KV HZ z dotácie MV SR	28 750,00	29 125,00
- výnosy BO – KV Chodník pri ceste III/2111 z Kofoly	14 734,61	14 921,93
- výnosy BO – KV Architektonicko-urbanistická štúdia areál ZŠ	5 412,00	0,00
- výnosy BO – KV Pasport dopravného značenia	2 350,00	0,00
- výnosy BO – KV zábradlie MŠ	2 220,00	0,00
- výnosy BO – KV konvektomat	7 674,00	0,00

b) informácia o prijatých kapitálových transferoch zaúčtovaných na účte 384

Kapitálový transfer na:	Stav k 31.12.2025	Stav k 31.12.2024
- rekonštrukcia hasičskej zbrojnice z MV SR	28 750,00	29 125,00
- rekonštrukcia HZ z dar DOLKAM	958,40	970,88

Obec Rajecká Lesná
Poznámky individuálnej účtovnej závierky zostavenej k 31. decembru 2025

- rekonštrukcia MŠ – dar DOLKAM	946,56	966,60
- rekonštrukcia MŠ – dar Kofola, a. s.	15 856,56	16 191,60
- vybudovanie Chodníka pri ceste III/2111 – dar Kofola, a. s.	14 734,61	14 921,93
- výnosy BO – KV Architektonicko-urbanistická štúdia areál ZŠ	5 412,00	0,00
- výnosy BO – KV Pasport dopravného značenia	2 350,00	0,00
- výnosy BO – KV zábradlie MŠ	2 220,00	0,00
- výnosy BO – KV konvektomat	7 674,00	0,00

Čl. V
Informácie o výnosoch a nákladoch

1. Výnosy - opis a výška významných položiek výnosov

Opis /číslo účtu a názov/	Suma k 31.12.2025	Suma k 31.12.2024
a) tržby za vlastné výkony a tovar	1 242,00	1 424,00
602 - Tržby z predaja služieb z toho:	1 242,00	1 424,00
- opatrovateľská služba	694,00	868,00
- vyhlasovanie rozhlasom	548,00	556,00
b) zmena stavu vnútroorganizačných zásob	0,00	0,00
c) aktivácia	0,00	0,00
d) daňové a colné výnosy a výnosy z poplatkov	561 258,97	645 000,92
632 - Daňové výnosy samosprávy z toho:	550 035,37	635 687,92
- podielové dane	438 746,23	532 584,22
- daň z nehnuteľností	64 357,57	62 152,19
- daň za psa	625,00	675,00
- daň z ubytovania	578,95	850,40
- daň za užívanie verej. priestranstva	732,00	1 048,00
- dobývací priestor	0,00	194,60
- poplatok za KO a DSO	44 959,52	38 147,41
- daň z bytov	36,10	36,10
633 - Výnosy z poplatkov z toho:	11 223,60	9 313,00
- správne poplatky	6 578,60	5 798,00
- stavebné správne poplatky	4 645,00	3 515,00
- za znečistenie ovzdušia	0,00	0,00
e) finančné výnosy	0,00	0,00
f) výnosy z transferov a rozpočtových príjmov v obciach, VÚC a v RO a PO zriadených obcou alebo VÚC	200 941,56	75 809,53
691 - Výnosy z bežných transferov z rozpočtu obce, VÚC	0,00	0,00
692 - Výnosy z kapitálových transferov z rozpočtu obce, VÚC	0,00	0,00
693 - Výnosy samosprávy z bežných transferov zo ŠR z toho:	171 245,99	34 700,96
- bežný transfer na stavebný úrad	1 986,56	1 999,59
- bežný transfer na životné prostredie	158,40	148,37
- bežný transfer na matriku	2 889,94	2 766,72
- bežný transfer na register obyvateľstva	399,96	404,58
- bežný transfer na register adries	27,60	26,00
- bežný transfer dotácia hasiči	3 000,00	3 000,00
- bežný transfer dotácia ÚPSVaR	108,17	120,33
- bežný transfer voľby	0,00	2 558,01
- bežný transfer predškolači MŠ	2 300,00	15 122,00
- bežný transfer na dopravu a cesty	52,36	52,96
- bežný transfer dotácia strava ZADARMO	3 724,70	4 348,40
- bežný transfer referendum	0,00	48,51
- bežný transfer ÚPSVaR	108,64	0,00
- bežný transfer na výdavky 2024	10 028,00	0,00
- bežný transfer asistent učiteľa MŠ	5 521,50	2 854,00
- bežný transfer ŽSK na knižnicu	0,00	1 300,00
- bežný transfer normatív MŠ	125 882,00	0,00
- bežný transfer 800 € odmeny	15 091,33	0,00
- bežný transfer SZP MŠ	75,00	0,00
694 - Výnosy samosprávy z kapitálových transferov zo ŠR z toho:	6 750,00	7 154,76
- zúčtovanie kapitálového transferu zo ŠR		

Obec Rajecká Lesná
Poznámky individuálnej účtovnej závierky zostavenej k 31. decembru 2025

695 - Výnosy samosprávy z bežných transferov od EÚ	0,00	0,00
696 - Výnosy samosprávy z kapitálových transferov od EÚ	0,00	0,00
697 - Výnosy samosprávy z bežných transferov od ostatných subjektov mimo verejnej správy z toho:	0,00	13 575,10
- Delinčák BUKOV	0,00	0,00
- Grant Nadácia PONTIS	0,00	1 677,00
- Dar OOCR	0,00	250,00
- Dar Rodičovské združenie pri MŠ	0,00	4 748,10
- Grant Nadácia EPH	0,00	1 600,00
- Grant Nadácia SPP	0,00	2 300,00
- Grant Nadácia KIA	0,00	3 000,00
698 - Výnosy samosprávy z kapitálových transferov od ostatných subjektov mimo verejnej správy z toho:	5 091,13	5 051,71
- zúčtovanie kapitálového transferu od ostatných subjektov mimo verejnej správy		
699 - Výnosy samosprávy z odvodu rozpočtových príjmov z toho:	17 854,44	15 327,00
- zinkasované príjmy RO	17 854,44	15 327,00
g) ostatné výnosy	21 963,57	36 402,05
641 - Tržby z predaja DNM a DHM	0,00	11 400,00
642 - Tržby z predaja materiálu	0,00	0,00
644 - Zmluvné pokuty, penále a úroky z omeškania	0,00	0,00
645 - Ostatné pokuty, penále a úroky z omeškania	0,00	4 600,00
646 - Výnosy z odpísaných pohľadávok	0,00	0,00
648 - Ostatné výnosy z toho:	21 963,57	20 402,05
- 648001 – prenájom DK/DS	8 533,27	6 426,46
- 648005 – hrobové miesta	277,46	291,72
- 648600 – bytovka/nájom	13 134,00	13 134,00
- 648009 – trovy konania	0,00	80,00
- 648101 – refundácia AED elektródy	18,84	234,00
h) zúčtovanie rezerv, opravných položiek, časového rozlíšenia	3 000,00	2 200,00
653 - Zúčtovanie ostatných rezerv z prevádzkovej činnosti	3 000,00	2 200,00
658 - Zúčtovanie ostatných opravných položiek z prevádzkovej činnosti	0,00	0,00

Celková výška výnosov k 31. 12. 2025 bola vykázaná vo výške 788 406,10 €, čo predstavuje nárast výnosov oproti roku 2024, keď bola celková výška výnosov vykázaná vo výške 760 836,50 €.

Nárast výnosov bol spôsobený nárastom výnosov z poplatkov a nárastom z transferov a rozpočtových príjmov.

Najväčší podiel na výnosoch tvorili výnosy:

- podielové dane vo výške 438 746,23 €
- výnosy z bežných transferov zo ŠR, subjektov verejnej správy vo výške 171 245,99 € (účet 693)
- daň z nehnuteľnosti vo výške 64 357,57 €
- poplatok za komunálny odpad a drobný stavebný odpad vo výške 44 959,52 €
- ostatné výnosy vo výške 21 963,57 (účet 648)
- výnosy z poplatkov vo výške 11 223,60 € (účet 633)
- výnosy z kapitálových transferov zo ŠR, subjektov verejnej správy o výške 6 750,00 € (účet 694)

2. Náklady - opis a výška významných položiek nákladov

Opis /číslo účtu a názov/	Suma k 31.12.2025	Suma k 31.12.2024
a) spotrebované nákupy	65 273,23	85 116,31
501 - Spotreba materiálu z toho:	35 301,28	50 959,73
- prevádzkové stroje, zariadenia	0,00	2 220,00
- všeobecný materiál	25 740,32	37 068,43
- knihy, časopisy, učebnice, uč. pomôcky	392,88	166,44
- kancelárske potreby	1 787,75	2 281,30
- PHM	1 282,62	1 801,20
- kancelársky papier	306,88	175,20
- tonery, valce	2 671,92	3 216,47
- špeciálne stroje, prístroje, zariadenia	455,10	0,00

Obec Rajecká Lesná

Poznámky individuálnej účtovnej závierky zostavenej k 31. decembru 2025

- materiál MŠ uhlie	1 045,06	2 309,94
- materiál DM evidovaný	1 618,75	1 444,60
502 - Spotreba energie z toho:	29 357,48	33 026,11
- elektrická energia	28 668,92	32 343,76
- voda	688,56	682,35
503 – Spotreba ostatných neskladovateľných dodávok	614,47	1 130,47
- PHM (kosačky, centrála, protipov. vozík, píla)	614,47	1 130,47
507 - Predaná nehnuteľnosť	0,00	0,00
b) služby	108 902,89	105 101,53
511 - Opravy a udržiavanie z toho:	0,00	4 767,69
- oprava		
- servis a oprava obec. auta		
- servisná prehliadka hasičského auta		
- oprava rozhlasu		
- oprava udržiavanie dopravné prostriedky		4 695,89
- rutinná a štandard. údržba		71,80
512 – Cestovné	217,06	188,10
513 - Náklady na reprezentáciu	3 423,25	2 795,23
518 - Ostatné služby z toho:	105 262,58	97 350,51
- 518041 – konkurzy a súťaže	16 393,85	16 514,02
- 518043 – poštovné	850,10	741,05
- 518044 – nájom	4 865,65	4 794,77
- 518045 – KO	37 004,78	40 066,14
- 518046 – telefón PS	1 042,00	992,33
- 518047 – mobily	1 136,41	1 090,34
- 518048 – všeobecné služby (soc. služby, zostavenie KUZ, školenia...)	40 249,97	25 288,61
- 518049 – špeciálne služby (právne, audit., geodetické služby, energet. certifikát)	3 504,00	6 431,00
- 518052 – autorská odmena	27,06	
- 518053 – virtuálny cintorín		1 432,25
- 518500 – DNM a softvér do 2400	188,76	
c) osobné náklady	373 758,89	347 053,91
521 - Mzdové náklady	262 522,95	241 067,51
524 - Záonné sociálne náklady	91 110,15	83 929,44
525 - Ostatné sociálne náklady	1 380,00	1 425,00
527 - Záonné sociálne náklady	18 164,62	20 030,30
528 – Ostatné sociálne náklady	581,17	601,66
d) dane a poplatky	117,72	131,56
532 - Daň z nehnuteľností	0,00	0,00
538 - Ostatné dane a poplatky z toho:	117,72	131,56
- daň z poistenia	117,72	111,56
- kolky	0,00	20,00
e) odpisy, rezervy a opravné položky	58 280,08	57 553,62
551 - Odpisy DNM a DHM z toho:	55 666,08	54 553,62
- odpisy z vlastných zdrojov	43 098,66	50 363,16
- odpisy z cudzích zdrojov	12 567,42	4 190,46
553 - Tvorba ostatných rezerv z toho:	2 614,00	3 000,00
- audit	2 214,00	2 600,00
- zostavenie KÚZ	400,00	400,00
558 - Tvorba ostatných opravných položiek z toho:	0,00	0,00
- k daňovým pohľadávkam	0,00	0,00
- k nedaňovým pohľadávkam	0,00	0,00
f) finančné náklady	9 414,37	11 312,43
561 - Predané CP a podiely z toho:	0,00	0,00
562 - Úroky z toho:	2 076,97	2 146,56
- úroky bytovka (ŠFRB)	2 076,97	2 146,56
568 - Ostatné finančné náklady z toho:	7 337,40	9 165,87
- 568001 – ostatné náklady poplatky a odvody	1 692,49	1 519,95
- 568002 – POS terminál	177,58	154,06
- 568004 – poistenie iné	1 005,79	1 118,46
- 568005 – poplatok za uložen. odpadu	4 461,54	6 373,40

Obec Rajecká Lesná
Poznámky individuálnej účtovnej závierky zostavenej k 31. decembru 2025

g) náklady na transfery a náklady z odvodov príjmov	135 883,23	123 950,10
584 - Náklady na transfery z rozpočtu obce, VÚC do RO, PO zriadených obcou alebo VÚC z toho:		
- bežný transfer OK z rozpočtu obce do RO	98 165,35	92 112,33
- bežný transfer (vrátené vl. príjmy)	80 310,91	76 785,33
	17 854,44	15 327,00
585 - Náklady na transfery z rozpočtu obce, VÚC ostatným subjektom verejnej správy z toho:		
- bežný transfer Spoločný obecný úrad	24 887,74	21 404,42
	24 887,74	21 404,42
586 - Náklady na transfery z rozpočtu obce, VÚC subjektov mimo verejnej správy:		
- transfer Skládka odpadov Rajeckého regiónu združenie – splátka úveru	12 830,14	10 433,35
- transfer Skládka odpadov Rajeckého regiónu združenie – na kúpu pozemkov	12 830,14	7 654,62
	0,00	2 778,73
587 - Náklady na ostatné transfery	0,00	0,00
588 - Náklady z odvodu príjmov	0,00	0,00
589 - Náklady z budúceho odvodu príjmov	0,00	0,00
h) ostatné náklady	10 066,50	17 718,54
541 - ZC predaného DNM a DHM	0,00	0,00
542 - Predaný materiál	0,00	0,00
544 - Zmluvné pokuty, penále a úroky z omeškania	0,00	0,00
545 - Ostatné pokuty, penále a úroky z omeškania z toho:	29,86	0,00
546 - Odpis pohľadávky	0,00	0,00
548 - Ostatné náklady na prevádzkovú činnosť z toho:	10 066,50	17 718,54
- členské	5 070,32	6 463,15
- strava	3 724,70	4 452,83
- predplatné	109,20	-
- poistenie	859,31	846,21
- ostatné náklady	128,00	127,00
- postenie auto	145,11	129,35
- ostatné náklady – pozemky	0,00	5 700,00
549 - Manká a škody	0,00	0,00
i) dane z príjmov	0,00	0,00
591 - Splatná daň z príjmov	0,00	0,00

Celková výška nákladov k 31.12.2025 bola vykázaná vo výške 761 696,91 €, čo predstavuje nárast nákladov oproti roku 2024, keď bola celková výška nákladov vykázaná vo výške 747 938,00 €. Nárast nákladov bol spôsobený zvýšením plátov a minimálnej mzdy, zvýšením nákladov na transfery pre Skládku odpadov Rajeckého regiónu, ako aj transferov na chod Spoločného obecného úradu Rajecká dolina. Nárast nákladov bol spôsobený aj zvýšením cien dodávateľských služieb a materiálov.

Najväčší podiel na nákladoch tvorili náklady:

- mzdové náklady vo výške 262 522,95 €
- služby vo výške 108 902,89 €, pričom najvyššiu položku tvoria všeobecné služby (zostavenie KÚZ, školenia, soc. služby...) vo výške 40 249,97 € a služby spojené s vývozom a uskladnením KO vo výške 37 004,78 €
- náklady na transfery RO vo výške 98 165,35 € (účet 584)
- zákonné sociálne náklady vo výške 91 110,15 €
- odpisy vo výške 55 666,08 €
- spotreba materiálu vo výške 35 301,28 €
- náklady za energie vo výške 29 357,48 €
- náklady na transfery ostatným subjektom verejnej správy vo výške 24 887,74 € (účet 585)
- tvorba rezerv na audit a zostavenie KÚZ vo výške 2 614,00 €

3. Náklady voči audítorovi alebo audítorskej spoločnosti - platí len pre subjekty verejného záujmu

Osobitné náklady podľa § 18 ods. 6 zákona o účtovníctve v z. n. p.	Suma k 31.12.2025
Náklady voči audítorovi alebo audítorskej spoločnosti v členení na náklady za:	
a) overenie účtovnej závierky	2 214,00
b) uisťovacie audítorské služby s výnimkou overenia účtovnej závierky	
c) daňové poradenstvo,	
d) ostatné neaudítorské služby	

Čl. VI

Informácie o údajoch na podsúvahových účtoch

1. Majetok a záväzky zabezpečené derivátmi

Opis významných položiek majetku a záväzkov	Hodnota majetku	Forma zabezpečenia
Drobný majetok do 1 700,00 € - na podsúvahe	42 175,17	75

Čl. VII

Informácie o rozpočte a hodnotenie plnenia rozpočtu

Informácie o rozpočte a hodnotenie plnenia rozpočtu - tabuľky č. 12 – 14

Rozpočet obce bol schválený obecným zastupiteľstvom dňa 12. 12. 2024 uznesením č. 253/2024.
Zmeny rozpočtu:

Poradové číslo zmeny	Dátum vykonanej zmeny rozpočtu v roku 2025 rozpočtovým opatrením schválená uznesením č./dňa, príp. opatrenie vykonané starostom – rozp. opatrenie podľa §14 ods. 2 písm. a),b),c)	Zmena rozpočtu rozpoč. opatrením/schválená uznesením
1/2025	31. 1. 2025	opatrením (starostka obce)
2/2025	24. 2. 2025	uznesenie č. 271/2025
3/2025	28. 2. 2025	opatrením (starostka obce)
4/2025	27. 3. 2025	uznesenie č. 277/2025
5/2025	31. 3. 2025	opatrením (starostka obce)
6/2025	30. 4. 2025	opatrením (starostka obce)
7/2025	23. 5. 2025	uznesenie č. 286/2025
8/2025	31. 5. 2025	opatrením (starostka obce)
9/2025	20. 6. 2025	uznesenie č. 295/2025
10/2025	30. 6. 2025	opatrením (starostka obce)
11/2025	28. 7. 2025	uznesenie č. 306/2025
12/2025	31. 7. 2025	opatrením (starostka obce)
13/2025	22. 8. 2025	uznesenie č. 314/2025
14/2025	31. 8. 2025	opatrením (starostka obce)
15/2025	30. 9. 2025	opatrením (starostka obce)
16/2025	31. 10. 2025	opatrením (starostka obce)
17/2025	30. 11. 2025	opatrením (starostka obce)
18/2025	31. 12. 2025	opatrením (starostka obce)

Výška dlhu obce podľa § 17 ods. 7 zákona č. 583/2004 Z. z. o rozpočtových pravidlách územnej samosprávy a o zmene a doplnení niektorých zákonov v z. n. p. za bežné účtovné obdobie a bezprostredne predchádzajúce účtovné obdobie.

Obec Rajecká Lesná
Poznámky individuálnej účtovnej závierky zostavenej k 31. decembru 2025

Východiskové údaje:

A.

Bežné príjmy (OBEC + RO)	Rok 2024	Rok 2023
Bežné príjmy celkom	1 194 668,13	1 156 210,20
z toho: - Obec	1 156 202,63	1 114 299,00
- RO	38 465,50	41 911,20
z toho príjmy	528 501,51	490 011,20
- dotácie na prenesený výkon štátnej správy, účelovo určené dary, granty (suma bežných transferov EK skupina 30* = 435 206,09 k 31. 12. 2023 z RISSAM modul rozpočet suma bežných transferov EK skupina 30* = 479 270,16 k 31. 12. 2022)	479 270,16	435 206,09
- zostatok na účte školskej jedálne k 31. 12.	-	4 262,52
- EK 133 013 RISSAM modul Rozpočet	-	35 340,98
- EK 223 001 RISSAM modul Rozpočet	12 237,48	13 772,13
- EK 223 002 RISSAM modul Rozpočet	2 627,00	5 692,00
- EK 223 003 RISSAM modul Rozpočet	20 412,27	-
- EK 212 003 RISSAM modul Rozpočet (nájomné byty ŠFRB)	13 954,60	-
Upravené bežné príjmy celkom	666 166,62	666 199,00

B.

Suma splátok	Rok 2024	Rok 2025
Finančné výdavky na splácanie istín EK 82x	5 117,16	5 186,75
Bežné výdavky na splácanie úrokov EK 65x	2 146,56	2 076,97
Dlhová služba spolu	7 263,72	7 263,72

C.

Súhrn záväzkov vyplývajúcich zo splácania istín návratných zdrojov financovania, záväzkov z investičných dodávateľských úverov a ručiteľských záväzkov obce alebo vyššieho územného celku	Rok 2024	Rok 2025
- zostatok úveru ŠFRB	207 788,59	202 601,84
Súhrn záväzkov spolu	207 788,59	202 601,84
Súhrn záväzkov upravený v zmysle § 17 ods. 8 zákona č. 583/2004 Z. z.	0,00	0,00

V zmysle Zákona č. 583/2004 Z. z. § 17 ods. 8 sa do celkovej sumy dlhu obce nezapočítavajú úvery poskytnuté zo Štátneho fondu rozvoja bývania.

a) DLH OBCE	Rok 2024	Rok 2025	Obmedzenie zákonom
Vzorec	$C\ 2024 / A\ BP\ 2023 \times 100 = \dots\%$	$C\ 2025 / A\ BP\ 2024 \times 100 = \dots\%$	
Prepočet	0,00/(1 156 210,20*100)	0,00/(1 194 668,13*100)	

Obec Rajecká Lesná
Poznámky individuálnej účtovnej závierky zostavenej k 31. decembru 2025

Výsledok v %	0,00	0,00	< 60%
--------------	------	------	-------

Zákonná podmienka podľa § 17 ods. 6 písm. a) zákona č. 583/2004 Z. z. za rok 2025 bola splnená.

<i>b) DLHOVÁ SLUŽBA</i>	Rok 2024	Rok 2025	Obmedzenie zákonom
Vzorec	B 2024 / A upravené BP 2023 x 100 = ...%	B 2025 / A upravené BP 2024 x 100 = ...%	
Prepočet	7 263,72/(666 199*100)	7 263,72/(666 166,62*100)	
Výsledok v %	1,09	1,09	< 25%

Zákonná podmienka podľa § 17 ods. 6 písm. b) zákona č. 583/2004 Z. z. za rok 2025 bola splnená.

SUMÁR	Rok 2024	Rok 2023	Obmedzenie zákonom
a) Dlh obce	0,00 %	0,00 %	< 60%
b) Dlhová služba	1,09 %	1,09 %	< 25%

Celková suma dlhu obce k 31. 12. 2025 je 202 601,84 €, je to suma zo záväzkov z poskytnutého úveru ŠFRB.

Čl. X

Informácie o skutočnostiach, ktoré nastali po dni, ku ktorému sa zostavuje účtovná závierka do dňa zostavenia účtovnej závierky

Po 31. 12. 2025 nastali skutočnosti, ktoré môžu mať vplyv na hospodárenie obce v nasledujúcom účtovnom období.

V priebehu roku 2026 pretrváva zvýšená neistota súvisiaca s politickou a ekonomickou situáciou na národnej aj medzinárodnej úrovni. Vládou SR boli prijímané konsolidačné opatrenia zamerané na stabilizáciu verejných financií, ktoré majú potenciálny dopad na financovanie územnej samosprávy, najmä v oblasti podielových daní a transferov zo štátneho rozpočtu.

Zmeny v daňovej legislatíve a v odvodovom zaťažení podnikateľských subjektov môžu ovplyvniť ekonomickú aktivitu podnikateľov pôsobiacich na území obce. Zvýšené náklady podnikateľov (najmä v oblasti energií, miezd a daňového zaťaženia) môžu viesť k obmedzeniu investičnej činnosti, znižovaniu počtu pracovných miest alebo ukončeniu podnikania. Tieto skutočnosti môžu mať nepriamy dopad na príjmovú časť rozpočtu obce, najmä prostredníctvom vývoja výnosu dane z príjmov fyzických osôb (podielové dane) a miestnych daní a poplatkov.

Zároveň pretrváva tlak na rast výdavkov obce, najmä v oblasti energií, služieb, mzdových nákladov a zabezpečenia zákonných kompetencií samosprávy. V prípade zníženia alebo spomalenia rastu príjmov môže dôjsť k potrebe prijatia úsporných opatrení, prehodnoteniu investičných aktivít alebo k úprave rozsahu poskytovaných služieb.

Obec priebežne monitoruje vývoj economickej situácie a prijíma opatrenia na zabezpečenie stability hospodárenia, najmä prostredníctvom dôsledného rozpočtového riadenia, optimalizácie výdavkov a vyhľadávania externých zdrojov financovania (napr. granty a fondy EÚ).

Ku dňu zostavenia účtovnej závierky nie sú obci známe také skutočnosti, ktoré by významne ohrozovali jej schopnosť nepretržite pokračovať vo svojej činnosti.