

Poznámky k 31.12.2025

Čl. I Všeobecné údaje

1. Identifikačné údaje účtovnej jednotky

a)	
Názov účtovnej jednotky	Mesto Spišské Vlachy
Sídlo účtovnej jednotky	SNP 34, 053 61 Spišské Vlachy
IČO	00329657
DIČ	2021331543
Dátum zriadenia	Obec bola založená v roku 1990 zákonom č.369/1990 Zb. o obecnom zriadení.
Spôsob zriadenia	Zákon o obecnom zriadení č. 369/1990 Zb.
Názov zriaďovateľa	
Sídlo zriaďovateľa	
b) Právny dôvod na zostavenie účtovnej zvierky	<input checked="" type="checkbox"/> riadna <input type="checkbox"/> mimoriadna
c) Účtovná jednotka je súčasťou konsolidovaného celku	<input checked="" type="checkbox"/> áno <input type="checkbox"/> nie
d) Účtovná jednotka je súčasťou súhrnného celku verejnej správy	<input checked="" type="checkbox"/> áno <input type="checkbox"/> nie

2. Opis činnosti účtovnej jednotky

Hlavná činnosť účtovnej jednotky	Základnou úlohou mesta pri výkone samosprávy je starostlivosť o všestranný rozvoj územia a potreby jeho obyvateľov.
----------------------------------	---

3. Informácie o štatutárnych zástupcoch a o organizačnej štruktúre účtovnej jednotky

Štatutárny zástupca (meno a priezvisko)	Vladimír Baloga	
Funkcia	primátor	
Štatutárny zástupca (meno a priezvisko)	Ing. Juraj Jánošík	
Funkcia	zástupca primátora	
	Bežné účtovné obdobie	Predchádzajúce účtovné obdobie
Priemerný prepočítaný počet zamestnancov počas účtovného obdobia	35,80	39,80
z toho:		
- počet vedúcich zamestnancov	2	2
Počet dobrovoľníkov, ktorí vykonávali dobrovoľnícku činnosť pre účtovnú jednotku počas účtovného obdobia	-	-

Informácie o organizáciách zriadených a založených účtovnou jednotkou:

Mesto má v zriaďovateľskej a zakladateľskej pôsobnosti organizácie:

Názov organizácie	Sídlo	Právna forma	IČO	Štatutárny zástupca
Základná škola	Komenského 6, Spišské Vlachy	RO	35543931	Mgr. Helena Šofranková

Mesto Spišské Vlachy
Poznámky individuálnej účtovnej závierky zostavenej k 31. decembru 2025

Základná škola	SNP 13, Spišské Vlachy	RO	35564113	Mgr. Silvia Korenková
Materská škola	Komenského 37, Spišské Vlachy	RO	35564121	Mgr. Tímea Dzurillová
Základná umelecká škola	Komenského 6, Spišské Vlachy	RO	53243862	Mgr. Samuel Pavlík, DiS. art.
Mestské lesy a majetky spol. s.r.o.,	SNP 34 Spišské Vlachy	Obch. spoločnosti	36574627	Ing. Maroš Sajdák

Organizačná štruktúra:

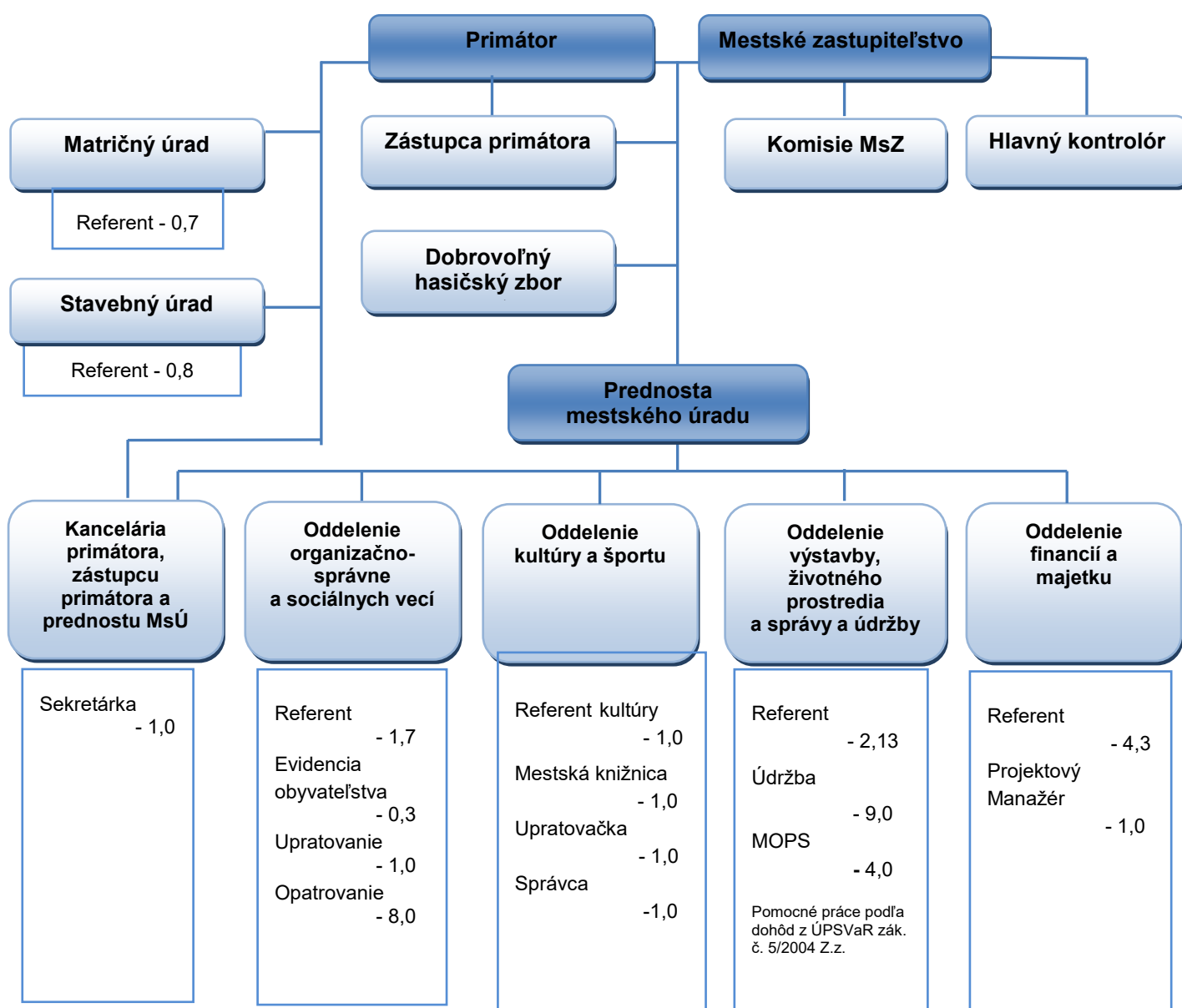

Čl. II

Informácie o účtovných zásadách a účtovných metódach

1. Účtovná závierka je zostavená za splnenia predpokladu nepretržitého pokračovania účtovnej jednotky vo svojej činnosti áno nie

2. Zmeny účtovných metód a účtovných zásad

Účtovná jednotka zmenila účtovné metódy, účtovné zásady oproti predchádzajúcemu účtovnému obdobiu áno nie

Ak áno:

Druh zmeny	Dôvod zmeny	Vplyv zmeny na hodnotu majetku, záväzkov, vlastného imania a výsledku hospodárenia	Peňažné vyjadrenie

3. Spôsob ocenenia jednotlivých položiek majetku a záväzkov

Položky	Spôsob oceňovania
a) dlhodobý nehmotný majetok nakupovaný	obstarávacou cenou
b) dlhodobý nehmotný majetok vytvorený vlastnou činnosťou	vlastnými nákladmi
c) dlhodobý hmotný majetok nakupovaný	obstarávacou cenou
d) dlhodobý hmotný majetok vytvorený vlastnou činnosťou	vlastnými nákladmi
e) dlhodobý nehmotný majetok a dlhodobý hmotný majetok získaný bezodplatne	reálnou hodnotou
f) dlhodobý finančný majetok	obstarávacou cenou
g) zásoby nakupované	obstarávacou cenou
h) zásoby vytvorené vlastnou činnosťou	vlastnými nákladmi
i) zásoby získané bezodplatne	reálnou hodnotou
j) pohľadávky	menovitou hodnotou
k) krátkodobý finančný majetok	menovitou hodnotou
l) časové rozlíšenie na strane aktív	náklady budúcich období a príjmy budúcich období sa vykazujú vo výške, ktorá je potrebná na dodržanie zásady vecnej a časovej súvislosti s účtovným obdobím.
m) záväzky, vrátane dlhopisov, pôžičiek a úverov rezervy	menovitou hodnotou oceňujú sa v očakávanej výške záväzku alebo poistno-matematickými metódami
n) časové rozlíšenie na strane pasív	výdavky budúcich období a výnosy budúcich období sa vykazujú vo výške, ktorá je potrebná na dodržanie zásady vecnej a časovej súvislosti s účtovným obdobím.
o) deriváty pri nadobudnutí	reálnou hodnotou
p) majetok a záväzky zabezpečené derivátmi	reálnou hodnotou

4. Spôsob zostavenia odpisového plánu pre dlhodobý majetok, doba odpisovania, sadzby odpisov a odpisové metódy pri stanovení účtovných odpisov

Dlhodobý hmotný majetok a dlhodobý nehmotný majetok sa odpisuje počas predpokladanej doby používania zodpovedajúcej spotrebe budúcich ekonomických úžitkov z majetku. Odpisovať sa začína odo dňa jeho zaradenia do používania. Ak sa zmenia podmienky používania majetku, prehodnotí sa odpisový plán a upraví sa zostatková doba odpisovania alebo sadzby odpisovania. Neodpisujú sa pozemky, predmety z drahých kovov, umelecké diela a zbierky, ktoré nie sú súčasťou stavieb a budov a predmety kultúrnej hodnoty a iný majetok vymedzený osobitnými predpismi.

Majetok sa zaraďuje do odpisových skupín v zmysle zákona č. 595/2003 Z.z. o dani z príjmov v z.n.p. V prvom roku odpisovania sa zaraďí hmotný majetok v triedení podľa Klasifikácie produkcie a klasifikácie stavieb do odpisových skupín uvedených v prílohe zákona o dani z príjmov.

Pri rovnomernom odpisovaní hmotného majetku sa ročný odpis určí ako podiel vstupnej ceny hmotného majetku a doby odpisovania ustanovenej pre príslušnú odpisovú skupinu podľa § 26 ods. 1 zákona o dani z príjmov takto:

Odpisová skupina	Predpokladaná doba používania v rokoch	Ročná odpisová sadzba v %
1	4	1/4
2	6	1/6
3	8	1/8
4	12	1/12
5	30	1/30
6	60	1/60

Drobný nehmotný majetok v obstarávacej cene od 1.800,- EUR do 2.400,- EUR, ktorý podľa vnútorného predpisu nie je dlhodobým nehmotným majetkom, sa účtuje pri obstaraní do nákladov na účet 518 - Ostatné služby a je obstaraný z bežných výdavkov.

Drobný hmotný majetok v obstarávacej cene od 1.000,- EUR do 1.700,- Eur, ktorý podľa vnútorného predpisu nie je dlhodobým hmotným majetkom sa účtuje ako zásoby a financuje sa z bežných výdavkov.

5. Zásady pre zohľadnenie zníženia hodnoty majetku.

Prechodné zníženie hodnoty majetku sa vyjadruje opravnou položkou.

Účtovná jednotka tvorila opravné položky k

- | | | |
|-------------------------------------|---|---|
| - odpisovanému dlhodobému majetku | <input type="checkbox"/> áno | <input checked="" type="checkbox"/> nie |
| - neodpisovanému dlhodobému majetku | <input type="checkbox"/> áno | <input checked="" type="checkbox"/> nie |
| - nedokončeným investíciám | <input checked="" type="checkbox"/> áno | <input type="checkbox"/> nie |
| - dlhodobému finančnému majetku | <input type="checkbox"/> áno | <input checked="" type="checkbox"/> nie |
| - zásobám | <input type="checkbox"/> áno | <input checked="" type="checkbox"/> nie |
| - pohľadávkam | <input checked="" type="checkbox"/> áno | <input type="checkbox"/> nie |

Účtovná jednotka tvorila opravné položky k nedokončeným investíciám podľa vnútorného predpisu účtovnej jednotky vo výške 62 727,43 EUR, celkovo sú opravné položky k nedokončeným investíciám vo výške 1 262 041,52 EUR.

Účtovná jednotka tvorila opravné položky k pohľadávkam v rámci hlavnej činnosti podľa vnútorného predpisu účtovnej jednotky vo výške 4 126,06 EUR, zrušila opravné položky k pohľadávkam vo výške 12,75 EUR a celkovo sú opravné položky k pohľadávkam dlhodobým a krátkodobým vo výške 78 030,81 EUR. Opravné položky sú tvorené k pohľadávkam, pri ktorých je riziko, že ich dlžník úplne alebo čiastočne nezaplatí, ak od splatnosti pohľadávky uplynula doba dlhšia ako:

1 rok	najviac do výšky 25 % menovitej hodnoty pohľadávky bez príslušenstva
2 roky	najviac do výšky 50 % menovitej hodnoty pohľadávky bez príslušenstva
3 roky	najviac do výšky 70 % menovitej hodnoty pohľadávky bez príslušenstva
4 roky a viac	najviac do výšky 100 % menovitej hodnoty pohľadávky bez príslušenstva

6. Zásady pre vykazovanie transferov.

O nároku na dotácie zo štátneho rozpočtu sa účtuje, ak je takmer isté, že sa splnia všetky podmienky súvisiace s dotáciou a súčasne, že sa dotácia poskytne.

Bežný transfer

- prijatý od cudzích subjektov - sa zúčtuje do výnosov vo vecnej a časovej súvislosti s nákladmi
- prijatý od zriaďovateľa - sa zúčtuje do výnosov vo vecnej a časovej súvislosti s výdavkami
- poskytnutý cudzím subjektom - sa zúčtuje do nákladov po splnení podmienok
- poskytnutý vlastným subjektom - sa zúčtuje do nákladov pri poskytnutí transferu

Kapitálový transfer

- prijatý od cudzích subjektov - sa zúčtuje do výnosov vo vecnej a časovej súvislosti s nákladmi (napr. s odpismi, s opravnou položkou, so zostatkovou hodnotou vyradeného dlhodobého majetku).
- prijatý od zriaďovateľa - sa zúčtuje do výnosov vo vecnej a časovej súvislosti s nákladmi (napr. s odpismi, s opravnou položkou, so zostatkovou hodnotou vyradeného dlhodobého majetku).
- poskytnutý cudzím subjektom - sa zúčtuje do nákladov po splnení podmienok.
- poskytnutý vlastným subjektom - sa zúčtuje do nákladov vo vecnej a časovej súvislosti s nákladmi účtovanými v organizáciách v zriaďovateľskej pôsobnosti obce/mesta.

7. Spôsob prepočtu údajov v cudzích menách na menu euro.

Majetok a záväzky vyjadrené v cudzej mene sa ku dňu uskutočnenia účtovného prípadu prepočítavajú na menu euro referenčným výmenným kurzom určeným a vyhláseným Európskou centrálnou bankou alebo Národnou bankou Slovenska v deň predchádzajúci dňu uskutočnenia účtovného prípadu.

Na ocenenie prírastku cudzej meny nakúpenej za euro sa použije kurz, za ktorý bola táto cudzia mena nakúpená.

Na úbytok rovnakej cudzej meny v hotovosti alebo z devízového účtu sa na prepočet cudzej meny na eurá použije referenčný výmenný kurz určený a vyhlásený Európskou centrálnou bankou alebo Národnou bankou Slovenska v deň predchádzajúci dňu uskutočnenia účtovného prípadu.

Majetok a záväzky vyjadrené v cudzej mene (okrem prijatých a poskytnutých preddavkov) sa ku dňu, ku ktorému sa zostavuje účtovná závierka, prepočítavajú na menu euro referenčným výmenným kurzom určeným a vyhláseným Európskou centrálnou bankou alebo Národnou bankou Slovenska v deň, ku ktorému sa zostavuje účtovná závierka, a účtujú sa s vplyvom na výsledok hospodárenia.

Prijaté a poskytnuté preddavky v cudzej mene prostredníctvom účtu vedeného v tejto cudzej mene sa prepočítavajú na menu euro referenčným výmenným kurzom určeným a vyhláseným Európskou centrálnou bankou alebo Národnou bankou Slovenska v deň predchádzajúci dňu uskutočnenia účtovného prípadu. Ku dňu, ku ktorému sa zostavuje účtovná závierka, sa už neprepočítavajú.

Prijaté a poskytnuté preddavky v cudzej mene na účet zriadený v eurách a z účtu zriadeného v eurách sa prepočítavajú na menu euro kurzom, za ktorý boli tieto hodnoty nakúpené alebo predané. Ku dňu, ku ktorému sa zostavuje účtovná závierka, sa už neprepočítavajú.

Čl. III Informácie o údajoch na strane aktív súvahy

A Neobežný majetok

1. Dlhodobý nehmotný majetok a dlhodobý hmotný majetok

a) prehľad o pohybe dlhodobého majetku (tabuľka č.1)

Textová časť k tabuľke č.1

Dlhodobý nehmotný majetok je tvorený softvérom a územným plánom mesta.

Dlhodobý hmotný majetok má najväčší podiel na celkovom majetku mesta a to až 63,08 %, z toho 76,42 % tvoria stavby, účet 042 obstaranie DHM tvorí 2,97 % a 18,25 % tvoria pozemky mesta.

Účet	Opis významnej položky prírastkov a úbytkov dlhodobého majetku	Prírastok v EUR	Úbytok v EUR
013	Vyradenie HP MS Windows Server		1 409,37
031	Pozemky		252,34
021	Revitalizácia námestia	93 223,39	
021	Prístrešok pastiereň	39 521,68	
021	Vyradenie studňa námestie SNP, sekundárna sieť ul. 9. mája		375,49
022	Vyradenie KD plyn. prípojka, kuch. linka, prenosná ozvučovacia technika, PC,		5 302,81
028	Vyradenie KD kotol plynový		1 995,00
042	Zaradenie do majetku		132 745,07
042	Obstaranie projekty	18 871,00	

b) spôsob a výška poistenia dlhodobého nehmotného majetku a dlhodobého hmotného majetku

Druh poisteného majetku	Spôsob poistenia, hodnota poisteného majetku	Výška poistenia
osoby	Poistenie obyvateľov poskytovateľa soc. služby, skupinové úrazové poistenie osôb do 10 000,- EUR	789,97
majetok	Poistenie pre prípad odcudzeniam vandalizmu do výšky 1 647 202,- EUR	2 282,21
vozidlá	Havarijné poistenie motorových vozidiel	3 277,61

c) zriadenie záložného práva na dlhodobý nehmotný majetok a dlhodobý hmotný majetok alebo obmedzenie práva nakladať s dlhodobým majetkom

d) opis a hodnota dlhodobého majetku vo vlastníctve účtovnej jednotky alebo v správe účtovnej jednotky

Majetok, ku ktorému má účtovná jednotka vlastnícke právo	Suma
Pozemky	1 096 930,45
Predmety z drahých kovov	44 550,05
Budovy, stavby	4 594 405,06
Stroje, prístroje, zariadenia, inventár	68 771,78
Dopravné prostriedky	24 143,95
Drobný DHM	5 111,13
Majetok v správe účtovnej jednotky (ZŠ K6, ZŠ SNP, MŠ)	2 423 200,88

Mesto Spišské Vlachy
Poznámky individuálnej účtovnej zvierky zostavenej k 31. decembru 2025

e) opis a hodnota majetku, ku ktorému účtovná jednotka nemá vlastnícke právo

Majetok, ku ktorému nemá účtovná jednotka vlastnícke právo	Suma
Majetok, ktorý využíva účtovná jednotka na základe zmluvy o výpožičke	
- sklad CO	4 431,71
- knižnica FPÚ	20 570,00
- tablety	304,80

f) opis dôvodov zvýšenia, zníženia a zrušenia opravných položiek k dlhodobému nehmotnému majetku a dlhodobému hmotnému majetku.

Druh DM, ku ktorému bola tvorená opravná položka	Zostatok OP k 31.12.2024	Zvýšenie OP	Zníženie OP	Zrušenie OP	Zostatok OP k 31.12.2025	Dôvod zvýšenie, zníženia a zrušenia OP
042 – ČOV	255 156,95	28 625,00			283 781,95	nevyužitelnosť majetku
042 – obnova NKP budova SNP 34 VZ	1 000,00	21 204,09			22 204,09	nevyužitelnosť majetku
042 – chodník Jarná ulica	1 277,51	425,84			1 703,35	nevyužitelnosť majetku
042 – PUPTRACK	2 565,00	855,00			3 420,00	nevyužitelnosť majetku
042 – Dom smútku	1 687,50	562,50			2 250,00	nevyužitelnosť majetku
042 – Zberný dvor	2 750,00	7 455,00			10 205,00	nevyužitelnosť majetku
042 – IBV Malé pole	7 200,00	3 600,00			10 800,00	nevyužitelnosť majetku

2. Dlhodobý finančný majetok

a) prehľad o pohybe dlhodobého finančného majetku - tabuľka č.1

Dlhodobý finančný majetok tvoria podiely v dcérskej spoločnosti Mestské lesy a majetky spol. s r.o., Spišské Vlachy vo výške 19 917,00 EUR, cenné papiere – akcie v Podtatranskej vodárenskej spoločnosti a.s. Poprad vo výške 507 375,53 EUR a vklad v spoločnosti Ekover spol. s r.o. Spišské Vlachy vo výške 20 415,- EUR.

b) opis dôvodov zvýšenia, zníženia a zrušenia opravných položiek k dlhodobému finančnému majetku

Druh DFM	Suma OP	Dôvod zvýšenie, zníženia a zrušenia OP

3. Majetkové podiely účtovnej jednotky v iných spoločnostiach

Informácia o spoločnostiach, v ktorých má účtovná jednotka majetkový podiel (riadky 025 až 026 súvahy):

Názov spoločnosti	Právna forma	Základné imanie (ZI) spoločnosti v peňažných jednotkách	Podiel ÚJ na základnom imaní (ZI) spoločnosti v %	Podiel ÚJ na hlasovacích právach v %	Hodnota vlastného imania spoločnosti v eurách k 31.12. 2025	Hodnota vlastného imania spoločnosti v eurách k 31.12. 2024	Účtovná hodnota vykázaná v súvahe ÚJ k 31.12. 2025	Účtovná hodnota vykázaná v súvahe ÚJ k 31.12. 2024
Mestské lesy a majetky	spol. s r.o.	19 917	100	100	19 917	19 917	19 917	19 917
Spolu		19 917	100	100	19 917	19 917	19 917	19 917

4. Dlhové cenné papiere a realizovateľné cenné papiere, dlhodobé pôžičky a ostatný dlhodobý finančný majetok

a) dlhové cenné papiere držané do splatnosti a realizovateľné cenné papiere (riadky 027 až 028 súvahy):

Názov emitenta	Druh cenného papiera	Mena cenného papiera	Výnos v %	Dátum splatnosti	Účtovná hodnota vykázaná v súvahe účtovnej jednotky k 31.12.2025	Účtovná hodnota vykázaná v súvahe účtovnej jednotky k 31.12.2024
Podtatranská vodárenská spoločnosť a.s. Poprad	CP	EUR			507 375,53	507 375,53
Ekover, spol. s.r.o. Spišské Vlachy	Vklad do spol.	EUR			20 415,00	20 415,00
Spolu:					527 790,53	527 790,53

b) dlhodobé pôžičky (riadky 029 až 030 súvahy):

Názov dlžníka	Výnos v %	Mena	Dátum splatnosti	Účtovná hodnota vykázaná v súvahe účtovnej jednotky k 31.12.2025	Účtovná hodnota vykázaná v súvahe účtovnej jednotky k 31.12.2024	Popis zabezpečenia pôžičky

c) významné položky ostatného dlhodobého finančného majetku (riadok 031 súvahy):

Významné položky ostatného DFM	Hodnota k 31.12.2025	Hodnota 31.12.2024
Ekover spol. s.r.o. Spišské Vlachy	4 942,00	4 942,00
Spolu:	4 942,00	4 942,00

B Obežný majetok

1. Zásoby

a) vývoj **opravnej položky** k zásobám - tabuľka č.2

Textová časť k tabuľke č.2

Opis dôvodov **tvorby, zníženia a zrušenia** opravných položiek k zásobám

Konkrétny druh zásob	Suma OP	Dôvod tvorby, zníženia a zrušenia OP

b) zásoby, na ktoré je zriadené **záložné právo** a výška zásob, pri ktorých má účtovná jednotka obmedzené právo s nimi nakladať

Druh zásob	Hodnota zásob
Záložné právo k zásobám	
Obmedzené právo nakladať so zásobami	

c) spôsob a výška **poistenia zásob**

Druh zásob	Spôsob poistenia	Výška poistenia

Mesto Spišské Vlachy
Poznámky individuálnej účtovnej závierky zostavenej k 31. decembru 2025

2. Pohľadávky

a) opis významných pohľadávok podľa jednotlivých položiek súvahy

Pohľadávky	Riadok súvahy	Hodnota pohľadávok brutto	Hodnota pohľadávok netto	Opis
Iné pohľadávky	59	66 294,33	38 909,35	27 384,98 EUR pohľadávka z predaja nehnuteľnosti, 13 309,06 EUR pohľadávka voči zodpovednej osobe, 25 030,60 EUR pohľadávka voči zodpovednej osobe, 569,69 EUR pohľadávka voči zodpovednej osobe,
Poskytnuté prevádzkové preddavky	64	279,08	279,08	Poskytnutý preddavok Slovnaft
Ostatné pohľadávky	65	1 237,13	1 237,13	607,97 EUR el. energia 629,16 EUR plyn
Pohľadávky z nedaňových príjmov obcí	68	56 638,18	33 421,52	43 158,44 EUR poplatok za KO 13 479,74 EUR pohľadávka z obch. styku
Pohľadávky z daňových príjmov obcí	69	56 076,54	28 647,37	28 430,62 EUR daň z nehnuteľnosti, 196,75 EUR daň za psa, 20,00 EUR daň za užívanie VP
Pohľadávka voči zamestnancom	70	3 314,44	3 314,44	3 314,44 EUR finančný príspevok stravné
Iné pohľadávky	81	3 770,00	3 370,00	3 370,00 EUR pohľadávka VSD finančná zábezpeka
Spolu:		187 209,70	109 178,89	

b) vývoj opravnej položky k pohľadávkam - tabuľka č.3

Textová časť k tabuľke č.3 Opravné položky k pohľadávkam boli tvorené z dôvodu opodstatnenosti predpokladať, že ich dlžník úplne alebo čiastočne nezaplatí.

Opis dôvodov tvorby, zníženia a zrušenia opravných položiek k pohľadávkam

Pohľadávky, ku ktorým bola tvorená opravná položka	Zostatok OP k 31.12.2024	Zvýšenie OP	Zníženie OP	Zrušenie OP	Zostatok OP k 31.12.2025	Dôvod zvýšenie, zníženia a zrušenia OP
Pohľadávky z nedaňových príjmov obcí a VÚC	19 866,64	3 350,02			23 216,66	23 216,66 EUR opravná položka poplatok za KO
Pohľadávky z daňových príjmov obcí a VÚC	26 665,88	776,04	12,75		27 429,17	27 703,90 EUR opravná položka na DzN, 1 062,36 EUR opravná položka daň za psa, 662,91 EUR opravná položka daň za VP
Iné pohľadávky	27 384,98				27 384,98	27 384,98 EUR OP pohľ. z predaja nehnuteľnosti
Spolu:	73 917,50	4 126,06	12,75		78 030,81	

c) pohľadávky podľa doby splatnosti (riadky 048 a 060 súvahy) - tabuľka č.4

Pohľadávky	Zostatok k 31.12.2024	Zostatok k 31.12.2025	Z toho pohľadávky po lehote splatnosti - suma, popis
Dlhodobé pohľadávky z toho:	67 524,64	66 294,33	
- pohľadávky z predaja majetku Dobrá Vôľa	27 384,98	27 384,98	
- pohľadávky voči zodpovednej osobe	15 109,06	13 309,06	
- pohľadávky voči zodpovednej osobe	25 030,60	25 030,60	
- pohľadávky voči zodpovednej osobe	0,00	569,69	
Krátkodobé pohľadávky z toho:	117 963,74	120 915,37	
- pohľadávky na dani z nehnuteľnosti	42 268,04	54 134,52	54 134,52 EUR nedoplatky na DzN
- pohľadávka za daň za psa	1 484,77	1 259,11	1 259,11 EUR nedoplatky daň za psa
- pohľadávka za daň za VP	708,91	682,91	682,91 EUR nedoplatky daň za VP
- pohľadávky za KO a DSO	36 964,91	43 158,44	43 158,44 EUR nedoplatky za KO

Mesto Spišské Vlachy
Poznámky individuálnej účtovnej závierky zostavenej k 31. decembru 2025

- pohľadávky za cintorín. poplatok	0,00	0,00	
- pohľadávka za daň za pred. automaty	0,00	0,00	
- pohľadávky za nájom	2 568,52	2 568,52	
- pohľadávka z obchodného styku	25 914,21	10 911,22	9 306,72 EUR nedoplatky obch. styk
- poskytnuté preddavky Slovnaft	258,54	279,08	
- pohľadávka preplatok el. energia, plyn	3 774,34	1 237,13	
- pohľadávka voči zamestnancom	3 220,02	3 314,44	
- pohľadávka VSD	3 370,00	3 370,00	
-			
-			

d) pohľadávky podľa **zostatkovej doby splatnosti** (riadky 048 a 060 súvahy) - tabuľka č.4

Textová časť k tabuľke č.4

Pohľadávky	Zostatok k 31.12.2025	Zostatok k 31.12.2024
Pohľadávky z toho:	187 209,70	185 488,38
a) v lehote splatnosti z toho:	74 494,98	78 147,54
- so zostatkovou dobou splatnosti do 1 roka	8 200,65	10 622,90
- so zostatkovou dobou splatnosti od 1 roka do 5 rokov	0,00	0,00
- so zostatkovou dobou splatnosti nad 5 rokov	66 294,33	67 524,64
b) po lehote splatnosti	112 714,72	107 340,84

e) pohľadávky zabezpečené **záložným právom alebo inou formou zabezpečenia**

Opis predmetu záložného práva	Hodnota predmetu	Hodnota pohľadávky
Pohľadávky kryté záložným právom alebo inou formou zabezpečenia (uviesť inú formu zabezpečenia)		

f) pohľadávky, na ktoré sa zriadilo **záložné právo** a výška pohľadávok, pri ktorých má účtovná jednotka **obmedzené právo s nimi nakladať**

Druh pohľadávok	Hodnota pohľadávok
Hodnota pohľadávok, na ktoré sa zriadilo záložné právo	9 964,30
Hodnota pohľadávok pri ktorých je obmedzené právo s nimi nakladať	

3. Finančný majetok

a) opis významných zložiek **krátkodobého finančného majetku**

Krátkodobý finančný majetok	Zostatok k 31.12.2025	Zostatok k 31.12.2024
Pokladnica	585,37	204,16
Ceniny	0,00	0,00
Bankové účty	278 175,54	199 092,49
Spolu:	278 760,91	199 296,65

b) krátkodobý finančný majetok, na ktorý je zriadené **záložné právo** a krátkodobý finančný majetok, pri ktorom má účtovná jednotka **obmedzené právo s ním nakladať**

Druh krátkodobého finančného majetku	Hodnota krátkodobého finančného majetku
Krátkodobý finančný majetok, na ktorý bolo zriadené záložné právo	
Krátkodobý finančný majetok, pri ktorom je obmedzené právo s ním nakladať	

4. Poskytnuté návratné finančné výpomoci (riadky 098 a 104 súvahy):

Popis a hodnota poskytnutých návratných finančných výpomoci podľa jednotlivých druhov výpomoci v členení na **dlhodobé** návratné výpomoci a **krátkodobé** návratné finančné výpomoci

Názov dlžníka	Výnos v %	Mena	Dátum splatnosti	Výška návratnej finančnej výpomoci k 31.12.2025	Výška návratnej finančnej výpomoci k 31.12.2024

5. Časové rozlíšenie

Významné položky časového rozlíšenia **nákladov budúcich období** a **príjmov budúcich období**

Opis jednotlivých významných položiek časového rozlíšenia	Zostatok k 31.12.2025	Zostatok k 31.12.2024
Náklady budúcich období spolu z toho:	3 830,47	2 523,10
- noviny, časopisy	0,00	147,60
- poistenie majetku, osôb	3 556,54	2 111,72
- hosting., doména, ročný prístup	273,93	263,78
Príjmy budúcich období spolu z toho: www:vssr.sk	0,00	0,00

Čl. IV

Informácie o údajoch na strane pasív súvahy

A Vlastné imanie - tabuľka č.5

Názov položky Účet	Zostatok k 31.12.2024	Prírastky	Úbytky	Presuny	Zostatok k 31.12.2025	Opis jednotlivých položiek a opis zmien jednotlivých položiek vlastného imania, najmä zmeny oceňovacích rozdielov, opravy významných chýb minulých rokov
415 - Oceňovacie rozdiely						
428 - Nevysporiadaný výsledok hospodárenia minulých rokov	3 187 799,63			6 664,80	3 194 464,43	Presuny 6 664,80 EUR : preúčtovanie HV rok 2024,
Výsledok hospodárenia (431)	6 664,80	182 378,22		- 6 664,80	182 378,22	Presuny -6 664,80 EUR : preúčtovanie HV rok 2024

B Závazky

1. Rezervy - tabuľka č.6-7

Ostatné rezervy boli vytvorené na náklady na zostavenie, overenie, zverejnenie účtovnej závierky a výročnej správy vo výške 1 800,00 EUR.

Predpokladaný rok použitia rezerv a opis významných položiek rezerv

Názov položky / Suma	Predpokladaný rok použitia
Rezerva na overenie účtovnej závierky audítorom v sume 1 800,- EUR	2026

Mesto Spišské Vlachy
Poznámky individuálnej účtovnej závierky zostavenej k 31. decembru 2025

2. Závazky podľa doby splatnosti

a) závazky podľa doby splatnosti (riadky 140 a 151 súvahy) - tabuľka č.8

Závazky	Zostatok k 31.12.2025	Zostatok k 31.12.2024
Dlhodobé záväzky z toho:	119 962,97	132 251,23
- záväzky zo sociálne ho fondu	4 790,42	3 571,63
- záväzky z poskytnutého úveru zo ŠFRB	106 011,93	120 070,59
- záväzky z investičného dodávateľského úveru	0,00	0,00
- záväzky z neinvestičného dodávateľského úveru	0,00	0,00
- záväzky z finančnej zábezpeky na nájomné v bytovkách zo ŠFRB	9 060,61	8 609,01
- záväzky z finančnej zábezpeky nájomné	100,00	0,00
-		
Krátkodobé záväzky z toho:	123 830,39	233 190,95
- záväzky z poskytnutého úveru zo ŠFRB	14 058,66	13 528,42
- záväzky voči dodávateľom	29 102,12	140 696,22
- záväzky voči zamestnancom	37 941,52	40 468,98
- záväzky voči poisťovniam	24 698,60	25 911,52
- záväzky voči daňovému úradu	5 097,68	4 697,60
- ostatné záväzky	0,00	0,00
- iné záväzky	12 572,20	6 489,88
- transfer Humanita pre život	359,61	1 398,33

b) závazky podľa zostatkovej doby splatnosti (riadky 140 a 151 súvahy) - tabuľka č.8

Textová časť k tabuľke č.8

Závazky	Zostatok k 31.12.2025	Zostatok k 31.12.2024
Závazky z toho:	243 793,36	365 442,18
a) v lehote splatnosti z toho:	243 793,36	276 103,47
- so zostatkovou dobou splatnosti do 1 roka	123 830,39	143 852,24
- so zostatkovou dobou splatnosti od 1 roka do 5 rokov	4 790,43	3 571,63
- so zostatkovou dobou splatnosti nad 5 rokov	115 172,54	128 679,60
b) po lehote splatnosti	0,00	89 338,71

c) popis významných položiek záväzkov

Závazok	Hodnota záväzku k 31.12.2025	Hodnota záväzku k 31.12.2024	Opis
Ostatné dlhodobé záväzky	120 070,59	133 599,01	ŠFRB výstavba nájomných bytov
Dlhodobé prijaté preddavky	9 060,61	8 609,01	Kaučný fond preddavok nájomné bytov
Dlhodobé prijatý preddavky	100,00	0,00	Kaučný fond preddavok nájomné budov
Záväzky zo sociálneho fondu	4 790,43	3 571,63	Sociálny fond
Dodávatelia	29 102,12	140 696,22	Záväzok voči dodávateľom
Iné záväzky	0,00	0,00	Preplatky DaP
Iné záväzky	910,96	904,48	Predpis mzdy
Iné záväzky	168,00	420,00	Nákup mobilného telefónu
Iné záväzky	3 391,24	65,40	Potraviny ŠJ, poplatky rodičov
Iné záväzky	7 562,00	5 100,00	poplatky rodičov ZUŠ
Zamestnanci	37 941,52	40 468,98	Záväzok voči zamestnancom
Zúčtovanie s orgánmi soc. zabezp.	24 698,60	25 911,52	Záväzok voči soc. a zdravotnej poisťovni
Ostatné priame dane	5 097,68	4 697,60	Záväzok voči daňovému úradu
Transfery a ost. zúčtovanie so subjektami mimo VS	359,61	1 398,33	Záväzok Humanita pre život
Spolu	243 793,36	365 442,18	

3. Bankové úvery a ostatné prijaté návratné finančné výpomoci

a) dlhodobé bankové úvery a krátkodobé bankové úvery - tabuľka č.9
Textová časť k tabuľke č.9

Mesto Spišské Vlachy vo svojom účtovníctve k 31.12.2025 vedie tri dlhodobé bankové úvery a to:

- V roku 2020 mesto podpísalo zmluvu o termínovanom úvere č. 18/001/20 vo výške 866.000,-EUR s úrokovou sadzbou 0,40 % p.a. (od 27.10.2025 s úrokovou sadzbou 2,556 % p.a.) so splatnosťou 11.01.2030, na základe uznesenia zastupiteľstva č. 116/VIII/2019 zo dňa 27.11.2019.
- V roku 2020 mesto podpísalo zmluvu o municipálnom úvere – Univerzál č. 18/002/20 vo výške 540.000,00 EUR s úrokovou sadzbou 0,40 % p.a. (od 14.1.2025 s úrokovou sadzbou vo výške 3,064 %) so splatnosťou 11.01.2030, na základe uznesenia zastupiteľstva č. 116/VIII/2019 zo dňa 27.11.2019.
- Dňa 20.4.2023 mesto podpísalo zmluvu o termínovanom úvere č. 18/008/23 vo výške 1.225.000, -EUR s úrokovou sadzbou 1,0 % p.a. (od 24.4.2025 s úrokovou sadzbou vo výške 3,128 %) so splatnosťou 19.04.2033, na základe uznesenia zastupiteľstva č. 82/IX/2023 zo dňa 15.03.2023.

b) opis zabezpečenia dlhodobého bankového úveru alebo krátkodobého bankového úveru

Druh bankového úveru podľa splatnosti /krátkodobý, dlhodobý/	Opis zabezpečenia dlhodobého bankového úveru alebo krátkodobého bankového úveru
Dlhodobý termínovaný úver	Zmenka č. 18/001/20
Municipálny univerzál Kontokorent	Zmenka č. 18/002/20
Dlhodobý termínovaný úver	Zmluva o zriadení záložného práva na pohľadávky č. 18/008/23

c) dlhodobé emitované dlhopisy a krátkodobé emitované dlhopisy (riadky 150 a 176 súvahy)

Druh cenného papiera	Mena, v ktorej sú cenné papiere vydané	Úroková sadzba v %	Dátum splatnosti	Stav k 31.12.2025	Stav k 31.12.2024

d) prijaté dlhodobé návratné finančné výpomoci a krátkodobé návratné finančné výpomoci

Poskytovateľ návratnej výpomoci	Druh prijatej návratnej výpomoci /krátkodobá, dlhodobá/	Účel použitia	Dátum splatnosti	Výška prijatej návratnej výpomoci k 31.12.2025	Výška prijatej návratnej výpomoci k 31.12.2024

4. Časové rozlíšenie

a) opis významných položiek časového rozlíšenia výdavkov budúcich období a výnosov budúcich období

Opis významnej položky časového rozlíšenia	Zostatok k 31.12.2025	Zostatok k 31.12.2024
Výdavky budúcich období spolu z toho:	3 911,62	6 127,56
- úroky ŠFRB	208,80	217,10
- úroky municipálny úver 180010	965,33	1 326,21
- úroky termínovaný úver 180030	2 698,77	4 491,78
- záväzkové provízie	38,72	92,47
Výnosy budúcich období spolu z toho:	3 898 821,10	4 093 467,99
Výnosy budúcich období	3 898 821,10	4 093 467,99

b) informácia o prijatých kapitálových transferoch zaúčtovaných na účte 384

Kapitálový transfer na:	Stav k 31.12.2025	Stav k 31.12.2024
Spolu:	3 898 821,10	4 093 467,99
Požiarna zbrojnica	33 163,35	34 494,39

Mesto Spišské Vlachy
Poznámky individuálnej účtovnej závierky zostavenej k 31. decembru 2025

1 ŠK TATRAN rekonštrukcia	10 006,80	10 190,16
Pavilón odborných učební	324 884,68	332 353,36
Nájomné byty	184 870,86	190 046,16
Rekonštrukcia námestia 1	429 264,62	456 377,00
Rekonštrukcia námestia kruhová križovatka	468 734,56	495 142,77
Tepelné čerpadlá ZŠ SNP	0,00	142 999,46
Cykloturistický chodník Zahura	261 596,91	294 625,23
Základná technická infraštruktúra	347 428,54	359 654,74
Zahurawood - stojiská	1 018,50	1 113,30
Detské ihrisko – Slobody	1 423,86	2 428,74
Detské ihrisko – Rodinka	27 496,79	33 722,51
Hasičský automobil IVECO CAS 15 N2 DAILY N2 DZ	21 460,38	29 034,66
Súprava povodňovej záchr. služby – výbava EVČ835YE	2 683,57	3 630,85
Knižnica FPU	276,04	1 935,34
Motorový plotostrih HS-45	514,51	514,51
Tlačiareň HP Color Laser Jet CM 1312/A4	424,88	424,88
PC projekt vzdelávanie	1 231,70	1 451,10
Tlačiareň HP P1566	128,00	128,00
Pivné súpravy	708,00	708,00
Kosačka	429,00	429,00
Biela tabuľa otočná	224,00	224,00
Uhlová brúska	63,92	63,92
Aku skrutkovač Bosch GSB	117,54	117,54
Miešačka 140 l	161,99	161,99
Vozík dvojkolesový	192,00	192,00
Uhlová brúska	255,59	255,59
Sada vidlicových kľúčov	33,19	33,19
El. príklep vŕtačka FKB 1050/2 FKB 1050/2	89,62	89,62
Rebrík skladací hliník	33,86	33,86
Kancelársky stôl HS 1600 s príslušenstvom	760,00	760,00
Detské ihrisko	2 498,00	2 817,00
Mantinely Poštová banka aréna dar	9 455,20	9 838,60
Viacúčelové ihrisko ZŠ K6	23 134,10	28 917,62
Telocvična ZŠ K6	42 714,64	43 486,96
Pavilón H ZŠ K6	31 479,48	31 937,43
Učebne ZŠ K6 MASKA	0,00	6 101,80
Atletický ovál	95 643,78	99 069,90
Environmentálny fond – ZŠ K6 edukačné pomôcky	6 474,71	9 582,71
Obnova NKP budova MsÚ - projekt	6 000,00	6 000,00
Tepelné čerpadlá ZŠ SNP	134 406,58	142 999,46
Projekt budova MŠ	1 371 607,11	1 387 248,99
Projekt exteriér a interiér MŠ	54 729,84	70 100,79
Nájom budov	0,00	5 030,32

Čl. V

Informácie o výnosoch a nákladoch

1. Výnosy - opis a výška významných položiek výnosov

Popis /číslo účtu a názov/	Suma k 31.12.2025	Suma k 31.12.2024
a) tržby za vlastné výkony a tovar	25 033,76	28 733,82
602 - Tržby z predaja služieb	25 033,76	28 733,82
- služby občanom	2 125,71	
- voda DV	851,30	
- opatrovateľská služba	22 056,75	
b) zmena stavu vnútroorganizačných zásob	0,00	0,00
c) aktivácia	0,00	0,00
d) daňové a colné výnosy a výnosy z poplatkov	2 360 393,17	2 539 435,21

Mesto Spišské Vlachy
Poznámky individuálnej účtovnej závierky zostavenej k 31. decembru 2025

632 - Daňové výnosy samosprávy	2 159 639,93	2 391 416,96
- Dane z príjmov	1 958 355,69	2 191 750,06
- daň z nehnuteľností	194 544,52	192 559,97
- daň za psa	4 270,00	4 631,67
- daň za užívanie verejného priestranstva	2 380,26	2 264,36
- daň za ubytovanie	60,30	210,90
- daň za predajné automaty	29,16	0,00
633 - Výnosy z poplatkov	200 810,24	148 018,25
- správne poplatky, rybárske lístky,	15 312,00	8 883,50
- výherné hracie prístroje	12 045,00	12 128,00
- KO a DSO	173 396,24	127 006,75
e) finančné výnosy	1 694,30	152,21
661 - Tržby z predaja CP	0,00	0,00
- predaj akcií		
662 - Úroky	0,00	7,31
665 - Výnosy z dlhodobého finančného majetku	1 528,70	0,00
666 - Výnosy z krátkodobého finančného majetku	0,00	0,00
668 - Ostatné finančné výnosy	165,60	144,90
f) mimoriadne výnosy	0,00	0,00
672 - Náhrady škôd	0,00	0,00
g) výnosy z transferov a rozpočtových príjmov v obciach, VÚC a v RO a PO zriadených obcou alebo VÚC	575 380,05	536 567,98
691 - Výnosy z bežných transferov z rozpočtu obce, VÚC	0,00	0,00
- bežný transfer na školský klub		
- bežný transfer na školskú jedáleň		
692 - Výnosy z kapitálových transferov z rozpočtu obce, VÚC	0,00	0,00
- zúčtovanie kapitálového transferu zriaďovateľa		
693 - Výnosy samosprávy z bežných transferov zo ŠR	257 704,33	236 490,81
- bežný tran. na stav. úrad, matrika, akt. práce, vojn. hroby	257 704,33	236 490,81
694 - Výnosy samosprávy z kapitálových transferov zo ŠR	179 705,25	184 867,64
- zúčtovanie kapitálového transferu zo ŠR odpisy	175 705,25	184 867,64
695 - Výnosy samosprávy z bežných transferov od EÚ	0,00	0,00
-		
696 - Výnosy samosprávy z kapitálových transferov od EÚ	0,00	0,00
- zúčtovanie kapitálového transferu od EÚ		
697 - Výnosy samosprávy z bežných transferov od ostatných subjektov mimo verejnej správy	4 598,72	1 700,03
- zúčtovanie bežného transferu od ostatných subjektov mimo verejnej správy	4 598,72	1 700,03
698 - Výnosy samosprávy z kapitálových transferov od ostatných subjektov mimo verejnej správy	9 911,32	11 167,44
- zúčtovanie kapitálového transferu od ostatných subjektov mimo verejnej správy	9 911,32	11 167,44
699 - Výnosy samosprávy z odvodu rozpočtových príjmov	123 460,43	102 342,06
- zinkasované príjmy RO	123 460,43	102 342,06
h) ostatné výnosy	76 302,87	80 753,92
641 - Tržby z predaja DNHM a DHM	22 874,24	11 476,42
644 - Zmluvné pokuty, penále a úroky z omeškania	0,00	0,00
645 - Ostatné pokuty, penále a úroky z omeškania	445,00	575,00
648 - Ostatné výnosy	52 983,63	68 702,50
- nájomné	39 080,46	42 026,15
- dobropisy, refundácie	6 578,90	12 866,07
- nájom hrobové miesta	3 873,50	5 062,50
- ostatné	3 450,77	8 523,20
i) zúčtovanie rezerv, opravných položiek, časového rozlíšenia	1 512,75	24 888,42
653 - Zúčtovanie ostatných rezerv z prevádzkovej činnosti	1 500,00	1 500,00
658 - Zúčtovanie ostatných opravných položiek z prev. činnosti	12,75	23 388,42

Mesto Spišské Vlachy
Poznámky individuálnej účtovnej závierky zostavenej k 31. decembru 2025

Celková výška výnosov k 31.12.2025 bola vykázaná vo výške 3 040 316,90 EUR, čo predstavuje pokles o 170 214,66 EUR oproti výnosom v roku 2024.

Najväčší podiel na výnosoch tvorili:

- dane z príjmu vo výške 1 958 355,69 EUR,
- daň z nehnuteľnosti vo výške 194 544,52 EUR,
- poplatok za komunálny odpad a drobný stavebný odpad vo výške 173 396,24 EUR,
- výnosy z bežných transferov zo ŠR, subjektov ver. správy vo výške 257 704,33 EUR (účet 693),
- výnosy z kapitál. transferov zo ŠR, subjektov verejnej správy vo výške 179 705,25 EUR (účet 694),
- výnosy z bežných transferov od subj. mimo verejnej správy vo výške 4 598,72 EUR (účet 697),
- výnosy samospr. z kapitál. trans. od subj. mimo verejnej správy vo výške 9 911,32 EUR (účet 698),
- výnosy samosprávy z odvodu rozpočtových príjmov vo výške 123 460,43 EUR (účet 699).

2. Náklady - opis a výška významných položiek nákladov

Popis /číslo účtu a názov/	Suma k 31.12.2025	Suma k 31.12.2024
a) spotrebované nákupy	146 976,98	190 274,82
501 - Spotreba materiálu	53 972,96	53 608,78
502 - Spotreba energie	93 004,02	136 666,04
- elektrická energia	84 136,93	128 009,33
- plyn	5 821,71	6 037,26
- voda	3 045,38	2 619,45
b) služby	264 999,66	291 061,25
511 - Opravy a udržiavanie	11 754,96	14 489,97
- oprava verejná správa	475,65	1 298,83
- PO	0,00	0,00
- oprava byty	771,76	2 491,80
- miestne komunikácie	0,00	2 983,20
- automobil	2 510,15	6 306,26
- verejná zeleň	0,00	415,00
- Verejné osvetlenie	1 101,21	994,88
- pamätník SNP	4 538,38	0,00
- kamerový systém	2 357,81	0,00
512 - Cestovné	283,10	1 634,71
513 - Náklady na reprezentáciu	3 278,50	4 174,27
518 - Ostatné služby	249 683,10	270 762,30
- služby za uloženie a likvidáciu KO	173 283,63	172 503,95
- poštové a telekomunikačné služby	3 517,45	3 242,61
- telekomunikačný styk	3 553,42	3 464,99
- komerčné advokátske služby	6 157,10	6 163,47
- auditorské služby	1 600,00	1 500,00
- prepravné	364,79	734,05
- čistenie, upratovanie, deratizácia	881,00	1 243,46
- školenia, semináre	3 385,70	3 799,00
- vytvorenie a údržba web stránky mesta	4 915,08	4 795,20
- webhosting a registrácia domény	333,93	102,93
- systémová podpora URBIS, ASPI, SOZA	2 457,79	2 572,37
- reklama a propagácia	0,00	237,60
- požičovné – kino	0,00	0,00
- revízie zariadení, technické. a emisné kontroly	934,82	0,00
- kultúrne a športové podujatia	12 084,00	14 646,00
- všeobecné služby	13 790,78	17 473,03
- špeciálne služby	11 283,07	13 308,01
- nájomné motor. Vozidla	3 500,00	16 000,00
- nájomné iné	392,99	0,00
- štúdie, expertízy, posudky	0,00	1 470,00
- konkurzy, súťaže	0,00	0,00
- nájomné pozemky	0,00	5,63
- licencie, software	330,47	0,00
- odmeny umelcom, honoráre, monografia	7 500,00	7 500,00

Mesto Spišské Vlachy
Poznámky individuálnej účtovnej závierky zostavenej k 31. decembru 2025

c) osobné náklady	893 750,05	860 044,00
521 - Mzdové náklady	616 473,96	591 975,95
524 - Zákonné sociálne náklady	217 007,90	207 851,28
525 – Ostatné sociálne náklady	6 812,20	6 259,83
527 - Zákonné sociálne náklady	53 184,40	53 307,94
528 – Ostatné sociálne náklady	271,59	649,00
d) dane a poplatky	1 338,87	715,82
532 - Daň z nehnuteľností	0,00	0,00
538 - Ostatné dane a poplatky	1 338,87	715,82
e) odpisy, rezervy a opravné položky	323 594,27	358 743,14
551 - Odpisy DNM a DHM	323 594,27	321 288,16
- odpisy z vlastných zdrojov	124 117,63	150 177,91
- odpisy z cudzích zdrojov	130 439,75	170 726,85
- odpisy z cudzích zdrojov dar	383,40	383,40
553 - Tvorba ostatných rezerv	1 800,00	1 500,00
558 - Tvorba ostatných opravných položiek	66 853,49	35 954,98
- k daňovým pohľadávkam	776,04	153,52
- k nedaňovým pohľadávkam	3 350,02	183,12
- k nedokončenému dlhodobému majetku	62 727,43	35 618,34
f) finančné náklady	73 518,43	108 836,37
561 - Predané CP a podiely	0,00	0,00
562 - Úroky	70 070,87	105 263,42
568 - Ostatné finančné náklady	3 447,56	3 572,95
- poplatky banke	3 447,56	3 572,95
- nájomné pozemky	0,00	0,00
- poistenie majetku, osôb, vozidiel	0,00	0,00
g) mimoriadne náklady	0,00	0,00
572 - Škody	0,00	0,00
h) náklady na transfery a náklady z odvodov príjmov	1 141 433,73	1 359 474,75
584 - Náklady na transfery z rozpočtu obce, VÚC do RO, PO zriadených obcou alebo VÚC	765 513,97	953 057,26
- bežný transfer ZŠ Komenského 6	315 739,54	293 585,50
- bežný transfer ZŠ SNP 13	10 3420,72	2 624,04
- bežný transfer MŠ	182 267,47	435 102,76
- bežný transfer ZUŠ	257 164,24	221 744,96
585 - Náklady na transfery z rozpočtu obce, VÚC ostatným subjektom verejnej správy	304,00	551,00
- bežný transfer CVČ Adam SNV	304,00	551,00
586 - Náklady na transfery z rozpočtu obce, VÚC subjektov mimo verejnej správy	374 975,76	405 866,49
- bežný transfer ZUŠ pri Cirkevnej spoj. škole	289 995,00	323 825,00
- bežný transfer ŠKD pri Cirkevnej spoj. škole	48 061,00	51 094,00
- bežný transfer mestské športové kluby	34 954,00	28 275,00
- ostatné transfery cena mesta	340,00	0,00
- bežný transfer sociálne služby seniorov	1 625,76	2 672,49
587 - Náklady na ostatné transfery	640,00	0,00
- bežný transfer HN osobitný príjemca	640,00	0,00
588 - Náklady z odvodu príjmov	0,00	0,00
- predpis odvodu príjmov RO		
589 - Náklady z budúceho odvodu príjmov	0,00	0,00
- predpis budúceho odvodu príjmov RO		
i) ostatné náklady	12 231,69	34 715,23
541 - ZC predaného DNM a DHM	252,34	134,98
544 - Zmluvné pokuty, penále a úroky z omeškania	0,00	0,00
545 - Ostatné pokuty, penále a úroky z omeškania	0,00	13,67
546 - Odpis pohľadávky		
548 - Ostatné náklady na prevádzkovú činnosť	11 979,35	34 566,58
- iné	1,00	7,30

Mesto Spišské Vlachy
Poznámky individuálnej účtovnej zvierky zostavenej k 31. decembru 2025

- členské príspevky	5 570,06	27 448,50
- nevratné obaly	58,50	22,35
- poistenie zákonné, havarijné motorové vozidlá	3 277,61	5 679,01
- poistenie osôb a majetku, zodpovednosť za škodu	3 072,18	1 409,32
549 - Manká a škody	0,00	0,00
- trvalé zastavenie prác 042	0,00	0,00
j) dane z príjmov	95,00	1,38
591 - Splatná daň z príjmov	95,00	1,38

Celková výška nákladov k 31.12.2025 bola vykázaná vo výške 2 857 843,68 EUR, čo predstavuje pokles nákladov oproti roku 2024 o 346 021,70 EUR.

Najväčší podiel na nákladoch tvorili:

- spotreba materiálu vo výške 53 972,96 EUR,
- náklady na energie vo výške 93 004,02 EUR,
- mzdové náklady vo výške 616 473,96 EUR,
- sociálne náklady vo výške 277 276,09 EUR,
- služby vo výške 264 999,66 EUR, z toho vývoz komunálneho odpadu vo výške 173 283,63 EUR,
- odpisy vo výške 323 594,27 EUR,
- tvorba rezerv audit vo výške 1 800,00 EUR,
- úroky vo výške 70 070,87 EUR,
- náklady na transfery RO/PO vo výške 765 513,97 EUR (účet 584),
- náklady na transfery subjektom mimo verejnej správy vo výške 374 975,76 EUR (účet 586).

3. Tržby a výrobné náklady príspevkových organizácií

Mesto Spišské Vlachy nie je zriaďovateľom žiadnej príspevkovej organizácie.

Čl. VI Informácie o údajoch na podsúvahových účtoch

1. Majetok a záväzky zabezpečené derivátmi

Opis významných položiek majetku a záväzkov	Hodnota majetku	Forma zabezpečenia

2. Ďalšie informácie

Významné položky	Hodnota	Účet
Prenajatý majetok		
Majetok prijatý do úschovy		
Odpísané pohľadávky		
Prísne zúčtovateľné tlačivá		
Materiál v skladoch civilnej ochrany		
Prijaté depozitá a hypotéky		
Drobný nehmotný majetok		
Drobný hmotný majetok – podsúvahový účet	182 921,64	751
Materiál v skladoch civilnej ochrany	4 431,71	755
Iný drobný hmotný majetok – FPU knižnica	20 570,00	756
Výpožička MV SR - tablety	304,80	757

Čl. VII
Informácie o iných aktívach a iných pasívach

1. Iné aktíva a iné pasíva

a) **opis a hodnota iných aktív**, ktorými sa rozumie možný majetok, ktorý vznikol v dôsledku minulých udalostí a ktorého existencia alebo vlastníctvo závisí od toho, či nastane alebo nenastane jedna alebo viac neistých udalostí v budúcnosti, ktorých vznik nezávisí od účtovnej jednotky - tabuľka č.10.

Textová časť k tabuľke č.10 - riadok 07 obsahuje údaje o budúcom práve účtovnej jednotky zo zmlúv o poskytnutí nenávratného finančného príspevku.

Názov poskytovateľa nenávratného finančného príspevku	Číslo zmluvy	Predmet zmluvy	Hodnota zmluvy	Hodnota prefinancovaných nákladov z vlastných prostriedkov alebo z úverových zdrojov neuhradených/nerefundovaných poskytovateľom NFP k 31.12.2025
Úrad práce, sociálnych vecí a rodiny Spišská Nová Ves	Dohoda č. 24/44/054/996	PUPN 2	1 808,64 EUR	301,40 EUR
Úrad vlády SR	CEZ ÚV SR: 107/2024	MOaPS	162 866,91 EUR	5 768,56 EUR
Úrad práce, sociálnych vecí a rodiny	Dohoda o poskyt.prís. 2024/KE/032	Opatrovateľská služba	241 1980,88 EUR	6 026,80 EUR
PPA Bratislava	Zmluva č. 309070FMD9	MAS revitalizácia námestia	61 184,00 EUR	61 184,00 EUR
Spolu				76 280,76 EUR

b) **opis a hodnota iných pasív**, vyplývajúcich zo súdnych rozhodnutí, z poskytnutých záruk, zo všeobecne záväzných právnych predpisov, z ručenia podľa jednotlivých druhov ručenia, takýmito inými pasívami sú:

- možná povinnosť**, ktorá vznikla ako dôsledok minulej udalosti a ktorej existencia závisí od toho, či nastane alebo nenastane jedna alebo viac neistých udalostí v budúcnosti, ktorých vznik nezávisí od účtovnej jednotky, alebo
- povinnosť**, ktorá vznikla ako dôsledok minulej udalosti, ale ktorá sa nevykazuje v súvahe, pretože nie je pravdepodobné, že na splnenie tejto povinnosti bude potrebný úbytok ekonomických úžitkov, alebo výška tejto povinnosti sa nedá spoľahlivo oceniť

c) zoznam **nehnutel'ných kultúrnych pamiatok** v správe alebo vo vlastníctve účtovnej jednotky - tabuľka č.11

Textová časť k tabuľke č.11

Mesto Spišské Vlachy spravuje nehnuteľné kultúrne pamiatky:

- budova MsÚ v obstarávacej cene 63.569,97 EUR a v zostatkovej cene 30 719,31 EUR,
- Radnica veža v obstarávacej cene 8.087,44 EUR a v zostatkovej cene 0,00 EUR,
- Meštiansky dom na ulici SNP 19 v obstarávacej cene 518.189,44 EUR a v zost. cene 344 739,33EUR,
- pomník padlým hrdinom – mestský cintorín v obstarávacej cene 455,79 EUR a v zost. cene 0,00 EUR,
- socha P.O. Hviezdoslava v obstarávacej cene 51,52 EUR a v zostatkovej cene 0,00 EUR,
- mariánsky stĺp,
- socha Immaculaty,
- oplatenie Mariánskeho stĺpu.

d) informácia, či sú **iné aktíva a iné pasíva vykázané** voči účtovnej jednotke súhrnného celku

Informácia	Vykázané voči ÚJ súhrnného celku Áno/Nie	Hodnota celkom
Iné aktíva		
Iné pasíva	Prima banka Slovensko, a.s.	1 470 000,00 EUR

2. Ostatné finančné povinnosti - tabuľka č.10

Významné položky ostatných finančných povinností, ktoré sa nevykazujú v účtovných výkazoch.

Čl. VIII

Informácie o spriaznených osobách a o ekonomických vzťahoch účtovnej jednotky a spriaznených osôb

1. Informácie o spriaznených osobách a o ekonomických vzťahoch účtovnej jednotky a spriaznených osôb

Organizácia nemá žiadne spriaznené osoby.

Čl. IX

Informácie o rozpočte a hodnotenie plnenia rozpočtu

Informácie o rozpočte a hodnotenie plnenia rozpočtu - tabuľka č.12-14

Textová časť k tabuľke č.12-14:

Rozpočet mesta na rok 2025 bol schválený uznesením mestského zastupiteľstva č. 363/IX/2025 zo dňa 09.04.2025 (dňa 03.01.2025 odoslané do RIS SAM– rozpočtové provizorium – kategórie EKO, a dňa 29.04.2025 odoslaný do RISSAM kompletný schválený rozpočet na roky 2025 – 2027).

Zmeny rozpočtu:

- prvá zmena schválená dňa 11.06.2025 uznesením č. 382/IX/2025,
- druhá zmena schválená dňa 16.07.2025 uznesením č. 395/IX/2025,
- tretia zmena schválená dňa 18.11.2025 uznesením č. 434/IX/2025
- štvrtá zmena schválená dňa 18.12.2025 uznesením č. 456/IX/2025,
- piata zmena schválená dňa 18.12.2025 uznesením č. 457/IX/2025.

Výška dlhu mesta Spišské Vlachy podľa § 17 ods. 7 zákona č.583/2004 Z.z. o rozpočtových pravidlách územnej samosprávy a o zmene a doplnení niektorých zákonov v z.n.p. za bežné účtovné obdobie a bezprostredne predchádzajúce účtovné obdobie.

Východiskové údaje:

A.

Bežné príjmy obec + RO	Rok 2023	Rok 2024
Bežné príjmy celkom	5 109 168,82	5 435 894,67
z toho príjmy		
- dotácie EK 312	2 360 890,36	3 184 755,46
- dotácie EK 331	0,00	0,00
- osobitný predpis EK 133013, 223002, 223003	269 857,94	348 659,46
- grantové a darované prostriedky EK 311, 315	0,00	5 060,00
Upravené bežné príjmy celkom	2 478 420,52	1 897 419,75

B.

Suma splátok	Rok 2024	Rok 2025
Finančné výdavky na splácanie istín EK 821005, 821006, 821007	331 561,84	232 128,46
Bežné výdavky na splácanie úrokov EK 651002, 651003, 651004	105 728,72	72 233,06
Dlhová služba spolu	437 290,56	304 361,52

C.

Súhrn záväzkov vyplývajúcich zo splácania istín návratných zdrojov financovania, záväzkov z investičných dodávateľských úverov a ručiteľských záväzkov obce alebo vyššieho územného celku	Rok 2024	Rok 2025
- účet 461 bankový úver 1800120	505 166,50	418 566,46
- účet 461 bankový úver 1800823	1 093 000,00	961 000,00
- účet 261 bankový úver 1800220	362 780,02	467 532,41
- účet 273 návratná finančná výpomoc	0,00	0,00
- účet 479 investičný dodávateľský úver	0,00	0,00
Súhrn záväzkov spolu	1 960 946,52	1 847 098,87

	Rok 2024	Rok 2025	Obmedzenie zákonom
a) Dlh obce	1 960 946,52 / 5 109 168,82 x 100 = 38,38 %	1 897 419,75 / 5 435 894,67 x 100 = 33,98 %	< 60%
b) Dlhová služba	437 290,56 / 2 478 420,52 x 100 = 17,64 %	304 361,52 / 1 898 419,75 x 100 = 16,04 %	< 25%

a) Zákonná podmienka podľa § 17 ods.6 písm. a) zákona č.583/2004 Z.z. za rok 2025 bola splnená.

b) Zákonná podmienka podľa § 17 ods.6 písm. b) zákona č.583/2004 Z.z. za rok 2025 bola splnená.

Čl. X

Informácie o skutočnostiach, ktoré nastali po dni, ku ktorému sa zostavuje účtovná závierka do dňa zostavenia účtovnej závierky

Informácie o skutočnostiach, ktoré nastali po dni, ku ktorému sa zostavuje účtovná závierka do dňa zostavenia účtovnej závierky

- a) pokles alebo zvýšenie trhovej ceny finančného majetku ako dôsledku okolností, ktoré nastali po dni, ku ktorému sa zostavuje účtovná závierka do dňa zostavenia účtovnej závierky s uvedením dôvodu týchto zmien,
- b) dôvody pre zmenu výšky rezerv a opravných položiek,
- c) zmeny významných položiek dlhodobého finančného majetku,
- d) vydané dlhopisy a iné cenné papiere,
- e) zmena právnej formy účtovnej jednotky,
- f) mimoriadne udalosti, ak majú vplyv na hospodárenie účtovnej jednotky, napríklad živelné pohromy,
- g) iné mimoriadne skutočnosti

Po 31. decembri 2025 nenastali také udalosti, ktoré by si vyžadovali zverejnenie alebo vykázanie v účtovnej závierke za rok 2025.