

Poznámky k 31.12.2025

Čl. I Všeobecné údaje

1. Identifikačné údaje účtovnej jednotky

| | |
|---|---|
| a) | |
| Názov účtovnej jednotky | Obec Spišské Tomášove |
| Sídlo účtovnej jednotky | Kostolná 12/20, 052 01 Spišské Tomášove |
| IČO | 00329649 |
| Dátum zriadenia | Obec bola založená v roku 1990 zákonom č.369/1990 Zb. o obecnom zriadení. |
| Spôsob zriadenia | Obec - zo zákona č.369/1990 Zb. |
| Názov zriaďovateľa | Obec Spišské Tomášove |
| Sídlo zriaďovateľa | Kostolná 20/12 |
| b) Právny dôvod na zostavenie účtovnej zvierky | <input checked="" type="checkbox"/> riadna <input type="checkbox"/> mimoriadna |
| c) Účtovná jednotka je súčasťou konsolidovaného celku | <input checked="" type="checkbox"/> áno <input type="checkbox"/> nie |
| d) Účtovná jednotka je súčasťou súhrnného celku verejnej správy | <input checked="" type="checkbox"/> áno <input type="checkbox"/> nie |

2. Opis činnosti účtovnej jednotky

| | |
|----------------------------------|--|
| Hlavná činnosť účtovnej jednotky | Obec - podľa zákona č.369/1990 Zb. jej základnou úlohou obce pri výkone samosprávy starostlivosť o všestranný rozvoj jej územia a o potreby jej obyvateľov |
|----------------------------------|--|

3. Informácie o štatutárnych zástupcoch a o organizačnej štruktúre účtovnej jednotky

| | |
|---|--|
| Štatutárny zástupca (meno a priezvisko) Funkcia | Mgr. Zuzana Nebusová, starostka obce |
| Štatutárny zástupca (meno a priezvisko) Funkcia | Cyril Melega, zástupca starostky obce |
| Organizačná štruktúra účtovnej jednotky: | Materská škola (bez právnej subjektivity) na ulici Slovenského raja |
| - cenné papiere a podiely v obchodných spoločnostiach | Podtatranská vodárenská spoločnosť, a.s. – 6 505 ks |

Informácie o organizáciách zriadených a založených účtovnou jednotkou:

Obec má v zriaďovateľskej a zakladateľskej pôsobnosti:

| Názov organizácie | Sídlo | Právna forma | IČO | Štatutárny zástupca |
|---|----------------------------------|-------------------------------------|----------|----------------------|
| Služby obce, s.r.o., r.s.p. Spišské Tomášove | Kostolná 20/12, Spišské Tomášove | s. r.o, r.s.p. – sociálny podnik | 52893944 | Mgr. Zuzana Nebusová |

Obec Spišské Tomášove, Kostolná 20/12, 052 01 Spišské Tomášovce
Poznámky individuálnej účtovnej zvierky zostavenej k 31. decembru 2025

| | Bežné účtovné obdobie | Predchádzajúce účtovné obdobie |
|--|-----------------------|--------------------------------|
| Priemerný prepočítaný počet zamestnancov počas účtovného obdobia | 32 | 32 |
| z toho: | | |
| - počet vedúcich zamestnancov | 2 | 2 |
| Počet dobrovoľníkov, ktorí vykonávali dobrovoľnícku činnosť pre účtovnú jednotku počas účtovného obdobia | 0 | 0 |

Organizačná štruktúra účtovnej jednotky:

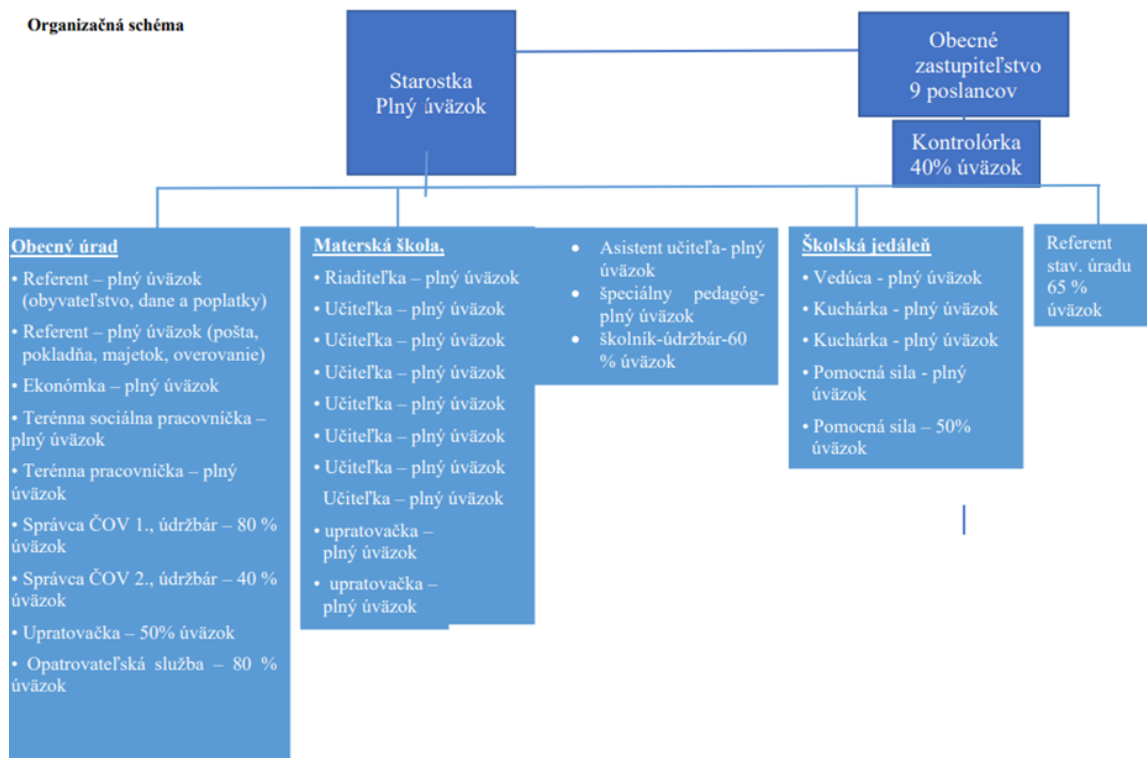

Čl. II

Informácie o účtovných zásadách a účtovných metódach

1. Účtovná zvierka je zostavená za splnenia predpokladu nepretržitého pokračovania účtovnej jednotky vo svojej činnosti áno nie

2. Zmeny účtovných metód a účtovných zásad

Účtovná jednotka zmenila účtovné metódy, účtovné zásady oproti predchádzajúcemu účtovnému obdobiu áno nie

3. Spôsob ocenenia jednotlivých položiek majetku a záväzkov

| Položky | Spôsob oceňovania |
|--|--|
| a) dlhodobý nehmotný majetok nakupovaný | obstarávacou cenou |
| b) dlhodobý nehmotný majetok vytvorený vlastnou činnosťou | vlastnými nákladmi |
| c) dlhodobý hmotný majetok nakupovaný | obstarávacou cenou |
| d) dlhodobý hmotný majetok vytvorený vlastnou činnosťou | vlastnými nákladmi |
| e) dlhodobý nehmotný majetok a dlhodobý hmotný majetok získaný bezodplatne | reálnou hodnotou |
| f) dlhodobý finančný majetok | obstarávacou cenou |
| g) zásoby nakupované | obstarávacou cenou |
| h) zásoby vytvorené vlastnou činnosťou | vlastnými nákladmi |
| i) zásoby získané bezodplatne | reálnou hodnotou |
| j) pohľadávky | menovitou hodnotou |
| k) krátkodobý finančný majetok | menovitou hodnotou |
| l) časové rozlíšenie na strane aktív | náklady budúcich období a príjmy budúcich období sa vykazujú vo výške, ktorá je potrebná na dodržanie zásady vecnej a časovej súvislosti s účtovným obdobím. |
| m) záväzky, vrátane dlhopisov, pôžičiek a úverov rezervy | menovitou hodnotou oceňujú sa v očakávanej výške záväzku alebo poistno-matematickými metódami |
| n) časové rozlíšenie na strane pasív | výdavky budúcich období a výnosy budúcich období sa vykazujú vo výške, ktorá je potrebná na dodržanie zásady vecnej a časovej súvislosti s účtovným obdobím. |
| o) deriváty pri nadobudnutí | reálnou hodnotou |
| p) majetok a záväzky zabezpečené derivátmi | reálnou hodnotou |

Cena pozemkov v účtovnej závierke je iná ako trhovú hodnotu pozemkov. V rôznych častiach obce je rôzna trhovú hodnotu pozemkov určovaná podľa znaleckého posudku.

4. Spôsob zostavenia odpisového plánu pre dlhodobý majetok, doba odpisovania, sadzby odpisov a odpisové metódy pri stanovení účtovných odpisov

Odpisy dlhodobého nehmotného majetku a dlhodobého hmotného majetku sú stanovené tak, že sa vychádza z predpokladanej doby jeho užívania a predpokladaného priebehu jeho opotrebenia. Odpisovať sa začína odo dňa zaradenia do používania.

Ročné účtovné odpisy sa zaokrúhľujú na dve desatinné miesta. Účtovná jednotka zaraďuje majetok do odpisových skupín v zmysle zákona č.595/2003 Z.z. o dani z príjmov v z.n.p. Ak účtovná jednotka nemôže zaradiť majetok do 1. - 6. odpisovej skupiny, individuálne prehodnotí odpisový plán konkrétneho majetku podľa špecifických podmienok používania. Ak sa v priebehu používania majetku zistí, že doba odpisovania nezodpovedá opotrebeniu majetku, upraví sa odpisy majetku a doba odpisovania od 1.1. nasledujúceho roka.

Predpokladaná doba užívania a odpisové sadzby sú stanovené takto:

| Odpisová skupina | Predpokladaná doba používania v rokoch | Ročná odpisová sadzba v % |
|------------------|--|---------------------------|
| 1 | 4 | 1/4 |
| 2 | 6 | 1/6 |
| 3 | 8 | 1/8 |
| 4 | 12 | 1/12 |
| 5 | 20 | 1/20 |
| 5 | 30(pri bytoch ŠFRB) | 1/30 |
| 6 | 40 | 1/40 |

Drobný nehmotný majetok od 0 Eur do 650 €, ktorý podľa rozhodnutia účtovnej jednotky nie je dlhodobým nehmotným majetkom sa účtuje pri obstaraní do nákladov na účet 518 - Ostatné služby.

Drobný hmotný majetok od 0 Eur do 500 €, ktorý podľa rozhodnutia účtovnej jednotky nie je dlhodobým hmotným majetkom sa účtuje ako zásoby, resp. bežný výdavok. Drobný dlhodobý majetok, ktorého cena je do 1 700 € účtovná jednotka vedie OTE na podsúvahových účtoch 751- účtuje sa pri obstaraní priamo do potreby na účet 501.

5. Zásady pre zohľadnenie zníženia hodnoty majetku.

Prechodné zníženie hodnoty majetku sa vyjadruje opravnou položkou.

Účtovná jednotka tvorila opravné položky k

- | | | |
|-------------------------------------|---|---|
| - odpisovanému dlhodobému majetku | <input type="checkbox"/> áno | <input checked="" type="checkbox"/> nie |
| - neodpisovanému dlhodobému majetku | <input type="checkbox"/> áno | <input checked="" type="checkbox"/> nie |
| - nedokončeným investíciám | <input checked="" type="checkbox"/> áno | <input type="checkbox"/> nie |
| - dlhodobému finančnému majetku | <input type="checkbox"/> áno | <input checked="" type="checkbox"/> nie |
| - zásobám | <input type="checkbox"/> áno | <input checked="" type="checkbox"/> nie |
| - pohľadávkam | <input checked="" type="checkbox"/> áno | <input type="checkbox"/> nie |

Účtovná jednotka tvorila opravné položky k nedokončeným investíciám . Tvorba opravnej položky sa posudzuje individuálne podľa nevyužitelnosti v %.

Účtovná jednotka tvorila opravné položky k pohľadávkam v rámci hlavnej činnosti, pri ktorých je riziko, že ich dlžník úplne alebo čiastočne nezaplatí, ak od splatnosti pohľadávky uplynula doba dlhšia ako:

| | |
|-----------|---|
| 365 dní | najviac do výšky 25 % menovitej hodnoty pohľadávky bez príslušenstva |
| 720 dní | najviac do výšky 50 % menovitej hodnoty pohľadávky bez príslušenstva |
| 1 080 dní | najviac do výšky 100 % menovitej hodnoty pohľadávky bez príslušenstva |

6. Zásady pre vykazovanie transferov.

O nároku na dotácie zo štátneho rozpočtu sa účtuje, ak je takmer isté, že sa splnia všetky podmienky súvisiace s dotáciou a súčasne, že sa dotácia poskytne.

Bežný transfer

- prijatý od iných subjektov - sa zúčtuje do výnosov vo vecnej a časovej súvislosti s nákladmi
- prijatý od zriaďovateľa - sa zúčtuje do výnosov vo vecnej a časovej súvislosti s výdavkami
- poskytnutý iným subjektom - sa zúčtuje do nákladov po splnení podmienok
- poskytnutý vlastným subjektom - sa zúčtuje do nákladov pri poskytnutí transferu

Kapitálový transfer

- prijatý od iných subjektov - sa zúčtuje do výnosov vo vecnej a časovej súvislosti s nákladmi (napr. s odpismi, s opravnou položkou, so zostatkovou hodnotou vyradeného dlhodobého majetku).
- prijatý od zriaďovateľa - sa zúčtuje do výnosov vo vecnej a časovej súvislosti s nákladmi (napr. s odpismi, s opravnou položkou, so zostatkovou hodnotou vyradeného dlhodobého majetku).
- poskytnutý iným subjektom - sa zúčtuje do nákladov po splnení podmienok.
- poskytnutý vlastným subjektom - sa zúčtuje do nákladov vo vecnej a časovej súvislosti s nákladmi účtovanými v organizáciách v zriaďovateľskej pôsobnosti obce/mesta.

7. Spôsob prepočtu údajov v cudzích menách na menu euro.

Majetok a záväzky vyjadrené v cudzej mene sa ku dňu uskutočnenia účtovného prípadu prepočítavajú na menu euro referenčným výmenným kurzom určeným a vyhláseným Európskou centrálnou bankou alebo Národnou bankou Slovenska v deň predchádzajúci dňu uskutočnenia účtovného prípadu.

Na ocenenie prírastku cudzej meny nakúpenej za euro sa použije kurz, za ktorý bola táto cudzia mena nakúpená.

Na úbytok rovnakej cudzej meny v hotovosti alebo z devízového účtu sa na prepočet cudzej meny na eurá použije referenčný výmenný kurz určený a vyhlásený Európskou centrálnou bankou alebo Národnou bankou Slovenska v deň predchádzajúci dňu uskutočnenia účtovného prípadu.

Majetok a záväzky vyjadrené v cudzej mene (okrem prijatých a poskytnutých preddavkov) sa ku dňu, ku ktorému sa zostavuje účtovná závierka, prepočítavajú na menu euro referenčným výmenným kurzom určeným a vyhláseným Európskou centrálnou bankou alebo Národnou bankou Slovenska v deň, ku ktorému sa zostavuje účtovná závierka, a účtujú sa s vplyvom na výsledok hospodárenia.

Prijaté a poskytnuté preddavky v cudzej mene prostredníctvom účtu vedeného v tejto cudzej mene sa prepočítavajú na menu euro referenčným výmenným kurzom určeným a vyhláseným Európskou centrálnou bankou alebo Národnou bankou Slovenska v deň predchádzajúci dňu uskutočnenia účtovného prípadu. Ku dňu, ku ktorému sa zostavuje účtovná závierka, sa už neprepočítavajú.

Prijaté a poskytnuté preddavky v cudzej mene na účet zriadený v eurách a z účtu zriadeného v eurách sa prepočítavajú na menu euro kurzom, za ktorý boli tieto hodnoty nakúpené alebo predané. Ku dňu, ku ktorému sa zostavuje účtovná závierka, sa už neprepočítavajú.

Čl. III

Informácie o údajoch na strane aktív súvahy

A Neobežný majetok

1. Dlhodobý nehmotný majetok a dlhodobý hmotný majetok

a) prehľad o pohybe dlhodobého majetku (tabuľka č.1)

Textová časť k tabuľke č.1

| Účet | Opis významnej položky prírastkov a úbytkov dlhodobého majetku | Prírastok | Úbytok |
|------|--|--------------|--------|
| 021 | Zaradenie stavby- multifunkčné ihrisko | 63 000 € | |
| 021 | Zaradenie stavby – rozšírenie kanalizácie ul.Smižianska | 92 380,52 € | |
| 021 | Zaradenie stavby- dažďová kanalizácia ul. Za Humnami | 113 862,46 € | |
| 022 | Zaradenie- ROZANA- hlásenie rozhlasu | 2 468,35 € | |
| 022 | Zaradenie- ozvučenie kultúrneho domu | 2 659,97 € | |

b) spôsob a výška poistenia dlhodobého nehmotného majetku a dlhodobého hmotného majetku

| Druh poisteného majetku | Spôsob poistenia | Výška poistenia(ročne) |
|-------------------------|------------------|------------------------|
| Budova- WC Čingov | | |
| Budova- Dom smútku | | |

Obec Spišské Tomášove, Kostolná 20/12, 052 01 Spišské Tomášove
Poznámky individuálnej účtovnej zvierky zostavenej k 31. decembru 2025

| | | |
|--|--|------------|
| Budova- Turistická ubytovňa Budova- šatňa TJ Budova Obecný úrad Materská škola – ul. Slov. raja Budova MŠ – ul. Školská, čerpačka Chodník Slovenského raja , ČOV Zberný dvor, cyklochodník, bezpečné parkovanie Čingov | Individuálne poistenie majetku (požiar, živel, voda, krádež) Poistná suma 4 586 684,64 € | 4 277,02 € |
| Budova- 24 bytové domy | Individuálne poistenie majetku (poistná suma 602 514 €) | 310,99 € |
| Budova- 12 bytový dom | Individuálne poistenie majetku (poistná suma 482 011,20 €) | 281,70 € |
| Havarijné poistenie Megane – nový | Poistenie nehoda, živel, krádež | 1 092,87 € |

c) **zriadenie záložného práva** na dlhodobý nehmotný majetok a dlhodobý hmotný majetok alebo obmedzenie práva nakladať s dlhodobým majetkom

1. Záložné právo na 12 bytový dom , s. č. 289 – MDVaRR , Bratislava (dotácia 187 877,24€ - č.211/520-2002/Z zo dňa 11.8.2003)
2. Záložné právo na 12 bytový dom , s. č. 289 – ŠFRB , Bratislava zo dňa 11.11.2003
3. Záložné právo na 24 bytové domy , s. č. 602 -607,ul.Lipová – ŠFRB, Lamačská cesta 8, Bratislava (od 22.8.2013 – na úver na výstavbu 24b.j. – 141 500 € - č.810/647/2011)
4. Záložné právo na 24 bytové domy , s. č. 602 -607,ul.Lipová – MDVaRR, Námestie Slobody, Bratislava (od 13.9.2013 – na dotáciu na výstavbu 24b.j. – 424 500 € - č.0301-PRB/2011/Z)

d) **opis a hodnota dlhodobého majetku vo vlastníctve účtovnej jednotky alebo v správe účtovnej jednotky**

| Majetok, ku ktorému má účtovná jednotka vlastnícke právo | Suma |
|---|----------------|
| Pozemky | 1 209 317,51 € |
| Budovy, stavby | 7 678 653,83 € |
| Stroje, prístroje, zariadenia, inventár | 289 417,83 € |
| Dopravné prostriedky | 107 063,28 € |
| Územný plán | 34 146,00 € |
| Drobný dlhodobý hmotný majetok | 63 703,72 € |
| Softver, drobný dlhodobý nehmotný majetok | 1 476,00 € |

e) **opis dôvodov zvýšenia, zníženia a zrušenia opravných položiek k dlhodobému nehmotnému majetku a dlhodobému hmotnému majetku.**

V roku 2025 bola zrušená opravná položka k stavbe komunikácia J.Sklenára z dôvodu pokračovania prác v celkovej výške 3 525,94 €. Prepojenie ulíc Školská a Potočná vo výške 80 €, modernizácia TU vo výške 430 €, osadenie priepustov Hadušovský potok vo výške 650 €, odvodnenie Smreková vo výške 350 € boli preúčtované do nákladov. Elektronabíjacie stanice bola zrušená opravná položka vo výške 1 439,79 € z dôvodu vyradenia z majetku – sú vlastníctvom OOCR Sl. Raj.

V roku 2024 bola vytvorená opravná položka z dôvodu pozastavenia prác rekonštrukcia PZ vo výške 2 011 €, komunikácia G. Bartscha vo výške 1 217,75 €, komunikácia Poľná vo výške 2 436,27 €. Opravná položka bola vytvorená k nedokončeným investíciám , ktoré sú momentálne pozastavené a to lokalita 34 rodinných domov vo výške 13 161,40 z 50 % na 100 % ,dostavba a rekonštrukcia ČOV tvorba 25% vo výške 3 058,47 €, cesta k zbernému dvoru navýšenie o 1 944,18 € z 50% na 100 %, NN Za Humnami navýšenie o 51,09 € z 50% na 100 %, rozšírenie vodovodu ul. Smižianska navýšenie o 184,75 € z 50% na 100 %, rekonštrukcia ulice Smrekovej, Dubovej, Topoľovej, Kostolnej, Potočnej,

Obec Spišské Tomášove, Kostolná 20/12, 052 01 Spišské Tomášovce
Poznámky individuálnej účtovnej zvierky zostavenej k 31. decembru 2025

Školskej tvorba opravnej položky v celkovej výške 1602,50 € t.j. 25 %, komunikácia ul .Lúčna tvorba vo výške 25 % , t.j. 631 € a oplatenie cintorína vo výške 1 960,89 € ,t.j. 25 %. Navýšenia sú vykonané na základe nevyužívania a nepokračovania v stavbách v roku 2025.

2. Dlhodobý finančný majetok

a) prehľad o pohybe dlhodobého finančného majetku - tabuľka č.1

V roku 2025 nebolo žiadne zvýšenie ani zníženie hodnoty cenných papierov PVPS, ktoré Obec má v podiele 0,4 a menovitej hodnote 33,19, t.j. v celkovej čiastke 215 900,95 €.

b) opis dôvodov zvýšenia, zníženia a zrušenia opravných položiek k dlhodobému finančnému majetku

Neboli tvorené opravné položky k DFM

2 Majetkové podiely účtovnej jednotky v iných spoločnostiach

Informácia o spoločnostiach, v ktorých má účtovná jednotka majetkový podiel (riadky 025 až 026 súvahy):

| Názov spoločnosti | Právna forma | Základné imanie (ZI) spoločnosti v peňažných jednotkách | Podiel ÚJ na základnom imaní (ZI) spoločnosti v % | Podiel ÚJ na hlasovacích právach v % | Hodnota vlastného imania spoločnosti v eurách k 31.12. 2024 | Hodnota vlastného imania spoločnosti v eurách k 31.12. 2025 | Účtovná hodnota vykázaná v súvahe ÚJ k 31.12. 2024 | Účtovná hodnota vykázaná v súvahe ÚJ k 31.12. 2025 |
|--------------------------|----------------|---|---|--------------------------------------|---|---|--|--|
| Služby obce Sp.Tomášovce | r.s.p, s.r.o.. | 5 000€ | 100 | 100 | 5 000 € | 5 000 € | 5 000 € | 5 000 € |

3 Dlhové cenné papiere a realizovateľné cenné papiere, dlhodobé pôžičky a ostatný dlhodobý finančný majetok

a) dlhové cenné papiere držané do splatnosti a realizovateľné cenné papiere (riadky 027 až 028 súvahy):

| Názov emitenta | Druh cenného papiera | Mena cenného papiera | Počet cenných papierov | Účtovná hodnota vykázaná v súvahe účtovnej jednotky k 31.12.2024 | Účtovná hodnota vykázaná v súvahe účtovnej jednotky k 31.12.2025 |
|--|----------------------|----------------------|------------------------|--|--|
| Podtatranská vodárenská spoločnosť, a.s. | Akcia kmeňová | 33,1939 € | 6 505 | 215 900,95 | 215 900,95 |

B Obežný majetok

1. Zásoby

a) vývoj opravnej položky k zásobám - tabuľka č.2

Opravné položky k zásobám neboli tvorené, ani účtovná jednotka nemá záložné právo k zásobám.

2. Pohľadávky

a) opis významných pohľadávok podľa jednotlivých položiek súvahy

| Pohľadávky | Riadok súvahy | Hodnota pohľadávok brutto | Hodnota pohľadávok netto | Opis |
|------------|---------------|---------------------------|--------------------------|--|
| Nedaňové | 068 | 89 932,94 | 60 894,66 | Z toho Stočné –neuhradené od r.2012-2025 v celkovej výške 28 389,37 € a komunálny odpad od r.2012-2025 vo výške 34 991,56 €, |
| Daňové | 069 | 7 903,18 | 3 610,94 | Neuhradené dane z nehnuteľnosti |

Obec Spišské Tomášove, Kostolná 20/12, 052 01 Spišské Tomášove
Poznámky individuálnej účtovnej závierky zostavenej k 31. decembru 2025

b) vývoj opravnej položky k pohľadávkam - tabuľka č.3

Textová časť k tabuľke č.3

| Pohľadávky, ku ktorým bola tvorená opravná položka | Zostatok OP k 31.12.2024 | Zvýšenie OP | Zrušenie OP | Zostatok OP k 31.12.2025 | Dôvod zvýšenie, zníženia a zrušenia OP |
|--|--------------------------|-------------|-------------|--------------------------|--|
| Nedaňové k 311 | 0 | 0 | 0 | 0 | |
| Daňové k 319 | 3 452,51 | 1 258,61 | 418,88 | 4292,24 | Zrušenie z dôvodu úhrady |
| Nedaňové k 318 | 37 879,34 | 6 701,51 | 15 542,57 | 29 038,28 | Zrušenie z dôvodu úhrady |
| Nedaňové k 315 | 1 867,34 | 143,20 | 1 867,34 | 143,20 | Zrušenie z dôvodu odpisu pohľadávok |

Opravné položky sa zvýšili vzhľadom k tomu, že vznikli vyššie nedoplatky za stočné, odpad, daň.

c) pohľadávky podľa doby splatnosti (riadky 048 a 060 súvahy) - tabuľka č.4

Pohľadávky sú splatné do jedného roka a odberatelia sú povinní uhradiť všetky pohľadávky daňové, za komunálny odpad, za stočné, za nájomné. Niektorí majú zostavený splátkový kalendár. Nesplatené pohľadávky vymáhame aj prostredníctvom exekučných príkazov zo mzdy. Neuhradené pohľadávky sú od občanov hlavne za komunálny odpad a stočné.

| Pohľadávky | Zostatok k 31.12.2025 | Zostatok k 31.12.2024 | Z toho pohľadávky po lehote splatnosti suma, popis |
|--|-----------------------|-----------------------|--|
| Dlhodobé pohľadávky z toho: | 13 670,50 | 42 122,26 | |
| - pripojovací poplatok VSE | 0 | 0 | úhrada pri výstavbe |
| - nájom | 0 | -29,24 | dlhodobý nájom , vodné |
| - príspevok na inžinierske siete | 13 670,50 | 42 151,50 | v lehote splatnosti |
| Krátkodobé pohľadávky z toho: | 104 666,50 | 108 639,15 | |
| - pohľadávky – ostatné | 1 939,81 | 2 847,19 | Splatnosť v roku 2026 |
| - pohľadávky- poplatok za rozvoj | 23 655,64 | 25 085,01 | Splatnosť v roku 2026 |
| - pohľadávky – Služby obce s.r.o. | 0 | 6 959,60 | |
| - pohľadávky za komunálny odpad | 34 991,56 | 30 189,83 | neuhradené do dátumu splatnosti |
| - pohľadávky za stočné | 28 389,37 | 28 489,75 | neuhradené do dátumu splatnosti |
| - pohľadávky za daň z nehnuteľnosti | 7 903,18 | 7 442,80 | neuhradené do dátumu splatnosti |
| - pohľadávky za vodné | 438,67 | 253,48 | Splatnosť v 01/2026 |
| - pohľadávky za nájom | 2085,80 | 1 454,83 | neuhradené do dátumu splatnosti |
| - pohľadávky za stravu a réžiu v ŠJ | 1 519,23 | 3 574,70 | neuhradené do dátumu splatnosti |
| - pohľadávky- zmluva o vecnom bremene | 100,00 | 100 | Nepodpísaná zmluva o vecnom bremene, |
| - pohľadávky - školné | 0 | -23 | |
| - pohľadávky- príspevok na stravu | 261,74 | 264,96 | Zúčtované v 01/2026 |
| - pohľadávky- príspevok na inžinierske siete | 3 381,50 | 2 000 | Uhradené v 01/2025 |

d) pohľadávky podľa zostatkovej doby splatnosti (riadky 048 a 060 súvahy) - tabuľka č.4(brutto)

| Pohľadávky | Zostatok k 31.12.2025 | Zostatok k 31.12.2024 |
|---|-----------------------|-----------------------|
| Pohľadávky z toho: | | |
| a) so zostatkovou dobou splatnosti do 1 roka : | 104404,76 | 108 639,15 |
| b) so zostatkovou dobou splatnosti od 1 roka do 5 rokov : | 261,74 | 0 |
| c) so zostatkovou dobou splatnosti nad 5 rokov : | 13 670,50 | 42 122,26 |

3. Finančný majetok

a) opis významných zložiek krátkodobého finančného majetku

| Krátkodobý finančný majetok | Zostatok k 31.12.2025 | Zostatok k 31.12.2024 |
|-----------------------------|-----------------------|-----------------------|
| Pokladnica | 3 316,17 | 6 898,82 |
| Ceniny | 605,00 | 418,55 |
| Bankové účty | 509 394,96 | 329 656,62 |

Obec Spišské Tomášove, Kostolná 20/12, 052 01 Spišské Tomášove
Poznámky individuálnej účtovnej závierky zostavenej k 31. decembru 2025

4. Poskytnuté návratné finančné výpomoci (riadky 098 a 104 súvahy):

Neboli poskytnuté návratné finančné výpomoci.

5. Časové rozlíšenie

Významné položky časového rozlíšenia **nákladov budúcich období a príjmov budúcich období**

| Opis jednotlivých významných položiek časového rozlíšenia | Zostatok k 31.12.2025 | Zostatok k 31.12.2024 |
|---|-----------------------|-----------------------|
| Náklady budúcich období spolu z toho: | 5 097,59 | 5 191,72 |
| - poisťné | 3 580,46 | 3 192,35 |
| - predplatné, členské, softwer | 1 517,13 | 1 999,37 |
| Príjmy budúcich období spolu z toho: | 0 | 0 |
| | | |

Čl. IV

Informácie o údajoch na strane pasív súvahy

A Vlastné imanie - tabuľka č.5

| Názov položky Účet | Zostatok k 31.12.2024 | Prírastky | Úbytky | Presuny | Zostatok k 31.12.2025 | Opis jednotlivých položiek a opis zmien jednotlivých položiek vlastného imania, najmä zmeny oceňovacích rozdielov, opravy významných chýb minulých rokov |
|---|-----------------------|-------------------|----------|-------------|-----------------------|--|
| 428 - Nevysporiadaný výsledok hospodárenia minulých rokov | 2 908 289,11 | | | 147 471,14 | 3 055 760,25 | preúčtovanie HV za rok 2024 v presunoch |
| Výsledok hospodárenia (431) | 147 471,14 | 390 647,92 | | -147 471,14 | 390 647,92 | HV za rok 2025 |
| SPOLU: | 3 055 760,25 | 390 647,92 | 0 | 0 | 3 446 408,17 | |

B Závázky

1. Rezervy - tabuľka č.6-7

Predpokladaný rok použitia rezerv a opis významných položiek rezerv

| Názov položky / Suma | Predpokladaný rok použitia |
|---|----------------------------|
| Obec vykazuje účelovú finančnú rezervu na verejnú kanalizáciu v sume 599,60 € | do 5 rokov – t. j. do 2028 |
| Rezerva na overenie účtovnej závierky audítorom v sume 3 192 € | 2026 |
| | |

2. Závázky podľa doby splatnosti

a) **závázky podľa doby splatnosti (riadky 140 a 151 súvahy) - tabuľka č.8**

Textová časť k tabuľke č.8 -

Účtovná jednotka neeviduje závázky po lehote splatnosti .

| Závázky | Zostatok k 31.12.2025 | Zostatok k 31.12.2024 |
|---|-----------------------|-----------------------|
| Dlhodobé závázky z toho: | 159 576,68 | 172 514,36 |
| - závázky zo sociálneho fondu | 511,52 | 422,31 |
| - závázky z poskytnutého úveru zo ŠFRB +zábezpeky | 159 065,16 | 172 092,05 |
| Krátkodobé závázky z toho: | 109 576,68 | 49 195,36 |
| - závázky voči dodávateľom | 41 438,37 | 5 289,89 |
| - závázky z poskytnutého úveru zo ŠFRB | 13 026,92 | 12 663,69 |
| - závázky voči zamestnancom | 30 837,86 | 18 245,72 |
| - závázky voči poisťovniam | 20 144,35 | 11 172,56 |
| - závázky voči daňovému úradu | 3 507,49 | 1 362,33 |
| - ostatné závázky- zrážky zo mzdy | 621,69 | 461,17 |

Obec Spišské Tomášove, Kostolná 20/12, 052 01 Spišské Tomášove
 Poznámky individuálnej účtovnej závierky zostavenej k 31. decembru 2025

b) záväzky podľa **zostatkovej doby splatnosti** (riadky 140 a 151 súvahy) - tabuľka č.8

| Záväzky | Zostatok k 31.12.2025 | Zostatok k 31.12.2024 |
|--|--------------------------|--------------------------|
| Záväzky z toho: | | |
| a) so zostatkovou dobou splatnosti do 1 roka : | 109 573,43 | 49 195,36 |
| b) so zostatkovou dobou splatnosti od 1 roka do 5 rokov: | 71 156,70 | 69 513,01 |
| c) so zostatkovou dobou splatnosti nad 5 rokov : | 88 423,23 | 103 001,35 |

c) **popis významných položiek záväzkov**

| Záväzok | Hodnota záväzku k 31.12.2025 | Hodnota záväzku k 31.12.2024 | Opis |
|------------------------|---------------------------------|---------------------------------|---|
| Úver zo ŠFRB – 24.b.j | 80 195,38 | 84 820,58 | Úver bol prijatý na výstavbu 24-bj v sume 141 500 € so splatnosťou do roku 2041. |
| Úver zo ŠFRB – 12.b.j. | 70 970,14 | 79 008,60 | Úver bol prijatý na výstavbu 12-bj v sume 194 516,36 so splatnosťou do roku 2032. |

3. Bankové úvery a ostatné prijaté návratné finančné výpomoci

a) dlhodobé bankové úvery a krátkodobé bankové úvery - tabuľka č.9

Textová časť k tabuľke č.9

V roku 2023 obec prijala bankový úver na výstavbu Materskej školy vo výške 392 399,56 €.

K 31.12.2025 je zostatok splatenia úveru 260 508,69 €. Mesačné splátky sú 4 395 € + úroky v priemere 900 € mesačne.

V roku 2025 obec prijala bankový úver na miestne komunikácie Za Humnami a Lúčna vo výške 220000 € K 31.12.2025 je zostatok splatenia úveru 216 334 €. Mesačné splátky sú 1 833 € + úroky v priemere mesačne 450 €.

4. Časové rozlíšenie

a) opis významných položiek časového rozlíšenia **výdavkov budúcich období a výnosov budúcich období**

| Opis významnej položky časového rozlíšenia | Zostatok k 31.12.2025 | Zostatok k 31.12.2024 |
|--|-----------------------|-----------------------|
| Výdavky budúcich období spolu z toho: | 706,84 | 0 |
| - úroky z úverov | 706,84 | 0 |
| Výnosy budúcich období spolu z toho: | 1 780 349,59 | 1 884 415,16 |
| - poskytnuté transfery | 1 774 973,97 | 1 876 941,18 |
| - hrobové miesta | 4 756,61 | 3 632,48 |
| - nájomné | 619,00 | 3 841,50 |

b) informácia o **prijatých kapitálových transferoch** v roku 2025 zaúčtovaných na účte 384

| Kapitálový transfer na: | Stav k 31.12.2025 |
|---------------------------------|-------------------|
| - multifunkčné ihrisko 58 295 € | 57 080,50 € |

Čl. V

Informácie o výnosoch a nákladoch

1. Výnosy - opis a výška významných položiek výnosov

| Popis /číslo účtu a názov/ | Suma k 31.12.2025 | Suma k 31.12.2024 |
|--|----------------------|----------------------|
| a) tržby za vlastné výkony a tovar | | |
| 602 - Tržby z predaja služieb | 120 324,73 | 116 341,20 |
| - Z toho rozhlas, kopírovanie | 422,24 | 134,30 |
| - stravné +réžia v školskej jedálni | 69 887,80 | 72 397,30 |
| - stočné | 50 014,69 | 43 809,60 |
| b) daňové a colné výnosy a výnosy z poplatkov | | |
| 632 - Daňové výnosy samosprávy | 827 312,31 | 981 303,28 |
| - Z toho podielové dane | 765 583,73 | 925 215,51 |
| - daň z nehnuteľností | 50 852,91 | 50 071,17 |
| - daň z ubytovacej kapacity a užívanie ver. priestranstva | 10 875,67 | 6 016,60 |
| 633 - Výnosy z poplatkov | 139 711,91 | 272 357,63 |
| - Z toho: správne poplatky, poplatok za rozvoj, | 10 489,00 | 7 359,32 |
| - inžinierske siete | | 91 978,00 |
| komunálny odpad | 81 593,76 | 60 537,36 |
| - ostatné (školné, cintorínske, dobývací priestor, opatrovateľ., z parkoviska) | 47 629,15 | 53 651,50 |
| - Náhrada za výrub drevín | | 58 831,45 |
| c) výnosy z transferov a rozpočtových príjmov v obciach, VÚC a v RO a PO zriadených obcou alebo VÚC | | |
| 693 - Výnosy samosprávy z bežných transferov zo ŠR | | |
| - bežný transfer na zabezpečenie stravy a pomôcok pre deti v hmotnej núdzi, učebné pomôcky, prenesené kompetencie, zabezpečenie volieb, pracovníkov sociálnych služieb | 403 393,85 | 153 576,49 |
| - | | |
| 694 - Výnosy samosprávy z kapitálových transferov zo ŠR | | |
| - zúčtovanie kapitálového transferu zo ŠR | 139 635,57 | 160 947,94 |
| d) ostatné výnosy | | |
| 645 – pokuty (aj parkovisko Čingov) | 5 276,66 | 8 312,00 |
| 648 - Ostatné výnosy (nájom, KPZ) | 87 309,04 | 74 346,71 |
| e) zúčtovanie rezerv, opravných položiek, časového rozlíšenia | | |
| 653 –rezervy na audit, na obnovu kanalizácie | 3 192 | 6 648 |

Celková výška výnosov k 31.12.2025 bola vykázaná vo výške 2 065 938,67 € čo predstavuje nárast výnosov oproti roku 2024 o 202 022,28 €, keď bola celková výška výnosov vykázaná vo výške 1 863 916,39 €.

Najväčší podiel na výnosoch tvorili výnosy:

- podielové dane vo výške 765 583,73 €
- daň z nehnuteľnosti vo výške 50 852,91 €

Obec Spišské Tomášove, Kostolná 20/12, 052 01 Spišské Tomášovce
 Poznámky individuálnej účtovnej závierky zostavenej k 31. decembru 2025

- poplatok za komunálny odpad a drobný stavebný odpad vo výške 82 743,76 €
- poplatky z parkoviska vo výške 34 051 €
- pokuty parkovisko vo výške 5 012 €
- výnosy z nájomného vo výške 70 874,02 € (na účte 648)
- výnosy z bežných transferov zo ŠR, subjektov verejnej správy vo výške 403 393,85 € (účet 693)
- výnosy z kapitálových transferov zo ŠR, subjektov verejnej správy o výške 141 226,53 € (účet 694)
- výnosy z bežných transferov od ostatných subjektov vo výške 5 394,76 € (účet 697) navýšenie o školské ovocie poskytované do školskej jedálne
- výnosy z kapitálových transferov od ostatných subjektov vo výške 4 206,82 € (účet 698)

2. Náklady - opis a výška významných položiek nákladov

| Popis /číslo účtu a názov/ | Suma k 31.12.2025 | Suma k 31.12.2024 |
|---|----------------------|----------------------|
| a) spotrebované nákupy | | |
| 501 - Spotreba materiálu - školská jedáleň-potraviny | 44 218,03 | 45 660,04 |
| 502 - Spotreba energie | | |
| - elektrická energia | 39 861,49 | 57 239,58 |
| - plyn | 19 960,51 | 23 691,70 |
| b) služby | | |
| 518 - Ostatné služby | | |
| - Z toho prevádzka kanalizácie | 52 333,92 | 73 812,97 |
| - odvoz odpadu | 96 258,07 | 82 325,87 |
| c) osobné náklady | | |
| 521 - Mzdové náklady –hlavná činnosť | 483 785,58 | 456 808,15 |
| 524 - Záonné sociálne náklady – hlavná činnosť | 169 619,88 | 161 444,67 |
| 527 - Záonné sociálne náklady | 20 114,50 | 17 075,12 |
| d) odpisy, rezervy a opravné položky | | |
| 551 - Odpisy DNM a DHM | 340 920,53 | 364 214,79 |
| 553 - Tvorba ostatných rezerv | 2 910,25 | 3 192,00 |
| - | | |
| 558 - Tvorba ostatných opravných položiek | 36 362,61 | 47 589,41 |
| 562 - Úroky | 16 244,09 | 17 191,22 |
| 568 - Ostatné finančné náklady | 1 657,23 | 1 045,34 |
| e) náklady na transfery a náklady z odvodov príjmov | | |
| 585 – Náklady na transfery z rozpočtu obce ostatným subjektom VS | 7 003,88 | 7 574,50 |
| 586 - Náklady na transfery z rozpočtu obce, VÚC subjektov mimo verejnej správy | | |
| - bežný transfer | 64 127,00 | 62 641,00 |
| f) ostatné náklady | | |
| 541 - ZC predaného DNM a DHM | 9 318,51 | 37 195,97 |
| 548 - Ostatné náklady na prevádzkovú činnosť | 34 443,44 | 31 935,41 |
| - | | |

Celková výška nákladov k 31.12.2025 bola vykázaná vo výške 1 675 290,75 , čo predstavuje pokles nákladov oproti roku 2024 o 41 146,16 €, keď bola celková výška nákladov vykázaná vo výške 1 716 436,91 €.

Najväčší podiel na nákladoch tvorili náklady:

- spotreba materiálu: spotreba potravín v ŠJ 44 218,03 €
- náklady za energie vo výške 61 805,50 € (pokles oproti roku 2024 – zmena dodávateľa)
- mzdové náklady vo výške 483 785,58 €
- sociálne náklady vo výške 169 619,88 €
- služby vo výške 313 732,30 € pokles nákladov za vývoz kalov
- odpisy vo výške 340 920,53 €
- náklady na transfery subjektom verejnej správy vo výške 7 003,88 € (účet 585)
- náklady na transfery subjektom mimo verejnej správy vo výške 64 127 € (účet 586)
-

3. Náklady voči audítorovi alebo audítorskej spoločnosti - platí len pre subjekty verejného záujmu

| Osobitné náklady podľa § 18 ods.6 zákona o účtovníctve v z.n.p. | Suma k 31.12.2025 |
|--|-------------------|
| Náklady voči audítorovi alebo audítorskej spoločnosti v členení na náklady za: | |
| a) overenie účtovnej závierky | 3 192,00 |

Čl. VI

Informácie o údajoch na podsúvahových účtoch

1. Ďalšie informácie - informácia k tabuľke č.10 - riadok 5, 6,23

| Významné položky | Hodnota | Účet |
|---------------------------------------|------------|---|
| Odpísané pohľadávky | 13 731,05 | Evidované z celkovej čiastky 14 189,93 € |
| Drobný hmotný majetok | 242 147,70 | 751 |
| Záložné právo na majetok-bytovky ŠFRB | 336 016,36 | 479 |

Čl. VII

Informácie o iných aktívach a iných pasívach

1. Iné aktíva a iné pasíva

Účtovná jednotka nemá kultúrne pamiatky vo svojom vlastníctve a ani iné aktíva a pasíva. Účtovnej jednotke neboli refundované finančné prostriedky za výdavky za mesiac 12/2025 od Národného inštitútu vzdelávania a mládeže (za asistentku učiteľa a špeciálneho pedagóga) a výdavky za mesiac 11,12/2025 od Implementačnej agentúry (za terénnych sociálnych pracovníkov) pri ktorých Obec neobdržala žiadne potvrdenie o ich výške na refundáciu.

Čl. VIII

Informácie o spriaznených osobách a o ekonomických vzťahoch účtovnej jednotky a spriaznených osôb

1. Informácie o spriaznených osobách a o ekonomických vzťahoch účtovnej jednotky a spriaznených osôb – žiadne

Zamestnanci zodpovední za riadenie a kontrolu činnosti účtovnej jednotky

| Spriaznená osoba | funkcia |
|-------------------|----------------------------------|
| Dana Hojnošová | Kontrolórka obce |
| Slávka Tóthová | Riaditeľka MŠ, poverená riadením |
| Katarína Podolská | Vedúca školskej jedálne |

Čl. IX

Informácie o rozpočte a hodnotenie plnenia rozpočtu

Informácie o rozpočte a hodnotenie plnenia rozpočtu - tabuľka č.12-14

Textová časť k tabuľke č.12-14:

Rozpočet obce bol schválený obecným zastupiteľstvom dňa 16.12.2024 uznesením č. 480

Zmeny rozpočtu:

- prvá zmena schválená dňa 13.3.2025 uznesením č. 514/2025
- druhá zmena schválená dňa 25.7.2025 uznesením č. 564/2025
- tretia zmena schválená dňa 25.8.2025 uznesením č. 588/2025
- štvrtá zmena schválená dňa 25.8.2025 uznesením č. 591/2025
- piata zmena schválená dňa 29.9.2025 uznesením č. 620/2025
- šiesta zmena schválená dňa 17.11.2025 uznesením č. 650/2025
- siedma zmena schválená dňa 15.12.2025 uznesením č. 701/2025
- ôsma zmena schválená dňa 31.12.2025 rozpočtovým opatrením č. 8 a vzaté na vedomie uznesením č. 728/2026 dňa 26.1.2026

Výška dlhu obce podľa § 17 ods. 7 zákona č.583/2004 Z.z. o rozpočtových pravidlách územnej samosprávy a o zmene a doplnení niektorých zákonov v z.n.p. za bežné účtovné obdobie a bezprostredne predchádzajúce účtovné obdobie.

Východiskové údaje:

A.

| Bežné príjmy obec + RO | Rok 2024 | Rok 2023 |
|--|---------------------|---------------------|
| Bežné príjmy celkom | 1 525 630,36 | 1 635 903,01 |
| z toho príjmy | | |
| - dotácie EK 312 | 164 934,62 | 230 294,49 |
| - dotácie EK 311 | 0,00 | 250,00 |
| - osobitný predpis EK 133015, 133013, 2xx, 315 ... | 171 516,04 | 57 918,73 |
| - grantové a darované prostriedky EK 311, 315 | 1 400,00 | 1 400,00 |
| Upravené bežné príjmy celkom | 1 187 779,70 | 1 346 039,79 |

B.

| Suma splátok | Rok 2025 | Rok 2024 |
|--|------------------|------------------|
| Finančné výdavky na splácanie istín EK 82x | 69 069,66 | 65 013,27 |
| Bežné výdavky na splácanie úrokov EK 65x | 15 537,25 | 18 390,45 |
| Dlhová služba spolu | 84 606,91 | 83 403,72 |

C.

| Súhrn záväzkov vyplývajúcich zo splácania istín návratných zdrojov financovania, záväzkov z investičných dodávateľských úverov a ručiteľských záväzkov obce alebo vyššieho územného celku | Rok 2025 | Rok 2024 |
|--|-------------------|-------------------|
| - účet 461 bankový úver- novostavba MŠ | 476 842,69 | 313 281,32 |
| Súhrn záväzkov spolu | 476 842,69 | 313 281,32 |
| | | |

Obec Spišské Tomášove, Kostolná 20/12, 052 01 Spišské Tomášovce
 Poznámky individuálnej účtovnej zvierky zostavenej k 31. decembru 2025

| | Rok 2025 | Rok 2024 | Obmedzenie zákonom |
|------------------|---|---|---------------------------|
| a) Dlh obce | $C\ 2025 / A\ BP\ 2024 \times 100 =$ $476\ 842,69 / 1\ 525\ 630,36 = 31,25\ %$ | $C\ 2024 / A\ BP\ 2023 \times 100$ $= 313\ 281,32 / 1\ 635\ 903,01 \times 100$ $= 19,15\ %$ | < 60% |
| b) Dlhová služba | $B\ 2025 / A\ upravené\ BP\ 2024 \times 100$ $= 84\ 606,91 / 1\ 187\ 779,70 \times 100 =$ $7,12\ %$ | $B\ 2024 / A\ upravené\ BP\ 2023 \times 100$ $= 83\ 403,72 / 1\ 346\ 039,79 \times 100 =$ $6,20\ %$ | < 25% |

a) Zákonná podmienka podľa § 17 ods.6 písm. a) zákona č.583/2004 Z.z. za rok 2025 bola splnená.

b) Zákonná podmienka podľa § 17 ods.6 písm. b) zákona č.583/2004 Z.z. za rok 2025 bola splnená.

Čl. X

Informácie o skutočnostiach, ktoré nastali po dni, ku ktorému sa zostavuje účtovná zvierka do dňa zostavenia účtovnej zvierky

Informácie o skutočnostiach, ktoré nastali po dni, ku ktorému sa zostavuje účtovná zvierka do dňa zostavenia účtovnej zvierky

- a) pokles alebo zvýšenie trhovej ceny finančného majetku ako dôsledku okolností, ktoré nastali po dni, ku ktorému sa zostavuje účtovná zvierka do dňa zostavenia účtovnej zvierky s uvedením dôvodu týchto zmien,
- b) dôvody pre zmenu výšky rezerv a opravných položiek,
- c) zmeny významných položiek dlhodobého finančného majetku,
- d) vydané dlhopisy a iné cenné papiere,
- e) zmena právnej formy účtovnej jednotky,
- f) mimoriadne udalosti, ak majú vplyv na hospodárenie účtovnej jednotky, napríklad živelné pohromy,
- g) iné mimoriadne skutočnosti

Opis skutočností:

Po 31. decembri 2025 nenastali také udalosti, ktoré by si vyžadovali zverejnenie alebo vykázanie v účtovnej zvierke za rok 2025.