

# Výročná správa

za rok 2025

ALŽBETIN DOM, o.z.

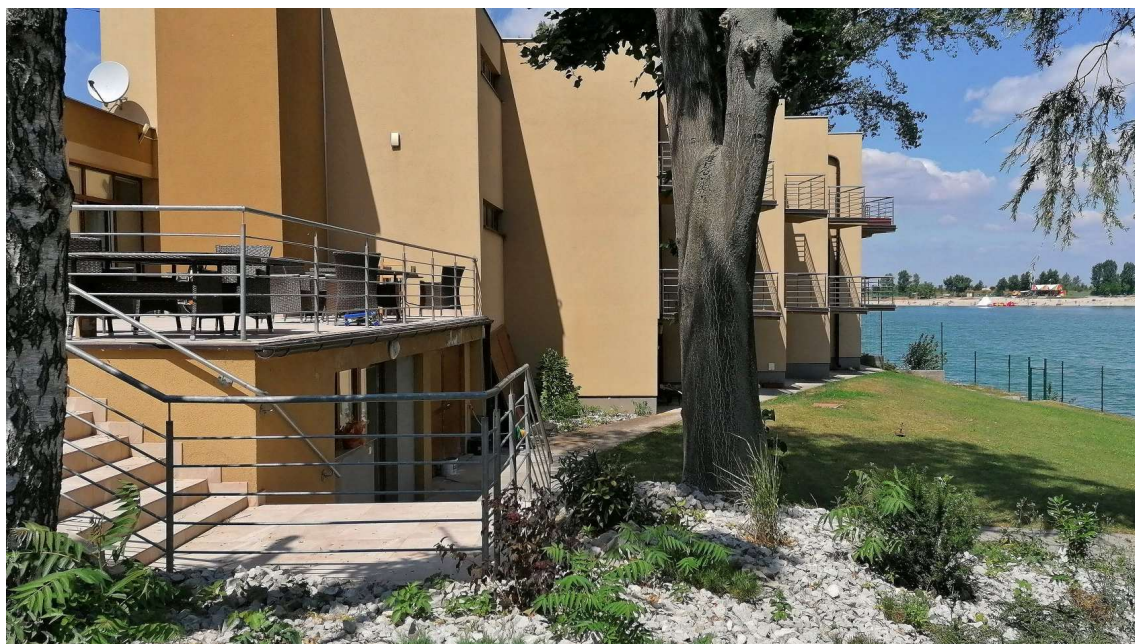

## Obsah

1. Úvod – základné informácie o občianskom združení .....	3
<i>Druh všeobecne prospešných služieb</i> .....	3
<i>Vecný rozsah a forma poskytovaných sociálnych služieb</i> .....	4
<i>Dispozičné riešenie zariadenia</i> .....	4
2. Prehľad činností vykonávaných v kalendárnom roku 2025 .....	5
3. Ročná účtovná závierka a zhodnotenie základných údajov v nej obsiahnutých.....	6
4. Výrok audítora k ročnej účtovnej závierke.....	6
5. Prehľad o peňažných príjmoch a výdavkoch.....	7
<i>Príjmy</i> .....	7
<i>Výdavky</i> .....	8
6. Prehľad rozsahu príjmov (výnosov) v členení podľa zdrojov.....	9
7. Stav a pohyb majetku a záväzkov občianskeho združenia .....	11
8. Zmeny a nové zloženie orgánov občianskeho združenia, ku ktorým došlo v priebehu roka.....	13
9. Ďalšie údaje.....	13
<i>Zamestnanecká štruktúra</i> .....	13
<i>Udalosti osobitného významu</i> .....	13
<i>Informácia o rozdelení výsledku hospodárenia za predchádzajúce účtovné obdobie</i> .....	13
<i>Ekonomicky oprávnené náklady</i> .....	14
<i>Porovnanie finančných ukazovateľov</i> .....	15
.....	15
10. Vyjadrenie orgánov občianskeho združenia.....	16



## 1. Úvod – základné informácie o občianskom združení

Názov zariadenia:	<b>ALŽBETIN DOM zariadenie pre seniorov</b>
Sídlo/prevádzka zariadenia:	Slnčné jazerá - juh č. 2765/438, 903 01 Senec
Telefónne číslo:	02/45529451
e-mail:	senior@alzbetindom.sk
Web:	www.alzbetindom.sk
Riaditeľka / zodpovedná osoba:	Ing. Eva Nováková , +421 902 859 081 eva.novakova@alzbetindom.sk
Poskytovaná služba:	Zariadenie pre seniorov pobytovou formou celoročne
Prevádzkovateľ:	ALŽBETIN DOM, o. z.
Právna forma:	Občianske združenie
IČO:	42 355 761
Dátum vzniku:	03.12.2013

Občianske združenie bolo zapísané v registri Ministerstva vnútra SR, číslo spisu VVS /1- 900/ 90 – 42581, v registri poskytovateľov sociálnych služieb Bratislavského samosprávneho kraja pod registračným číslom 212 / 2014 – SP.

### ***Druh všeobecne prospešných služieb***

ALŽBETIN DOM je zariadenie pre seniorov, ktoré umožňuje v zmysle zákona č. 448/2008 Z. z. o sociálnych službách a o zmene a doplnení zákona č. 455/1991 Zb. o živnostenskom podnikaní v znení neskorších predpisov, poskytovanie sociálnej služby pobytovou formou celoročne pre fyzické osoby, ktoré dovŕšili dôchodkový vek a sú odkázané na pomoc inej osoby a ich stupeň odkázanosti je najmenej III alebo pre fyzické osoby, ktoré dovŕšili dôchodkový vek a poskytovanie sociálnej služby potrebujú z iných vážnych dôvodov.

### ***Vecný rozsah a forma poskytovaných sociálnych služieb***

Sociálna služba je poskytovaná **pobytovou formou celoročne**.

Poskytovateľ v súlade s § 15 a násl. zákona o sociálnych službách sa zaväzuje:

1. poskytovať:

**a) odborné činnosti:**

- pomoc pri odkázanosti na pomoc inej fyzickej osoby,
- sociálne poradenstvo,
- sociálna rehabilitácia,

**b) obslužné činnosti:**

- ubytovanie,
- stravovanie,
- upratovanie, pranie, žehlenie a údržba bielizne a šatstva,

**c) ďalšie činnosti:**

- osobné vybavenie,

2. utvárať podmienky na úschovu cenných vecí,
3. zabezpečovať záujmovú činnosť,
4. zabezpečovať ošetrovateľskú starostlivosť.

### ***Dispozičné riešenie zariadenia***

Objekt sa nachádza v lokalite s priamym prístupom k jazeru a zeleňou, má vlastnú príjazdovú cestu, otvorené parkovanie pred zariadením, privátne parkovanie v objekte, vybudovaný bezbariérový prístup, k dispozícii výťah a vonkajšiu terasu.

V suteréne sa nachádza administratívna miestnosť, strojovňa výťahu, sklad pracovných pomôcok, sklad inventára, práčovňa, priestory na žehlenie bielizne a odevov, sklad špinavej bielizne, sklad čistej bielizne, šatňa pre personál.

Na prízemí sa nachádza vstupná miestnosť, bezbariérový výťah, schodisko, ubytovacie priestory, toalety pre personál, toalety pre návštevy, miestnosť opatrená výlevkou vody, technická miestnosť, sestersko-opatrovateľská miestnosť, kuchyňa, kuchynský sklad, spoločenská miestnosť s krbom a jedálenskou časťou.

Na poschodí sa nachádza miestnosť určená pre izoláciu chorých, administratívna miestnosť, bezbariérový výťah, ubytovacie priestory.

Ubytovacie priestory sú delené na ubytovacie bunky, ktoré tvoria dve alebo tri izby s príslušenstvom. Izby sú jednolôžkové alebo dvojlôžkové. Väčšina izieb má balkón. Balkón nemajú štyri izby na prízemí a miestnosť určená pre izoláciu chorých na poschodí.

Základným vybavením izby pre každého ubytovaného je stále lôžko s matracom, poduška a obliečka, prikrývka a obliečka, plachta, nočný stolík, svietidlo, spoločný stôl, stolička, skriňa, nástenný vešiak, nádoba na odpadky. V izbách je TV prijímač.

Každá ubytovacia bunka má kúpeľňu. V kúpeľni je sprchový kút, toaleta, umývadlo, zrkadlo a kúpeľňové príslušenstvo.

Celková kapacita ubytovacieho zariadenia je 26 prijímateľov sociálnej služby.

Podlahová plocha na jedného prijímateľa sociálnej služby je v jednoposteľovej izbe 10 m<sup>2</sup> a v dvojposteľovej izbe 8 m<sup>2</sup>.

Zariadenie umožňuje prijímateľom sociálnej služby upraviť si svoj priestor podľa vlastného vkusu, najmä osobnými predmetmi, avšak s vylúčením tých predmetov, ktoré môžu ohroziť prijímateľa sociálnej služby či jeho spolubývajúceho.

Okrem ubytovania a stravovania zariadenie zabezpečuje prijímateľom sociálnej služby úschovu cenných vecí, upratovanie, pranie, žehlenie, údržbu bielizne a šatstva. Zariadenie prostredníctvom svojich zamestnancov zabezpečuje pre prijímateľov sociálnej služby aj odborné činnosti, najmä pomoc pri odkázanosti na pomoc inej fyzickej osoby, opatrovateľskú starostlivosť, sociálne poradenstvo, sociálnu rehabilitáciu a ďalšie činnosti, napr. záujmovú činnosť. Zariadenie zabezpečuje ošetrovateľskú starostlivosť.

## 2. Prehľad činností vykonávaných v kalendárnom roku 2025

Cieľovou skupinou v zariadení Alžbetin dom sú seniori. Seniorom hrozí z dôvodu vyššieho veku, straty mobility či zmätenosti - zníženie schopnosti pohybu, riziko preležanín, úrazov, poranenia, pádov a izolácie. S pribúdajúcim vekom aj znížené sebaobslužné úkony. Pri práci s prijímateľmi sociálnych služieb sa zariadenie sústredilo na:

- **individuálny prístup** – na jeho naplnenie slúži Individuálny plán vypracovaný v spolupráci s prijímateľom. Je nástrojom spolupráce medzi prijímateľom a zamestnancami zariadenia,
- **dennú aktivizáciu klientov** v spoločenskej miestnosti podľa schopností a možností a záujmu prijímateľa, rannú rozcvičku, tréning pamäti, reminiscenčné hry, motorické cvičenie, ručné

práce, starostlivosť o kvety a výzdobu,... Pokiaľ to ale počasie dovoľí využívame pobyt vonku na terase zariadenia (od apríla do októbra),

- **opatrovateľskú starostlivosť** – na pomoc a podporu pri zvládaní bežných sebaobslužných úkonov: hygieny, kúpania, stravovania, obliekania, pohybu, polohovania, vertikalizácie, vysádzania do kresla či invalidného vozíka na zabránenie preležanín (dekubitov s cieľom podporovať samostatnosť, aktivizovať schopnosti a posilňovať návyky pri sebaobslužke prijímateľa,
- **ošetrovateľskú starostlivosť** - podávanie liekov, injekcií, infúzií, preväzy, odbery krvi a iného biol. materiálu, vyšetrenie glykémie, meranie a sledovanie základných životných funkcií (teplota, tlak, pulz, saturácia) zabezpečenie predpisu liekov a inkontinenčných pomôcok, podávanie kyslíka, kŕmenie prijímateľa sondou či PEGOM,
- **prevenciu** - na zabránenie šírenia nákaz v zariadení (prijímateľa vzhľadom na svoj vek majú oslabenú imunitu) bojujeme prísnyim hygienickým režimom – **pravidelne upratujeme, vetráme, dezinfikujeme prostredie** (germicídnym žiaričom) a pravidelne očkujeme,
- **prácu s rizikom** – je zameraná na elimináciu najčastejších rizík v soc. službách u seniorov - riziko pádu, riziko vzniku dekubitov, riziko agresivity prijímateľa sociálnej služby :
  - zadenovaním rizikových faktorov (kognitívnych, fyziologických, zdravotných faktorov)
  - preventívnymi opatreniami
  - úpravou životného prostredia
  - dodržiavaním antidekubitného režimu
  - deeskalačnou intervenciou

Výhľad na pokojné Slnčné jazera z dvora a terasy zariadenia, dobré medziľudské vzťahy, budovanie vzájomnej dôvery, prispievajú k psychickému povzbudeniu a eliminácii osamelosti a izolovanosti prijímateľov sociálnej služby.

### **3. Ročná účtovná závierka a zhodnotenie základných údajov v nej obsiahnutých**

Ročná účtovná závierka tvorí prílohu č. 1 výročnej správy.

Občianske združenie v roku 2025 viedlo podvojnú účtovníctvo.

### **4. Výrok audítora k ročnej účtovnej závierke**

Výrok audítora k ročnej účtovnej závierke tvorí prílohu č. 2 výročnej správy.

## 5. Prehľad o peňažných príjmoch a výdavkoch

### Príjmy

<b>Príjmy v EUR:</b>	<b>2025</b>	<b>2024</b>
z poskytnutých sociálnych služieb	278.443,97	273.262,43
ošetrovateľská starostlivosť	76.777,26	0,00
úroky	0,00	0,00
aktivácia vnútroorganizačných služieb	8.646,90	9.401,00
prijaté dary - vecné	1.306,76	311,40
Prijaté dary – finančné	3.896,61	3.855,61
iné príjmy	0,00	500,90
členské príspevky	0,00	0,00
príspevky z podielu zaplatenej dane – 2%	1.827,66	2.840,59
finančný príspevok od Ministerstva práce, sociálnych vecí a rodiny	252.890,71	236.880,00
stabilizačný príspevok od Ministerstva práce, sociálnych vecí a rodiny	12.059,50	0,00
poskytnutý finančný príspevok na prevádzku – hlavné mesto Bratislava	46.173,50	51.253,53
poskytnutý finančný príspevok na prevádzku – obec Ivanka pri Dunaji	2.613,22	2.457,42
poskytnutý finančný príspevok na prevádzku – obec Kráľová pri Senci	2.050,88	0,00
poskytnutý finančný príspevok na prevádzku – mesto Pezinok	5.343,48	1.757,88
poskytnutý finančný príspevok na prevádzku – obec Kostolná pri Dunaji	212,90	1.757,88
poskytnutý finančný príspevok na prevádzku – mesto Vrútky	2.375,04	1.758,00
poskytnutý finančný príspevok na prevádzku – obec Blatné	1.056,67	1.200,00
poskytnutý finančný príspevok na prevádzku – mesto Senec	9.259,44	7.032,00
poskytnutý finančný príspevok na prevádzku – mesto Šamorín	2.906,76	1.758,00
poskytnutý finančný príspevok na prevádzku – mesto Trnava	3.862,40	1.758,00
poskytnutý finančný príspevok na prevádzku – obec Bernolákovo	656,89	1.658,76
poskytnutý finančný príspevok na prevádzku – obec Most pri Bratislave	2.630,03	0,00
poskytnutý finančný príspevok na prevádzku – obec Zálesie	758,86	0,00
poskytnutý finančný príspevok na prevádzku – obec Viničné	0,00	264,25
<b>Príjmy spolu v EUR</b>	<b>715.749,44</b>	<b>599.707,65</b>

### Výdavky

Výdavky v EUR:	2025	2024
<i>A) Výdavky za správu</i>	0	0
<i>B) Výdavky podľa druhu všeobecne prospešných služieb:</i>		
a) spotreba materiálu	55.878,20	51.702,31
b) spotreba energie	17.685,75	16.343,36
c) opravy a udržiavanie	6.250,06	5.056,42
d) cestové	2.506,12	1.603,30
e) náklady na reprezentáciu	766,58	778,00
f) ostatné služby	153.934,14	121.580,58
g) mzdové náklady	329.028,23	281.877,90
h) zákonné sociálne poistenie a zdravotné poistenie	116.363,02	101.249,41
i) zákonné sociálne náklady	23.671,07	8.710,99
j) ostatné dane a poplatky	2.269,60	2.194,60
k) pokuty a penále	1,78	1,75
l) kurzové straty	0,00	25,27
m) úroky	0,00	0,00
n) dary	0,00	0,00
o) osobitné náklady	0,00	0,00
p) manká a škody	0,00	0,00
q) iné výdavky	1.659,77	1.496,77
r) odpisy DNM a DHM	3.175,61	3.309,61
s) zostatková cena predaného DNM a DHM	0,00	0,00
<b>Výdavky spolu v EUR</b>	<b>713.189,93</b>	<b>595.930,27</b>

## 6. Prehľad rozsahu príjmov (výnosov) v členení podľa zdrojov

P.č.	Zdroj	Dar	Príspevok /Dotácia	Príjem	Poznámky
1.	Príjmy za poskytované služby			278.443,97	
2.	Príjmy – ošetrovateľská starostlivosť		76.777,26		
2.	Úroky				
3.	Príspevok – Ministerstvo práce sociálnych vecí a rodiny		264.950,21		
4.	Príspevky na prevádzku od obcí		79.900,07		
5.	Členské príspevky		0,00		
6.	Príspevok z podielu zaplatenej dane – 2%			1.827,66	
7.	Ostatné príjmy	1.306,76	3.896,61	8.646,90	
	<b>Spolu</b>	<b>1.306,76</b>	<b>425.524,15</b>	<b>288.918,53</b>	

Občianske združenie prijalo v roku 2025 finančné dary v hodnote 3.896,61 EUR, od darcov BM-Pharm, s.r.o. vo výške 987,00 EUR a odpustenie záväzkov od právnických/fyzických osôb vo výške 2.909,61 EUR.

Finančné dary boli použité na skvalitnenie sociálnych služieb a na krytie zvýšených prevádzkových nákladov zariadenia.

Zariadenie v priebehu roka obdržalo vecné dary od spoločnosti Mlyn Pohronský Ruskov – produkty mlynu Pohronský Ruskov vo výške 205,91 eur a od spoločnosti MSM VZP s.r.o. obdržalo kyslíkový koncentrátor vo výške 1.100,85 eur.

Aj v roku 2025 sme sa zapojili do projektu do projektu „Krabica zo srdca, resp. Koľko lásky sa zmestí do krabice od topánok?“. Naši prijímatelia boli štedro odmenení pod Vianočným stromčekom od dobrých ľudí z celého Slovenska. Vďaka o.z. „Koľko lásky“ bolo naše zariadenie oslovené pre natáčanie Videoklipu so spevákom Mirom Jarošom. Natáčanie bolo pre všetkých prijímateľov, aj pre zamestnancov veľkým prekvapením a príjemným zážitkom, na ktorý nám zostanú navždy milé spomienky.

Spevácky zbor „Zo srdca“, pod vedením pána Podolského, účinkoval v našom zariadení počas roku 2025 niekoľko krát. Zbor oslávil s našimi prijímateľmi ako fašiangy, ktorého súčasťou boli tradičné šišky, s láskou pripravené našimi kuchárkami, tak aj október - mesiac úcty k starším. Účinkoval aj pri

príležitosti príchodu sv. Mikuláša, i Vianoc. Súčasťou vystúpení bola ako spoločná opekačka, tak i vianočná kapustnica. Bola úžasným „Majálesom“ a „Vianočným posedením“, urobila radosť nie len prijímateľom, ale aj celému speváckemu zboru, i našim zamestnancom.

Zapojenie sa do projektu „vianočný zázrak“ bolo milým prekvapením pre všetkých zúčastnených. Práňa prijímateľov sa podarilo vďaka ochotným a milým ľuďom naplniť: okrem práňa spoločného posedenia pri kávičke, boli prijímatelia obdarení aj predplatným časopisov a novín: „Zdravie, Slovenka, Katolícke noviny“, spoločenskými hrami, loptičkami na cvičenie jemnej motoriky, krosnami na pletenie, tichými kuželkami, rehabilitačným rotopedom, bingom,.... a iné. Všetkým patrí nesmierna vďaka....

Ďakujeme Charite Senec za obdarovanie našich klientov novým televízorom v spoločenskej miestnosti. Tak isto ďakujeme MŠ Slniečné jazerá za ich milé vystúpenia v našom zariadení a spoločný čas strávený s našimi prijímateľmi na akciách organizovaných MŠ Slniečné jazerá.

Ružencové bratstvo, ktoré zabezpečuje spoločenstvo s prijímateľmi pravidelnou modlitbou každých štvrtok v poobedňajších hodinách, je pekným prepojením s mestom Senec.

Pán Škoda – úžasný človek - dobrovoľník, navštevuje našich prijímateľov dva krát v mesiaci. Spríjemňuje dni našich prijímateľov svojim programom, spevom, čítaním poézie a prózy, okorené vtípom a dobrou náladou.

Začiatkom roka 2025 sme pokračovali v spolupráci s občianskym združením Malíček, ktoré podporuje predčasne narodené deti a ich rodiny. Klientky nášho zariadenia štrikovali dečky, čiapočky a iné veci pre predčasne narodené detičky a prostredníctvom občianskeho združenia Malíček boli distribuované na novorodenecké oddelenia fakultných nemocníc v Bratislave.

Príspevky z podielu zaplatenej dane boli použité v plnej výške, a to hlavne na skvalitnenie našich služieb.

***Ďakujeme všetkým menovaným i nemenovaným darcom. Vašu pomoc si veľmi vážime. Ďakujeme všetkým, čo prispeli akoukoľvek mierou k lepšiemu nažívaniu v našom zariadení počas pretrvávajúceho náročného obdobia.***

***Ďakujeme za pomoc všetkým našim dodávateľom, obchodným partnerom.***

***V neposlednom rade ďakujeme našim zamestnancom, ktorí opäť v roku 2025 pracovali s odhodlaním, láskou a veľkým srdcom.***

## 7. Stav a pohyb majetku a záväzkov občianskeho združenia

		Bežné účtovné obdobie	Bezprostredne predchádzajúce účtovné obdobie
<b>Stav majetku v EUR</b>		<b>2025</b>	<b>2024</b>
A.I.	Nehmotný dlhodobý majetok	0,00	0,00
A.II.	Dlhodobý hmotný majetok (021 + 022 + 052)	89 091,21	87 552,28
A.III.	Dlhodobé pohľadávky	0,00	0,00
<b>A.</b>	<b><i>DLHODOBÝ MAJETOK</i></b>	<b>89 091,21</b>	<b>87 552,28</b>
B.I.	<i>Krátkodobé pohľadávky</i>	8 289,12	618,37
B.II.	Pohľadávky z obchodného styku	5 539,18	0,00
B.II.I.	Ostatné pohľadávky	2 749,94	618,37
B.II.II.	<i>Zásoby</i>	394,69	481,99
B.II.III.	<i>Finančné účty spolu:</i>	53 749,13	54 403,99
B.II.III.I.	Pokladnica	424,25	278,20
B.II.III.II.	Bankové účty	53 324,88	54 125,79
<b>B.</b>	<b><i>KRÁTKODOBÝ MAJETOK</i></b>	<b>62 432,94</b>	<b>55 504,35</b>
C.I.	<i>Časové rozlíšenie</i>	2 945,11	1 928,42
<b>C.</b>	<b><i>ČASOVÉ ROZLIŠENIE</i></b>	<b>2 945,11</b>	<b>1 928,42</b>
<b>MAJETOK SPOLU:</b>		<b>154 469,26</b>	<b>144 985,05</b>

		Bežné účtovné obdobie	Bezprostredne predchádzajúce účtovné obdobie
Stav záväzkov v EUR		2025	2024
A.I.	Základné imanie	0,00	0,00
A.II.	Ostatné kapitálové fondy	0,00	0,00
A.III.	VH minulých rokov	11 863,26	8 085,88
A.IV.	VH za účtovné obdobie	2 559,51	3 777,38
<b>A.</b>	<b>VLASTNÉ ZDROJE KRYTIA MAJETKU</b>	<b>14 422,77</b>	<b>11 863,26</b>
B.I.	Rezervy	0,00	0,00
B.II.	Dlhodobé záväzky	2 436,40	2 168,70
B.III.	Krátkobé záväzky	53 233,42	43 666,81
B.III.I.	Záväzky z obchodného styku	11 563,91	10 628,75
B.III.II.	Záväzky voči zamestnancom	19 289,15	19 166,45
B.III.III.	Zdravotné a sociálne poistenie	13 671,06	11 981,83
B.III.IV.	Daň z príjmov	0,00	0,00
B.III.V.	Daň zo závislej činnosti	5 289,08	1 889,78
B.III.VI.	Záväzky-MPSVaR, obce	3 420,22	0,00
B.III.VII.	Ostatné záväzky	0,00	0,00
B.IV.	Bankové úvery a iné výpomoci a pôžičky	0,00	0,00
<b>B.</b>	<b>ZÁVÄZKY (CUDZIE ZROJE) SPOLU</b>	<b>55 669,82</b>	<b>45 835,51</b>
C.I.	Časové rozlíšenie	84 376,67	87 286,28
<b>C.</b>	<b>ČASOVÉ ROZLIŠENIE</b>	<b>84 376,67</b>	<b>87 286,28</b>
<b>ZÁVÄZKY SPOLU:</b>		<b>154 469,26</b>	<b>144 985,05</b>

## **8. Zmeny a nové zloženie orgánov občianskeho združenia, ku ktorým došlo v priebehu roka**

V sledovanom období nedošlo k zmene členov občianskeho združenia.

## **9. Ďalšie údaje**

### ***Zamestnanecká štruktúra***

Občianske združenie evidovalo k 31.12.2025 priemerný prepočítaný počet zamestnancov v počte 17,25.

### ***Udalosti osobitného významu***

Účtovná jednotka nebola v roku 2025 v ťažkostiach. Aj v roku 2025 boli zaúčtované účtovné prípady súvisiace s ozdravením podniku z roku 2023, konkrétne odpustenie záväzkov od právnických/fyzických osôb vo výške 2.909,61 EUR. Účtovná jednotka v roku 2025 nezaznamenala žiadne významné riziká a neistoty, ktorým by bola vystavená, nemala pokles zamestnancov.

Účtovná jednotka plánuje rozšíriť v blízkej budúcnosti svoju kapacitu, čím navýši nielen ekonomické ukazovatele, ale zvýši i zamestnanosť.

Účtovná jednotka predpokladá navýšenie nákladov súvisiacich s rozšírením kapacity.

Účtovná jednotka v roku 2025 nenadobúdala vlastné akcie, dočasné listy, obchodné podiely a akcie, dočasné listy a obchodné podiely materskej účtovnej jednotky.

Účtovná jednotka nemá organizačnú zložku v zahraničí.

### ***Informácia o rozdelení výsledku hospodárenia za predchádzajúce účtovné obdobie***

V roku 2024 občianske združenie vykázalo výsledok hospodárenia vo výške **+3.777,38 EUR**.

V zmysle schválenia hospodárskeho výsledku za rok 2024 na členskej schôdzi dňa 04.03.2025, bol výsledok hospodárenia za rok 2024 vo výške +3.777,38 EUR preúčtovaný na účet nevysporiadaný výsledok hospodárenia minulých rokov.

*Ekonomicky oprávnené náklady*

<b>EKONOMICKY OPRÁVŇENÉ NÁKLADY ZA ROK</b>		<b>2025</b>
<b>Názov organizácie</b>	ALŽBETIN DOM, o.z.	
<b>Druh poskytovanej sociálnej služby</b>	Zariadenie pre seniorov	
<b>Forma poskytovanej sociálnej služby</b>	celoročná	
<b>Počet mesiacov poskytovania uvedenej sociálnej služby v roku</b>	12	
<b>Kapacita podľa registra</b>	26	
<b>Položky</b>	<b>Celkové EON uvedenej sociálnej služby za rok</b>	<b>EON na mesiac na prijímateľa podľa kapacity</b>
a) mzdy, platy a ostatné osobné vyrovnania vo výške, ktorá zodpovedá výške platu a ostatných osobných vyrovnaní podľa osobitného predpisu	311 612,05	998,76
b) poisťenie na verejné zdravotné poisťenie, poisťenie na sociálne poisťenie a povinné príspevky na starobné dôchodkové sporenie platné zamestnávateľom v rozsahu určenom podľa písmena a)	111 067,01	355,98
c) tuzemské cestovné náhrady	2 506,12	8,03
d) výdavky na energie, vodu a komunikácie	22 987,79	73,68
e) výdavky na materiál <b>okrem reprezentačného vybavenia nových interiérov</b>	55 943,00	179,30
f) dopravné		0,00
g) výdavky na rutinnú údržbu a štandardnú údržbu <b>okrem jednorazovej údržby objektov alebo ich častí a riešenia havarijných stavov</b>	6 250,06	20,03
h) nájomné za prenájom nehnuteľností alebo inej veci <b>okrem dopravných prostriedkov a špeciálnych strojov, prístrojov, zariadení, techniky, náradia a materiálu najviac vo výške obvyklého nájomného, za aké sa v tom čase a na tom mieste prenechávajú do nájmu na dohodnutý účel veci toho istého druhu alebo porovnateľné veci</b>	98 720,50	316,41
i) výdavky na služby	84 250,96	270,04
j) výdavky na bežné transfery v rozsahu vreckového, odstúpeného, odchodného, náhrady príjmu pri dočasnej pracovnej neschopnosti zamestnanca	1 605,17	5,14
k) odpisy hmotného majetku a nehmotného majetku podľa účtovných predpisov	3 175,61	10,18
<b>EON náklady spolu</b>	<b>698 118,27</b>	<b>2 237,56</b>

Prepočet EON na 1 klienta na mesiac = Celkové EON : počet mesiacov poskytovania sociálnej služby : kapacita podľa registra

*Porovnanie finančných ukazovateľov*

	2025	2024	Porovnanie '25 / '24
Celkové výnosy	715.749,44	599.707,65	+19,35 %
Tržby z predaja služieb	355.221,23	273.262,43	+9,99 %
Celkové náklady	713.189,93	595.930,27	+19,68 %
Celkový počet klientov k 31.12.	26	26	00,00 %



## **10. Vyjadrenie orgánov občianskeho združenia**

Kontrolór občianskeho združenia, JUDr. Jana Zemanová, preskúmala hospodárenie organizácie a nemá pripomienky.

Predseda občianskeho združenia tiež nemá pripomienky.

V Senci, dňa 27.02.2026

Vypracoval: Ing. Eva Nováková, riaditeľ

.....  
Ing. Eva Nováková  
predseda občianskeho združenia

### PRÍLOHY:

1. Ročná účtovná závierka
2. Výrok audítora k ročnej účtovnej závierke