

Poznámky k 31.12.2025

Čl. I Všeobecné údaje

1. Identifikačné údaje účtovnej jednotky

a)	
Názov účtovnej jednotky	Základná škola s materskou školou
Sídlo účtovnej jednotky	Melíškova 650, 908 73 Veľké Leváre
IČO	36063932
Dátum zriadenia	1.1.2002
Spôsob zriadenia	Rozhodnutím zriaďovateľa v súlade so zákonom o rozpočtových pravidlách verejnej správy
Názov zriaďovateľa	Obec Veľké Leváre
Sídlo zriaďovateľa	Štefánikova 747, 908 73 Veľké Leváre
b) Právny dôvod na zostavenie účtovnej závierky	<input checked="" type="checkbox"/> riadna <input type="checkbox"/> mimoriadna
c) Účtovná jednotka je súčasťou konsolidovaného celku	<input checked="" type="checkbox"/> áno <input type="checkbox"/> nie
d) Účtovná jednotka je súčasťou súhrnného celku verejnej správy	<input checked="" type="checkbox"/> áno <input type="checkbox"/> nie

2. Opis činnosti účtovnej jednotky

Hlavná činnosť účtovnej jednotky	Vzdelávacia činnosť
----------------------------------	---------------------

3. Informácie o štatutárnych zástupcoch a o organizačnej štruktúre účtovnej jednotky

Štatutárny zástupca (meno a priezvisko) Funkcia	Mgr. Vladimíra Perníčková riaditeľka
Štatutárny zástupca (meno a priezvisko) Funkcia	Mgr. Ivana Nimschová Zástupkyňa riaditeľky

	Bežné účtovné obdobie	Predchádzajúce účtovné obdobie
Priemerný prepočítaný počet zamestnancov počas účtovného obdobia	62	65
z toho:		
- počet vedúcich zamestnancov	3	5
Počet dobrovoľníkov, ktorí vykonávali dobrovoľnícku činnosť pre účtovnú jednotku počas účtovného obdobia	0	0

Organizačná štruktúra účtovnej jednotky:

Organizačná štruktúra ZŠ s MŠ Veľké Leváre

Hospodársko – správny úsek - počet zamestnancov

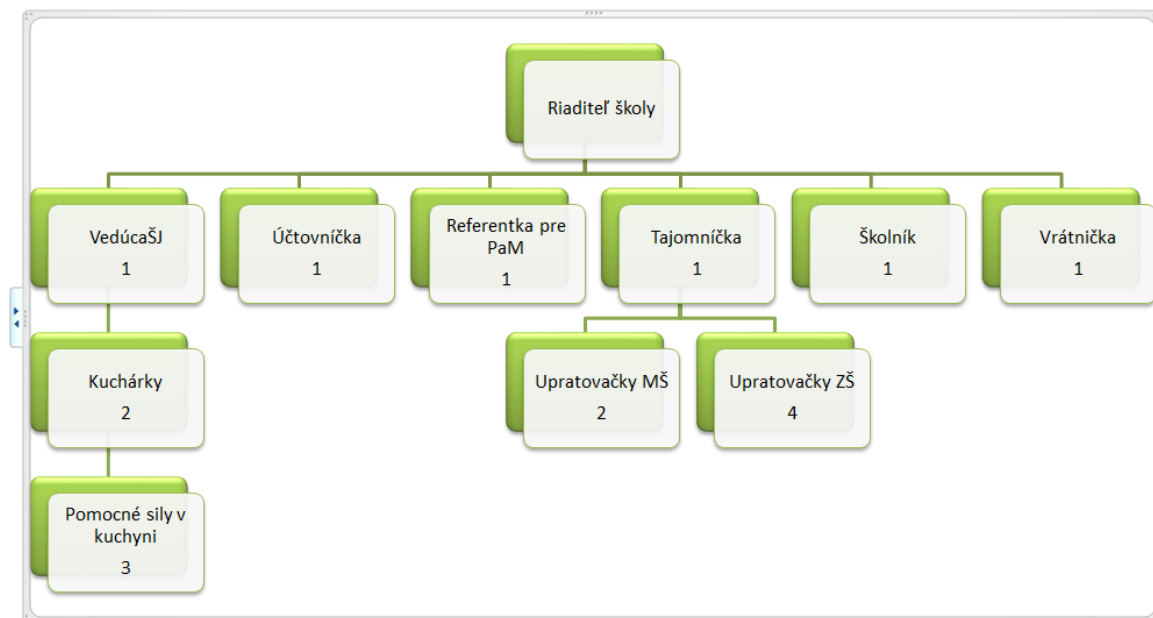

Vypracovala: Mgr. Vladimíra Perníčková, riaditeľka školy

Organizačná štruktúra ZŠ s MŠ

Pedagogický úsek

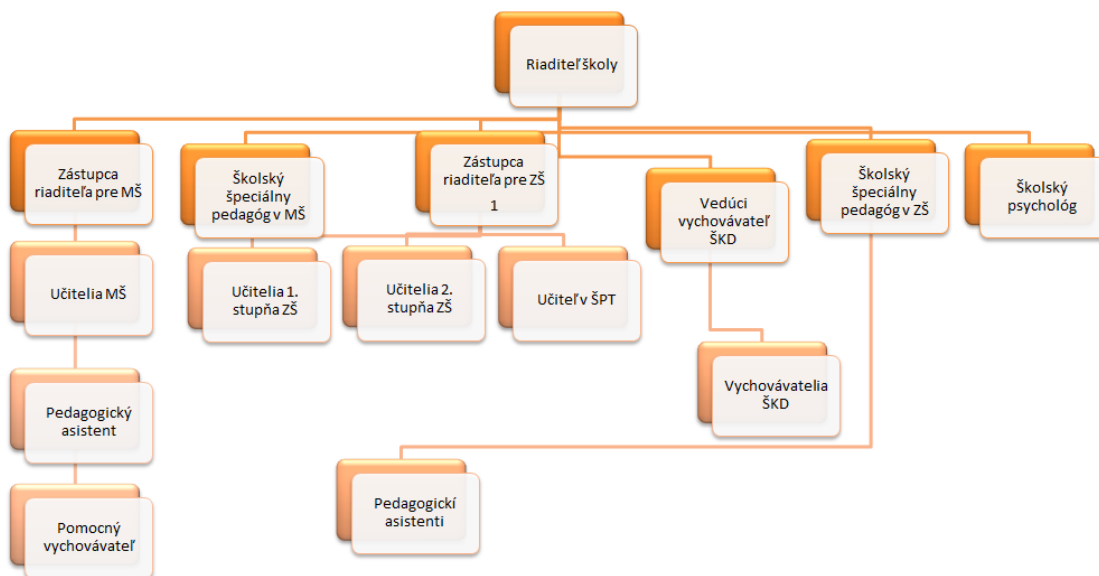

Vypracovala Mgr. Vladimíra Perníčková, riaditeľka školy

Čl. II

Informácie o účtovných zásadách a účtovných metódach

1. Účtovná závierka je zostavená za splnenia predpokladu nepretržitého pokračovania účtovnej jednotky vo svojej činnosti áno nie

2. Zmeny účtovných metód a účtovných zásad

Účtovná jednotka zmenila účtovné metódy, účtovné zásady oproti predchádzajúcemu účtovnému obdobiu áno nie

3. Spôsob ocenenia jednotlivých položiek majetku a záväzkov

Položky	Spôsob oceňovania
a) dlhodobý nehmotný majetok nakupovaný	obstarávacou cenou
b) dlhodobý nehmotný majetok vytvorený vlastnou činnosťou	vlastnými nákladmi
c) dlhodobý hmotný majetok nakupovaný	obstarávacou cenou
d) dlhodobý hmotný majetok vytvorený vlastnou činnosťou	vlastnými nákladmi
e) dlhodobý nehmotný majetok a dlhodobý hmotný majetok získaný bezodplatne	reálnou hodnotou
f) dlhodobý finančný majetok	obstarávacou cenou
g) zásoby nakupované	obstarávacou cenou
h) zásoby vytvorené vlastnou činnosťou	vlastnými nákladmi
i) zásoby získané bezodplatne	reálnou hodnotou
j) pohľadávky	menovitou hodnotou
k) časové rozlíšenie na strane aktív	náklady budúcich období a príjmy budúcich období sa vykazujú vo výške, ktorá je potrebná na dodržanie zásady vecnej a časovej súvislosti s účtovným obdobím.
l) záväzky, vrátane dlhopisov, pôžičiek a úverov rezervy	menovitou hodnotou oceňujú sa v očakávanej výške záväzku alebo poistno-matematickými metódami
m) časové rozlíšenie na strane pasív	výdavky budúcich období a výnosy budúcich období sa vykazujú vo výške, ktorá je potrebná na dodržanie zásady vecnej a časovej súvislosti s účtovným obdobím.

4. Spôsob zostavenia odpisového plánu pre dlhodobý majetok, doba odpisovania, sadzby odpisov a odpisové metódy pri stanovení účtovných odpisov

Odpisy dlhodobého nehmotného majetku a dlhodobého hmotného majetku sú stanovené tak, že sa vychádza z predpokladanej doby jeho užívania a predpokladaného priebehu jeho opotrebenia. Odpisovať sa začína prvým dňom mesiaca, v ktorom bol dlhodobý majetok uvedený do používania.

Účtovné odpisy sa zaokrúhľujú na celé centy. Ak sa v priebehu používania majetku zistí, že doba odpisovania nezodpovedá opotrebeniu majetku, upravia sa odpisy majetku a doba odpisovania od 1.1. nasledujúceho roka.

Drobný nehmotný majetok od 166,00 Eur do 2 400 Eur, ktorý podľa vnútorného predpisu účtovnej jednotky nie je dlhodobým nehmotným majetkom sa účtuje pri obstaraní do nákladov na účet 518 - Ostatné služby.

Drobný hmotný majetok od 150,00 Eur do 1 700, Eur, ktorý podľa vnútorného predpisu účtovnej jednotky nie je dlhodobým hmotným majetkom sa účtuje ako zásoby.

5. Zásady pre zohľadnenie zníženia hodnoty majetku.

Prechodné zníženie hodnoty majetku sa vyjadruje opravnou položkou.

Účtovná jednotka podľa vnútorného predpisu tvorila opravné položky k:

- | | | |
|-------------------------------------|------------------------------|---|
| - odpisovanému dlhodobému majetku | <input type="checkbox"/> áno | <input checked="" type="checkbox"/> nie |
| - neodpisovanému dlhodobému majetku | <input type="checkbox"/> áno | <input checked="" type="checkbox"/> nie |
| - nedokončeným investíciám | <input type="checkbox"/> áno | <input checked="" type="checkbox"/> nie |
| - zásobám | <input type="checkbox"/> áno | <input checked="" type="checkbox"/> nie |
| - pohľadávkam | <input type="checkbox"/> áno | <input checked="" type="checkbox"/> nie |

Účtovná jednotka netvorila opravné položky k pohľadávkam v rámci hlavnej činnosti, pri ktorých je riziko, že ich dlžník úplne alebo čiastočne nezaplatí, nakoľko nemá také pohľadávky, ktoré by si to vyžadovali.

6. Zásady pre vykazovanie transferov.

O nároku na dotácie zo štátneho rozpočtu sa účtuje, ak je takmer isté, že sa splnia všetky podmienky súvisiace s dotáciou a súčasne, že sa dotácia poskytne.

Bežný transfer

- prijatý od iných subjektov ako od zriaďovateľa - sa zúčtuje do výnosov vo vecnej a časovej súvislosti s nákladmi hrazenými z tohto transferu
- prijatý od zriaďovateľa - sa zúčtuje do výnosov vo vecnej a časovej súvislosti s výdavkami z tohto transferu

Kapitálový transfer

- prijatý od iných subjektov ako od zriaďovateľa - sa zúčtuje do výnosov vo vecnej a časovej súvislosti s nákladmi z majetku obstaraného z tohto kapitálového transferu (napr. s odpismi, s opravnou položkou, so zostatkovou cenou vyradeného dlhodobého majetku).
- prijatý od zriaďovateľa - sa zúčtuje do výnosov vo vecnej a časovej súvislosti s nákladmi z majetku obstaraného z tohto kapitálového transferu (napr. s odpismi, s opravnou položkou, so zostatkovou cenou vyradeného dlhodobého majetku).

7. Spôsob prepočtu údajov v cudzích menách na menu euro.

Majetok a záväzky vyjadrené v cudzej mene sa ku dňu uskutočnenia účtovného prípadu prepočítavajú na menu euro referenčným výmenným kurzom určeným a vyhláseným Európskou centrálnou bankou alebo Národnou bankou Slovenska v deň predchádzajúci dňu uskutočnenia účtovného prípadu.

Na ocenenie prírastku cudzej meny nakúpenej za euro sa použije kurz, za ktorý bola táto cudzia mena nakúpená.

Na úbytok rovnakej cudzej meny v hotovosti alebo z devízového účtu sa na prepočet cudzej meny na eurá použije referenčný výmenný kurz určený a vyhlásený Európskou centrálnou bankou alebo Národnou bankou Slovenska v deň predchádzajúci dňu uskutočnenia účtovného prípadu.

Majetok a záväzky vyjadrené v cudzej mene (okrem prijatých a poskytnutých preddavkov) sa ku dňu, ku ktorému sa zostavuje účtovná závierka, prepočítavajú na menu euro referenčným výmenným kurzom určeným a vyhláseným Európskou centrálnou bankou alebo Národnou bankou Slovenska v deň, ku ktorému sa zostavuje účtovná závierka, a účtujú sa s vplyvom na výsledok hospodárenia.

Prijaté a poskytnuté preddavky v cudzej mene prostredníctvom účtu vedeného v tejto cudzej mene sa prepočítavajú na menu euro referenčným výmenným kurzom určeným a vyhláseným Európskou centrálnou bankou alebo Národnou bankou Slovenska v deň predchádzajúci dňu uskutočnenia účtovného prípadu. Ku dňu, ku ktorému sa zostavuje účtovná závierka, sa už neprepočítavajú.

Prijaté a poskytnuté preddavky v cudzej mene na účet zriadený v eurách a z účtu zriadeného v eurách sa prepočítavajú na menu euro kurzom, za ktorý boli tieto hodnoty nakúpené alebo predané. Ku dňu, ku ktorému sa zostavuje účtovná závierka, sa už neprepočítavajú.

Čl. III

Informácie o údajoch na strane aktív súvahy

A Neobežný majetok

1. Dlhodobý nehmotný majetok a dlhodobý hmotný majetok

a) prehľad o pohybe dlhodobého majetku (tabuľka č.1)

Textová časť k tabuľke č.1

RO

Účet	Opis významnej položky prírastkov a úbytkov dlhodobého majetku	Prírastok v €	Úbytok v €
022	Obstaranie dlhodobého hmotného majetku – panvica ŠJ	3 147,57	0,00

b) spôsob a výška poistenia dlhodobého nehmotného majetku a dlhodobého hmotného majetku

Druh poisteného majetku	Spôsob poistenia, hodnota poisteného majetku	Výška poistenia
PC technika	Poistenie STROJNÝCH A ELEKTRONICKÝCH ZARIADENÍ do výšky 3 500 000 €	806,16 €
Atletická dráha, multifunkčné ihrisko	Poistené u zriaďovateľa	
Budova školy	Poistenie budovy	220,80

c) opis a hodnota dlhodobého majetku vo vlastníctve účtovnej jednotky alebo v správe účtovnej jednotky

Majetok, ku ktorému má účtovná jednotka vlastnícke právo	Suma
Budovy, stavby	1 790 770,61
Stroje, prístroje, zariadenia, inventár	209 670,96

B Obežný majetok

1. Pohľadávky

a) opis významných pohľadávok podľa jednotlivých položiek súvahy

Pohľadávky	Riadok súvahy	Hodnota pohľadávok brutto	Hodnota pohľadávok netto	Opis
315 – Stravné		14 488,15	14 488,15	

2. Finančný majetok

a) opis významných zložiek krátkodobého finančného majetku

Krátkodobý finančný majetok	Zostatok k 31.12.2025	Zostatok k 31.12.2024
Pokladnica	0	0
Ceniny	0	0
Bankové účty	143 010,22	149 068,00

Čl. IV

Informácie o údajoch na strane pasív súvahy

A Vlastné imanie - tabuľka č.5

Názov položky Účet	Zostatok k 31.12.2024	Prírastky	Úbytky	Presuny	Zostatok k 31.12.2025	Opis jednotlivých položiek a opis zmien jednotlivých položiek vlastného imania, najmä zmeny oceňovacích rozdielov, opravy významných chýb minulých rokov
428 - Nevysporiadaný výsledok hospodárenia minulých rokov	15 559,42			+ 48 764,38	64 323,80	
Výsledok hospodárenia (431)	48 764,38	-45 635,09		- 48 764,38	-45635,09	Presuny 48 764,38 : preúčtovanie HV za rok 2024

B Závazky

1. Závazky podľa doby splatnosti

a) záväzky podľa doby splatnosti (riadky 140 a 151 súvahy) - tabuľka č.8

Textová časť k tabuľke č.8 - Účtovná jednotka neeviduje žiadne záväzky po lehote splatnosti.

Závazky	Zostatok k 31.12.2025	Zostatok k 31.12.2024
Dlhodobé záväzky z toho:		
- záväzky zo sociálneho fondu	17 941,22	17 837,28
Krátkodobé záväzky z toho:		
- záväzky voči zamestnancom	71 271,75	43 603,58
- záväzky voči poisťovniam	45 022,82	46 162,37
- záväzky voči daňovému úradu	7688,09	9 185,33

b) záväzky podľa zostatkovej doby splatnosti (riadky 140 a 151 súvahy) - tabuľka č.8

Textová časť k tabuľke č.8

Účtovná jednotka eviduje dlhodobé záväzky zo sociálneho fondu vo výške 17 941,22 €. Krátkodobé záväzky eviduje voči zamestnancom, poisťovniam, daňovému úradu.

Závazky	Zostatok k 31.12.2025	Zostatok k 31.12.2024
Závazky z toho:		
a) so zostatkovou dobou splatnosti do 1 roka z toho:		
- záväzky voči zamestnancom	71 271,75	43 603,58
- záväzky voči poisťovniam	45 022,82	46 162,37
- záväzky voči daňovému úradu	7688,09	9 185,33
b) so zostatkovou dobou splatnosti nad 5 rokov z toho:		
- záväzky zo sociálneho fondu	17 941,22	17 837,28

Čl. V Informácie o výnosoch a nákladoch

1. Výnosy - opis a výška významných položiek výnosov

Opis /číslo účtu a názov/	Suma k 31.12.2025	Suma k 31.12.2024
a) tržby za vlastné výkony a tovar		
602 - Tržby z predaja služieb z toho:	99 632,12	122 662,95
- Réžia, stravné		
648 - Ostatné výnosy		
- školné	39 867,00	64 756,20
b) výnosy z transferov a rozpočtových príjmov v obciach, VÚC a v RO a PO zriadených obcou alebo VÚC		
691 - Výnosy z bežných transferov z rozpočtu obce, VÚC z toho:	297 842,06	625 413,96
- bežný transfer na školský klub		
- bežný transfer na školskú jedáleň		
-		
692 - Výnosy z kapitálových transferov z rozpočtu obce, VÚC z toho:	50 512,11	50 449,80
- zúčtovanie kapitálového transferu zriaďovateľa		
693 - Výnosy samosprávy z bežných transferov zo ŠR z toho:	1 721 817,34	1 228 128,46
- bežný transfer na		
ZŠ	902 292,40	
MŠ	409 916,02	
697 - Výnosy samosprávy z bežných transferov od ostatných subjektov mimo verejnej správy z toho:	450,00	0,00
- Projekt Kaufland -		

Celková výška výnosov k 31.12.2025 bola vykázaná vo výške 1 721 817,34 €, čo predstavuje pokles výnosov oproti roku 2024, keď bola celková výška výnosov vykázaná vo výške 2 093 310,49 €.

Najväčší podiel na výnosoch tvorili výnosy:

- výnosy z bežných transferov zo ŠR, subjektov verejnej správy vo výške 1 721 817,34€ (účet 693)
- výnosy z bežných transferov od zriaďovateľa vo výške 297 842,06 € (účet 691)
- výnosy z kapitálových transferov od zriaďovateľa vo výške 50 512,11 € (účet 692)

2. Náklady - opis a výška významných položiek nákladov

Opis /číslo účtu a názov/	Suma k 31.12.2025	Suma k 31.12.2024
a) spotrebované nákupy		
501 - Spotreba materiálu z toho:	271 913,43	184 538,18
- Spotreba potravín ŠJ	154 666,69	121 132,72
502 - Spotreba energie z toho:	102 090,31	79 942,84
- elektrická energia	16 188,57	15 434,31
- voda	5 297,91	5 492,36
- plyn	80 603,83	59 016,17
-		
b) služby		
511 - Opravy a udržiavanie	4 061,59	0,00
512 - Cestovné	761,55	479,20
513 - Náklady na reprezentáciu	3 412,15	0,00
518 - Ostatné služby	19 141,83	119 099,02
c) osobné náklady		
521 - Mzdové náklady	1 181 214,60	1 032 472,75
524 - Záonné sociálne náklady	418 443,32	365 504,69
525 - Ostatné sociálne náklady		
527 - Záonné sociálne náklady	19 649,09	34 663,06
d) dane a poplatky		
538 - Ostatné dane a poplatky z toho:	2 396,68	0,00
-		

Základná škola s materskou školou, Melíškova 650, 908 73 Velké Leváre
Poznámky individuálnej účtovnej závierky zostavenej k 31. decembru 2025

e) odpisy, rezervy a opravné položky		
551 - Odpisy DNM a DHM	52 411,23	52 348,92
f) finančné náklady		
568 - Ostatné finančné náklady	2 367,07	955,78
g) náklady na transfery a náklady z odvodov príjmov		
588 - Náklady z odvodu príjmov	149 332,49	167420,40

Celková výška nákladov k 31.12.2025 bola vykázaná vo výške 2 257 655,36 €, čo predstavuje nárast nákladov oproti roku 2024, keď bola celková výška nákladov vykázaná vo výške 2 044 546,11 €.

Nárast nákladov bol spôsobený vyššími mzdovými nákladmi, ktoré bolo spôsobené zákonným navýšením pre pedagogických a odborných zamestnancov škôl.

Najväčší podiel na nákladoch tvorili náklady:

- spotreba materiálu vo výške 271 913,43 €
- náklady za energie vo výške 102 090,31 €,
- mzdové náklady vo výške 1 181 214,60 €
- sociálne náklady vo výške 1 181 214,60 €
- náklady z odvodu príjmov RO vo výške 149 332,49 € (účet 588, 589).

Čl. VI

Informácie o údajoch na podsúvahových účtoch

1. Majetok a záväzky zabezpečené derivátmi

Opis významných položiek majetku a záväzkov	Hodnota majetku	Forma zabezpečenia
Drobný hmotný majetok	197 488,71	

Čl. VII

Informácie o iných aktívach a iných pasívach

a) zoznam **nehnutel'ných kultúrnych pamiatok** v správe alebo vo vlastníctve účtovnej jednotky -
tabuľka č.11

Textová časť k tabuľke č.11

Účtovná jednotka nemá v správe ani vo vlastníctve žiadnu nehnuteľnú národnú kultúrnu pamiatku.

Čl. VIII

Informácie o spriaznených osobách a o ekonomických vzťahoch účtovnej jednotky a spriaznených osôb

1. Informácie o spriaznených osobách a o ekonomických vzťahoch účtovnej jednotky a spriaznených osôb

Účtovná jednotka nemá žiadne spriaznené osoby.

Čl. IX

Informácie o rozpočte a hodnotenie plnenia rozpočtu

Informácie o rozpočte a hodnotenie plnenia rozpočtu - tabuľka č.12-14

Textová časť k tabuľke č.12-14:

Rozpočet obce bol schválený obecným zastupiteľstvom dňa 11.12.2024 uznesením č. 78/2024

Zmeny rozpočtu:

- prvá zmena schválená dňa 19.02.2025 uznesením č.6/2025
- druhá zmena schválená dňa 25.06.2025 uznesením č.71/2025
- tretia zmena schválená dňa 24.09.2025 uznesením č. 95/2025
- štvrtá zmena schválená dňa 10.12.2025 uznesením č. 141/2025
- piata zmena bola vykonaná rozpočtovým opatrením starostu k 31.12.2025

Čl. X

Informácie o skutočnostiach, ktoré nastali po dni, ku ktorému sa zostavuje účtovná závierka do dňa zostavenia účtovnej závierky

Po 31. decembri 2025 nenastali také udalosti, ktoré by si vyžadovali zverejnenie alebo vykázanie v účtovnej závierke za rok 2025.