

## Poznámky k 31.12.2025

### Čl. I Všeobecné údaje

#### 1. Identifikačné údaje účtovnej jednotky

|   |  |
|---|--|
| a)  |  |
| Názov účtovnej jednotky   | Základná škola s materskou školou  |
| Sídlo účtovnej jednotky   | Alekšince 395, 951 22 Alekšince  |
| IČO   | 37865510   |
| Dátum zriadenia   | 01.04.2002   |
| Spôsob zriadenia  | ROPO - rozhodnutím zriaďovateľa v súlade so<br>zákonom o rozpočtových pravidlách verejnej správy |
| Názov zriaďovateľa  | Obec Alekšince   |
| Sídlo zriaďovateľa  | Alekšince 389, Alekšince 951 22  |
| b) Právny dôvod na zostavenie účtovnej závierky                 | <input checked="" type="checkbox"/> riadna<br><input type="checkbox"/> mimoriadna                |
| c) Účtovná jednotka je súčasťou konsolidovaného celku           | <input checked="" type="checkbox"/> áno<br><input type="checkbox"/> nie                          |
| d) Účtovná jednotka je súčasťou súhrnného celku verejnej správy | <input checked="" type="checkbox"/> áno<br><input type="checkbox"/> nie                          |

#### 2. Opis činnosti účtovnej jednotky

|                                  |   |
|----------------------------------|---|
| Hlavná činnosť účtovnej jednotky | Výchova a vzdelávanie v Základnej škole a materskej škole |
|----------------------------------|---|

#### 3. Informácie o štatutárnych zástupcoch a o organizačnej štruktúre účtovnej jednotky

|  |  |
|--|--|
| Štatutárny zástupca (meno a priezvisko)<br>Funkcia | PaedDr. Martina Zúdor Kapitánová<br>riaditeľ |
| Štatutárny zástupca (meno a priezvisko)<br>Funkcia |  |

|  | Bežné<br>účtovné obdobie | Predchádzajúce<br>účtovné obdobie |
|--|--------------------------|-----------------------------------|
| Priemerný prepočítaný počet zamestnancov počas účtovného obdobia | 38                       | 38                                |
| z toho:<br>- počet vedúcich zamestnancov                         | 4                        | 3                                 |

**Organizačná štruktúra účtovnej jednotky:**

**ORGANIZAČNÁ ŠTRUKTÚRA**

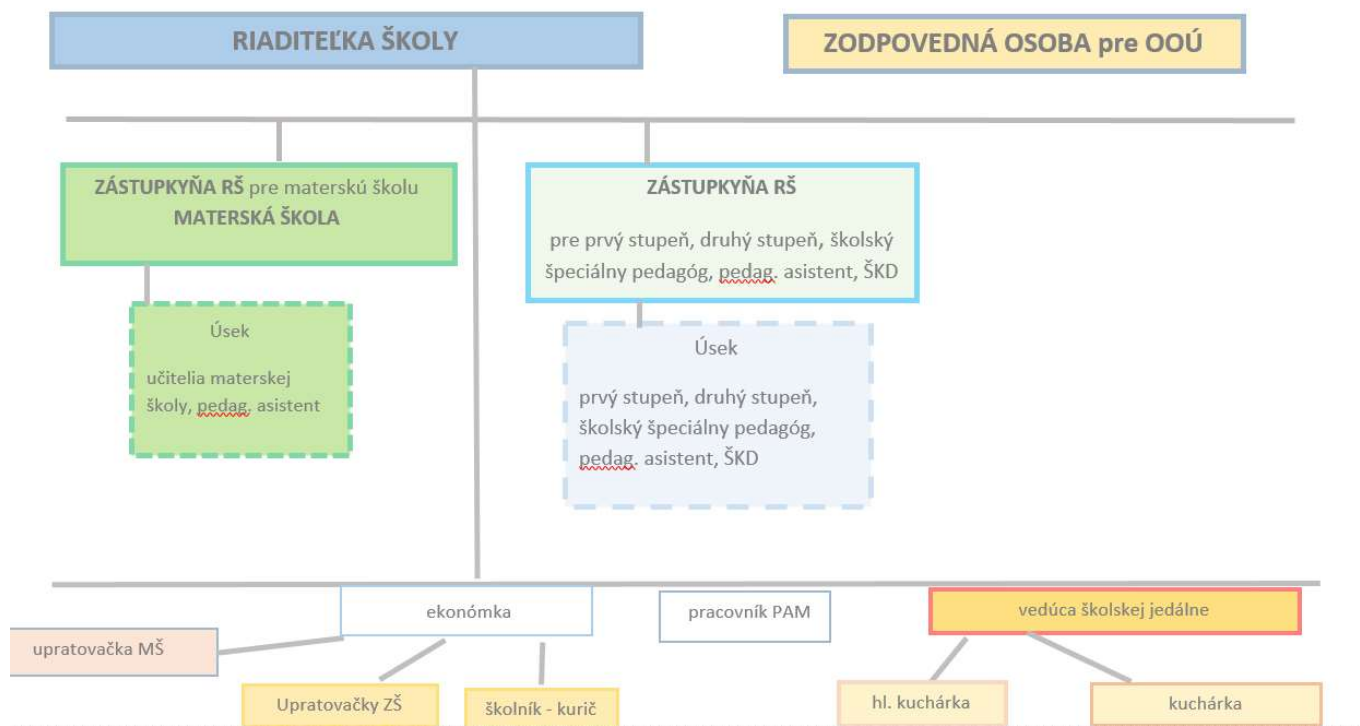

**Čl. II**

**Informácie o účtovných zásadách a účtovných metódach**

1. Účtovná závierka je zostavená za splnenia predpokladu nepretržitého pokračovania účtovnej jednotky vo svojej činnosti  áno  nie

2. Zmeny účtovných metód a účtovných zásad

Účtovná jednotka zmenila účtovné metódy, účtovné zásady oproti predchádzajúcemu účtovnému obdobiu  áno  nie

3. Spôsob ocenenia jednotlivých položiek majetku a záväzkov

| Položky  | Spôsob oceňovania   |
|--|---|
| a) dlhodobý nehmotný majetok nakupovaný                                    | obstarávacou cenou  |
| b) dlhodobý hmotný majetok nakupovaný                                      | obstarávacou cenou  |
| c) dlhodobý nehmotný majetok a dlhodobý hmotný majetok získaný bezodplatne | reálnou hodnotou  |
| d) zásoby nakupované   | obstarávacou cenou  |
| e) zásoby získané bezodplatne  | reálnou hodnotou  |
| f) pohľadávky  | menovitou hodnotou  |
| g) časové rozlíšenie na strane aktív                                       | náklady budúcich období a príjmy budúcich období sa vykazujú vo |

|                                      |  |
|--------------------------------------|--|
|                                      | výške, ktorá je potrebná na dodržanie zásady vecnej a časovej súvislosti s účtovným obdobím.   |
| h) časové rozlíšenie na strane pasív | výdavky budúcich období a výnosy budúcich období sa vykazujú vo výške, ktorá je potrebná na dodržanie zásady vecnej a časovej súvislosti s účtovným obdobím. |

#### 4. Spôsob zostavenia odpisového plánu pre dlhodobý majetok, doba odpisovania, sadzby odpisov a odpisové metódy pri stanovení účtovných odpisov

Odpisy dlhodobého nehmotného majetku a dlhodobého hmotného majetku sú stanovené tak, že sa vychádza z predpokladanej doby jeho užívania a predpokladaného priebehu jeho opotrebenia. Odpisovať sa začína prvým dňom mesiaca, v ktorom bol dlhodobý majetok uvedený do používania.

Účtovné odpisy sa zaokrúhľujú na celé centy. Ak sa v priebehu používania majetku zistí, že doba odpisovania nezodpovedá opotrebeniu majetku, upravia sa odpisy majetku a doba odpisovania od 1.1. nasledujúceho roka. Využívame rovnomerné odpisovanie.

Drobný nehmotný majetok od 35 Eur do 1000 Eur, ktorý podľa vnútorného predpisu účtovnej jednotky nie je dlhodobým nehmotným majetkom sa účtuje pri obstaraní do nákladov na účet 518 - Ostatné služby.

Drobný hmotný majetok od 1 Eur do 1 700 Eur, ktorý podľa vnútorného predpisu účtovnej jednotky nie je dlhodobým hmotným majetkom sa účtuje ako zásoby. Priamo do spotreby účtuje účtovná jednotka druhy materiálu nevýznamnej hodnoty. Účtovná jednotka považuje **za nevýznamné sumy nákladov a nevýznamné sumy výnosov:**

- sumy nákladov do 1 000 Eur

- sumy výnosov do 1 000 Eur

V školskej jedálni sa stanovuje norma prirodzených úbytkov vo výške 5 % z hodnoty spotrebovaných surovín.

#### 5. Zásady pre zohľadnenie zníženia hodnoty majetku.

Prechodné zníženie hodnoty majetku sa vyjadruje opravnou položkou.

Účtovná jednotka podľa vnútorného predpisu tvorila opravné položky k:

- |                                     |                              |   |
|-------------------------------------|------------------------------|---|
| - odpisovanému dlhodobému majetku   | <input type="checkbox"/> áno | <input checked="" type="checkbox"/> nie |
| - neodpisovanému dlhodobému majetku | <input type="checkbox"/> áno | <input checked="" type="checkbox"/> nie |
| - zásobám                           | <input type="checkbox"/> áno | <input checked="" type="checkbox"/> nie |
| - pohľadávkam                       | <input type="checkbox"/> áno | <input checked="" type="checkbox"/> nie |

#### 6. Zásady pre vykazovanie transferov.

O nároku na dotácie zo štátneho rozpočtu sa účtuje, ak je takmer isté, že sa splnia všetky podmienky súvisiace s dotáciou a súčasne, že sa dotácia poskytne.

#### Bežný transfer

- prijatý od iných subjektov ako od zriaďovateľa - sa zúčtuje do výnosov vo vecnej a časovej súvislosti s nákladmi hradenými z tohto transferu 357
- prijatý od zriaďovateľa - sa zúčtuje do výnosov vo vecnej a časovej súvislosti s výdavkami z tohto transferu 354
- poskytnutý iným subjektom ako zriadeným organizáciám - sa zúčtuje do nákladov po splnení podmienok

- poskytnutý zriadeným rozpočtovým a príspevkovým organizáciám - sa zúčtuje do nákladov pri poskytnutí transferu

### **Kapitálový transfer**

- prijatý od iných subjektov ako od zriaďovateľa - sa zúčtuje do výnosov vo vecnej a časovej súvislosti s nákladmi z majetku obstaraného z tohto kapitálového transferu (napr. s odpismi, s opravnou položkou, so zostatkovou cenou vyradeného dlhodobého majetku).
- prijatý od zriaďovateľa - sa zúčtuje do výnosov vo vecnej a časovej súvislosti s nákladmi z majetku obstaraného z tohto kapitálového transferu (napr. s odpismi, s opravnou položkou, so zostatkovou cenou vyradeného dlhodobého majetku).
- poskytnutý iným subjektom ako zriadeným organizáciám - sa zúčtuje do nákladov po splnení podmienok
- poskytnutý zriadeným rozpočtovým a príspevkovým organizáciám - sa zúčtuje do nákladov vo vecnej a časovej súvislosti s nákladmi z majetku účtovanými v zriadených organizáciách

### **7. Spôsob prepočtu údajov v cudzích menách na menu euro.**

Majetok a záväzky vyjadrené v cudzej mene sa ku dňu uskutočnenia účtovného prípadu prepočítavajú na menu euro referenčným výmenným kurzom určeným a vyhláseným Európskou centrálnou bankou alebo Národnou bankou Slovenska v deň predchádzajúci dňu uskutočnenia účtovného prípadu.

Na ocenenie prírastku cudzej meny nakúpenej za euro sa použije kurz, za ktorý bola táto cudzia mena nakúpená.

Na úbytok rovnakej cudzej meny v hotovosti alebo z devízového účtu sa na prepočet cudzej meny na eurá použije referenčný výmenný kurz určený a vyhlásený Európskou centrálnou bankou alebo Národnou bankou Slovenska v deň predchádzajúci dňu uskutočnenia účtovného prípadu.

Majetok a záväzky vyjadrené v cudzej mene (okrem prijatých a poskytnutých preddavkov) sa ku dňu, ku ktorému sa zostavuje účtovná závierka, prepočítavajú na menu euro referenčným výmenným kurzom určeným a vyhláseným Európskou centrálnou bankou alebo Národnou bankou Slovenska v deň, ku ktorému sa zostavuje účtovná závierka, a účtujú sa s vplyvom na výsledok hospodárenia.

Prijaté a poskytnuté preddavky v cudzej mene prostredníctvom účtu vedeného v tejto cudzej mene sa prepočítavajú na menu euro referenčným výmenným kurzom určeným a vyhláseným Európskou centrálnou bankou alebo Národnou bankou Slovenska v deň predchádzajúci dňu uskutočnenia účtovného prípadu. Ku dňu, ku ktorému sa zostavuje účtovná závierka, sa už neprepočítavajú.

Prijaté a poskytnuté preddavky v cudzej mene na účet zriadený v eurách a z účtu zriadeného v eurách sa prepočítavajú na menu euro kurzom, za ktorý boli tieto hodnoty nakúpené alebo predané. Ku dňu, ku ktorému sa zostavuje účtovná závierka, sa už neprepočítavajú.

## **Čl. III**

### **Informácie o údajoch na strane aktív súvahy**

#### **A Neobežný majetok**

##### **1. Dlhodobý nehmotný majetok a dlhodobý hmotný majetok**

###### **a) prehľad o pohybe dlhodobého majetku (tabuľka č.1)**

Textová časť k tabuľke č.1 -

Významným spôsobom ovplyvnili pohľad na účtovnú závierku prírastky dlhodobého majetku.

RO prijala vybavenie inf. technológií v sume 10 188,84 z projektu DigiEDU na účet 022 a mala zverený majetok do správy v sume 81 856,53 €.

Z projektu DigiEDU prijala aj príslušenstvo ako drobný dlhodobý majetok v sume 33 916,89 € a počas roka zakúpila DDM v sume 31 979,63 € ako prírastky nakúpeného vybavenia ZŠ s MŠ Alekšince a majetok darovaný v sume 6 649,00, úbytok vyradenie majetku v ŠKD a ZŠ v sume 410,33.

Základná škola s materskou školou Alekšince, Alekšince 395, 951 22 Alekšince  
Poznámky individuálnej účtovnej závierky zostavenej k 31. decembru 2025

| Účet | Opis významnej položky prírastkov a úbytkov dlhodobého majetku  | Prírastok v €                         | Úbytok v € |
|------|---|---------------------------------------|------------|
| 022  | Komplexné zobrazovacie zariadenie - DigiEDU   | 10 188,84                             |            |
| 028  | Drobný dlhodobý majetok<br>DigiEDU<br>DHM zvyšný  | 65 896,5=<br>33 916,89 +<br>31 979,63 | 410,33     |
| 022  | Zverenie majetku do správy na základe protokolu o zverení do správy ZŠ s MŠ Alekšince zo dňa 01.01.2025.. | 81 856,53                             |            |

b) spôsob a výška poistenia dlhodobého nehmotného majetku a dlhodobého hmotného majetku

| Druh poisteného majetku       | Spôsob poistenia, hodnota poisteného majetku   | Výška poistenia |
|-------------------------------|--|-----------------|
| Dlhodobý majetok RO - DigiEDU | Živelné poistenie, vodovodné riziko 44 105,73, vandalizmus do 8 000,00 a odcudzenie 10 000,00, navýšenie limitu pre riziko atmosférické zrážky 5 000, navýšenie limitu pre riziko nepriamy úder blesku 10 000, pripoistenie skla (kombinácia štandardné a špeciálne sklo) 2000,- | 342,71 €        |
| Poistenie budovy              | Živel, úmyselné poškodenie – 563 103,91  | 237,10          |
|                               |  |                 |

c) opis a hodnota dlhodobého majetku vo vlastníctve účtovnej jednotky alebo v správe účtovnej jednotky

Majetok v správe RO, ktorý bol zverený dňa 01.01.2025 v sume 81 856,53.

Majetok RO, ktorý bol darovaný bezodplatne 30.10. 2025, hmotný majetok, ocenený reálnou hodnotou v sume 6 649,00 a prírastok drobný hmotný majetok nakúpený v sume 25 330,63.

RO bola poskytnutá digitálna technika s príslušenstvom z projektu DigiEDU bezodplatne v hodnote 44 105,73

| Majetok, ku ktorému má účtovná jednotka vlastnícke právo | Suma                              |
|--|-----------------------------------|
| Pozemky  |                                   |
| Budovy, stavby   | 402 573,96                        |
| Stroje, prístroje, zariadenia, inventár                  | 96 074,18+298 310,87 = 394 385,05 |
|  |                                   |
|  |                                   |
| Majetok v správe účtovnej jednotky RO                    | 81 856,53                         |
|  |                                   |

1. Pohľadávky

a) opis významných pohľadávok podľa jednotlivých položiek súvahy

RO eviduje jedinú pohľadávku voči zamestnancovi a to vyplatený finančný príspevok preddavkovo v hotovosti na stravovanie podľa § 152/7 Zákonníka práce z prostriedkov ŠR .

| Pohľadávky | Riadok súvahy | Hodnota pohľadávok brutto | Hodnota pohľadávok netto | Opis                              |
|------------|---------------|---------------------------|--------------------------|-----------------------------------|
| Krátkodobé | 060           | 74,36                     | 74,36                    | Finančný príspevok na stravovanie |
|            |               |                           |                          |                                   |
|            |               |                           |                          |                                   |

Základná škola s materskou školou Alekšince, Alekšince 395, 951 22 Alekšince  
Poznámky individuálnej účtovnej závierky zostavenej k 31. decembru 2025

|  |  |  |
|--|--|--|
|  |  |  |
|--|--|--|

b) pohľadávky podľa **dobu splatnosti** (riadky 048 a 060 súvahy) - tabuľka č.4

| Pohľadávky                           | Zostatok<br>k 31.12.2024 | Zostatok<br>k 31.12.2025 | Z toho pohľadávky po lehote<br>splatnosti - suma, popis |
|--------------------------------------|--------------------------|--------------------------|---|
| <b>Dlhodobé pohľadávky z toho:</b>   |                          |                          |   |
|                                      |                          |                          |   |
| <b>Krátkodobé pohľadávky z toho:</b> |                          | 74,36                    |   |
| - pohľadávka voči zamestnancovi      | 0                        | 74,36                    | 0   |

c) pohľadávky podľa **zostatkovej doby splatnosti** (riadky 048 a 060 súvahy) - tabuľka č.4

Preddavkovo vyplatený finančný príspevok v hotovosti na stravovanie podľa § 152/7 Zákonníka práce z prostriedkov ŠR a zúčtovaný k 31.12.2025, zaúčtovanie použitého bežného transferu zo ŠR, ale nezúčtovaného do nákladov, ku dňu, ku ktorému sa zostavuje ÚZ 357 / 384, zúčtovanie v nasledujúcom roku 384/693.

| Pohľadávky  | Zostatok<br>k 31.12.2025 | Zostatok<br>k 31.12.2024 |
|---|--------------------------|--------------------------|
| <b>Pohľadávky z toho:</b>                                       |                          |                          |
| a) so zostatkovou dobou splatnosti do 1 roka z toho:            | 74,36                    | 0                        |
| -   |                          |                          |
| -   |                          |                          |
| b) so zostatkovou dobou splatnosti od 1 roka do 5 rokov z toho: |                          |                          |
| -   |                          |                          |
| -   |                          |                          |
| c) so zostatkovou dobou splatnosti nad 5 rokov z toho:          |                          |                          |
| -   |                          |                          |

## 2. Finančný majetok

a) opis významných zložiek **krátkodobého finančného majetku**

K 31.12.2025 boli na depozitnom účte FP v sume 112 050,99, zložené z prostriedkov zo ŠR a prostriedkov zriaďovateľa na úhradu miezd za mesiac december v sume 85 547,89 € a prevedené FP - réžia a stravné ŠJ v sume 17 249,58 €, zvyšok bol zostatok prostriedkov z poskytnutých projektov v roku 2025 v sume 1 900 € a Erasmus v sume 7 353,52, zvyšok FP na účte sociálneho fondu v sume 2 966,15.

| Krátkodobý finančný majetok | Zostatok k 31.12.2025 | Zostatok k 31.12.2024 |
|-----------------------------|-----------------------|-----------------------|
| Pokladnica                  | 0                     | 0                     |
| Ceniny                      | 0                     | 0                     |
| Bankové účty                | 115 017,14            | 111 590,75            |

## 3. Časové rozlíšenie

Významné položky časového rozlíšenia **nákladov budúcich období a príjmov budúcich období**

**Predplatné časopisu a poistné zodpovednosť za škodu a majetku – DigiEDU, poistné zamestnancov a žiakov, poistenie budovy školy.**

| Opis jednotlivých významných položiek časového rozlíšenia | Zostatok k 31.12.2025 | Zostatok k 31.12.2024 |
|---|-----------------------|-----------------------|
| Náklady budúcich období spolu z toho:                     | 1662,61               | 535,51                |
| - poistné   | 1 228,82              |                       |
| - predplatné  | 433,79                |                       |
|   |                       |                       |
| Príjmy budúcich období spolu z toho:                      | 0                     |                       |

Čl. IV

Informácie o údajoch na strane pasív súvahy

A Vlastné imanie - tabuľka č.5

| Názov položky<br>Účet   | Zostatok<br>k<br>31.12.2024 | Prírastky | Úbytky | Presuny   | Zostatok<br>k<br>31.12.2025 | Opis jednotlivých položiek a opis zmien<br>jednotlivých položiek vlastného imania,<br>najmä zmeny oceňovacích rozdielov,<br>opravy významných chýb minulých<br>rokov |
|---|-----------------------------|-----------|--------|-----------|-----------------------------|--|
| 428 - Nevysporiadaný<br>výsledok hospodárenia<br>minulých rokov | 47693,89                    | -7337,12  |        | 60785,58  | 5754,57                     | oprava účtovania z dôvodu<br>chybného zúčtovania do výnosov<br>v HČ a ŠJ,<br>4902,39 € preúčtovanie HV za rok<br>2024  |
| Výsledok hospodárenia<br>(431)                                  | 60785,58                    | 11451,61  |        | -60785,58 | 11451,61                    | Presuny 60 785,58<br>HV za rok 2024 HČ   |
|   |                             |           |        |           |                             |  |

B Závazky

1. Rezervy - tabuľka č.6-7

RO nevytvára žiadne rezervy.

2. Závazky podľa doby splatnosti

a) záväzky podľa doby splatnosti (riadky 140 a 151 súvahy) - tabuľka č.8

Textová časť k tabuľke č.8 - účtovná jednotka neeviduje žiadne záväzky po lehote splatnosti

| Závazky  | Zostatok<br>k 31.12.2025 | Zostatok<br>k 31.12.2024 |
|--|--------------------------|--------------------------|
| <b>Dlhodobé záväzky z toho:</b>                                |                          |                          |
| - záväzky zo sociálneho fondu                                  | 3159,55                  | 2495,68                  |
| - záväzky z poskytnutého úveru zo ŠFRB                         |                          |                          |
| - záväzky z investičného dodávateľského úveru                  |                          |                          |
| - záväzky z dodávateľského prevádzkového úveru                 |                          |                          |
| - záväzky z finančnej zábezpeky na nájomné v bytovkách zo ŠFRB |                          |                          |
|  |                          |                          |
| <b>Krátkodobé záväzky z toho:</b>                              |                          |                          |
| - záväzky voči zamestnancom                                    | 48 078,51                | 47234,85                 |
| - záväzky voči poisťovniam                                     | 29 924,02                | 32863,73                 |
| - záväzky voči daňovému úradu                                  | 6360,38                  | 6742,31                  |
| - záväzky voči zákonným zástupcom, preddavky zo ŠJ             | 4 601,83                 | 641,90                   |
| - ostatné záväzky  | 2433,46                  | 4338,20                  |
| - iné záväzky  | 3386,27                  | 4982,04                  |

b) záväzky podľa zostatkovej doby splatnosti (riadky 140 a 151 súvahy) - tabuľka č.8

| Závazky   | Zostatok<br>k 31.12.2025 | Zostatok<br>k 31.12.2024 |
|---|--------------------------|--------------------------|
| <b>Závazky z toho:</b>  |                          |                          |
| a) so zostatkovou dobou splatnosti do 1 roka z toho:            | 94 784,47                | 96803,03                 |
| -   |                          |                          |
| -   |                          |                          |
| b) so zostatkovou dobou splatnosti od 1 roka do 5 rokov z toho: | 3159,55                  | 2495,68                  |
| -   |                          |                          |
| -   |                          |                          |
| c) so zostatkovou dobou splatnosti nad 5 rokov z toho:          |                          |                          |
| -   |                          |                          |

**c) popis významných položiek záväzkov**

| Záväzok   | Hodnota záväzku k 31.12.2025 | Hodnota záväzku k 31.12.2024 | Opis                                   |
|---|------------------------------|------------------------------|--|
| Záväzok voči zamestnancom                               | 48 078,51                    | 0                            | Mzdy za 12/2025                        |
| Záväzok voči orgánom sociálneho a zdravotného poistenia | 29924,02                     | 0                            | Odvody za zamestnancov z miezd 12/2025 |
| Záväzok voči daňovému úradu                             | 6360,38                      | 0                            | Dane z miezd za 12/2025                |
| Záväzok voči zákonným zástupcom ŠJ                      | 4 601,83                     | 641,90                       | Preddavky na stravné                   |
|   |                              |                              |  |

**3. Časové rozlíšenie**

a) opis významných položiek časového rozlíšenia výdavkov budúcich období a výnosov budúcich období

Výnosy BO sú zložené v RO z majetku obstaraného bezodplatne - digitálneho vybavenia prijatého z projektu DigiEDU v sume 44 105,73 €, zvyšné sumy sú tvorené predplatným a poistným.

| Opis významnej položky časového rozlíšenia | Zostatok k 31.12.2025 | Zostatok k 31.12.2024 |
|--|-----------------------|-----------------------|
| Výdavky budúcich období spolu z toho:      | <b>0</b>              | <b>0</b>              |
| -  |                       |                       |
| -  |                       |                       |
| Výnosy budúcich období spolu z toho:       | <b>45 609,93</b>      | <b>535,51</b>         |
| -  |                       |                       |
| -  |                       |                       |
| -  |                       |                       |

**Čl. V**

**Informácie o výnosoch a nákladoch**

1. Výnosy – významnou položkou výnosov je nárast tržieb v sume 20 340,66 € za školné – otvorenie 3. triedy ŠKD a zvýšenie poplatku o 10,00 €. Nárast tržieb na stravné, nakoľko bola od 09/2025 poskytovaná desiata za poplatok. Nastal pokles výnosov z transferov z rozpočtu obce o 156 336,53 €, nakoľko MŠ prešla od 01.01.2025 pod ŠR. Odpisy majetku v sume 4 320 € z rozpočtu obce tvorili odpisy na majetok v správe a kapitálový transfer z roku 2024.

Významnou položkou je navýšenie výnosov z bežných transferov zo ŠR o **211 132,08 €**, školskej jedálni boli na základe Školského programu ovocie, zelenina, mlieko, bezodplatne odovzdané zásoby ocenené v sume 6 248,89 €.

| Opis /číslo účtu a názov/  | Suma k 31.12.2025 | Suma k 31.12.2024 |
|--|-------------------|-------------------|
| <b>a) 2024 tržby za vlastné výkony a tovar</b>   |                   |                   |
| 602 - Tržby z predaja služieb z toho:  | <b>121 578,29</b> | 101 237,63        |
| - školné   | 16 994,00         |                   |
| - réžia  | 24998,43          |                   |
| - stravné  | 79063,86          |                   |
| - prenájom   | 522,00            |                   |
| <b>b) výnosy z transferov a rozpočtových príjmov v obciach, VÚC a v RO a PO zriadených obcou alebo VÚC</b> |                   |                   |
| 691 - Výnosy z bežných transferov z rozpočtu obce, VÚC z toho:   | 194 092,30        | 350 428,83        |
| - bežný transfer na školský klub   | 168641,43         |                   |
| - bežný transfer na školskú jedáleň  |                   |                   |
| - úhrada Fa, zúčtovanie do výnosov   | 25 450,87         |                   |
| 692 - Výnosy z kapitálových transferov z rozpočtu obce, VÚC z toho:  | 4320              | 546               |

*Základná škola s materskou školou Alekšince, Alekšince 395, 951 22 Alekšince*  
Poznámky individuálnej účtovnej závierky zostavenej k 31. decembru 2025

|  |              |           |
|--|--------------|-----------|
| - zúčtovanie kapitálového transferu zriaďovateľa   |              |           |
| 693 - Výnosy samosprávy z bežných transferov zo ŠR z toho:<br>- bežný transfer na<br>-   | 1 033 599,88 | 822467,80 |
| 694 - Výnosy samosprávy z kapitálových transferov zo ŠR z toho:<br>- zúčtovanie kapitálového transferu zo ŠR   | 216          |           |
| 695 - Výnosy samosprávy z bežných transferov od EÚ z toho:<br>-  |              |           |
| 696 - Výnosy samosprávy z kapitálových transferov od EÚ z toho:<br>- zúčtovanie kapitálového transferu od EÚ   |              |           |
| 697 - Výnosy samosprávy z bežných transferov od ostatných subjektov mimo verejnej správy z toho:<br>-  | 6 248,89     |           |
| 698 - Výnosy samosprávy z kapitálových transferov od ostatných subjektov mimo verejnej správy z toho:<br>- zúčtovanie kapitálového transferu od ostatných subjektov mimo verejnej správy |              |           |
| 699 - Výnosy samosprávy z odvodu rozpočtových príjmov z toho:<br>- zinkasované príjmy RO   |              |           |
| <b>c) ostatné výnosy</b>   |              |           |
| 641 - Tržby z predaja DNM a DHM z toho:<br>-   |              |           |
| 642 - Tržby z predaja materiálu z toho:  |              |           |
| 644 - Zmluvné pokuty, penále a úroky z omeškania z toho:   |              |           |
| 645 - Ostatné pokuty, penále a úroky z omeškania z toho:   |              |           |
| 646 - Výnosy z odpísaných pohľadávok z toho:<br>-  |              |           |
| 648 - Ostatné výnosy z toho:<br>-  |              |           |
| <b>d) zúčtovanie rezerv, opravných položiek, časového rozlíšenia</b>   |              |           |
| 653 - Zúčtovanie ostatných rezerv z prevádzkovej činnosti z toho:<br>-   |              |           |
| 658 - Zúčtovanie ostatných opravných položiek z prevádzkovej činnosti z toho:<br>-   |              |           |

Celková výška výnosov k 31.12.2025 bola vykázaná vo výške 1 238 477,07 €, čo predstavuje nárast výnosov oproti roku 2024, keď bola celková výška výnosov vykázaná vo výške 1 173 442,63 €.

Nárast výnosov bol spôsobený Zákonom č. 191/2025 Z. z., ktorý s účinnosťou od 1. septembra 2025 a s účinnosťou od 1. januára 2026 novelizoval:

- zákon o odmeňovaní niektorých zamestnancov pri výkone práce vo verejnom záujme (zákon č. 553/2003 Z. z.) a
- zákon o pedagogických zamestnancoch a odborných zamestnancoch (zákon č. 138/2019 Z. z.).

Uvedeným zákonom dochádzalo k zvýšeniu platových taríf :

- zamestnancov pri výkone práce vo verejnom záujme odmeňovaných podľa platových taríf pedagogických zamestnancov a odborných zamestnancov od 1. septembra 2025 o 7 % a od 1. januára 2026 o 5 %,

Dňa 21. mája 2025 bol schválený uznesením vlády Slovenskej republiky č. 279/2025 „Návrh na zabezpečenie vyplatenia odmeny v sume 800 eur a uvoľnenie finančných prostriedkov z kapitoly Všeobecná pokladničná správa.“ Vyplatenie odmeny bolo zrealizované zamestnancom vo výplatnom termíne za mesiac máj 2025 v RO.

Najväčší podiel na výnosoch tvorili výnosy:

- výnosy z bežných transferov zo ŠR, subjektov verejnej správy vo výške 1 033 599,88 € (účet 693)
- výnosy z bežných transferov od zriaďovateľa vo výške 194 092,30 € (účet 691).

-

*Základná škola s materskou školou Alekšince, Alekšince 395, 951 22 Alekšince*  
Poznámky individuálnej účtovnej závierky zostavenej k 31. decembru 2025

**2. Náklady - opis a výška významných položiek nákladov**

| Opis /číslo účtu a názov/  | Suma k 31.12.2025 | Suma k 31.12.2024 |
|--|-------------------|-------------------|
| <b>a) spotrebované nákupy</b>  | 173 579,08        | 147 869,74        |
| 501 - Spotreba materiálu z toho:   | 129 848,83        | 112 150,08        |
| -  |                   |                   |
| 502 - Spotreba energie z toho:   | 43730,25          | 35719,66          |
| - elektrická energia   |                   |                   |
| - voda   |                   |                   |
| - plyn   |                   |                   |
| -  |                   |                   |
| 507 - Predaná nehnuteľnosť z toho:   | 0                 | 0                 |
| -  |                   |                   |
| <b>b) služby</b>   | 108 536,69        | 98 786,92         |
| 511 - Opravy a udržiavanie z toho:   | 8 534,45          | 2095,20           |
| 512 - Cestovné   | 281,26            | 0                 |
| 513 - Náklady na reprezentáciu:  | 75,40             | 0                 |
| 518 - Ostatné služby   | 99 645,58         | 96 691,72         |
| <b>c) osobné náklady</b>   | 992 262,14        | 909 996,25        |
| 521 - Mzdové náklady   | 709 341,60        | 676 218,46        |
| 524 - Záonné sociálne náklady  | 260 746,83        | 209 495,29        |
| 525 - Ostatné sociálne náklady   | 0                 | 0                 |
| 527 - Záonné sociálne náklady  | 22 173,71         | 24 282,50         |
| <b>d) dane a poplatky</b>  | 0                 | 0                 |
| 532 - Daň z nehnuteľností  |                   |                   |
| 538 - Ostatné dane a poplatky z toho:  |                   |                   |
| -  |                   |                   |
| 548 - Ostatné náklady na prevádzkovú činnosť z toho:   | 330,64            | 0                 |
| - náklady na dobrovoľnícku prácu   |                   |                   |
| -  |                   |                   |
| <b>e) odpisy, rezervy a opravné položky</b>  |                   |                   |
| 551 - Odpisy DNM a DHM z toho:   | 4 536             | 546               |
| - odpisy z vlastných zdrojov   |                   |                   |
| - odpisy z cudzích zdrojov   |                   |                   |
| 553 - Tvorba ostatných rezerv z toho:  |                   |                   |
| -  |                   |                   |
| 558 - Tvorba ostatných opravných položiek z toho:  |                   |                   |
| - k daňovým pohľadávkam  |                   |                   |
| - k nedaňovým pohľadávkam  |                   |                   |
| <b>f) finančné náklady</b>   | 1 393,90          | 303,81            |
| 561 - Predané CP a podiely z toho:   |                   |                   |
| -  |                   |                   |
| 562 - Úroky z toho:  |                   |                   |
| -  |                   |                   |
| 568 - Ostatné finančné náklady z toho:   | 1 393,90          | 1 303,81          |
| -  |                   |                   |
| <b>g) náklady na transfery a náklady z odvodov príjmov</b>                                   | 67 965,30         | 55 368,83         |
| 584 - Náklady na transfery z rozpočtu obce, VÚC do RO, PO zriadených obcou alebo VÚC z toho: |                   |                   |
| - bežný transfer   |                   |                   |
| - zúčtovanie kapitálového transferu u zriaďovateľa   |                   |                   |
| 585 - Náklady na transfery z rozpočtu obce, VÚC ostatným subjektom verejnej správy z toho:   |                   |                   |
| - bežný transfer xxx   |                   |                   |
| - kapitálový transfer  |                   |                   |
| 586 - Náklady na transfery z rozpočtu obce, VÚC subjektov mimo verejnej správy z toho:       |                   |                   |
| - bežný transfer xxx   |                   |                   |
| - kapitálový transfer  |                   |                   |

*Základná škola s materskou školou Alekšince, Alekšince 395, 951 22 Alekšince*  
 Poznámky individuálnej účtovnej závierky zostavenej k 31. decembru 2025

|   |           |           |
|---|-----------|-----------|
| 587 - Náklady na ostatné transfery z toho:<br>- bežný transfer xxx<br>- kapitálový transfer |           |           |
| 588 - Náklady z odvodu príjmov z toho:<br>- predpis odvodu príjmov RO                       | 67 965,30 | 55 368,83 |
| 589 - Náklady z budúceho odvodu príjmov z toho:<br>- predpis budúceho odvodu príjmov RO     |           |           |
| <b>h) ostatné náklady</b>   |           |           |
| 541 - ZC predaného DNM a DHM z toho:<br>-   |           |           |
| 542 - Predaný materiál z toho:<br>-   |           |           |
| 544 - Zmluvné pokuty, penále a úroky z omeškania z toho:<br>-                               |           |           |
| 545 - Ostatné pokuty, penále a úroky z omeškania z toho:<br>-                               |           |           |
| 546 - Odpis pohľadávky z toho:<br>-   |           |           |
| 548 - Ostatné náklady na prevádzkovú činnosť z toho:<br>-                                   |           |           |
| 549 - Manká a škody z toho:<br>-  |           |           |
| <b>i) dane z príjmov</b>  |           |           |
| 591 - Splatná daň z príjmov   |           |           |

Celková výška nákladov k 31.12.2025 bola vykázaná vo výške 1 348 603,75 €, čo predstavuje nárast nákladov oproti roku 2024, keď bola celková výška nákladov vykázaná vo výške 1 213 894,68 €.

Nárast nákladov bol spôsobený energetickou krízou, zvýšením miezd a zvýšením spotreby materiálu a služieb, keďže sa zvýšil počet žiakov v škld a bolo nutné zabezpečiť nefungujúce a chýbajúce vybavenie ZŠ s MŠ.

Najväčší podiel na nákladoch tvorili náklady:

- spotreba materiálu vo výške 129 848,83 nárast o 17 698,75€
- náklady za energie vo výške 43 730,25, nárast o 8 010,59 €, čo bolo spôsobené energetickou krízou
- mzdové náklady vo výške 709 341,60, nárast o 33 123,14 € čo bolo spôsobené vyplatením 800 € odmien a zvyšovaním miezd o 7 %
- sociálne náklady vo výške 709 341,60, nárast o 49 142,75 € čo bolo spôsobené zvýšením mzdových nákladov
- služby za. vo výške 108 536,69 €, nárast o 9 749,77
- odpisy vo výške 4 536,00 € odpisy majetku v správe RO
- náklady z odvodu príjmov RO vo výške 67 965,30 € nárast o 12 596,47 € čo bolo spôsobené zvýšením príjmov za školské poplatky, škld a poplatkov v ŠJ

## Čl. VI

### Informácie o údajoch na podsúvahových účtoch

#### 1. Ďalšie informácie - informácia k tabuľke č.10 - riadok 5, 6 atď.

| Významné položky                     | Hodnota  | Účet         |
|--------------------------------------|----------|--------------|
| Prenajatý majetok                    |          |              |
| Majetok prijatý do úschovy           |          |              |
| Odpísané pohľadávky                  |          |              |
| Prísne zúčtovateľné tlačivá          |          |              |
| Materiál v skladoch civilnej ochrany |          |              |
| Prijaté depozitá a hypotéky          |          |              |
| Drobný nehmotný majetok              |          |              |
| Drobný hmotný majetok                | 4 999,43 | 772, 773/799 |
| Majetok vo výpožičke                 |          |              |
| Iné .....                            |          |              |

## Čl. VII

### Informácie o iných aktívach a iných pasívach

#### 1. Iné aktíva a iné pasíva - žiadne

## Čl. VIII

### Informácie o spriaznených osobách a o ekonomických vzťahoch účtovnej jednotky a spriaznených osôb

## Čl. IX

### Informácie o rozpočte a hodnotenie plnenia rozpočtu

#### Informácie o rozpočte a hodnotenie plnenia rozpočtu - tabuľka č.12-14

Textová časť k tabuľke č.12-14:

**Rozpočet rozpočtovej organizácie na rok 2025 bol obecným zastupiteľstvom Alekšince schválený uznesením č. 360/2025 zo dňa 07.01.2025.**

Zmeny rozpočtu:

| Poradové číslo zmeny rozpočtu | Dátum zmeny rozpočtu rozpočtovým opatrením | Zmena rozpočtu rozpočtovým opatrením schválená uznesením číslo - rozpočtové opatrenie podľa § 14 ods. 2 písm. a) b) c) d) | Zmena rozpočtu oproti schválenému rozpočtu v príjmoch v € | Zmena rozpočtu oproti schválenému rozpočtu vo výdavkoch v € | Zmena rozpočtu<br><br>OZ<br>/<br>Starosta |
|-------------------------------|--|---|---|---|---|
| 1.                            | 18.02.2025                                 | 377/2025  | - 184 932   | - 184 932   | OZ  |
| 2.                            | 11.03.2025                                 | 386/2025  | - 105 890   | - 105 890   | OZ  |
| 3.                            | 28.04.2025                                 | 395/2025  | - 101 190   | - 100 890   | OZ  |
| 4.                            | 22.05.2025                                 | 408/2025  | - 90 984  | - 91 184  | OZ  |
| 5.                            | 26.06.2025                                 | 417/2025  | - 50 639  | - 50 839  | OZ  |
| 6.                            | 24.07.2025                                 | 432/2025  | + 2 527   | + 2 327   | OZ  |
| 7.                            | 27.08.2025                                 | 443/2025  | + 42 888  | + 43 188  | OZ  |
| 8.                            | 06.11.2025                                 | 455/2025  | + 91 943  | + 92 243  | OZ  |
| 9.                            | 17.12.2025                                 | 486/2025  | + 131 789   | + 132 089   | OZ  |
| 10.                           | 30.12.2025<br>OZ zo dňa<br>12.03.2026      | 495/2026  | + 136 539   | + 136 839   | Starosta –<br>prenesené<br>kompetencie    |

#### Čl. X

#### Informácie o skutočnostiach, ktoré nastali po dni, ku ktorému sa zostavuje účtovná závierka do dňa zostavenia účtovnej závierky

Po 31. decembri 2025 nenastali také udalosti, ktoré by si vyžadovali zverejnenie alebo vykázanie v účtovnej závierke za rok 2025.