

**DODATOK SPRÁVY  
NEZÁVISLÉHO AUDÍTORA  
K ÚČTOVNEJ ZÁVIERKE A  
VÝROČNEJ SPRÁVE  
A  
VÝROČNÁ SPRÁVA**

za obdobie od 01. 01. 2024 – 31. 12. 2024  
spoločnosti s ručením obmedzeným

**PRETO Ryba, s.r.o.  
Žilina**

## DODATOK SPRÁVY NEZÁVISLÉHO AUDÍTORA

pre spoločníkov a konateľov spoločnosti s ručením obmedzeným  
PRETO Ryba, s.r.o. Žilina

### k časti - Správa k informáciám, ktoré sa uvádzajú vo výročnej správe

Overili sme účtovnú závierku spoločnosti PRETO Ryba, s.r.o. (ďalej aj „Spoločnosť“) k 31. decembru 2024, uvedenú na stranách 18 – 29 výročnej správy Spoločnosti, ku ktorej sme dňa 30.04.2024 vydali správu nezávislého audítora, ktorá sa nachádza na stranách 14 – 17 výročnej správy Spoločnosti. Tento dodatok sme vypracovali v zmysle § 27 odsek 6 zákona č. 423/2015 Z.z. o štatutárnom audite a o zmene a doplnení zákona č. 431/2002 Z. z. o účtovníctve v znení neskorších predpisov (ďalej len „zákon o štatutárnom audite“).

Na základe vykonaných prác opísaných v časti II Správy nezávislého audítora - Správa k informáciám, ktoré sa uvádzajú vo výročnej správe, podľa nášho názoru:

- informácie uvedené vo výročnej správe Spoločnosti PRETO Ryba, s.r.o. zostavenej za rok 2024 sú v súlade s jej účtovnou závierkou za daný rok,
- výročná správa obsahuje informácie podľa zákona o účtovníctve.

Okrem toho, na základe našich poznatkov o účtovnej jednotke a situácii v nej, ktoré sme získali počas auditu účtovnej závierky, sme povinní uviesť, či sme zistili významné nesprávnosti vo výročnej správe. V tejto súvislosti konštatujeme, že sme nezistili významné nesprávnosti vo výročnej správe.

Piešťany, 4. septembra 2025

CLA Slovakia s.r.o.  
Karpatská 8  
811 05 Bratislava  
Obchodný register, zložka 74698/B  
Licencia SKAU č. 269

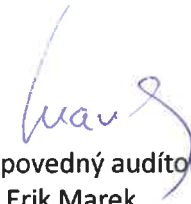

  
Zodpovedný audítor  
Ing. Erik Marek  
Licencia SKAU č. 866



**PRETO RYBA**

**Výročná správa**  
**2024**

## Obsah

1	ÚVODNÉ SLOVO.....	3
2	PROFIL SPOLOČNOSTI .....	4
	Identifikačné údaje .....	4
	História spoločnosti .....	4
	Skupina PRETO .....	5
	<i>Organizačná štruktúra skupiny PRETO .....</i>	6
	<i>Organizačná štruktúra spoločnosti PRETO Ryba, s. r. o. ....</i>	6
3	Výroba.....	6
	Nákupné procesy.....	6
	Výrobné zariadenia.....	7
	Výrobné zariadenie majonézy .....	7
	Treskostroj .....	7
	Plničky výrobkov.....	8
	WMS s trasovaním výrobných čísel .....	8
	Skladovanie.....	9
	Logistika.....	9
4	OSTATNÉ .....	10
	Udalosti osobitného významu, ktoré nastali po skončení účtovného obdobia a iné osobitné informácie .....	10
5	SCHVÁLENIE ÚČTOVNEJ UZÁVIERKY.....	11
6	FINANČNÉ ÚDAJE .....	12
	Ukazovatele finančnej analýzy podniku .....	12

# 1 ÚVODNÉ SLOVO

PRETO Ryba je dcérska spoločnosť Ryba Žilina, ktorá je jej 100-percentným vlastníkom. Je najväčší výrobca rybacích a lahôdkových šalátov na Slovensku s najstarším nepretržite fungujúcim podnikom na spracovanie rýb fungujúcim v Žiline od roku 1924.

Spoločnosť PRETO Ryba zabezpečuje výrobu rybích a lahôdkových špecialít vo svojom závode v Žiline. Výhradným odberateľom spoločnosti PRETO Ryba je Ryba Žilina, ktorá zabezpečuje odbyt jej výrobkov.

Všetky činnosti vychádzajú z potrieb a preferencií zákazníka, ktorým sa prispôsobujú aj jednotlivé obchodné reťazce s cieľom využiť konkurenčnú výhodu.

Spoločnosť PRETO Ryba, s.r.o. patrí medzi významné slovenské výrobné spoločnosti v oblasti potravinárstva. Medzi jej hlavné a nosné produkty patrí:

- **Výroba tresky,**
- **Lahôdkové šaláty,**
- **Ostatné rybacie šaláty,**
- **Mäsové výrobky,**
- **Mrazené polievky a**
- **Vegan výrobky.**

S našimi moderne vybavenými výrobnými a skladovými priestormi, špeciálne upravenými vozidlami a pracovným tímom sme schopní garantovať klientom tú najlepšiu kvalitu služieb a tovaru. **Vysoký štandard kvality našej práce dokazuje aj certifikát 24 IFS FOOD a BRC Global Standard for food safety issue 6.**

Na výrobu používame len tie najkvalitnejšie suroviny, pretože spokojnosť zákazníka je našou prioritou. Dlhoročná tradícia výroby spolu s najnovším technologickým zariadením poskytujú našim zákazníkom záruku najvyššej akosti a vynikajúcej chuti. Výrobky navyše balíme do moderných obalov, ktoré zvyšujú ich atraktivitu pre zákazníka. Zárukou akosti je certifikát BRC.

## 2 PROFIL SPOLOČNOSTI

### Identifikačné údaje

<b>Obchodné meno spoločnosti:</b>	PRETO Ryba, s.r.o.
<b>Sídlo:</b>	P. O. Hviezdoslava 8194/85; 010 01 Žilina
<b>Registrácia:</b>	Obchodný register Okresného súdu Žilina, oddiel: Sro; vložka 60568/L

#### Predmet činnosti:

- Kúpa tovaru na účely jeho predaja konečnému,
- Spotrebiteľovi (maloobchod) alebo iným prevádzkovateľom živnosti (veľkoobchod),
- Poskytovanie služieb rýchleho občerstvenia v spojení s predajom na priamu konzumáciu,
- Sprostredkovateľská činnosť v oblasti výroby,
- Sprostredkovateľská činnosť v oblasti služieb,
- Sprostredkovateľská činnosť v oblasti obchodu,
- Počítačové služby,
- Služby súvisiace s počítačovým spracovaním údajov,
- Administratívne služby,
- Činnosť podnikateľských, organizačných a ekonomických poradcov,
- Prenájom hnutelných vecí,
- Reklamné a marketingové služby,
- Mäsiarstvo a
- Výroba potravinárskych výrobkov,
- Výskum a vývoj v oblasti prírodných, technických, spoločenských a humanitných vied.

### História spoločnosti

Spoločnosť PRETO Ryba, s.r.o. vznikla 10.4. 2018 ako pokračovateľ spoločnosti Ryba Žilina, s. r. o. a vo svojej činnosti naplno pokračovala. Vznikla so zámerom byť výhradný výrobca lahôdkových šalátov, tresky, rybacích šalátov, mrazených polievok a mäsových výrobkov pre svoju materskú spoločnosť Ryba Žilina, spol. s r.o. .

Prvotná história potravinárskej výroby siaha až do roku 1892 kedy vznikla prvá továreň na spracovanie rýb pod názvom: "Žilinská továreň na údenie a konzervovanie rýb".

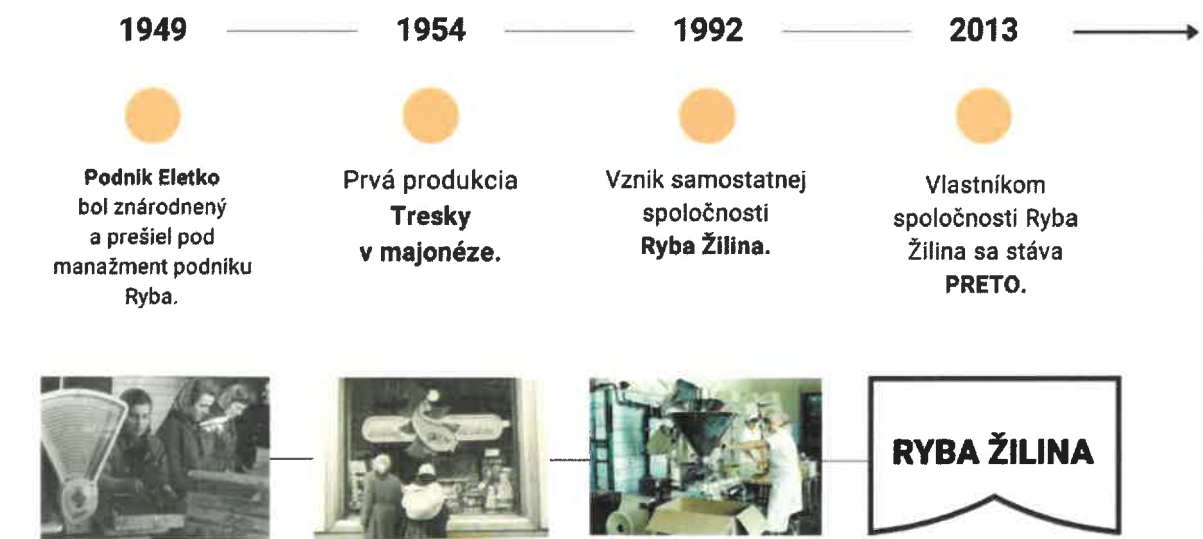
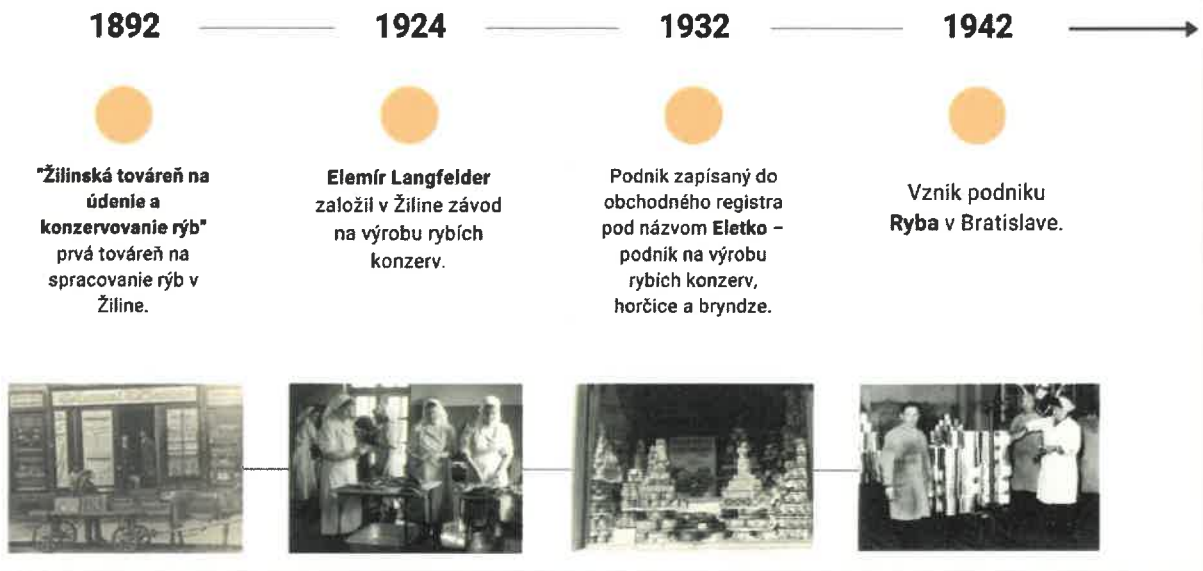

## Skupina PRETO

Skupina PRETO ako majoritný vlastník vstúpila do spoločnosti Ryba Žilina, spol. s r. o. a vytvorila spoločnosť PRETO Ryba, s.r.o. Vďaka tomuto kroku sa stala silným hráčom na slovenskom potravinovom trhu nie len v oblasti výroby, ale aj logistiky a distribúcie.

Stratégiou skupiny PRETO v oblasti výroby potravín je zabezpečiť výrobnú kvalitu všetkých výrobkov a prinášať inovácie v súlade s trendmi zdravej výživy.

### Organizačná štruktúra skupiny PRETO

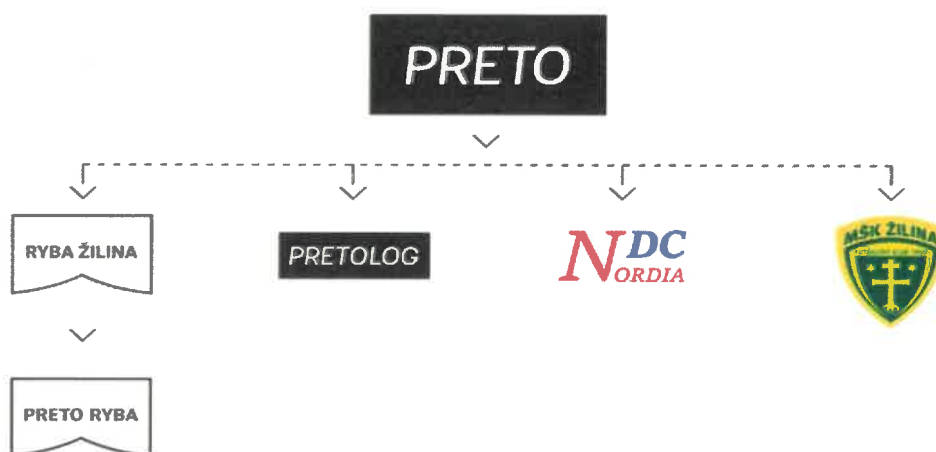

### Organizačná štruktúra spoločnosti PRETO Ryba, s. r. o.

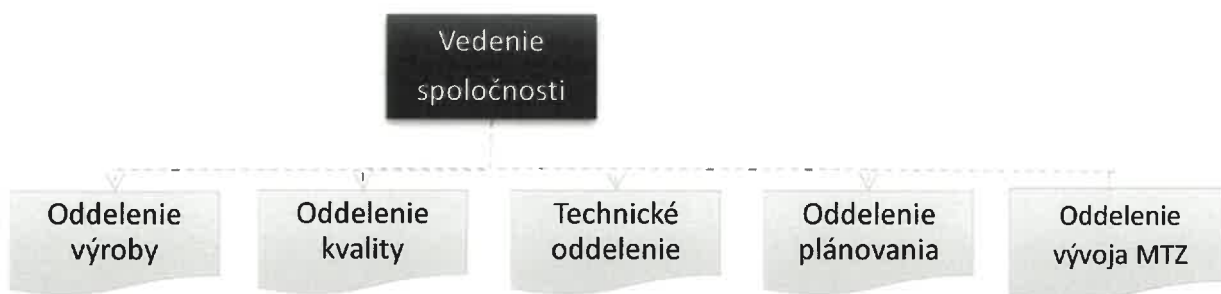

## 3 Výroba

### Nákupné procesy

Spoločnosť dbá na to, aby ryby tzv. rybná surovina boli čerstvé a spĺňali najvyššie potravinárske normy. Dbáme preto vysoké nároky na kvalitu rybenej suroviny, ktorá sa dodáva z Kanady, USA, či Juhočínskeho mora.

## Výrobné zariadenia

### Výrobné zariadenie majonézy

Snažíme sa o výrobu vlastnej domácej majonézy, aby boli lahôdkové výrobky ako je treska, parížsky alebo rybací šalát s našou vlastnou receptúrou.



### Treskostroj

Spoločnosť má v prevádzke treskostroj na varenie tresky, ktorý je plne digitalizovaný a napojený na špecificky naprogramovaný softvér.



## Plničky výrobkov

Rozsiahlou inováciou prešli aj plničky výrobkov a baliace technológie, čím sa zvýšila kvalita výroby.



- zavedenie poloautomatickej plničky na 1 kg tégliky
- zavedenie novej rezačky salámy do prevádzky

## WMS s trasovaním výrobných čísel

Dôraz pri výrobných zariadení sa zameriava zásadne na dosledovateľnosť a v prípade potreby dokázať zabezpečiť pre našich obchodných partnerov spätnú logistiku. Naším cieľom je byť schopný presne identifikovať, v akej časti logistického reťazca sa tovar práve nachádza. Riešenie nám ponúklo rozšírenie už zavedeného systému riadeného skladu, tzv. WMS. Touto inováciou dokážeme mať v reálnom čase k dispozícii údaje o pohybe tovaru medzi jednotlivými bodmi – od príjmu, skladovania, naloženia až po distribúciu. Naša aktuálna inovácia v oblasti WMS umožňuje mať presný prehľad zásob každého tovaru – ich momentálnu lokalizáciu na určenom skladovom mieste aj počas následného pohybu. Podrobné sledovanie je dôležité aj pri mimoriadnych situáciách, ako je napr. sťahovanie výrobku s určitým dátumom expirácie resp. šarže z obehu. V takýchto prípadoch je možné okamžite identifikovať kde a v akom množstve boli dané výrobky expedované. Digitálne inovácie v tejto oblasti

tak prinášajú nepochybne benefit nielen pre logistické spoločnosti, ale aj pre predajcov, výrobcov a koncových zákazníkov.

## Skladovanie

Sklady spĺňajú požiadavky platnej legislatívy EU (požiadavky na priestor, teplotný režim, hygienu a sanitáciu), a sú pod pravidelným veterinárnym dozorom, ktorý kontroluje aj kvalitu a bezpečnosť produktov – laboratórnymi kontrolami, kontrolami označovania potravín. Pracovníci logistiky dodržiavajú požiadavky pre skladovanie a distribúciu produktov v rámci dokumentácie BRC a ISO 9001. Spoločnosť PRETO Ryba, s. r. o. spĺňa taktiež požiadavky dodávateľov o čom svedčia aj úspešne absolvované dodávateľské audity. Výrobky sú vysokoobrátkové a teda ich samotné skladovanie, podobne ako aj skladovanie nedokončenej výroby je maximálne dva až tri dni.

## Logistika

Pri poskytovaní logistiky potravín je vyvíjaný čoraz silnejší dopyt po digitalizácii: Zákazníci vyžadujú, aby boli potraviny čo najčerstvejšie. Rastúci dopyt po zdravších a udržateľnejších produktoch urýchlil aj tlak na lepší prístup k dôveryhodným, spoľahlivým a transparentným informáciám o ich ceste a manipulácii s nimi. To znamená, že logistické firmy musia byť schopné dodávať odberateľom potraviny presne v súlade s ich požiadavkami na flexibilitu, agilitu a viditeľnosť v celkovom dodávateľskom reťazci. Preto je potrebné udržiavať podrobnú históriu každého pohybu tovaru od jeho príchodu až po expedíciu. Logistiku potravín nám zabezpečuje spoločnosť PRETOLOG spol. s. r.o.



## 4 OSTATNÉ

V súvislosti s vojnovým konfliktom na Ukrajine je spoločnosť PRETO Ryba, s.r.o. ovplyvňovaná rastúcimi cenami a to najmä pohonných hmôt, energií, materiálov, tovarov a služieb napriek tomu vedenie spoločnosti nepredpokladá, nepriaznivé dopady na činnosť a výsledky spoločnosti.

PRETO Ryba, s.r.o. využila v roku 2024 postupne dotácie, ktoré získala na základe žiadosti. Spoločnosti bola schválená a vyplatená dotácia dňa 1.3.2024 projekt: Z312081CJV1 - vo výške 114 099,14 EUR, vyplatená dotácia NFP310040DPB vo výške 155 748,30 EUR dňa 13.5.2024. Zároveň bola uzavretá zmluva o poskytnutí nenávratného finančného príspevku od Poľnohospodárskej platobnej agentúry číslo 042TN510074, pričom predpokladaná výška dotácie je 366 077 EUR.

Spoločnosti bolo udelené významne ocenenie Cenu Danubius Gastro za produkt Vegan Exklusiv, rastlinná alternatíva k treske. Produktový rad VEGAN bol umiestnený ako finalista v kategórii Costumers Choice Award Product Range.

Hlavná činnosť spoločnosti nemá negatívny vplyv na životné prostredie a zamestnanosť.

Spoločnosť PRETO Ryba s.r.o. počas účtovného obdobia roku 2024 nemala výdavky na činnosť v oblasti výskumu a vývoja, neobstarávala vlastné akcie, dočasné listy, obchodné podiely a akcie, dočasné listy a obchodné podiely ovládajúcej osoby.

Spoločnosť PRETO Ryba, s. r. o. nemá organizačnú zložku ani v tuzemsku ani v zahraničí. Spoločnosť bude aj v budúcnosti vykonávať rovnakú činnosť. Hlavná činnosť spoločnosti nemá negatívny vplyv na životné prostredie a zamestnanosť.

Dňa 13.2.2025 účtovná jednotka doplnila nový predmet podnikania , a to Výskum a vývoj v oblasti prírodných, technických, spoločenských a humanitných vied.

### Udalosti osobitného významu, ktoré nastali po skončení účtovného obdobia a iné osobitné informácie

Žiadne ďalšie významné udalosti po dátume súvahy a do schválenia tejto účtovnej závierky, ktoré by si vyžadovali úpravu alebo dodatočné vykázanie, sa nevyskytli.

Spoločnosť predpokladá stabilnú finančnú situáciu a ďalší rozvoj svojej činnosti. V roku 2025 sa plánuje zamerať na efektivitu procesov pri výrobe produktov. Jedným z krokov je naplno využiť investíciu do fotovoltaických zaradení a výroby energií z kogeneračných jednotiek. Spoločnosť PRETO má na strechách nainštalovaných už 1 239 fotovoltaických panelov. Inštaláciou ďalších panelov si dokážu vyrobiť až jednu pätinu spotrebovanej elektrickej energie ročne. Čo je pri tak veľkom odbere a spotrebe elektrickej energie opäť veľmi slušné číslo a pozitívny dopad na životné prostredie. Spoločnosť PRETO Ryba, s.r.o. je moderná európska spoločnosť, pre ktorú sú inovácie a zelená energia zásadné.

Vedenie spoločnosti v blízkej budúcnosti nepredpokladá významné ohrozenie či už dôsledku invázie Ruska voči Ukrajine alebo iných udalostí, ktoré by mohli nastať. Cieľom spoločnosti je neustále napredovať a plniť očakávania zákazníkov.

## 5 SCHVÁLENIE ÚČTOVNEJ UZÁVIERKY

Valné zhromaždenie spoločnosti PRETO Ryba, s.r.o. schválilo v zákonnej lehote na návrh konateľov spoločnosti riadnu účtovnú závierku k 31.12.2024 nasledovne, že výšku dosiahnutého zisku 1 164 628,15 EUR prerozdeli v pomere 5% na doplnenie do zákonného rezervného fondu tj. 58 261,41 EUR a zvyšná časť 1 106 366,74 EUR bude ponechaná ako nerozdelený zisk minulých rokov.

## 6 FINANČNÉ ÚDAJE

### Ukazovatele finančnej analýzy podniku

Ukazovateľ	2023	2022
<b>Likvidity</b>		
Pohotová likvidita	0,80%	0,32%
Bežná likvidita	18,65%	20,60%
Celková likvidita	59,47%	43,75%
<b>Aktivity</b>		
Doba obratu zásob	41	33
Obrat aktív	1,20	1,11
Doba inkasu pohľadávok	10	16
Doba splatnosti záväzkov	60	89
<b>Rentability</b>		
Return on Equity (ROE)	9,45%	2,69%
Return on Assets (ROA)	4,88%	1,24%
Podiel pridanej hodnoty na čistom obrate	21,59%	21,75%
<b>Zadĺženosti</b>		
Celková zadĺženosť aktív	46,72%	53,90%
Úverová zadĺženosť aktív	14,14%	16,42%
Úrokové krytie	7,76	1,20

### Vývoj hospodárskeho výsledku od roku 2019 – 2024

Rok	2019	2020	2021	2022	2023	2024
Vývoj hospodárskeho výsledku 2019-2024 (€)	- 463 478	33 007	56 518	55 934	300 514	1 164 628



**1 Graf: Vývoj výsledku hospodárenia za rok 2019-2024**

## Vývoj tržieb od roku 2019-2024

Rok	2019	2020	2021	2022	2023	2024
Vývoj tržieb 2019-2024 (mil. €)	17 917 703	17 839 945	17 956 303	22 105 880	26 853 879	28 743 635

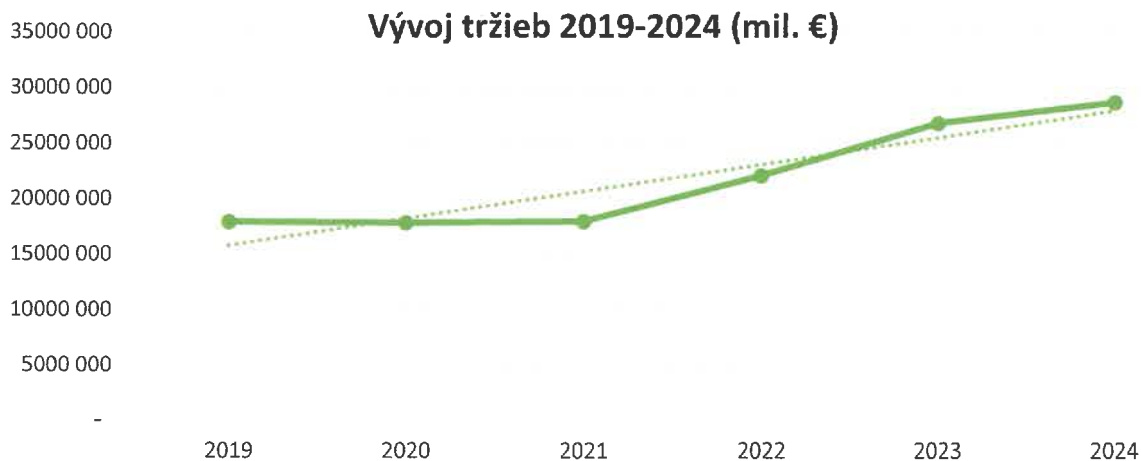

**2 Graf: Vývoj tržieb za rok 2019-2024**

Finančné údaje na základe, ktorých bola vykonaná finančná analýza podniku sú súčasťou prílohy výročnej správy – vid' účtovná závierka spoločnosti PRETO Ryba, s.r.o. za účtovné obdobie končiace k 31. decembru 2024.

V Žiline dňa 03.09.2025

  
.....  
Ing. Ladislav Funtík, konateľ

  
.....  
Ing. Michal Britvík, konateľ

## SPRÁVA NEZÁVISLÉHO AUDÍTORA

za obdobie od 01. 01. 2024 – 31. 12. 2024

z auditu účtovnej závierky

spoločnosti s ručením obmedzeným

**PRETO Ryba, s.r.o.,  
Žilina**

## SPRÁVA NEZÁVISLÉHO AUDÍTORA

pre spoločníka a konateľov spoločnosti s ručením obmedzeným  
PRETO Ryba, s.r.o., Žilina

### Správa z auditu účtovnej závierky

#### Názor

Uskutočnili sme audit účtovnej závierky spoločnosti PRETO Ryba, s.r.o., P.O. Hviezdoslava 8194/85, 010 01 Žilina („Spoločnosť“), ktorá obsahuje súvahu k 31. decembru 2024 výkaz ziskov a strát za rok končiaci sa k uvedenému dátumu, a poznámky, ktoré obsahujú súhrn významných účtovných zásad a účtovných metód.

Podľa nášho názoru, priložená účtovná závierka poskytuje pravdivý a verný obraz finančnej situácie Spoločnosti k 31. decembru 2024 a výsledku jej hospodárenia za rok končiaci sa k uvedenému dátumu podľa zákona č. 431/2002 Z.z. o účtovníctve v znení neskorších predpisov (ďalej len „zákon o účtovníctve“).

#### Základ pre názor

Audit sme vykonali podľa medzinárodných audítorských štandardov (International Standards on Auditing, ISA). Naša zodpovednosť podľa týchto štandardov je uvedená v odseku Zodpovednosť audítora za audit účtovnej závierky. Od Spoločnosti sme nezávislí podľa ustanovení zákona č. 423/2015 o štatutárnom audite a o zmene a doplnení zákona č. 431/2002 Z. z. o účtovníctve v znení neskorších predpisov (ďalej len „zákon o štatutárnom audite“) týkajúcich sa etiky, vrátane Etického kódexu audítora, relevantných pre náš audit účtovnej závierky a splnili sme aj ostatné požiadavky týchto ustanovení týkajúcich sa etiky. Sme presvedčení, že audítorské dôkazy, ktoré sme získali, poskytujú dostatočný a vhodný základ pre náš názor.

#### Zodpovednosť štatutárneho orgánu a osôb poverených spravovaním za účtovnú závierku

Štatutárny orgán je zodpovedný za zostavenie tejto účtovnej závierky tak, aby poskytovala pravdivý a verný obraz podľa zákona o účtovníctve a za tie interné kontroly, ktoré považuje za potrebné na zostavenie účtovnej závierky, ktorá neobsahuje významné nesprávnosti, či už v dôsledku podvodu alebo chyby.

Pri zostavovaní účtovnej závierky je štatutárny orgán zodpovedný za zhodnotenie schopnosti Spoločnosti nepretržite pokračovať vo svojej činnosti, za opísanie skutočností týkajúcich sa nepretržitého pokračovania v činnosti, ak je to potrebné, a za použitie predpokladu nepretržitého pokračovania v činnosti v účtovníctve, ibaže by mal v úmysle Spoločnosť zlikvidovať alebo ukončiť jej činnosť, alebo by nemal inú realistickú možnosť než tak urobiť.

Osoby poverené spravovaním sú zodpovedné za dohľad nad procesom finančného výkazníctva Spoločnosti.

#### *Zodpovednosť audítorskej spoločnosti za audit účtovnej závierky*

Našou zodpovednosťou je získať primerané uistenie, či účtovná závierka ako celok neobsahuje významné nesprávnosti, či už v dôsledku podvodu alebo chyby, a vydať správu audítora, vrátane názoru. Primerané uistenie je uistenie vysokého stupňa, ale nie je zárukou toho, že audit vykonaný podľa medzinárodných audítorských štandardov vždy odhalí významné nesprávnosti, ak také existujú. Nesprávnosti môžu vzniknúť v dôsledku podvodu alebo chyby a za významné sa považujú vtedy, ak by sa dalo odôvodnene očakávať, že jednotlivito alebo v súhrne by mohli ovplyvniť ekonomické rozhodnutia používateľov, uskutočnené na základe tejto účtovnej závierky.

V rámci auditu uskutočneného podľa medzinárodných audítorských štandardov, počas celého auditu uplatňujeme odborný úsudok a zachovávame profesionálny skepticizmus. Okrem toho:

- Identifikujeme a posudzujeme riziká významnej nesprávnosti účtovnej závierky, či už v dôsledku podvodu alebo chyby, navrhujeme a uskutočňujeme audítorské postupy reagujúce na tieto riziká a získavame audítorské dôkazy, ktoré sú dostatočné a vhodné na poskytnutie základu pre náš názor. Riziko neodhalenia významnej nesprávnosti v dôsledku podvodu je vyššie ako toto riziko v dôsledku chyby, pretože podvod môže zahŕňať tajnú dohodu, falšovanie, úmyselné vynechanie, nepravdivé vyhlásenie alebo obídanie internej kontroly.
- Oboznamujeme sa s internými kontrolami relevantnými pre audit, aby sme mohli navrhnúť audítorské postupy vhodné za daných okolností, ale nie za účelom vyjadrenia názoru na efektívnosť interných kontrol Spoločnosti.
- Hodnotíme vhodnosť použitých účtovných zásad a účtovných metód a primeranosť účtovných odhadov a uvedenie s nimi súvisiacich informácií, uskutočnené štatutárnym orgánom.
- Robíme záver o tom, či štatutárny orgán vhodne v účtovníctve používa predpoklad nepretržitého pokračovania v činnosti a na základe získaných audítorských dôkazov záver o tom, či existuje významná neistota v súvislosti s udalosťami alebo okolnosťami, ktoré by mohli významne spochybniť schopnosť Spoločnosti nepretržite pokračovať v činnosti. Ak dospejeme k záveru, že významná neistota existuje, sme povinní upozorniť v našej správe audítora na súvisiace informácie uvedené v účtovnej závierke alebo, ak sú tieto informácie nedostatočné, modifikovať náš názor. Naše závery vychádzajú z audítorských dôkazov získaných do dátumu vydania našej správy audítora. Budúce udalosti

alebo okolnosti však môžu spôsobiť, že Spoločnosť prestane pokračovať v nepretržitej činnosti.

- Hodnotíme celkovú prezentáciu, štruktúru a obsah účtovnej závierky vrátane informácií v nej uvedených, ako aj to, či účtovná závierka zachytáva uskutočnené transakcie a udalosti spôsobom, ktorý vedie k ich vernému zobrazeniu.

S osobami poverenými spravovaním komunikujeme okrem iného o plánovanom rozsahu a harmonograme auditu a o významných zisteniach auditu, vrátane všetkých významných nedostatkov internej kontroly, ktoré počas nášho auditu zistíme.

### Správa k ďalším požiadavkám zákonov a iných právnych predpisov

#### *Správa k informáciám, ktoré sa uvádzajú vo výročnej správe*

Štatutárny orgán je zodpovedný za informácie uvedené vo výročnej správe, zostavenej podľa požiadaviek zákona o účtovníctve. Náš vyššie uvedený názor na účtovnú závierku sa nevzťahuje na iné informácie vo výročnej správe.

V súvislosti s auditom účtovnej závierky je našou zodpovednosťou oboznámenie sa s informáciami uvedenými vo výročnej správe a zváženie, či tieto informácie nie sú vo významnom nesúlade s auditovanou účtovnou závierkou alebo našimi poznatkami, ktoré sme získali počas auditu účtovnej závierky, alebo sa inak zdajú byť významne nesprávne.

Výročnú správu sme ku dňu vydania správy audítora z auditu účtovnej závierky nemali k dispozícii.

Keď získame výročnú správu, posúdime, či výročná správa Spoločnosti obsahuje informácie, ktorých uvedenie vyžaduje zákon o účtovníctve, a na základe prác vykonaných počas auditu účtovnej závierky, vyjadríme názor, či:

- informácie uvedené vo výročnej správe zostavenej za rok 2024 sú v súlade s účtovnou závierkou za daný rok,
- výročná správa obsahuje informácie podľa zákona o účtovníctve.

Okrem toho uvedieme, či sme zistili významné nesprávnosti vo výročnej správe na základe našich poznatkov o účtovnej jednotke a situácii v nej, ktoré sme získali počas auditu účtovnej závierky.

Piešťany, 30. apríla 2025

CLA Slovakia s.r.o.  
Karpatská 8  
811 05 Bratislava  
Obchodný register, zložka 74698/B  
Licencia SKAU č. 269

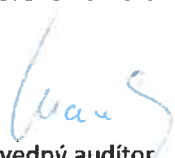

  
Zodpovedný audítor  
Ing. Erik Marek  
Licencia SKAU č. 866

# ÚČTOVNÁ ZÁVIERKA

podnikateľov v podvojnóm účtovníctve



zostavená k 31.12.2024

Číselné údaje sa zarovnávajú vpravo, ostatné údaje sa píšú zľava. Nevyplnené riadky sa ponechávajú prázdne.  
 Údaje sa vyplňajú paličkovým písmom (podľa tohto vzoru), písacím strojom alebo tlačiarňou, a to čiernou alebo tmavomodrou farbou.  
 Á Ä B Č D É F G H Í J K L M N O P Q R Š T Ú V X Ý Ž 0 1 2 3 4 5 6 7 8 9

Daňové identifikačné číslo	Účtovná závierka	Účtovná jednotka	Mesiac	Rok
2023903838	x riadna	malá	od 01	2024
IČO			Za obdobie	
47492066	mimoriadna	x veľká	do 12	2024
SK NACE	priebežná	(vznačí sa x)	Bezprostredne predchádzajúce obdobie	
10.20.0			od 01	2023
			do 12	2023

Priložené súčasti účtovnej závierky

 Súvaha (Úč POD 1-01)  
 (v celých eurách)

 Výkaz ziskov a strát (Úč POD 2-01)  
 (v celých eurách)

 Poznámky (Úč POD 3-01)  
 (v celých eurách alebo eurocentoch)

Obchodné meno (názov) účtovnej jednotky

PRETO RYBA, S.R.O.

Sídlo účtovnej jednotky

Ulica

P.O. HVIEZDOSLAVA

Číslo

8194 / 85

PSČ

01001 ŽILINA

Obec

Označenie obchodného registra a číslo zápisu obchodnej spoločnosti

OKRESNÝ SÚD ŽILINA ODD. SRO

VLOŽKA Č. 60568 / L

Telefónne číslo

0413999000

Faxové číslo

E-mailová adresa

Zostavená dňa:

29.04.2025

Schválená dňa:

. . 20

 Podpisový záznam štatutárneho orgánu účtovnej jednotky  
 alebo člena štatutárneho orgánu účtovnej jednotky alebo  
 podpisový záznam fyzickej osoby, ktorá je účtovnou jednotkou:

Záznamy daňového úradu

Miesto pre evidenčné číslo

Odtlačok prezentačnej pečiatky daňového úradu



Ozna- čenie a	STRANA AKTÍV b	Číslo riadku c	Bežné účtovné obdobie		Bezprostredne predchádzajúce
			1	Netto 2	účtovné obdobie
			Brutto - časť 1		Netto 3
	<b>SPOLU MAJETOK</b> r. 02 + r. 33 + r. 74	01	3 2 2 1 5 2 7 0	2 3 8 8 6 6 9 7	
			8 3 2 8 5 7 3		2 4 2 1 0 8 1 9
<b>A.</b>	<b>Neobežný majetok</b> r. 03 + r. 11 + r. 21	02	2 9 5 6 7 5 0 0	2 1 2 4 0 6 6 7	
			8 3 2 6 8 3 3		2 1 5 6 0 5 4 1
<b>A.I.</b>	<b>Dlhodobý</b> <b>nehmotný majetok</b> súčet (r. 04 až r. 10)	03	4 6 8 7 7 7	1 8 9 8 5 0	
			2 7 8 9 2 7		2 3 6 6 0 7
<b>A.I.1.</b>	<b>Aktivované náklady</b> <b>na vývoj</b> (012) - /072, 091A/	04			
2.	Softvér (013) - /073, 091A/	05	4 6 8 7 7 7	1 8 9 8 5 0	
			2 7 8 9 2 7		2 3 6 6 0 7
3.	Ocenené práva (014) - /074, 091A/	06			
4.	Goodwill (015) - /075, 091A/	07			
5.	Ostatný dlhodobý nehmotný majetok (019, 01X) - /079, 07X, 091A/	08			
6.	Obstarávaný dlhodobý nehmotný majetok (041) - /093/	09			
7.	Poskytnuté preddavky na dlhodobý nehmotný majetok (051) - /095A/	10			
<b>A.II.</b>	<b>Dlhodobý hmotný</b> <b>majetok</b> súčet (r. 12 až r. 20)	11	2 9 0 9 8 7 2 3	2 1 0 5 0 8 1 7	
			8 0 4 7 9 0 6		2 1 3 2 3 9 3 4
<b>A.II.1.</b>	<b>Pozemky</b> (031) - /092A/	12	1 2 8 2 6 1 9	1 2 8 2 6 1 9	
					1 4 2 5 1 1 2
2.	Stavby (021) - /081, 092A/	13	1 0 6 3 4 0 1 9	8 4 8 1 4 1 3	
			2 1 5 2 6 0 6		9 9 3 9 1 4 2
3.	Samostatné huteľné veci a súbory huteľných vecí (022) - /082, 092A/	14	1 2 9 8 2 0 1 6	7 0 8 6 7 1 6	
			5 8 9 5 3 0 0		8 1 3 1 7 0 1



Ozna- čenie a	STRANA AKTÍV b	Číslo riadku c	Bežné účtovné obdobie		Bezprostredne predchádzajúce
			1	Netto 2	úctovné obdobie
					Netto 3
			Brutto - časť 1		
			Korekcia - časť 2		
4.	Pestovateľské celky trvalých porastov (025) - /085, 092A/	15			
5.	Základné stádo a ťažné zvieratá (026) - /086, 092A/	16			
6.	Ostatný dlhodobý hmotný majetok (029, 02X, 032) - /089, 08X, 092A/	17			
7.	Obstarávaný dlhodobý hmotný majetok (042) - /094/	18	1 1 4 1 8 3 4	1 1 4 1 8 3 4	1 4 3 3 3 0 1
8.	Poskytnuté preddavky na dlhodobý hmotný majetok (052) - /095A/	19	3 0 5 8 2 3 5	3 0 5 8 2 3 5	3 9 4 6 7 8
9.	Opravná položka k nadobudnutému majetku (+/- 097) +/- 098	20			
A.III.	Dlhodobý finančný majetok súčet (r. 22 až r. 32)	21			
A.III.1.	Podielové cenné papiere a podiely v prepojených účtovných jednotkách (061A, 062A, 063A) - /096A/	22			
2.	Podielové cenné papiere a podiely s podielovou účasťou okrem v prepojených účtovných jednotkách (062A) - /096A/	23			
3.	Ostatné realizovateľné cenné papiere a podiely (063A) - /096A/	24			
4.	Pôžičky prepojeným účtovným jednotkám (066A) - /096A/	25			
5.	Pôžičky v rámci podielovej účasti okrem prepojeným účtovným jednotkám (066A) - /096A/	26			
6.	Ostatné pôžičky (067A) - /096A/	27			
7.	Dlhové cenné papiere a ostatný dlhodobý finančný majetok (065A, 069A, 06XA) - /096A/	28			



Ozna- čenie a	STRANA AKTÍV b	Číslo riadku c	Bežné účtovné obdobie		Bezprostredne predchádzajúce
			1	2	úctovné obdobie
			Brutto - časť 1 Korekcia - časť 2	Netto	Netto 3
8.	Pôžičky a ostatný dlhodobý finančný majetok so zostatkovou dobou splatnosti najviac jeden rok (066A, 067A, 069A, 06XA) - /096A/	29			
9.	Účty v bankách s dobou viazanosti dlhšou ako jeden rok (22XA)	30			
10.	Obstarávaný dlhodobý finančný majetok (043) - /096A/	31			
11.	Poskytnuté preddavky na dlhodobý finančný majetok (053) - /095A/	32			
<b>B.</b>	<b>Obežný majetok</b> r. 34 + r. 41 + r. 53 + r. 66 + r. 71	33	2 6 2 7 1 8 5	2 6 2 5 4 4 5	
			1 7 4 0		2 6 4 2 9 7 2
<b>B.I.</b>	<b>Zásoby</b> súčet (r. 35 až r. 40)	34	1 8 0 2 2 9 4	1 8 0 2 2 9 4	
					1 3 9 8 4 5 1
<b>B.I.1</b>	<b>Materiál</b> (112, 119, 11X) - /191, 19X/	35	1 7 6 1 5 1 2	1 7 6 1 5 1 2	
					1 3 4 5 1 0 9
2.	Nedokončená výroba a polotovary vlastnej výroby (121, 122, 12X) - /192, 193, 19X/	36	4 0 7 8 2	4 0 7 8 2	
					5 3 3 4 2
3.	Výrobky (123) - /194/	37			
4.	Zvieratá (124) - /195/	38			
5.	Tovar (132, 133, 13X, 139) - /196, 19X/	39			
6.	Poskytnuté preddavky na zásoby (314A) - /391A/	40			
<b>B.II.</b>	<b>Dlhodobé pohľadávky</b> súčet (r. 42 + r. 46 až r. 52)	41			
<b>B.II.1.</b>	<b>Pohľadávky z obchodného styku</b> súčet (r. 43 až r. 45)	42			



Označenie a	STRANA AKTÍV b	Číslo riadku c	Bežné účtovné obdobie		Bezprostredne predchádzajúce
			1	Netto 2	účtovné obdobie
			Brutto - časť 1 Korekcia - časť 2		Netto 3
1.a.	Pohľadávky z obchodného styku voči prepojeným účtovným jednotkám (311A, 312A, 313A, 314A, 315A, 31XA) - /391A/	43			
1.b.	Pohľadávky z obchodného styku v rámci podielovej účasti okrem pohľadávok voči prepojeným účtovným jednotkám (311A, 312A, 313A, 314A, 315A, 31XA) - /391A/	44			
1.c.	Ostatné pohľadávky z obchodného styku (311A, 312A, 313A, 314A, 315A, 31XA) - /391A/	45			
2.	Čistá hodnota zákazky (316A)	46			
3.	Ostatné pohľadávky voči prepojeným účtovným jednotkám (351A) - /391A/	47			
4.	Ostatné pohľadávky v rámci podielovej účasti okrem pohľadávok voči prepojeným účtovným jednotkám (351A) - /391A/	48			
5.	Pohľadávky voči spoločníkom, členom a združeniu (354A, 355A, 358A, 35XA) - /391A/	49			
6.	Pohľadávky z derivátových operácií (373A, 376A)	50			
7.	Iné pohľadávky (335A, 336A, 33XA, 371A, 374A, 375A, 378A) - /391A/	51			
8.	Odložená daňová pohľadávka (481A)	52			
B.III.	Krátkodobé pohľadávky súčet (r. 54 + r. 58 až r. 65)	53	7 8 9 7 1 3	7 8 7 9 7 3	
			1 7 4 0		1 2 2 4 9 3 5
B.III.1.	Pohľadávky z obchodného styku súčet (r. 55 až r. 57)	54	3 9 8 6 9 8	3 9 6 9 5 8	
			1 7 4 0		3 2 9 7 7 5
1.a.	Pohľadávky z obchodného styku voči prepojeným účtovným jednotkám (311A, 312A, 313A, 314A, 315A, 31XA) - /391A/	55	3 6 4 5 0 4	3 6 4 5 0 4	
1.b.	Pohľadávky z obchodného styku v rámci podielovej účasti okrem pohľadávok voči prepojeným účtovným jednotkám (311A, 312A, 313A, 314A, 315A, 31XA) - /391A/	56			



Ozna- čenie a	STRANA AKTÍV b	Číslo riadku c	Bežné účtovné obdobie		Bezprostredne predchádzajúce
			1		úctovné obdobie
			Brutto - časť 1	Netto 2	Netto 3
			Korekcia - časť 2		
1.c.	Ostatné pohľadávky z obchodného styku (311A, 312A, 313A, 314A, 315A, 31XA) - /391A/	57	3 4 1 9 4	3 2 4 5 4	
			1 7 4 0		3 2 9 7 7 5
2.	Čistá hodnota zákazky (316A)	58			
3.	Ostatné pohľadávky voči prepojeným účtovným jednotkám (351A) - /391A/	59			
4.	Ostatné pohľadávky v rámci podielovej účasti okrem pohľadávok voči prepojeným účtovným jednotkám (351A) - /391A/	60			
5.	Pohľadávky voči spoločnikom, členom a združeniu (354A, 355A, 358A, 35XA, 398A) - /391A/	61			
6.	Sociálne poistenie (336A) - /391A/	62			
7.	Daňové pohľadávky a dotácie (341, 342, 343, 345, 346, 347) - /391A/	63	3 7 9 1 4 1	3 7 9 1 4 1	
					8 1 1 5 0 3
8.	Pohľadávky z derivátových operácií (373A, 376A)	64			
9.	Iné pohľadávky (335A, 33XA, 371A, 374A, 375A, 378A) - /391A/	65	1 1 8 7 4	1 1 8 7 4	
					8 3 6 5 7
<b>B.IV.</b>	<b>Krátkodobý finančný majetok súčet (r. 67 až r. 70)</b>	<b>66</b>			
B.IV.1.	Krátkodobý finančný majetok v prepojených účtovných jednotkách (251A, 253A, 256A, 257A, 25XA) - /291A, 29XA/	67			
2.	Krátkodobý finančný majetok bez krátkodobého finančného majetku v prepojených účtovných jednotkách (251A, 253A, 256A, 257A, 25XA) - /291A, 29XA/	68			
3.	Vlastné akcie a vlastné obchodné podiely (252)	69			
4.	Obstarávaný krátkodobý finančný majetok (259, 314A) - /291A/	70			



Ozna- čenie a	STRANA AKTÍV b	Číslo riadku c	Bežné účtovné obdobie		Bezprostredne predchádzajúce
			1	2	účetné obdobie
					3
			Brutto - časť 1	Netto	Netto
			Korekcia - časť 2		
B.V.	Finančné účty r. 72 + r. 73	71	3 5 1 7 8	3 5 1 7 8	1 9 5 8 6
B.V.1	Peniaze (211, 213, 21X)	72	3 6 8 7	3 6 8 7	8 4 0 8
2.	Účty v bankách (221A, 22X, +/- 261)	73	3 1 4 9 1	3 1 4 9 1	1 1 1 7 8
C.	Časové rozlíšenie súčet (r. 75 až r. 78)	74	2 0 5 8 5	2 0 5 8 5	7 3 0 6
C.1.	Náklady budúcich období dlhodobé (381A, 382A)	75			
2.	Náklady budúcich období krátkodobé (381A, 382A)	76	1 1 4 9 5	1 1 4 9 5	7 3 0 6
3.	Príjmy budúcich období dlhodobé (385A)	77			
4.	Príjmy budúcich období krátkodobé (385A)	78	9 0 9 0	9 0 9 0	
Ozna- čenie a	STRANA PASÍV b	Číslo riadku c	Bežné účtovné obdobie 4		Bezprostredne predchádzajúce účtovné obdobie 5
	<b>SPOLU VLASTNÉ IMANIE A ZÁVÄZKY</b> r. 80 + r. 101 + r. 141	79	2 3 8 8 6 6 9 7		2 4 2 1 0 8 1 9
A.	Vlastné imanie r. 81 + r. 85 + r. 86 + r. 87 + r. 90 + r. 93 + r. 97 + r. 100	80	1 2 3 1 9 2 3 9		1 1 1 5 4 6 1 0
A.I.	Základné imanie súčet (r. 82 až r. 84)	81	6 3 7 6 3 3 2		6 3 7 6 3 3 2
A.I.1.	Základné imanie (411 alebo +/- 491)	82	6 3 7 6 3 3 2		6 3 7 6 3 3 2
2.	Zmena základného imania +/- 419	83			
3.	Pohľadávky za upísané vlastné imanie (-/353)	84			
A.II.	Emisné ážio (412)	85			
A.III.	Ostatné kapitálové fondy (413)	86	5 3 8 5 2 2 3		5 3 8 5 2 2 3
A.IV.	Zákonné rezervné fondy r. 88 + r. 89	87	2 2 2 9 9		7 2 7 3
A.IV.1.	Zákonný rezervný fond a nedeliteľný fond (417A, 418, 421A, 422)	88	2 2 2 9 9		7 2 7 3
2.	Rezervný fond na vlastné akcie a vlastné podíely (417A, 421A)	89			



Označenie a	STRANA PASÍV b	Číslo riadku c	Bežné účtovné obdobie 4	Bezprostredne predchádzajúce účtovné obdobie 5
A.V.	Ostatné fondy zo zisku r. 91 + r. 92	90		
A.V.1	Štatutárne fondy (423, 42X)	91		
2.	Ostatné fondy (427, 42X)	92		
A.VI.	Oceňovacie rozdiely z precenenia súčet (r. 94 až r. 96)	93		
A.VI.1.	Oceňovacie rozdiely z precenenia majetku a záväzkov (+/- 414)	94		
2.	Oceňovacie rozdiely z kapitálových účastí (+/- 415)	95		
3.	Oceňovacie rozdiely z precenenia pri zlúčení, splynutí a rozdelení (+/- 416)	96		
A.VII.	Výsledok hospodárenia minulých rokov r. 98 + r. 99	97	- 6 2 9 2 4 3	- 9 1 4 7 3 2
A.VII.1.	Nerozdelený zisk minulých rokov (428)	98	4 2 3 6 7 5	1 3 8 1 8 6
2.	Neuhradená strata minulých rokov (-/429)	99	- 1 0 5 2 9 1 8	- 1 0 5 2 9 1 8
A.VIII.	Výsledok hospodárenia za účtovné obdobie po zdanení +/- r. 01 - (r. 81 + r. 85 + r. 86 + r. 87 + r. 90 + r. 93 + r. 97 + r. 101 + r. 141)	100	1 1 6 4 6 2 8	3 0 0 5 1 4
B.	Záväzky r. 102 + r. 118 + r. 121 + r. 122 + r. 136 + r. 139 + r. 140	101	1 1 1 6 1 0 1 3	1 2 5 5 4 3 2 2
B.I.	Dlhodobé záväzky súčet (r. 103 + r. 107 až r. 117)	102	3 8 3 1 5 0 4	2 9 8 5 1 8 1
B.I.1.	Dlhodobé záväzky z obchodného styku súčet (r. 104 až r. 106)	103		
1.a.	Záväzky z obchodného styku voči prepojeným účtovným jednotkám (321A, 475A, 476A)	104		
1.b.	Záväzky z obchodného styku v rámci podielovej účasti okrem záväzkov voči prepojeným účtovným jednotkám (321A, 475A, 476A)	105		
1.c.	Ostatné záväzky z obchodného styku (321A, 475A, 476A)	106		
2.	Čistá hodnota zákazky (316A)	107		
3.	Ostatné záväzky voči prepojeným účtovným jednotkám (471A, 47XA)	108	3 6 6 2 3 2 7	2 9 2 8 4 2 2
4.	Ostatné záväzky v rámci podielovej účasti okrem záväzkov voči prepojeným účtovným jednotkám (471A, 47XA)	109		
5.	Ostatné dlhodobé záväzky (479A, 47XA)	110		
6.	Dlhodobé prijaté preddavky (475A)	111		
7.	Dlhodobé zmenky na úhradu (478A)	112		
8.	Vydané dlhopisy (473AV-/255A)	113		
9.	Záväzky zo sociálneho fondu (472)	114	3 7 1 1	3 6 5 7
10.	Iné dlhodobé záväzky (336A, 372A, 474A, 47XA)	115		
11.	Dlhodobé záväzky z derivátových operácií (373A, 377A)	116		
12.	Odložený daňový záväzok (481A)	117	1 6 5 4 6 6	5 3 1 0 2



Označenie a	STRANA PASÍV b	Číslo riadku c	Bežné účtovné obdobie 4	Bezprostredne predchádzajúce účtovné obdobie 5
B.II.	Dlhodobé rezervy r. 119 + r. 120	118		
B.II.1	Zákonné rezervy (451A)	119		
2.	Ostatné rezervy (459A, 45XA)	120		
B.III.	Dlhodobé bankové úvery (461A, 46XA)	121	2 7 8 9 0 0 0	3 3 7 7 0 0 0
B.IV.	Krátkodobé záväzky súčet (r. 123 + r. 127 až r. 135)	122	3 8 2 6 4 4 9	5 4 4 2 6 4 1
B.IV.1.	Záväzky z obchodného styku súčet (r. 124 až r. 126)	123	3 4 5 1 0 8 2	5 1 7 8 8 3 9
1.a.	Záväzky z obchodného styku voči prepojeným účtovným jednotkám (321A, 322A, 324A, 325A, 326A, 32XA, 475A, 476A, 478A, 47XA)	124	1 6 8 6 3 1 9	3 0 7 3 4 7 9
1.b.	Záväzky z obchodného styku v rámci podielovej účasti okrem záväzkov voči prepojeným účtovným jednotkám (321A, 322A, 324A, 325A, 326A, 32XA, 475A, 476A, 478A, 47XA)	125		
1.c.	Ostatné záväzky z obchodného styku (321A, 322A, 324A, 325A, 326A, 32XA, 475A, 476A, 478A, 47XA)	126	1 7 6 4 7 6 3	2 1 0 5 3 6 0
2.	Čistá hodnota zákazky (316A)	127		
3.	Ostatné záväzky voči prepojeným účtovným jednotkám (361A, 36XA, 471A, 47XA)	128		
4.	Ostatné záväzky v rámci podielovej účasti okrem záväzkov voči prepojeným účtovným jednotkám (361A, 36XA, 471A, 47XA)	129		
5.	Záväzky voči spoločníkom a združeniu (364, 365, 366, 367, 368, 398A, 478A, 479A)	130		
6.	Záväzky voči zamestnancom (331, 333, 33X, 479A)	131	1 5 7 5 5 9	1 4 1 7 9 3
7.	Záväzky zo sociálneho poistenia (336A)	132	9 8 4 0 5	6 7 6 0 0
8.	Daňové záväzky a dotácie (341, 342, 343, 345, 346, 347, 34X)	133	1 1 8 5 7 7	5 3 3 0 1
9.	Záväzky z derivátových operácií (373A, 377A)	134		
10.	Iné záväzky (372A, 379A, 474A, 475A, 479A, 47XA)	135	8 2 6	1 1 0 8
B.V.	Krátkodobé rezervy r. 137 + r. 138	136	1 2 5 8 2 9	1 5 1 1 2 3
B.V.1.	Zákonné rezervy (323A, 451A)	137	7 9 3 3 3	7 9 2 7 6
2.	Ostatné rezervy (323A, 32X, 459A, 45XA)	138	4 6 4 9 6	7 1 8 4 7
B.VI.	Bežné bankové úvery (221A, 231, 232, 23X, 461A, 46XA)	139	5 8 8 2 3 1	5 9 8 3 7 7
B.VII.	Krátkodobé finančné výpomoci (241, 249, 24X, 473A, I-/255A)	140		
C.	Časové rozlíšenie súčet (r. 142 až r. 145)	141	4 0 6 4 4 5	5 0 1 8 8 7
C.1.	Výdavky budúcich období dlhodobé (383A)	142		
2.	Výdavky budúcich období krátkodobé (383A)	143		1 0 0 6 2
3.	Výnosy budúcich období dlhodobé (384A)	144	3 1 4 3 9 5	4 0 7 5 0 0
4.	Výnosy budúcich období krátkodobé (384A)	145	9 2 0 5 0	8 4 3 2 5



Ozna- čenie a	Text b	Číslo riadku c	Skutočnosť	
			bežné účtovné obdobie	
			1	2 bezprostredne predchádzajúce účtovné obdobie
*	Čistý obrát (časť účt. tr. 6 podľa zákona)	01	2 8 7 4 3 6 3 5	2 6 8 5 3 8 7 9
**	Výnosy z hospodárskej činnosti spolu súčet (r. 03 až r. 09)	02	3 2 5 3 7 3 6 4	2 7 5 4 6 1 1 7
I.	Tržby z predaja tovaru (604, 607)	03		
II.	Tržby z predaja vlastných výrobkov (601)	04	2 8 5 7 7 7 2 9	2 6 6 7 2 7 1 7
III.	Tržby z predaja služieb (602, 606)	05	1 6 5 9 0 7	1 8 1 1 6 2
IV.	Zmeny stavu vnútroorganizačných zásob (+/-) (účtová skupina 61)	06	3 5 1 6 1	1 8 9 0 9 4
V.	Aktivácia (účtová skupina 62)	07	8 4 5 1 5	
VI.	Tržby z predaja dlhodobého nehmotného majetku, dlhodobého hmotného majetku a materiálu (641, 642)	08	3 5 6 7 3 8 8	2 9 5 2 7 5
VII.	Ostatné výnosy z hospodárskej činnosti (644, 645, 646, 648, 655, 657)	09	1 0 6 6 6 4	2 0 7 8 6 9
**	Náklady na hospodársku činnosť spolu r. 11 + r. 12 + r. 13 + r. 14 + r. 15 + r. 20 + r. 21 + r. 24 + r. 25 + r. 26	10	3 0 9 3 5 3 9 6	2 6 9 1 5 2 2 7
A.	Náklady vynaložené na obstaranie predaného tovaru (504, 507)	11		
B.	Spotreba materiálu, energie a ostatných neskladovateľných dodávok (501, 502, 503)	12	1 5 9 6 9 5 4 8	1 5 4 0 8 7 6 8
C.	Opravné položky k zásobám (+/-) (505)	13		
D.	Služby (účtová skupina 51)	14	6 6 8 6 7 6 4	5 7 9 4 7 6 7
E.	Osobné náklady (r. 16 až r. 19)	15	2 9 9 1 3 1 6	3 0 6 9 5 0 4
E.1	Mzdové náklady (521, 522)	16	2 0 7 4 8 4 7	2 0 5 9 8 0 2
2.	Odmeny členom orgánov spoločnosti a družstva (523)	17		
3.	Náklady na sociálne poistenie (524, 525, 526)	18	7 4 5 6 8 3	7 1 3 9 0 3
4.	Sociálne náklady (527, 528)	19	1 7 0 7 8 6	2 9 5 7 9 9
F.	Dane a poplatky (účtová skupina 53)	20	6 2 3 5 6	4 2 4 0 9
G.	Odpisy a opravné položky k dlhodobému nehmotnému majetku a dlhodobému hmotnému majetku (r. 22 + r. 23)	21	2 4 3 0 4 3 6	2 1 6 1 7 3 6
G.1	Odpisy dlhodobého nehmotného majetku a dlhodobého hmotného majetku (551)	22	2 4 3 0 4 3 6	2 1 6 1 7 3 6
2.	Opravné položky k dlhodobému nehmotnému majetku a dlhodobému hmotnému majetku (+/-) (553)	23		
H.	Zostatková cena predaného dlhodobého majetku a predaného materiálu (541, 542)	24	2 7 1 7 8 7 4	3 0 5 9 7 5
I.	Opravné položky k pohľadávkam (+/-) (547)	25	1 1 0 8	3 1 6
J.	Ostatné náklady na hospodársku činnosť (543, 544, 545, 546, 548, 549, 555, 557)	26	7 5 9 9 4	1 3 1 7 5 2
***	Výsledok hospodárenia z hospodárskej činnosti (+/-) (r. 02 - r. 10)	27	1 6 0 1 9 6 8	6 3 0 8 9 0



Označenie a	Text b	Číslo riadku c	Skutočnosť	
			bežné účtovné obdobie 1	bezprostredne predchádzajúce účtovné obdobie 2
			*	Pridaná hodnota (r. 03 + r. 04 + r. 05 + r. 06 + r. 07) - (r. 11 + r. 12 + r. 13 + r. 14)
**	Výnosy z finančnej činnosti spolu r. 30 + r. 31 + r. 35 + r. 39 + r. 42 + r. 43 + r. 44	29	7	2 4 3 1
VIII.	Tržby z predaja cenných papierov a podielov (661)	30		
IX.	Výnosy z dlhodobého finančného majetku súčet (r. 32 až r. 34)	31		
IX.1	Výnosy z cenných papierov a podielov od prepojených účtovných jednotiek (665A)	32		
2.	Výnosy z cenných papierov a podielov v podielovej účasti okrem výnosov prepojených účtovných jednotiek (665A)	33		
3.	Ostatné výnosy z cenných papierov a podielov (665A)	34		
X.	Výnosy z krátkodobého finančného majetku súčet (r. 36 až r. 38)	35		
X.1.	Výnosy z krátkodobého finančného majetku od prepojených účtovných jednotiek (666A)	36		
2.	Výnosy z krátkodobého finančného majetku v podielovej účasti okrem výnosov prepojených účtovných jednotiek (666A)	37		
3.	Ostatné výnosy z krátkodobého finančného majetku (666A)	38		
XI.	Výnosové úroky (r. 40 + r. 41)	39		2 4 3 1
XI.1.	Výnosové úroky od prepojených účtovných jednotiek (662A)	40		
2.	Ostatné výnosové úroky (662A)	41		2 4 3 1
XII.	Kurzové zisky (663)	42	7	
XIII.	Výnosy z precenenia cenných papierov a výnosy z derivátových operácií (664, 667)	43		
XIV.	Ostatné výnosy z finančnej činnosti (668)	44		
**	Náklady na finančnú činnosť spolu r. 46 + r. 47 + r. 48 + r. 49 + r. 52 + r. 53 + r. 54	45	2 0 8 8 8 5	2 2 0 5 0 9
K.	Predané cenné papiere a podiely (561)	46		
L.	Náklady na krátkodobý finančný majetok (566)	47		
M.	Opravné položky k finančnému majetku (+/-) (565)	48		
N.	Nákladové úroky (r. 50 + r. 51)	49	2 0 6 0 3 1	2 1 5 3 3 1
N.1	Nákladové úroky pre prepojené účtovné jednotky (562A)	50	1 1 2 1 1 2	9 2 8 4 8
2.	Ostatné nákladové úroky (562A)	51	9 3 9 1 9	1 2 2 4 8 3
O.	Kurzové straty (563)	52	3 9	2
P.	Náklady na precenenie cenných papierov a náklady na derivátové operácie (564, 567)	53		
Q.	Ostatné náklady na finančnú činnosť (568, 569)	54	2 8 1 5	5 1 7 6



Ozna- čenie a	Text b	Číslo riadku c	Skutočnosť	
			bežné účtovné obdobie	bezprostredne predchádzajúce účtovné obdobie
			1	2
***	Výsledok hospodárenia z finančnej činnosti (+/-) (r. 29 - r. 45)	55	- 2 0 8 8 7 8	- 2 1 8 0 7 8
****	Výsledok hospodárenia za účtovné obdobie pred zdanením (+/-) (r. 27 + r. 55)	56	1 3 9 3 0 9 0	4 1 2 8 1 2
R.	Daň z príjmov (r. 58 + r. 59)	57	2 2 8 4 6 2	1 1 2 2 9 8
R.1	Daň z príjmov splatná (591, 595)	58	1 1 6 0 9 8	3 4 3 8 1
2.	Daň z príjmov odložená (+/-) (592)	59	1 1 2 3 6 4	7 7 9 1 7
S.	Prevod podielov na výsledku hospodárenia spoločníkom (+/- 596)	60		
****	Výsledok hospodárenia za účtovné obdobie po zdanení (+/-) (r. 56 - r. 57 - r. 60)	61	1 1 6 4 6 2 8	3 0 0 5 1 4

**ČI. I VŠEOBECNÉ INFORMÁCIE**

PRETO Ryba, s. r.o. (ďalej len „Spoločnosť“) je spoločnosť s ručením obmedzeným, ktorá bola zapísaná dňa 17.októbra 2013 do Obchodného registra vedenom na Okresnom súde Žilina, oddiel Sro, vložka 60568/L.

Hlavným predmetom činnosti je:

- kúpa tovaru na účely jeho predaja konečnému spotrebiteľovi (maloobchod) alebo iným prevádzkovateľom živnosti
- poskytovanie služieb rýchleho občerstvenia v spojení s predajom na priamu konzumáciu
- sprostredkovateľská činnosť v oblasti výroby
- sprostredkovateľská činnosť v oblasti služieb
- sprostredkovateľská činnosť v oblasti obchodu
- počítačové služby
- služby súvisiace s počítačovým spracovaním údajov
- administratívne služby
- činnosť podnikateľských, organizačných a ekon. poradcov
- prenájom hnuťelných vecí
- reklamné a marketingové služby
- mäsiarstvo
- výroba potravinárskych výrobkov

Informácie o počte zamestnancov

Názov položky	Bežné účtovné obdobie	Bezprostredne predchádzajúce účtovné obdobie
Priemerný prepočítaný počet zamestnancov	126	139
Stav zamestnancov ku dňu, ku ktorému sa zostavuje účtovná zvierka, z toho:	134	124
počet vedúcich zamestnancov	19	14

**ZÁKLADNÉ VÝCHODISKÁ PRE ZOSTAVENIE ÚČTOVNEJ ZÁVIERKY**

Účtovná zvierka spoločnosti za predchádzajúce účtovné obdobie k 31. decembru 2023 bola schválená valným zhromaždením spoločnosti dňa 22.7.2024

Spoločnosť je súčasťou skupiny spoločnosti PRETO spol. s r.o. Konsolidovanú účtovnú zvierku celej skupiny zostavuje materská spoločnosť PRETO spol. s r.o. Táto účtovná zvierka je k nahliadnutiu v sídle uvedenej spoločnosti, Uhoľná 8518/9, 010 01 Žilina. Spoločnosť nemá povinnosť zostavovať konsolidovanú účtovnú zvierku. Po zvážení všetkých skutočností, dospelo vedenie spoločnosti k záveru že potencionálne dopady energetickej krízy nemajú významný vplyv na našu schopnosť pokračovať nepretržite v činnosti a fungovať ako zdravý subjekt nasledujúcich 12 mesiacov. Manažment bude pokračovať v monitorovaní potencionálneho dopadu a podnikne všetky možné kroky na zmiernenie akýchkoľvek negatívnych účinkov na spoločnosť a jej zamestnancov.

**ČI.II INFORMÁCIE O ORGÁNOCH SPOLOČNOSTI**

Členom štatutárnych orgánov neboli v účtovnom období poskytnuté žiadne pôžičky, ani záruky.

Štatutárne orgány si v roku 2024 v mesiaci apríl vyplátili mimoriadne ročné odmeny z titulu dosiahnutia kladného hospodárskeho výsledku za rok 2023.

**ČI.III VŠEOBECNÉ ÚČTOVNÉ ZÁSADY A METÓDY**

Účtovná zvierka bola zostavená podľa Zákona č. 431/2002 Z.z. o účtovníctve v znení neskorších predpisov za predpokladu nepretržitého trvania jej činnosti a je zostavená ako *riadna* účtovná zvierka.

Účtovné zásady a metódy, ktoré spoločnosť používala pri zostavení účtovnej zvierky za rok 2024 a 2023 sú nasledovné:

**a) Dlhodobý nehmotný majetok**

Nakupovaný dlhodobý nehmotný majetok sa oceňuje v obstarávacích cenách, ktoré obsahujú cenu obstarania a náklady súvisiace s jeho obstaraním.

Poznamky Úč PODV 3-01

IČO 4 7 4 9 2 0 6 6

DIČ 2 0 2 3 9 0 3 8 3 8

**Odpisovanie**

Dlhodobý nehmotný majetok sa odpisuje do nákladov počas predpokladanej doby životnosti príslušného majetku. Predpokladaná doba používania, metóda odpisovania a odpisová sadzba sú stanovené pre jednotlivé skupiny dlhodobého nehmotného majetku nasledovne:

	Predpokladaná doba používania	Ročná odpisová sadzba	Metóda odpisovania
Softvér	4-6	25-16,67%	lineárna
Ocenené práva	4-10	25-10%	lineárna
Goodwill	7	14,29%	lineárna

V prípade prechodného zníženia úžitkovej hodnoty dlhodobého nehmotného majetku sa tvorí opravná položka vo výške rozdielu jeho zistenej úžitkovej hodnoty a zostatkovej hodnoty.

**b) Dlhodobý hmotný majetok**

Nakupovaný dlhodobý hmotný majetok sa oceňuje v obstarávacích cenách, ktoré zahŕňajú cenu obstarania, náklady na dopravu, clo a ďalšie náklady súvisiace s obstaraním.

Náklady na technické zhodnotenie dlhodobého hmotného majetku zvyšujú jeho obstarávaciu cenu. Opravy a údržba sa účtujú do nákladov.

**Odpisovanie**

Dlhodobý hmotný majetok sa odpisuje do nákladov počas predpokladanej doby životnosti príslušného majetku. Predpokladaná doba používania, metóda odpisovania a odpisová sadzba sú stanovené pre jednotlivé skupiny dlhodobého hmotného majetku nasledovne:

	Predpokladaná doba používania	Ročná odpisová sadzba	Metóda odpisovania
Stavby	12-50	8,33%-2%	lineárna
Stroje, prístroje a zariadenia	4-12	25%-8,33%	lineárna
Výrobné formy	3	33,33%	lineárna - výkonová
Dopravné prostriedky	4	25%	lineárna

V prípade prechodného zníženia úžitkovej hodnoty dlhodobého hmotného majetku sa tvorí opravná položka vo výške rozdielu jeho zistenej úžitkovej hodnoty a zostatkovej hodnoty.

Spoločnosť sa rozhodla na zmenu odpisovania vybraných druhov dlhodobého hmotného majetku z dôvodu technickej a morálnej amortizácie, ktorá je odlišná od odpisovania daného Zákonom dane z príjmov č.594/2003.

**c) Finančný majetok**

Krátkodobý finančný majetok je oceňovaný menovitou hodnotou, tvoria ho peniaze v hotovosti, ceniny a zostatky na bankových účtoch.

Dlhodobý finančný majetok tvoria hlavne majetkové účasti v obchodných spoločnostiach, ktoré sú ku dňu zostavenia účtovnej závierky precenené metódou vlastného imania.

**d) Zásoby**

Nakupované zásoby sú ocenené obstarávacími cenami. Obstarávacía cena zásob zahŕňa cenu obstarania a náklady súvisiace s ich obstaraním (náklady na prepravu, clo). Prijaté zľavy, diskonty, rabaty znižujú obstarávaciu cenu zásob.

Zásoby vytvorené vlastnou činnosťou sa oceňujú vlastnými nákladmi. Vlastné náklady zahŕňajú priame materiálové a mzdové náklady a nepriame výrobné náklady.

V prípade prechodného zníženia úžitkovej hodnoty zásob sa tvorí opravná položka.

**e) Pohľadávky**

Pohľadávky sa oceňujú menovitou hodnotou. Postúpené pohľadávky a pohľadávky nadobudnuté vkladom do základného imania sa oceňujú obstarávacou cenou. Ocenenie pochybných pohľadávok sa upravuje na ich realizovateľnú hodnotu opravnými položkami.

Ak je zostatková doba splatnosti pohľadávky dlhšia ako jeden rok, tvorí sa opravná položka, ktorá predstavuje rozdiel medzi menovitou a súčasnou hodnotou pohľadávky

**f) Náklady budúcich období a príjmy budúcich období**

Náklady budúcich období a príjmy budúcich období sa oceňujú ich menovitou hodnotou, pričom sa vykazujú vo výške, ktorá je potrebná na dodržanie zásady vecnej a časovej súvislosti s účtovným obdobím.

**g) Závazky**

Dlhodobé i krátkodobé záväzky sa vykazujú v menovitých hodnotách.

Dlhodobé, krátkodobé úvery sa vykazujú v menovitej hodnote. Za krátkodobý úver sa považuje aj časť dlhodobých úverov, ktorá je splatná do jedného roka od súvahového dňa.

**h) Rezervy**

Rezervy sú záväzky s neurčitým časovým vymedzením alebo výškou, tvoria sa na krytie známych rizík alebo strát z podnikania. Oceňujú sa v očakávanej výške záväzku.

**i) Výdavky budúcich období a výnosy budúcich období**

Výdavky budúcich období a výnosy budúcich období sa oceňujú ich menovitou hodnotou, pričom sa vykazujú vo výške, ktorá je potrebná na dodržanie zásady vecnej a časovej súvislosti s účtovným obdobím.

**j) Vlastné imanie**

Vlastné imanie sa skladá zo základného imania, kapitálových fondov, oceňovacích rozdielov, zákonného rezervného fondu a výsledku hospodárenia v schvaľovacom konaní.

Základné imanie spoločnosti sa vyказuje vo výške zapísanej v obchodnom registri okresného súdu. Prípadné zvýšenie alebo zníženie základného imania na základe rozhodnutia valného zhromaždenia, ktoré nebolo ku dňu účtovnej závierky zaregistrované, sa vyказuje ako zmeny základného imania. Vklady presahujúce základné imanie sa vyказujú ako emisné ážio. Ostatné kapitálové fondy sú tvorené peňažnými či nepeňažnými vkladmi nad hodnotu základného imania, darmi, a pod.

**k) Transakcie v cudzích menách**

Transakcie v cudzej mene sa prepočítavajú na eurá referenčným výmenným kurzom určeným a vyhláseným Európskou centrálnou bankou alebo Národnou bankou Slovenska v deň predchádzajúci dňu uskutočnenia účtovného prípadu.

Peňažné aktíva a pasíva vyjadrené v cudzej mene sa prepočítavajú kurzom platným ku dňu zostavenia účtovnej závierky. Vzniknuté kurzové rozdiely sa vyказujú vo výkaze ziskov a strát.

Kúpa a predaj cudzej meny sa prepočítava na euro kurzom, za ktorý boli tieto hodnoty nakúpené alebo predané.

**l) Výnosy**

Tržby za vlastné výkony a tovar neobsahujú daň z pridanej hodnoty. Sú tiež znížené o zľavy a zrážky (rabaty, bonusy, skontá, dobropisy a pod.). Tržby sú účtované ku dňu splnenia dodávky alebo služby.

Poznamky Úč PODV 3-01

IČO 4 7 4 9 2 0 6 6

DIČ 2 0 2 3 9 0 3 8 3 8

#### m) Daň z príjmu

Náklad na daň z príjmov sa počíta pomocou platnej daňovej sadzby z účtovného zisku upraveného o trvalé alebo dočasne daňovo neuznateľné náklady a nezdaňované výnosy. Odložené dane (odložená daňová pohľadávka a odložený daňový záväzok) sa vzťahujú na:

- dočasné rozdiely medzi účtovnou hodnotou majetku a účtovnou hodnotou záväzkov vykázanou v súvahe a ich daňovou základňou,
- možnosti umorovať daňovú stratu v budúcnosti, pod ktorou sa rozumie možnosť odpočítať daňovú stratu od základu dane v budúcnosti,
- možnosť previesť nevyužitú daňovú odpočty a iné daňové nároky do budúcich období.

O odloženom daňovom záväzku účtuje spoločnosť vždy, o pohľadávke účtuje, ak je realizovateľná.

## ČI.IV INFOMÁCIE K POLOŽKÁM SÚVAHY

## 1. DLHODOBÝ MAJETOK

## a) Dlhodobý nehmotný majetok

Dlhodobý nehmotný majetok	Bežné účtovné obdobie							Spolu
	Aktivované náklady na vývoj	Softvér	Oceniťelné práva	Goodwill	Ostatný DNM	Obstarávaný DNM	Poskytnuté preddávky na DNM	
Prvotné ocenenie								
Stav na začiatku účtovného obdobia		450 499				0		450 499
Prírastky						18 278		18 278
Úbytky								0
Presuny		18 278				-18 278		0
Stav na konci účtovného obdobia	0	468 777	0	0	0	0	0	468 777
Oprávk								
Stav na začiatku účtovného obdobia		213 892						213 892
Prírastky		65 035						65 035
Úbytky								0
Presuny								0
Stav na konci účtovného obdobia	0	278 927	0	0	0	0	0	278 927
Opravné položky								
Stav na začiatku účtovného obdobia								0
Prírastky								0
Úbytky								0
Presuny								0
Stav na konci účtovného obdobia	0	0	0	0	0	0	0	0
Zostatková hodnota								
Stav na začiatku účtovného obdobia	0	236 607	0	0	0	0	0	236 607
Stav na konci účtovného obdobia	0	189 850	0	0	0	0	0	189 850

Dlhodobý nehmotný majetok	Bezprostredne predchádzajúce účtovné obdobie							
	Aktivované náklady na vývoj	Softvér	Oceneniteľné práva	Goodwill	Ostatný DNM	Obstarávaný DNM	Poskytnuté preddavky na DNM	Spolu
Prvotné ocenenie								
Stav na začiatku účtovného obdobia		436 513				0	0	436 513
Prírastky						13 986		13 986
Úbytky								0
Presuny		13 986				-13 986		0
Stav na konci účtovného obdobia	0	450 499	0	0	0	0	0	450 499
Oprávky								
Stav na začiatku účtovného obdobia		148 333						148 333
Prírastky		65 559						65 559
Úbytky								0
Presuny								0
Stav na konci účtovného obdobia	0	213 892	0	0	0	0	0	213 892
Opravné položky								
Stav na začiatku účtovného obdobia								0
Prírastky								0
Úbytky								0
Presuny								0
Stav na konci účtovného obdobia	0	0	0	0	0	0	0	0
Zostatková hodnota								
Stav na začiatku účtovného obdobia	0	288 180	0	0	0	0	0	288 180
Stav na konci účtovného obdobia	0	236 607	0	0	0	0	0	236 607

## b) Dlhodobý hmotný majetok

Informácie o dlhodobom hmotnom majetku

Dlhodobý hmotný majetok	Bežné účtovné obdobie								
	Pozemky	Stavby	Samostatné hnutelné veci a súbory hnutelných vecí	Pestovateľ- celky trvalých porastov	Základné stádo a ťažné zvieratá	Ostatný DHM	Obstarávaný DHM	Poskytnuté preddavky na DHM	Spolu
Prvotné ocenenie									
Stav na začiatku účtovného obdobia	1 425 112	12 008 349	12 825 635				1 433 301	394 678	28 087 075
Prírastky							1 893 696	2 663 557	4 557 253
Úbytky	142 493	1 933 785	948 400				520 927		3 545 604
Presuny	0	559 454	1 104 782				-1 664 236		0
Stav na konci účtovného obdobia	1 282 619	10 634 019	12 982 016	0	0	0	1 141 834	3 058 235	29 098 723
Oprávky									
Stav na začiatku účtovného obdobia		2 069 207	4 693 934						6 763 141
Prírastky		2 017 184	2 149 766						4 166 950
Úbytky		1 933 785	948 400						2 882 185
Presuny									0
Stav na konci účtovného obdobia	0	2 152 606	5 895 300	0	0	0	0	0	8 047 906
Opravné položky									
Stav na začiatku účtovného obdobia									0
Prírastky									0
Úbytky									0
Presuny									0
Stav na konci účtovného obdobia	0	0	0	0	0	0	0	0	0
Zostatková hodnota									
Stav na začiatku účtovného obdobia	1 425 112	9 939 142	8 131 701	0	0	0	1 433 301	394 678	21 323 934
Stav na konci účtovného obdobia	1 282 619	8 481 413	7 086 716	0	0	0	1 141 834	3 058 235	21 050 816

Dlhodobý hmotný majetok	Bezprostredne predchádzajúce účtovné obdobie								
	Pozemky	Stavby	Samostatné hnutelné veci a súbory hnutelných vecí	Pestovateľské calky trvalých porastov	Základné stádo a ťažné zvieratá	Ostatný DHM	Obstarávaný DHM	Poskytnuté preddavky na DHM	Spolu
Prvotné ocenenie									
Stav na začiatku účtovného obdobia	1 156 512	11 064 302	11 364 467				1 221 551	1 060 972	25 867 804
Prírastky							3 290 227	-361 530	2 928 697
Úbytky	405 651	99 231	221 361				-3 078 477	-304 764	16 817
Presuny	674 251	1 043 278	1 682 529						
Stav na konci účtovného obdobia	1 425 112	12 008 349	12 825 635	0	0	0	1 433 301	394 678	28 087 075
Oprávky									
Stav na začiatku účtovného obdobia		1 499 506	3 367 099						4 866 605
Prírastky		688 932	1 548 196						2 217 128
Úbytky		99 231	221 361						320 592
Presuny									0
Stav na konci účtovného obdobia	0	2 069 207	4 693 934	0	0	0	0	0	6 763 141
Opravné položky									
Stav na začiatku účtovného obdobia									0
Prírastky									0
Úbytky									0
Presuny									0
Stav na konci účtovného obdobia	0	0	0	0	0	0	0	0	0
Zostatková hodnota									
Stav na začiatku účtovného obdobia	1 156 512	9 564 796	7 997 368	0	0	0	1 221 551	1 060 972	21 001 199
Stav na konci účtovného obdobia	1 425 112	9 939 142	8 131 701	0	0	0	1 433 301	394 678	21 323 933

Spoločnosť získala časť hmotného majetku formou nepeňažného vkladu od jediného spoločníka. Spoločnosť má zriadené záložné právo na majetok VÚB banka a.s. v hodnote 5 000 000€

Dlhodobý hmotný majetok	Hodnota za bežné účtovné obdobie
Dlhodobý hmotný majetok, na ktorý je zriadené záložné právo	5 000 000
Dlhodobý hmotný majetok, pri ktorom má účtovná jednotka obmedzené právo s ním nakladať	

#### Poistenie majetku

Dlhodobý majetok je poistený v poisťovni ALLIANZ-Slovenská poisťovňa a PREMIUM Insurance Company Limited

#### c) Dlhodobý finančný majetok

Informácie o dlhodobom finančnom majetku

Bežné účtovné obdobie

Dlhodobý finančný majetok	Podielové CP a podiely v DÚJ	Podielové CP a podiely v spoločnosti s podstatným vplyvom	Ostatné dlhodobé CP a podiely	Pôžičky ÚJ v kons. celku	Ostatný DFM	Pôžičky s dobou splatnosti najviac jeden rok	Obstarávaný DFM	Poskytnuté preddavky na DFM	Spolu
Prvotné ocenenie									
Stav na začiatku účtovného obdobia		0	0						0
Prírastky									0
Úbytky									0
Presuny									0
Stav na konci účtovného obdobia	0	0	0	0	0	0	0	0	0
Opravné položky									
Stav na začiatku účtovného obdobia									0
Prírastky									0
Úbytky									0
Presuny									0
Stav na konci účtovného obdobia	0	0	0	0	0	0	0	0	0
Účtovná hodnota									
Stav na začiatku účtovného obdobia	0	0	0	0	0	0	0	0	0
Stav na konci účtovného obdobia	0	0	0	0	0	0	0	0	0

Dlhodobý finančný majetok	Bezprostredne predchádzajúce účtovné obdobie								
	Podielové CP a podiely v DÚJ	Podielové CP a podiely v spoločnosti s podstatným vplyvom	Ostatné dlhodobé CP a podiely	Pôžičky ÚJ v kons. celku	Ostatný DFM	Pôžičky s dobou splatnosti najviac jeden rok	Obstarávaný DFM	Poskytnuté preddavky na DFM	Spolu
Prvotné ocenenie									
Stav na začiatku účtovného obdobia	0	0	0	0	0	0	0	0	0
Prírastky									0
Úbytky	0								0
Presuny									0
Stav na konci účtovného obdobia	0	0	0	0	0	0	0	0	0
Opravné položky									
Stav na začiatku účtovného obdobia									0
Prírastky									0
Úbytky									0
Presuny									0
Stav na konci účtovného obdobia	0	0	0	0	0	0	0	0	0
Účtovná hodnota									
Stav na začiatku účtovného obdobia	0	0	0	0	0	0	0	0	0
Stav na konci účtovného obdobia	0	0	0	0	0	0	0	0	0

Dlhodobý finančný majetok	Hodnota za bežné účtovné obdobie
Dlhodobý finančný majetok, na ktorý je zriadené záložné právo	0
Dlhodobý finančný majetok, pri ktorom má účtovná jednotka obmedzené právo s ním nakladať	0

Informácie o štruktúre dlhodobého finančného majetku  
Spoločnosť neeviduje žiadny dlhodobý finančný majetok

Obchodné meno a sídlo spoločnosti, v ktorej má ÚJ umiestnený DFM	Bežné účtovné obdobie				
	Podiel ÚJ na ZI v %	Podiel ÚJ na hlasovacích právach v %	Hodnota vlastného imania ÚJ, v ktorej má ÚJ umiestnený DFM	Výsledok hospodárenia ÚJ, v ktorej má ÚJ umiestnený DFM	Účtovná hodnota DFM
<b>Dcérske účtovné jednotky</b>					
<b>Účtovné jednotky s podstatným vplyvom</b>					
<b>Ostatné realizovateľné CP a podlely</b>					
<b>Obstarávaný DFM na účely vykonania vplyvu v inej ÚJ</b>					
<b>DFM spolu</b>	x	x	x	x	0

**2. ZÁSoby**

Ocenenie nadbytočných, zastaraných a nízkoobrátkových zásob sa znižuje na nižšiu úžitkovú hodnotu prostredníctvom opravných položiek. V priebehu roku 2024 neboli tvorené opravné položky k zásobám.

Informácie o zásobách, na ktoré je zriadené záložné právo a o zásobách, pri ktorých má účtovná jednotka obmedzené právo s nimi nakladať

Zásoby	Hodnota za bežné účtovné obdobie
Zásoby, na ktoré je zriadené záložné právo	0
Zásoby, pri ktorých má účtovná jednotka obmedzené právo s nimi nakladať	0

**3. ZÁKAZKOVÁ VÝROBA**

Spoločnosť neúčtuje o zákazkovej výrobe

**4. POHĽADÁVKY**

Informácie o vývoji opravnej položky k pohľadávkam

Pohľadávky	Bežné účtovné obdobie				
	Stav OP na začiatku účtovného obdobia	Tvorba OP	Zúčtovanie OP z dôvodu zániku opodstatnenosti	Zúčtovanie OP z dôvodu vyradenia majetku z účtovníctva	Stav OP na konci účtovného obdobia
Pohľadávky z obchodného styku	632	1 108			1 740
Pohľadávky voči DÚJ a MÚJ					0
Ostatné pohľadávky v rámci kons. celku					0
Pohľadávky voči spoločníkom, členom a združeniu					0
Iné pohľadávky					0
<b>Pohľadávky spolu</b>	<b>632</b>	<b>1 108</b>	<b>0</b>	<b>0</b>	<b>1 740</b>

Informácie o vekovej štruktúre pohľadávok

Názov položky	V lehote splatnosti	Po lehote splatnosti	Pohľadávky spolu
<b>Dlhodobé pohľadávky</b>			
Pohľadávky z obchodného styku			0
Pohľadávky voči voči DÚJ a MÚJ			0
Ostatné pohľadávky v rámci konsolidovaného celku			0
Pohľadávky voči spoločníkom, členom a združeniu			0
Iné pohľadávky odložená daň			0
<b>Dlhodobé pohľadávky spolu</b>	<b>0</b>	<b>0</b>	<b>0</b>

Krátkodobé pohľadávky			
Pohľadávky z obchodného styku	4 716	27 738	32 454
Pohľadávky voči DÚJ a MÚJ	364 504	0	364 504
Ostatné pohľadávky v rámci konsolidovaného celku		0	0
Pohľadávky voči spoločníkom, členom a združeniu		0	0
Sociálne poistenie		0	0
Daňové pohľadávky a dotácie	379 141	0	379 141
Iné pohľadávky	11 874		11 874
<b>Krátkodobé pohľadávky spolu</b>	<b>760 235</b>	<b>27 738</b>	<b>787 973</b>

Pohľadávky podľa zostatkovej doby splatnosti	Bežné účtovné obdobie	Bezprostredne predchádzajúce účtovné obdobie
Pohľadávky po lehote splatnosti	27 738	4 443
Pohľadávky so zostatkovou dobou splatnosti do jedného roka	760 235	1 220 492
<b>Krátkodobé pohľadávky spolu</b>	<b>787 973</b>	<b>1 224 935</b>
Pohľadávky so zostatkovou dobou splatnosti jeden rok až päť rokov		
Pohľadávky so zostatkovou dobou splatnosti dlhšou ako päť rokov		
<b>Dlhodobé pohľadávky spolu</b>	<b>0</b>	<b>0</b>

Opis predmetu záložného práva	Bežné účtovné obdobie	
	Hodnota predmetu záložného práva	Hodnota pohľadávky
Pohľadávky kryté záložným právom alebo inou formou zabezpečenia		
Hodnota pohľadávok, na ktoré sa zriadilo záložné právo	x	
Hodnota pohľadávok, pri ktorých je obmedzené právo s nimi nakladať	x	

Opis predmetu záložného práva	Bezprostredne predchádzajúce účtovné obdobie	
	Hodnota predmetu záložného práva	Hodnota pohľadávky
Pohľadávky kryté záložným právom alebo inou formou zabezpečenia		
Hodnota pohľadávok, na ktoré sa zriadilo záložné právo	x	
Hodnota pohľadávok, pri ktorých je obmedzené právo s nimi nakladať	x	

**5. FINANČNÉ ÚČTY**

Informácie o krátkodobom finančnom majetku

Názov položky	Bežné účtovné obdobie	Bezprostredne predchádzajúce účtovné obdobie
Pokladnica, ceniny	3 687	8 408
Bežné účty v banke alebo v pobočke zahraničnej banky	31 491	11 178
Peniaze na ceste	0	0
<b>Spolu</b>	<b>35 178</b>	<b>19 586</b>

**6. ČASOVÉ ROZLIŠENIE**

Informácie o významných položkách časového rozlíšenia

Opis položky časového rozlíšenia	Bežné účtovné obdobie	Bezprostredne predchádzajúce účtovné obdobie
<b>Náklady budúcich období krátkodobé, z toho:</b>	<b>11 495</b>	<b>7 306</b>
Poistné	11 495	7 306
<b>Náklady budúcich období dlhodobé, z toho:</b>	<b>0</b>	<b>0</b>
Prijmy budúcich období dlhodobé, z toho:	0	0
<b>Prijmy budúcich období krátkodobé, z toho:</b>	<b>9 090</b>	
Vyúčtovanie plynu	0	0
Ostatné	9 090	0

**7. VLASTNÉ IMANIE**

Informácie o rozdelení účtovného zisku alebo o vysporiadaní účtovnej straty

Názov položky	Bezprostredne predchádzajúce účtovné obdobie
Účtovný zisk	300 514
Vysporiadanie účtovného zisku	Bežné účtovné obdobie
Do zákonného rezervného fondu	15 026
Do štatutárnych a ostatných fondov	265 489
Do nerozdeleného zisku minulých rokov	
Úhrada straty spoločníkmi, členmi	
Prevod do neuhradenej straty minulých rokov	
Iné	300 514
<b>Spoľu</b>	

**8. REZERVY**

Informácie o rezervách

Názov položky	Bežné účtovné obdobie				Stav na konci účtovného obdobia
	Stav na začiatku účtovného obdobia	Tvorba	Použitie	Zrušenie	
Dlhodobé rezervy, z toho:					0
					0
Krátkodobé rezervy, z toho:	151 123	126 829	100 549	0	125 829
Nevyčerpané dovolenky	79 276	79 333	79 276		79 333
Rezerva audit	2 800	4 963	2 800		4 963
Ostatné	69 047	42 533	18 473	51 574	41 533

Názov položky	Bezprostredne predchádzajúce účtovné obdobie				Stav na konci účtovného obdobia
	Stav na začiatku účtovného obdobia	Tvorba	Použitie	Zrušenie	
Dlhodobé rezervy, z toho:					0
					0
Krátkodobé rezervy, z toho:	84 328	151 607	84 812	0	151 123
Nevyčerpané dovolenky	81 528	79 276	81 528		79 276
Rezerva audit	2 800	3 284	3 284		2 800

Ostatné		69 047		69 047
---------	--	--------	--	--------

**9. ZÁVÄZKY**

Informácie o záväzkoch

Názov položky	Bežné účtovné obdobie	Bezprostredne predchádzajúce účtovné obdobie
<b>Dlhodobé záväzky spolu</b>	<b>3 831 504</b>	<b>2 985 181</b>
Záväzky so zostatkovou dobou splatnosti nad päť rokov		
Záväzky so zostatkovou dobou splatnosti jeden rok až päť rokov	3 831 604	2 985 181
<b>Krátkodobé záväzky spolu</b>	<b>3 826 449</b>	<b>6 442 641</b>
Záväzky so zostatkovou dobou splatnosti do jedného roka vrátane	3 067 524	3 478 976
Záväzky po lehote splatnosti	758 925	1 963 665

Spoločnosť neeviduje žiadny dlhodobý finančný leasing.

**10. ODLOŽENÁ DAŇ Z PRÍJMOV**

Informácie o odloženej daňovej pohľadávke alebo o odloženom daňovom záväzku

Názov položky	Bežné účtovné obdobie	Bezprostredne predchádzajúce účtovné obdobie
Dočasné rozdiely medzi účtovnou hodnotou majetku a daňovou základňou, z toho:	-828 145	-430 862
odpočítateľné		0
zdaniteľné	-828 145	-430 862
Dočasné rozdiely medzi účtovnou hodnotou záväzkov a daňovou základňou, z toho:	109 013	94 832
odpočítateľné	109 013	94 832
zdaniteľné		0
Možnosť umorovať daňovú stratu v budúcnosti		
Možnosť previesť nevyužitú daňovú odpočty		
	24	21
Sadzba dane z príjmov ( v %)	33 289	37 380
Odložená daňová pohľadávka	33 289	37 380
Uplatnená daňová pohľadávka	4 091	6 129
Zaučtovaná ako náklad		
Zaučtovaná do vlastného imania		
<b>Odložený daňový záväzok</b>	<b>198 755</b>	<b>90 481</b>
Zmena odloženého daňového záväzku	108 274	84 046
Zaučtovaná ako náklad	108 274	
Zaučtovaná do vlastného imania		
Iné		

**11. INFORMÁCIE O ZÁVAZKOH ZO SOCIÁLNEHO FONDU**

Informácie o záväzkoch zo sociálneho fondu

Názov položky	Bežné účtovné obdobie	Bezprostredne predchádzajúce účtovné obdobie
Začiatkový stav sociálneho fondu	3 657	5 996
Tvorba sociálneho fondu na ťarchu nákladov	18 401	18 289
Tvorba sociálneho fondu zo zisku		
Ostatná tvorba sociálneho fondu		
Tvorba sociálneho fondu spolu	18 401	18 289
Čerpanie sociálneho fondu	18 347	20 628
Konečný zostatok sociálneho fondu	3 711	3 657

**12. BANKOVÉ ÚVERY**

Názov položky	Mena	Dátum splatnosti	Suma istiny v príslušnej mene za bežné účtovné obdobie	Suma istiny v eurách za bežné účtovné obdobie	Suma istiny v príslušnej mene za bezprostredne predchádzajúce
<b>Dlhodobé bankové úvery</b>					
VÚB investičný úver	EUR	28.6.2026	2 025 068	2 025 068	2 324 543
VÚB investičný úver	EUR	2.8.2027	1 352 164	1 352 164	1 647 834

**13. ČASOVÉ ROZLIŠENIE**

Informácie o významných položkách časového rozlíšenia na strane pasív

Názov položky	Bežné účtovné obdobie	Bezprostredne predchádzajúce účtovné obdobie
Výdavky budúcich období dlhodobé, z toho:	0	0
Výdavky budúcich období krátkodobé, z toho:	0	10 062
Výdavky budúcich období	0	1 062
Výnosy budúcich období dlhodobé, z toho:	314 395	407 500
Dotácie	302 313	391 816
Výnosy budúcich období krátkodobé, z toho:	82 050	84 325
Dotácie	88 438	80 713

## INFOMÁCIE K POLOŽKÁM VÝKAZU ZISKOV A STRÁT

### 1. VÝNOSY

Informácie o tržbách

Oblasť odbytu	Výrobky		Služby		Tovar	
	Bežné účtovné obdobie	Bezprostredne predchádzajúce	Bežné účtovné obdobie	Bezprostredne predchádzajúce	Bežné účtovné obdobie	Bezprostredne predchádzajúce
Slovensko	28 577 729	26 672 717	165 907	181 162	0	0
<b>Spoľu</b>	<b>28 577 729</b>	<b>26 672 717</b>	<b>165 907</b>	<b>181 162</b>	<b>0</b>	<b>0</b>

### Údaje o zmene stavu vnútropodnikových zásob

Informácie o zmene stavu vnútroorganizačných zásob

Názov položky	Bežné účtovné obdobie		Bezprostredne predchádzajúce účtovné obdobie		Zmena stavu vnútroorganizačných zásob	
	Konečný zostatok	Konečný zostatok	Začiatkový stav	Bežné účtovné obdobie	Bezprostredne predchádzajúce účtovné obdobie	
Nedokončená výroba a polotovary vlastnej výroby	40 782	53 342	67 894	-22 051	7 895	
Výrobky	0	0	11 814	57 212	181 199	
<b>Spoľu</b>	<b>40 782</b>	<b>53 342</b>	<b>79 707</b>	<b>35 161</b>	<b>189 094</b>	
Manká a škody						
Reprezentačné						
Dary						
Iné - prevod nedokončenej výroby						
<b>Zmena stavu vnútroorganizačných zásob vo výkaze ziskov a strát</b>	<b>x</b>	<b>x</b>	<b>x</b>	<b>35 161</b>	<b>189 094</b>	

### Výnosy z hospodárskej činnosti, finančnej činnosti a mimoriadnej činnosti

Informácie o výnosoch pri aktivácii nákladov a o výnosoch z hospodárskej činnosti, finančnej činnosti a mimoriadnej činnosti

Názov položky	Bežné účtovné obdobie	Bezprostredne predchádzajúce účtovné obdobie
Ostatné významné položky výnosov	3 674 059	505 575
Ostatné významné položky výnosov z hospodárskej činnosti, z toho:	3 674 052	503 144
Predaj HIM a materiálu	3 567 388	295 275
Ostatné	106 664	207 869
Finančné výnosy, z toho:	7	2 431
Kurzové zisky	7	0
Ostatné významné položky finančných výnosov	0	2 431

## Informácie o čistom obrate

Názov položky	Bežné účtovné obdobie	Bezprostredne predchádzajúce účtovné obdobie
Tržby za vlastné výrobky	28 577 729	26 672 717
Tržby z predaja služieb	165 906	181 162
Tržby za tovar	0	0
Iné výnosy súvisiace s bežnou činnosťou	0	0
<b>Čistý obrat celkom</b>	<b>28 743 635</b>	<b>26 853 879</b>

## 2. NÁKLADY

## Informácie o nákladoch

Názov položky	Bežné účtovné obdobie	Bezprostredne predchádzajúce účtovné obdobie
<b>Náklady za poskytnuté služby, z toho:</b>	<b>6 686 764</b>	<b>5 794 767</b>
Náklady voči auditorovi, auditorskej spoločnosti	11 103	6 491
<b>Ostatné významné položky nákladov za poskytnuté služby, z toho:</b>	<b>6 675 661</b>	<b>5 788 276</b>
Opravy a údržba	290 056	244 390
Cestovné	1 509	1 380
Repre	10 597	15 798
Nájomné	83 825	78 156
Prepravné služby	46 120	36 006
Distribučné a logistické služby, provzie	<b>646 313</b>	<b>571 839</b>
Telefón, poštovné	25 096	25 562
Administratívne služby, poradenské služby, účtovnícke služby	390 064	138 105
Pranie a upratovanie	110 496	36 102
Bezpečnostné služby	192 740	174 117
Personálne služby	765 546	259 337
Laboratórne vyšetrenia, rozbor	21 590	29 659
Ostatné služby	4 091 711	4 177 825
<b>Spotreba materiálu, energie</b>	<b>15 969 648</b>	<b>15 408 769</b>
<b>Osobné náklady z toho</b>	<b>2 991 316</b>	<b>3 069 504</b>
Mzdové náklady	2 074 847	2 059 802
Zdravotné poistenie	230 802	214 505
Náklady na sociálne poistenie	514 881	499 398
Sociálne náklady	170 786	295 799
Zostatková cena predaného majetku a materiálu	<b>2 717 874</b>	<b>305 975</b>
Tvorba oprav.položiek k pohľadávkam	1 108	316
Poistné	41 508	29 543
Odpisy	2 430 436	2 161 736
Dane a poplatky	62 356	42 409
<b>Ostatné 64... R.26 z toho</b>	<b>75 994</b>	<b>131 752</b>
Zmluvné pokuty	137	2 265
Ostatné pokuty	256	4 600

Ostatné náklady na hospodársku činnosť	54 327	113 701
Manká a škody	21 275	11 166
<b>Finančné náklady, z toho:</b>	<b>208 885</b>	<b>220 509</b>
Kurzové straty	39	2
Úroky	206 031	215 331
Ostatné	2 815	5 176
<b>Názov položky</b>	<b>Bežné účtovné obdobia</b>	<b>Bezprostredne predchádzajúce účtovné obdobia</b>
Náklady voči audítorovi, audítorskej spoločnosti, z toho:	11 103	6 491
náklady za overenie individuálnej účtovnej závierky	10 500	5 600
iné uisťovacie audítorské služby		
súvisiace audítorské služby		
daňové poradenstvo		
ostatné neaudítorské služby	803	891

## Daň z príjmov

## Informácie o daniach z príjmov

Názov položky	Bežné účtovné obdobia			Bezprostredne predchádzajúce účtovné obdobia		
	Základ dane	Daň	Daň v %	Základ dane	Daň	Daň v %
Výsledok hospodárenia pred zdanením, z toho:	1 393 090	x	x	412 812	x	x
teoretická daň	x	292 549	21,00%	x	86 691	21,00%
Daňovo neuznané náklady	159 078	33 406	21,00%	300 165	63 035	21,00%
Výnosy nepodliehajúce dani	359 826	75 563	21,00%	-441 992	-92 818	21,00%
Vplyv nevykázananej odloženej daňovej pohľadávky						
Umorenie daňovej straty superdopčet	639 497	134 294	21,00%	-107 267	-22 526	21,00%
Zmena sadzby dane						
Iné						
Spolu	552 845	116 097	21,00%	163 718	34 381	21,00%
Splatná daň z príjmov	x	116 097	21,00%	x	34 381	21,00%
Odložená daň z príjmov	x	112 364	24,00%	x	77 917	21,00%
Celková daň z príjmov	x	228 461	21,00%	x	112 298	21,00%

**ČI. V INFORMÁCIE O INÝCH AKTÍVACH A PASÍVACH****1. PODMIENENÉ ZÁVÄZKY A AKTÍVA, PODSÚVAHOVÉ POLOŽKY**

Spoločnosť neviduje žiadne podmienené záväzky.

**ČI. VI VÝZNAMNÉ UDALOSTI, KTORÉ NASTALI PO DNI, KU KTORÉMU SA ZOSTAVUJE ÚČTOVNÁ ZÁVIERKA**

V súvislosti s vojnovým konfliktom na Ukrajine vedenie Spoločnosti urobilo analýzu možných účinkov a následkov na Spoločnosť a dospelo k názoru, že v súčasnosti nemajú významné nepriaznivé dopady na Spoločnosť (okrem rastúcich cien, najmä pohonných hmôt, energií, materiálov, tovarov a služieb). Vedenie spoločnosti nepredpokladá významné ohrozenie predpokladu nepretržitého pokračovania v činnosti v blízkej budúcnosti (t.j počas nasledujúcich 12 mesiacov od dátumu zostavenia UZ). štatutárnych orgánov spoločnosti. Dňa 13.2.2025 účtovná jednotka doplnila nový predmet podnikania, a to Výskum a vývoj v oblasti prírodných, technických, spoločenských a humanitných vied.

**ČI.VII. INFORMÁCIE O SPRIAZNENÝCH OSOBÁCH**

Spriaznená osoba	Druh obchodu	Bežné obdobie	Bezprostredne predchádzajúce obdobie
<b>Ostatné spriaznené spoločnosti:</b>			
PRETO spol. s r.o.	úrok z úveru ,ostatné	7 363	9 890
	kúpa majetku	0	0
	kúpa služby	89 108	80 157
	pohľadávky	553	0
	záväzky	1 438	1 032
	pôžička	0	944 120
	predaj služby	6 636	6 636
	kúpa tovar	0	0
MŠK Žilina, a.s.	predaj služby	0	0
	kúpa služby	4 370	0
	záväzky	834	0
PRETOLOG s.r.o.	kúpa služby	2 838 526	2 880 467
	predaj majetku	0	156 680
	predaj služby	27 600	24 629
	pohľadávky	0	0
	záväzky	501 684	649 965
	pôžička	1 942 888	1 984 301
<b>Subjekt, ktorý vykonáva v účtovnej jednotke rozhodujúci vplyv</b>			
Ryba Žilina	kúpa služby	1 664 200	1 462 618
	predaj služby	108 864	76 174
	predaj výrobky	29 269 810	27 015 618
	obstaranie materiálu	6 804 236	5 231 400
	kúpa majetku	13 000	0
	úrok z úveru	19 439	7 745
	pohľadávky	363 951	227 261
	záväzky	1 182 921	2 191 832
	pôžička	1 719 439	

## ČI.VIII INFORMÁCIE O ZMENÁCH VLASTNÉHO IMANIA

Položka vlastného imania	Bežné účtovné obdobie				Stav na konci účtovného obdobia
	Stav na začiatku účtovného obdobia	Prírastky	Úbytky	Presuny	
Základné imanie	6 376 332				6 376 332
Vlastné akcie a vlastné obchodné podiely	0				0
Zmena základného imania	0				0
Pohľadávky za upísané vlastné imanie	0				0
Emisné ážio	0				0
Ostatné kapitálové fondy	5 385 223				5 385 223
Zákonný rezervný fond (nedeliteľný fond) z kapitálových vkladov	0				0
Oceňovacie rozdiely z precenenia majetku a záväzkov	0				0
Oceňovacie rozdiely z kapitálových účastí	0				0
Oceňovacie rozdiely z precenenia pri zlúčení, splnutí a rozdelení	0			15 026	22 299
Zákonný rezervný fond	7 273				0
Nedeliteľný fond	0				0
Štatutárne fondy a ostatné fondy	0				0
Nerozdelený zisk minulých rokov	138 186			285 489	423 675
Neuhradená strata minulých rokov	-1 052 918				-1 052 918
Výsledok hospodárenia bežného účtovného obdobia	300 514	1 164 628		-300 514	1 164 628
Vyplatené dividendy	0				0
Ostatné položky vlastného imania	0				0
Účet 491 – Vlastné imanie fyzickej osoby – podnikateľa	0				0

Položka vlastného imania	Bezprostredne predchádzajúce účtovné obdobie				Stav na konci účtovného obdobia
	Stav na začiatku účtovného obdobia	Prírastky	Úbytky	Presuny	
Základné imanie	6 376 332				6 376 332
Vlastné akcie a vlastné obchodné podiely	0				0
Zmena základného imania	0				0
Pohľadávky za upísané vlastné imanie	0				0
Emisné ážio	0				0
Ostatné kapitálové fondy	5 385 223				5 385 223
Zákonný rezervný fond (nedeliteľný fond) z kapitálových vkladov	0				0
Oceňovacie rozdiely z precenenia majetku a záväzkov	0				0
Oceňovacie rozdiely z kapitálových účastí	0				0
Oceňovacie rozdiely z precenenia pri zlúčení, splnutí a rozdelení	0			2 797	7 273
Zákonný rezervný fond	4 476				0
Nedeliteľný fond	0				0
Štatutárne fondy a ostatné fondy	0				0
Nerozdelený zisk minulých rokov	85 049			53 137	138 186
Neuhradená strata minulých rokov	-1 052 918				-1 052 918
Výsledok hospodárenia bežného účtovného obdobia	55 934	300 514		-55 934	300 514
Vyplatené dividendy	0				0
Ostatné položky vlastného imania	0				0
Účet 491 – Vlastné imanie fyzickej osoby – podnikateľa	0				0

Výkaz cash-flow tvorený nepriamou metódou za roky 2024/2023

Označenie	Text 1	Číslo riadku	Bežné obd.brutto	Minulé obd.brutto
	<b>Peňažné toky z prevádzkovej činnosti</b>	<b>10</b>	<b>0</b>	<b>0</b>
Z/S	Výsledok hospodárenia z bežnej činnosti pred zdanením daňou z príjmov (+/-)	20	1 393 090	412 812
<b>A. 1.</b>	<b>Nepeňažné operácie ovplyvňujúce výsledok hospodárenia z bežnej činnosti pred zdanením daňou z príjmov (+/-). (súčet A. 1. 1. až A. 1. 13.)</b>	<b>30</b>	<b>3 355 585</b>	<b>2 891 099</b>
A. 1. 1.	Odpisy dlhodobého nehmotného majetku a dlhodobého hmotného majetku (+)	40	2 430 436	2 161 736
A. 1. 2.	Zostatková hodnota dlhodobého nehmotného majetku a dlhodobého hmotného majetku účtovaná pri vyradení tohto majetku do nákladov na bežnú činnosť, s výnimkou jeho	50	0	0
A. 1. 3.	Odpis opravnej položky k nadobudnutému majetku (+/-)	60	0	0
A. 1. 4.	Zmena stavu dlhodobých rezerv (+/-)	70	0	0
A. 1. 5.	Zmena stavu opravných položiek (+/-)	80	1 108	316
A. 1. 6.	Zmena stavu položiek časového rozlíšenia nákladov a výnosov (+/-)	90	-108 721	500 714
A. 1. 7.	Dividendy a iné podiely na zisku účtované do výnosov (-)	100	0	0
A. 1. 8.	Úroky účtované do nákladov (+)	110	206 031	215 331
A. 1. 9.	Úroky účtované do výnosov (-)	120	0	-2 431
A. 1. 10.	Kurzový zisk vyčíslený k peňažným prostriedkom a peňažným ekvivalentom ku dňu, ku ktorému sa zostavuje účtovná zvierka (	130	0	0
A. 1. 11.	Kurzová strata vyčíslená k peňažným prostriedkom a peňažným ekvivalentom ku dňu, ku ktorému sa zostavuje účtovná zvierka (-)	140	0	0
A. 1. 12.	Výsledok z predaja dlhodobého majetku, s výnimkou majetku, ktorý sa považuje za peňažný ekvivalent (+/-)	150	844 177	0
A. 1. 13.	Ostatné položky nepeňažného charakteru, ktoré ovplyvňujú výsledok hospodárenia z bežnej činnosti, s výnimkou tých, ktoré sa uvádzajú osobitne v iných častiach prehľadu peňažných tokov (+/-)	160	-17 447	15 433
<b>A. 2.</b>	<b>Vplyv zmien stavu pracovného kapitálu, ktorým sa na účely tohto opatrenia rozumie rozdiel medzi obežným majetkom a krátkodobými záväzkami s výnimkou položiek obežného majetku, ktoré sú súčasťou peňažných prostriedkov a peň.ekvivalentov, na výsl.hosp.</b>	<b>170</b>	<b>-2 225 187</b>	<b>-351 576</b>
A. 2. 1.	Zmena stavu pohľadávok z prevádzkovej činnosti (-/+)	180	-68 291	158 681
A. 2. 2.	Zmena stavu záväzkov z prevádzkovej činnosti (+/-)	190	-1 753 052	-1 430 067
A. 2. 3.	Zmena stavu zásob (-/+)	200	-403 843	919 811
A. 2. 4.	Zmena stavu krátkodobého finančného majetku, s výnimkou majetku, ktorý je súčasťou peňažných prostriedkov a peňažných ekvivalentov (+/-)	210	0	0
	<b>Peňažné toky z prevádzkovej činnosti s výnimkou príjmov a výdavkov, ktoré sa uvádzajú osobitne v iných častiach prehľadu peňažných tokov (+/-), (súčet Z/S + A. 1. + A. 2.)</b>	<b>220</b>	<b>2 523 488</b>	<b>2 952 335</b>
A. 3.	Prijaté úroky, s výnimkou tých, ktoré sa začleňujú do investičných činností (+)	230	0	0

A. 4.	Výdavky na zaplatené úroky, s výnimkou tých, ktoré sa začleňujú do finančných činností (-)	240	0	0
A. 5.	Príjmy z dividend a iných podielov na zisku, s výnimkou tých, ktoré sa začleňujú do investičných činností (+)	250	0	0
A. 6.	Výdavky na vyplatené dividendy a iné podiely na zisku, s výnimkou tých, ktoré sa začleňujú do finančných činností (-)	260	0	0
	Peňažné toky z prevádzkovej činnosti (+/-), (súčet Z/S + A. 1. až A. 6.)	270	2 523 488	2 952 335
A. 7.	Výdavky na daň z príjmov účtovnej jednotky, s výnimkou tých, ktoré sa začleňujú do investičných činností alebo finančných činností (-)	280	0	0
A. 8.	Príjmy mimoriadneho charakteru vzťahujúce sa na prevádzkovú činnosť (+)	290	0	0
A. 9.	Výdavky mimoriadneho charakteru vzťahujúce sa na prevádzkovú činnosť (-)	300	0	0
<b>A.</b>	<b>Čisté peňažné toky z prevádzkovej činnosti (+/-), (súčet Z/S + A. 1. až A. 9.)</b>	<b>310</b>	<b>2 523 488</b>	<b>2 952 335</b>
	Peňažné toky z investičnej činnosti	320		0
B. 1.	Výdavky na obstaranie dlhodobého nehmotného majetku (-)	330	-18 272	-13 986
B. 2.	Výdavky na obstaranie dlhodobého hmotného majetku (-)	340	-1 893 697	-3 290 227
B. 3.	Výdavky na obstaranie dlhodobých cenných papierov a podielov v iných účtovných jednotkách, s výnimkou cenných papierov, ktoré sa považujú za peňažné ekvivalenty a cenných papierov určených na predaj alebo na obchodovanie (-)	350	0	0
B. 4.	Príjmy z predaja dlhodobého nehmotného majetku (+)	360	0	0
B. 5.	Príjmy z predaja dlhodobého hmotného majetku (+)	370	0	20 639
B. 6.	Príjmy z predaja dlhodobých cenných papierov a podielov v iných účtovných jednotkách, s výnimkou cenných papierov, ktoré sa považujú za peňažné ekvivalenty a cenných papierov určených na predaj alebo na obchodovanie (+)	380	0	0
B. 7.	Výdavky na dlhodobé pôžičky poskytnuté účtovnou jednotkou inej účtovnej jednotke, ktorá je súčasťou konsolidovaného celku (-)	390	0	0
B. 8.	Príjmy zo splácania dlhodobých pôžičiek poskytnutých účtovnou jednotkou inej účtovnej jednotke, ktorá je súčasťou konsolidovaného celku (+)	400	1 812 122	2 928 421
B. 9.	Výdavky na dlhodobé pôžičky poskytnuté účtovnou jednotkou tretím osobám s výnimkou dlhodobých pôžičiek poskytnutých účtovnej jednotke, ktorá je súčasťou konsolidovaného celku (-)	410	-1 820 049	-2 035 574
B. 10.	Príjmy zo splácania pôžičiek poskytnutých účtovnou jednotkou tretím osobám, s výnimkou pôžičiek poskytnutých účtovnej jednotke, ktorá je súčasťou konsolidovaného celku (+)	420	0	0
B. 11.	Príjaté úroky, s výnimkou tých, ktoré sa začleňujú do prevádzkových činností (+)	430	0	0
B. 12.	Príjmy z dividend a iných podielov na zisku, s výnimkou tých, ktoré sa začleňujú do prevádzkových činností (+)	440	0	0
B. 13.	Výdavky súvisiace s derivátmi s výnimkou, ak sú určené na predaj alebo na obchodovanie, alebo ak sa tieto výdavky považujú za peňažné toky z finančných činností (-)	450	0	0

B. 14.	Príjmy súvisiace s derivátmi s výnimkou, ak sú určené na predaj alebo na obchodovanie, alebo ak sa tieto výdavky považujú za peňažné toky z finančnej činnosti (+)	460	0	0
B. 15.	Výdavky na daň z príjmov účtovnej jednotky, ak je ju možné zařadit' do investičných činností (-)	470	0	0
B. 16.	Príjmy mimoriadneho charakteru vzťahujúce sa na investičnú činnosť (+)	480	0	0
B. 17.	Výdavky mimoriadneho charakteru vzťahujúce sa na investičnú činnosť (-)	490	0	0
B. 18.	Ostatné príjmy vzťahujúce sa na investičnú činnosť (+)	500	0	0
B. 19.	Ostatné výdavky vzťahujúce sa na investičnú činnosť (-)	510	0	0
<b>B.</b>	<b>Čisté peňažné toky z investičnej činnosti (súčet B. 1. až B. 19.)</b>	<b>520</b>	<b>-1 919 896</b>	<b>-2 398 726</b>
	Peňažné toky z finančnej činnosti	530	0	0
C. 1.	Peňažné toky vo vlastnom imaní (súčet C. 1. 1. až C. 1. 8.)	540	0	0
C. 1. 1.	Príjmy z upísaných akcií a obchodných podielov (+)	550	0	0
C. 1. 2.	Príjmy z ďalších vkladov do vlastného imania spoločníkmi alebo fyzickou osobou, ktorá je účtovnou jednotkou (+)	560	0	0
C. 1. 3.	Priaté peňažné dary (+)	570	0	0
C. 1. 4.	Príjmy z úhrady straty spoločníkmi (+)	580	0	0
C. 1. 5.	Výdavky na obstaranie alebo spätné odkúpenie vlastných akcií a vlastných obchodných podielov (-)	590	0	0
C. 1. 6.	Výdavky spojené so znížením fondov vytvorených účtovnou jednotkou (-)	600	0	0
C. 1. 7.	Výdavky na vyplatenie podielu na vlastnom imaní spoločníkmi účtovnej jednotky a fyzickou osobou, ktorá je účtovnou jednotkou (-)	610	0	0
C. 1. 8.	Výdavky z iných dôvodov, ktoré súvisia so znížením vlastného imania (-)	620	0	0
C. 2.	Peňažné toky vznikajúce z dlhodobých záväzkov a krátkodobých záväzkov z finančnej činnosti (súčet C. 2. 1. až C. 2. 9.)	630	-588 000	-588 320
C. 2. 1.	Príjmy z emisie dlhových cenných papierov (+)	640	0	0
C. 2. 2.	Výdavky na úhradu záväzkov z dlhových CP (-)	650	0	0
C. 2. 3.	Príjmy z úverov, ktoré účtovnej jednotke poskytla banka alebo pobočka zahraničnej banky, s výnimkou úverov, ktoré boli poskytnuté na zabezpečenie hlavného predmetu činnosti (+)	660	0	0
C. 2. 4.	Výdavky na splácanie úverov, ktoré účtovnej jednotke poskytla banka alebo pobočka zahraničnej banky, s výnimkou úverov, ktoré boli poskytnuté na zabezpečenie hlavného predmetu činnosti (-)	670	-588 000	-588 320
C. 2. 5.	Príjmy z prijatých pôžičiek (+)	680	0	0
C. 2. 6.	Výdavky na splácanie pôžičiek (-)	690	0	0
C. 2. 7.	Výdavky na úhradu záväzkov z používania majetku, ktorý je predmetom zmluvy o kúpe prenátej veci (-)	700	0	0
C. 2. 8.	Príjmy z ostatných dlhodobých záväzkov a krátkodobých záväzkov vyplývajúcich z finančnej činnosti účtovnej jednotky, s výnimkou tých, ktoré sa uvádzajú osobitne v inej časti	710	0	0
C. 2. 9.	Výdavky na splácanie ostatných dlhodobých záväzkov a krátkodobých záväzkov vyplývajúcich z finančnej činnosti účtovnej jednotky, s výnimkou tých, ktoré sa uvádzajú osobitne v inej časti prehľadu peňažných tokov (-)	720	0	0
C. 3.	Výdavky na zaplatené úroky, s výnimkou tých, ktoré sa začleňujú do prevádzkových činností (+)	730	0	0

C. 4.	Výdavky na vyplatené dividendy a iné podiely na zisku, s výnimkou tých, ktoré sa začleňujú do prevádzkových činností (-)	740	0	0
C. 5.	Výdavky súvisiace s derivátmi, s výnimkou, ak sú určené na predaj alebo na obchodovanie, alebo ak sa považujú za	750	0	0
C. 6.	Príjmy súvisiace s derivátmi, s výnimkou, ak sú určené na predaj alebo na obchodovanie, alebo ak sa považujú za peňažné toky z	760	0	0
C. 7.	Výdavky na daň z príjmov účtovnej jednotky, ak ich možno	770	0	0
C. 8.	Príjmy mimoriadneho charakteru vzťahujúce sa na finančnú	780	0	0
C. 9.	Výdavky mimoriadneho charakteru vzťahujúce sa na finančnú	790	0	0
<b>C.</b>	<b>Čisté peňažné toky z finančnej činnosti (súčet C. 1. až C. 9.)</b>	<b>800</b>	<b>-588 000</b>	<b>-588 320</b>
<b>D.</b>	<b>Čisté zvýšenie alebo čisté zníženie peňažných prostriedkov (+/-) (súčet A + B + C)</b>	<b>810</b>	<b>15 592</b>	<b>-26 710</b>
<b>E.</b>	<b>Stav peňažných prostriedkov a peňažných ekvivalentov na začiatku účtovného obdobia (+/-)</b>	<b>820</b>	<b>19 586</b>	<b>46 296</b>
<b>F.</b>	<b>Stav peňažných prostriedkov a peňažných ekvivalentov na konci účtovného obdobia pred zohľadnením kurzových rozdielov vyčíslených ku dňu, ku ktorému sa zostavuje</b>	<b>830</b>	<b>35 178</b>	<b>19 586</b>
<b>G.</b>	<b>Kurzové rozdiely vyčíslené k peňažným prostriedkom a peňažným ekvivalentom ku dňu, ku ktorému sa zostavuje</b>	<b>840</b>	<b>0</b>	<b>0</b>
<b>H.</b>	<b>Zostatok peňažných prostriedkov a peňažných ekvivalentov na konci účtovného obdobia upravený o kurzové rozdiely vyčíslené ku dňu, ku ktorému sa zostavuje</b>	<b>850</b>	<b>35 178</b>	<b>19 586</b>