



AGV audit spol. s r.o., Vojvodská 12 040 01 Košice

IČO 31 734 758, DIČ 2026483366, IČ DPH SK2026483366
spoločnosť je zapísaná v Obchodnom registri Mestského súdu Košice,
oddiel: Sro, vložka číslo: 8519/V
www.agvaudit.sk

SPRÁVA NEZÁVISLÉHO AUDÍTORA k 31.12.2025
akcionárom a štatutárnemu orgánu spoločnosti
Dopravný podnik mesta Prešov, akciová spoločnosť,
Bardejovská 7, 080 06 Ľubotice, IČO 317 189 22

Dátum odovzdania audítorskej správy: 9. apríl 2026



AGV audit spol. s r.o., Vojvodská 12 040 01 Košice

IČO 31 734 758, DIČ 2026483366, IČ DPH SK2026483366
spoločnosť je zapísaná v Obchodnom registri Mestského súdu Košice,
oddiel: Sro, vložka číslo: 8519/V
www.agvaudit.sk

SPRÁVA NEZÁVISLÉHO AUDÍTORA akcionárovi a štatutárnemu orgánu spoločnosti

Správa z auditu účtovnej závierky

Náš názor

Uskutočnili sme audit účtovnej závierky spoločnosti **Dopravný podnik mesta Prešov, akciová spoločnosť, Bardejovská 7, 080 06 Ľubotice, IČO 317 189 22**, („Spoločnosť“), ktorá obsahuje súvahu k 31. decembru 2025, výkaz ziskov a strát za rok končiaci sa k uvedenému dátumu, a poznámky, ktoré obsahujú významné účtovné metódy a ďalšie vysvetľujúce informácie.

Podľa nášho názoru, priložená účtovná závierka poskytuje pravdivý a verný obraz finančnej situácie Spoločnosti k 31. decembru 2025 a výsledku jej hospodárenia za rok končiaci sa k uvedenému dátumu podľa zákona č. 431/2002 Z.z. o účtovníctve v znení neskorších predpisov (ďalej len „zákon o účtovníctve“).

Základ pre náš názor

Audit sme vykonali podľa medzinárodných auditorských štandardov (International Standards on Auditing, ISA). Naša zodpovednosť podľa týchto štandardov je uvedená v odseku Zodpovednosť audítora za audit účtovnej závierky. Od Spoločnosti sme nezávislí v zmysle Medzinárodného etického kódexu pre účtovných odborníkov (vrátane Medzinárodných štandardov nezávislosti), ktorý vydala Rada pre medzinárodné etické štandardy účtovníkov v znení schválenom Slovenskou komorou audítora (ďalej len „Etický kódex audítora“), vrátane etických požiadaviek zákona č. 423/2015 Z.z. o štatutárnom audite a o zmene a doplnení zákona č. 431/2002 Z.z. o účtovníctve v znení neskorších predpisov, v platnom znení (ďalej len „zákon o štatutárnom audite“), ktoré sa vťahujú na audity účtovných závierok v Slovenskej republike. Splnili sme aj ostatné povinnosti týkajúce sa etiky v zmysle Etického kódexu audítora a etických požiadaviek zákona o štatutárnom audite. Sme presvedčení, že auditorské dôkazy, ktoré sme získali, poskytujú dostatočný a vhodný základ pre náš názor.

Zodpovednosť štatutárneho orgánu

a osôb poverených spravovaním za účtovnú závierku

Štatutárny orgán je zodpovedný za zostavenie a vernú prezentáciu tejto účtovnej závierky v súlade so zákonom o účtovníctve a za tie interné kontroly, ktoré považuje za potrebné na zostavenie účtovnej závierky, ktorá neobsahuje významné nesprávnosti, či už v dôsledku podvodu alebo chyby.

Pri zostavovaní účtovnej závierky je štatutárny orgán zodpovedný za zhodnotenie schopnosti Spoločnosti nepretržite pokračovať vo svojej činnosti, za zverejnenie skutočností týkajúcich sa nepretržitého pokračovania Spoločnosti v činnosti, ak je to potrebné, ako aj za zostavenie účtovnej závierky za použitia predpokladu pokračovania v činnosti v dohľadnej dobe, okrem situácie, keď štatutárny orgán má v úmysle Spoločnosť zlikvidovať alebo ukončiť jej činnosť, alebo tak bude musieť urobiť, pretože realisticky inú možnosť nemá.



Osoby poverené spravovaním sú zodpovedné za dohľad nad procesom finančného výkazníctva Spoločnosti.

Zodpovednosť audítora za audit účtovnej závierky

Našou zodpovednosťou je získať primerané uistenie, či účtovná závierka ako celok neobsahuje významné nesprávnosti, či už v dôsledku podvodu alebo chyby, a vydať správu audítora, vrátane názoru. Primerané uistenie je uistenie vysokého stupňa, ale nie je zárukou toho, že audit vykonaný podľa medzinárodných audítorských štandardov vždy odhalí významné nesprávnosti, ak také existujú. Nesprávnosti môžu vzniknúť v dôsledku podvodu alebo chyby a za významné sa považujú vtedy, ak by sa dalo odôvodnene očakávať, že jednotlivito alebo v súhrne by mohli ovplyvniť ekonomické rozhodnutia používateľov, uskutočnené na základe tejto účtovnej závierky.

V rámci auditu uskutočneného podľa medzinárodných audítorských štandardov, počas celého auditu uplatňujeme odborný úsudok a zachováваме profesionálny skepticizmus. Okrem toho:

- Identifikujeme a posudzujeme riziká významnej nesprávnosti účtovnej závierky, či už v dôsledku podvodu alebo chyby, navrhujeme a uskutočňujeme audítorské postupy reagujúce na tieto riziká a získavame audítorské dôkazy, ktoré sú dostatočné a vhodné na poskytnutie základu pre náš názor. Riziko neodhalenia významnej nesprávnosti v dôsledku podvodu je vyššie ako toto riziko v dôsledku chyby, pretože podvod môže zahŕňať tajnú dohodu, falšovanie, úmyselné vynechanie, nepravdivé vyhlásenie alebo obídienie internej kontroly.
- Oboznamujeme sa s internými kontrolami relevantnými pre audit, aby sme mohli navrhnúť audítorské postupy vhodné za daných okolností, ale nie za účelom vyjadrenia názoru na efektívnosť interných kontrol Spoločnosti.
- Hodnotíme vhodnosť použitých účtovných zásad a účtovných metód a primeranosť účtovných odhadov a uvedenie s nimi súvisiacich informácií, uskutočnené štatutárnym orgánom.
- Robíme záver o tom, či štatutárny orgán vhodne v účtovníctve používa predpoklad nepretržitého pokračovania v činnosti a na základe získaných audítorských dôkazov záver o tom, či existuje významná neistota v súvislosti s udalosťami alebo okolnosťami, ktoré by mohli významne spochybniť schopnosť Spoločnosti nepretržite pokračovať v činnosti. Ak dospejeme k záveru, že významná neistota existuje, sme povinní upozorniť v našej správe audítora na súvisiace informácie uvedené v účtovnej závierke alebo, ak sú tieto informácie nedostatočné, modifikovať náš názor. Naše závery vychádzajú z audítorských dôkazov získaných do dátumu vydania našej správy audítora. Budúce udalosti alebo okolnosti však môžu spôsobiť, že Spoločnosť prestane pokračovať v nepretržitej činnosti.
- Hodnotíme celkovú prezentáciu, štruktúru a obsah účtovnej závierky vrátane informácií v nej uvedených, ako aj to, či účtovná závierka zachytáva uskutočnené transakcie a udalosti spôsobom, ktorý vedie k ich vernému zobrazeniu.

So štatutárnym orgánom a osobami poverenými spravovaním komunikujeme okrem iného i plánovaný rozsah a časový harmonogram auditu, ako aj významné zistenia z auditu, vrátane významných nedostatkov v interných kontrolách, ktoré počas auditu identifikujeme.



AGV audit spol. s r.o., Vojvodská 12 040 01 Košice

IČO 31 734 758, DIČ 2026483366, IČ DPH SK2026483366
spoločnosť je zapísaná v Obchodnom registri Mestského súdu Košice,
oddiel: Sro, vložka číslo: 8519/V
www.agvaudit.sk

Správa k ďalším požiadavkám zákonov a iných právnych predpisov

Správa k informáciám, ktoré sa uvádzajú vo výročnej správe

Štatutárny orgán je zodpovedný za informácie uvedené vo výročnej správe, zostavenej podľa požiadaviek zákona o účtovníctve. Náš vyššie uvedený názor na účtovnú závierku sa nevzťahuje na iné informácie vo výročnej správe.

V súvislosti s auditom účtovnej závierky je našou oboznámenie sa s informáciami uvedenými vo výročnej správe a posúdenie, či tieto informácie nie sú vo významnom nesúlade s auditovanou účtovnou závierkou alebo našimi poznatkami, ktoré sme získali počas auditu účtovnej závierky, alebo sa inak zdajú byť významne nesprávne.

Posúdili sme, či výročná správa Spoločnosti obsahuje informácie, ktorých uvedenie vyžaduje zákon o účtovníctve. Na základe prác vykonaných počas auditu účtovnej závierky, podľa nášho názoru:

- informácie uvedené vo výročnej správe zostavenej za rok 2025 sú v súlade s účtovnou závierkou za daný rok,
- výročná správa obsahuje informácie podľa zákona o účtovníctve.

Okrem toho, na základe našich poznatkov o účtovnej jednotke a situácii v nej, ktoré sme získali počas auditu účtovnej závierky, sme povinní uviesť, či sme zistili významné nesprávnosti vo výročnej správe, ktorú sme obdržali pred dátumom vydania tejto správy audítora. V tejto súvislosti neexistujú zistenia, ktoré by sme mali uviesť.

Košice, 9. apríl 2026

AGV audit spol. s r.o.
Vojvodská 12
040 01 Košice
Obchodný register MS Košice, odd.Sro, vl.č. 8519/V
Licencia SKAU č. 159

Ing. Alena Giduczová
zodpovedný audítor
dekrét SKAU č. 348

ÚČTOVNÁ ZÁVIERKA

podnikateľov v podvojnóm účtovníctve



zostavená k 31.12.2025

Číselné údaje sa zarovnávajú vpravo, ostatné údaje sa píšú zľava. Nevypínané riadky sa ponechávajú prázdne.
 Údaje sa vyplňajú paličkovým písmom (podľa tohto vzoru), písacím strojom alebo tlačiarňou, a to čiernou alebo tmavomodrou farbou.
 Á Ā B Ć D É F G H Í J K L M N O P Q R Š T Ú V X Ý Ž 0 1 2 3 4 5 6 7 8 9

| | | | |
|--|------------------------------|--------------------------|--|
| Daňové identifikačné číslo 2020523868 | Účtovná závierka x riadna | Účtovná jednotka malá | Mesiac Rok od 01 2025 |
| IČO 31718922 | mimoriadna | x veľká | do 12 2025 |
| SK NACE 49.31.0 | priebežná | (vyznačí sa x) | Bezprostredne predchádzajúce obdobie od 01 2024 do 12 2024 |

Priložené súčasti účtovnej závierky
 Súvaha (Úč POD 1-01) (v celých eurách)
 Výkaz ziskov a strát (Úč POD 2-01) (v celých eurách)
 Poznámky (Úč POD 3-01) (v celých eurách alebo eurocentoch)

Obchodné meno (názov) účtovnej jednotky

Dopravný podnik mesta Prešov
 akciová spoločnosť

Sídlo účtovnej jednotky

Ulica
 Bardejovská
 Číslo
 7
 PSČ Obec
 08006 Ľubotice

Označenie obchodného registra a číslo zápisu obchodnej spoločnosti

OR Okr. súdu Prešov

Oddiel: Sa, Vložka číslo: 253/P

Telefónne číslo Faxové číslo
 051/7470211 051/7764225

E-mailová adresa
 dpmp@dpmp.sk

Zostavená dňa:
 28.03.2026

Schválená dňa:
 . . 20

Podpisový záznam štatutárneho orgánu účtovnej jednotky alebo člena štatutárneho orgánu účtovnej jednotky alebo podpisový záznam fyzickej osoby, ktorá je účtovnou jednotkou:

Záznamy daňového úradu

Miesto pre evidenčné číslo

Odtlačok prezentačnej pečiatky daňového úradu

Súvaha
Úč POD 1 - 01

DIČ

IČO



| Ozna- čenie a | STRANA AKTÍV b | Číslo riadku c | Bežné účtovné obdobie | | Bezprostredne predchádzajúce účtovné obdobie |
|---------------------|---|----------------------|--------------------------------------|-------|---|
| | | | 1 | 2 | |
| | | | Brutto - časť 1 Korekcia - časť 2 | Netto | |
| | | | | | Netto 3 |
| | SPOLU MAJETOK r. 02 + r. 33 + r. 74 | 01 | | | |
| A. | Neobežný majetok r. 03 + r. 11 + r. 21 | 02 | | | |
| A.I. | Dlhodobý nehmotný majetok súčet (r. 04 až r. 10) | 03 | | | |
| A.I.1. | Aktivované náklady na vývoj (012) - /072, 091A/ | 04 | | | |
| 2. | Softvér (013) - /073, 091A/ | 05 | | | |
| 3. | Oceniťelné práva (014) - /074, 091A/ | 06 | | | |
| 4. | Goodwill (015) - /075, 091A/ | 07 | | | |
| 5. | Ostatný dlhodobý nehmotný majetok (019, 01X) - /079, 07X, 091A/ | 08 | | | |
| 6. | Obstarávaný dlhodobý nehmotný majetok (041) - /093/ | 09 | | | |
| 7. | Poskytnuté preddavky na dlhodobý nehmotný majetok (051) - /095A/ | 10 | | | |
| A.II. | Dlhodobý hmotný majetok súčet (r. 12 až r. 20) | 11 | | | |
| A.II.1. | Pozemky (031) - /092A/ | 12 | | | |
| 2. | Stavby (021) - /081, 092A/ | 13 | | | |
| 3. | Samostatné hnuteľné veci a súbory hnuteľných vecí (022) - /082, 092A/ | 14 | | | |



| Ozna- čenie a | STRANA AKTÍV b | Číslo riadku c | Bežné účtovné obdobie | | Bezprostredne predchádzajúce účtovné obdobie | |
|---------------------|--|----------------------|-----------------------|-------------------|---|---------|
| | | | 1 | Brutto - časť 1 | | Netto 2 |
| | | | | Korekcia - časť 2 | | Netto 3 |
| 4. | Pestovateľské celky trvalých porastov (025) - /085, 092A/ | 15 | | | | |
| 5. | Základné stádo a ťažné zvieratá (026) - /086, 092A/ | 16 | | | | |
| 6. | Ostatný dlhodobý hmotný majetok (029, 02X, 032) - /089, 08X, 092A/ | 17 | | | | |
| 7. | Obstarávaný dlhodobý hmotný majetok (042) - /094/ | 18 | | | | |
| 8. | Poskytnuté preddavky na dlhodobý hmotný majetok (052) - /095A/ | 19 | | | | |
| 9. | Opravná položka k nadobudnutému majetku (+/- 097) +/- 098 | 20 | | | | |
| A.III. | Dlhodobý finančný majetok súčet (r. 22 až r. 32) | 21 | | | | |
| A.III.1. | Podielové cenné papiere a podiely v prepojených účtovných jednotkách (061A, 062A, 063A) - /096A/ | 22 | | | | |
| 2. | Podielové cenné papiere a podiely s podielovou účasťou okrem v prepojených účtovných jednotkách (062A) - /096A/ | 23 | | | | |
| 3. | Ostatné realizovateľné cenné papiere a podiely (063A) - /096A/ | 24 | | | | |
| 4. | Pôžičky prepojeným účtovným jednotkám (066A) - /096A/ | 25 | | | | |
| 5. | Pôžičky v rámci podielovej účasti okrem prepojeným účtovným jednotkám (066A) - /096A/ | 26 | | | | |
| 6. | Ostatné pôžičky (067A) - /096A/ | 27 | | | | |
| 7. | Dlhové cenné papiere a ostatný dlhodobý finančný majetok (065A, 069A,06XA) - /096A/ | 28 | | | | |



| Ozna- čenie a | STRANA AKTÍV b | Číslo riadku c | Bežné účtovné obdobie | | Bezprostredne predchádzajúce účtovné obdobie | |
|---------------------|---|----------------------|-----------------------|-------------------|---|---------|
| | | | 1 | Brutto - časť 1 | | Netto 2 |
| | | | | Korekcia - časť 2 | | Netto 3 |
| 8. | Pôžičky a ostatný dlhodobý finančný majetok so zostatkovou dobou splatnosti najviac jeden rok (066A, 067A, 069A, 06XA) - /096A/ | 29 | | | | |
| 9. | Účty v bankách s dobou viazanosti dlhšou ako jeden rok (22XA) | 30 | | | | |
| 10. | Obstarávaný dlhodobý finančný majetok (043) - /096A/ | 31 | | | | |
| 11. | Poskytnuté preddavky na dlhodobý finančný majetok (053) - /095A/ | 32 | | | | |
| B. | Obežný majetok r. 34 + r. 41 + r. 53 + r. 66 + r. 71 | 33 | | | | |
| B.I. | Zásoby súčet (r. 35 až r. 40) | 34 | | | | |
| B.I.1. | Materiál (112, 119, 11X) - /191, 19X/ | 35 | | | | |
| 2. | Nedokončená výroba a polotovary vlastnej výroby (121, 122, 12X) - /192, 193, 19X/ | 36 | | | | |
| 3. | Výrobky (123) - /194/ | 37 | | | | |
| 4. | Zvieratá (124) - /195/ | 38 | | | | |
| 5. | Tovar (132, 133, 13X, 139) - /196, 19X/ | 39 | | | | |
| 6. | Poskytnuté preddavky na zásoby (314A) - /391A/ | 40 | | | | |
| B.II. | Dlhodobé pohľadávky súčet (r. 42 + r. 46 až r. 52) | 41 | | | | |
| B.II.1. | Pohľadávky z obchodného styku súčet (r. 43 až r. 45) | 42 | | | | |

Súvaha
Úč POD 1 - 01

DIČ

IČO



| Označenie a | STRANA AKTÍV b | Číslo riadku c | Bežné účtovné obdobie | | Bezprostredne predchádzajúce účtovné obdobie |
|-----------------|---|----------------------|-----------------------|-------|---|
| | | | 1 | 2 | |
| | | | Brutto - časť 1 | Netto | Netto 3 |
| | | | Korekcia - časť 2 | | |
| 1.a. | Pohľadávky z obchodného styku voči prepojeným účtovným jednotkám (311A, 312A, 313A, 314A, 315A, 31XA) - /391A/ | 43 | | | |
| 1.b. | Pohľadávky z obchodného styku v rámci podielovej účasti okrem pohľadávok voči prepojeným účtovným jednotkám (311A, 312A, 313A, 314A, 315A, 31XA) - /391A/ | 44 | | | |
| 1.c. | Ostatné pohľadávky z obchodného styku (311A, 312A, 313A, 314A, 315A, 31XA) - /391A/ | 45 | | | |
| 2. | Čistá hodnota zákazky (316A) | 46 | | | |
| 3. | Ostatné pohľadávky voči prepojeným účtovným jednotkám (351A) - /391A/ | 47 | | | |
| 4. | Ostatné pohľadávky v rámci podielovej účasti okrem pohľadávok voči prepojeným účtovným jednotkám (351A) - /391A/ | 48 | | | |
| 5. | Pohľadávky voči spoločníkom, členom a združeniu (354A, 355A, 358A, 35XA) - /391A/ | 49 | | | |
| 6. | Pohľadávky z derivátových operácií (373A, 376A) | 50 | | | |
| 7. | Iné pohľadávky (335A, 336A, 33XA, 371A, 374A, 375A, 378A) - /391A/ | 51 | | | |
| 8. | Odložená daňová pohľadávka (481A) | 52 | | | |
| B.III. | Krátkodobé pohľadávky súčet (r. 54 + r. 58 až r. 65) | 53 | | | |
| B.III.1. | Pohľadávky z obchodného styku súčet (r. 55 až r. 57) | 54 | | | |
| 1.a. | Pohľadávky z obchodného styku voči prepojeným účtovným jednotkám (311A, 312A, 313A, 314A, 315A, 31XA) - /391A/ | 55 | | | |
| 1.b. | Pohľadávky z obchodného styku v rámci podielovej účasti okrem pohľadávok voči prepojeným účtovným jednotkám (311A, 312A, 313A, 314A, 315A, 31XA) - /391A/ | 56 | | | |

Súvaha
Úč POD 1 - 01

DIČ

IČO



| Označenie a | STRANA AKTÍV b | Číslo riadku c | Bežné účtovné obdobie | | Bezprostredne predchádzajúce účtovné obdobie |
|----------------|--|----------------------|-----------------------|-------|---|
| | | | 1 | 2 | |
| | | | Brutto - časť 1 | Netto | 3 |
| | | | Korekcia - časť 2 | | Netto |
| 1.c. | Ostatné pohľadávky z obchodného styku (311A, 312A, 313A, 314A, 315A, 31XA) - /391A/ | 57 | | | |
| 2. | Čistá hodnota zákazky (316A) | 58 | | | |
| 3. | Ostatné pohľadávky voči prepojeným účtovným jednotkám (351A) - /391A/ | 59 | | | |
| 4. | Ostatné pohľadávky v rámci podielovej účasti okrem pohľadávok voči prepojeným účtovným jednotkám (351A) - /391A/ | 60 | | | |
| 5. | Pohľadávky voči spoločníkom, členom a združeniu (354A, 355A, 358A, 35XA, 398A) - /391A/ | 61 | | | |
| 6. | Sociálne poistenie (336A) - /391A/ | 62 | | | |
| 7. | Daňové pohľadávky a dotácie (341, 342, 343, 345, 346, 347) - /391A/ | 63 | | | |
| 8. | Pohľadávky z derivátových operácií (373A, 376A) | 64 | | | |
| 9. | Iné pohľadávky (335A, 33XA, 371A, 374A, 375A, 378A) - /391A/ | 65 | | | |
| B.IV. | Krátkodobý finančný majetok súčet (r. 67 až r. 70) | 66 | | | |
| B.IV.1. | Krátkodobý finančný majetok v prepojených účtovných jednotkách (251A, 253A, 256A, 257A, 25XA) - /291A, 29XA/ | 67 | | | |
| 2. | Krátkodobý finančný majetok bez krátkodobého finančného majetku v prepojených účtovných jednotkách (251A, 253A, 256A, 257A, 25XA) - /291A, 29XA/ | 68 | | | |
| 3. | Vlastné akcie a vlastné obchodné podiely (252) | 69 | | | |
| 4. | Obstarávaný krátkodobý finančný majetok (259, 314A) - /291A/ | 70 | | | |



| Ozna- čenie a | STRANA AKTÍV b | Číslo riadku c | Bežné účtovné obdobie | | Bezprostredne predchádzajúce účtovné obdobie |
|---------------------|---|----------------------|-----------------------|---|---|
| | | | 1 | 2 | |
| | | | | | |
| B.V. | Finančné účty r. 72 + r. 73 | 71 | | | Netto 3 |
| B.V.1. | Peniaze (211, 213, 21X) | 72 | | | |
| 2. | Účty v bankách (221A, 22X, +/- 261) | 73 | | | |
| C. | Časové rozlíšenie súčet (r. 75 až r. 78) | 74 | | | |
| C.1. | Náklady budúcich období dlhodobé (381A, 382A) | 75 | | | |
| 2. | Náklady budúcich období krátkodobé (381A, 382A) | 76 | | | |
| 3. | Príjmy budúcich období dlhodobé (385A) | 77 | | | |
| 4. | Príjmy budúcich období krátkodobé (385A) | 78 | | | |

| Ozna- čenie a | STRANA PASÍV b | Číslo riadku c | Bežné účtovné obdobie 4 | Bezprostredne predchádzajúce účtovné obdobie 5 |
|---------------------|---|----------------------|-------------------------|---|
| | SPOLU VLASTNÉ IMANIE A ZÁVÄZKY r. 80 + r. 101 + r. 141 | 79 | | |
| A. | Vlastné imanie r. 81 + r. 85 + r. 86 + r. 87 + r. 90 + r. 93 + r. 97 + r. 100 | 80 | | |
| A.I. | Základné imanie súčet (r. 82 až r. 84) | 81 | | |
| A.I.1. | Základné imanie (411 alebo +/- 491) | 82 | | |
| 2. | Zmena základného imania +/- 419 | 83 | | |
| 3. | Pohľadávky za upísané vlastné imanie (-/353) | 84 | | |
| A.II. | Emisné ážio (412) | 85 | | |
| A.III. | Ostatné kapitálové fondy (413) | 86 | | |
| A.IV. | Zákonné rezervné fondy r. 88 + r. 89 | 87 | | |
| A.IV.1. | Zákonný rezervný fond a nedeliteľný fond (417A, 418, 421A, 422) | 88 | | |
| 2. | Rezervný fond na vlastné akcie a vlastné podieľy (417A, 421A) | 89 | | |



| Označenie a | STRANA PASÍV b | Číslo riadku c | Bežné účtovné obdobie 4 | Bezprostredne predchádzajúce účtovné obdobie 5 |
|----------------|--|----------------------|----------------------------|--|
| A.V. | Ostatné fondy zo zisku r. 91 + r. 92 | 90 | | |
| A.V.1. | Štatutárne fondy (423, 42X) | 91 | | |
| 2. | Ostatné fondy (427, 42X) | 92 | | |
| A.VI. | Oceňovacie rozdiely z precenenia súčet (r. 94 až r. 96) | 93 | | |
| A.VI.1. | Oceňovacie rozdiely z precenenia majetku a záväzkov (+/- 414) | 94 | | |
| 2. | Oceňovacie rozdiely z kapitálových účasí (+/- 415) | 95 | | |
| 3. | Oceňovacie rozdiely z precenenia pri zlúčení, splnutí a rozdelení (+/- 416) | 96 | | |
| A.VII. | Výsledok hospodárenia minulých rokov r. 98 + r. 99 | 97 | | |
| A.VII.1. | Nerozdelený zisk minulých rokov (428) | 98 | | |
| 2. | Neuhradená strata minulých rokov (-/429) | 99 | | |
| A.VIII. | Výsledok hospodárenia za účtovné obdo- bie po zdanení +/- r. 01 - (r. 81 + r. 85 + r. 86 + r. 87 + r. 90 + r. 93 + r. 97 + r. 101 + r. 141) | 100 | | |
| B. | Záväzky r. 102 + r. 118 + r. 121 + r. 122 + r. 136 + r. 139 + r. 140 | 101 | | |
| B.I. | Dlhodobé záväzky súčet (r. 103 + r. 107 až r. 117) | 102 | | |
| B.I.1. | Dlhodobé záväzky z obchodného styku súčet (r. 104 až r. 106) | 103 | | |
| 1.a. | Záväzky z obchodného styku voči prepojeným účtovným jednotkám (321A, 475A, 476A) | 104 | | |
| 1.b. | Záväzky z obchodného styku v rámci podielovej účasti okrem záväzkov voči prepojeným účtovným jednotkám (321A, 475A, 476A) | 105 | | |
| 1.c. | Ostatné záväzky z obchodného styku (321A, 475A, 476A) | 106 | | |
| 2. | Čistá hodnota zákazky (316A) | 107 | | |
| 3. | Ostatné záväzky voči prepojeným účtovným jednotkám (471A, 47XA) | 108 | | |
| 4. | Ostatné záväzky v rámci podielovej účasti okrem záväzkov voči prepojeným účtovným jednotkám (471A, 47XA) | 109 | | |
| 5. | Ostatné dlhodobé záväzky (479A, 47XA) | 110 | | |
| 6. | Dlhodobé prijaté preddavky (475A) | 111 | | |
| 7. | Dlhodobé zmenky na úhradu (478A) | 112 | | |
| 8. | Vydané dlhopisy (473A/-/255A) | 113 | | |
| 9. | Záväzky zo sociálneho fondu (472) | 114 | | |
| 10. | Iné dlhodobé záväzky (336A, 372A, 474A, 47XA) | 115 | | |
| 11. | Dlhodobé záväzky z derivátových operácií (373A, 377A) | 116 | | |
| 12. | Odložený daňový záväzok (481A) | 117 | | |



| Označenie a | STRANA PASÍV b | Číslo riadku c | Bežné účtovné obdobie 4 | Bezprostredne predchádzajúce účtovné obdobie 5 |
|----------------|---|----------------------|----------------------------|--|
| B.II. | Dlhodobé rezervy r. 119 + r. 120 | 118 | | |
| B.II.1. | Zákonné rezervy (451A) | 119 | | |
| 2. | Ostatné rezervy (459A, 45XA) | 120 | | |
| B.III. | Dlhodobé bankové úvery (461A, 46XA) | 121 | | |
| B.IV. | Krátkodobé záväzky súčet (r. 123 + r. 127 až r. 135) | 122 | | |
| B.IV.1. | Záväzky z obchodného styku súčet (r. 124 až r. 126) | 123 | | |
| 1.a. | Záväzky z obchodného styku voči prepojeným účtovným jednotkám (321A, 322A, 324A, 325A, 326A, 32XA, 475A, 476A, 478A, 47XA) | 124 | | |
| 1.b. | Záväzky z obchodného styku v rámci podielovej účasti okrem záväzkov voči prepojeným účtovným jednotkám (321A, 322A, 324A, 325A, 326A, 32XA, 475A, 476A, 478A, 47XA) | 125 | | |
| 1.c. | Ostatné záväzky z obchodného styku (321A, 322A, 324A, 325A, 326A, 32XA, 475A, 476A, 478A, 47XA) | 126 | | |
| 2. | Čistá hodnota zákazky (316A) | 127 | | |
| 3. | Ostatné záväzky voči prepojeným účtovným jednotkám (361A, 36XA, 471A, 47XA) | 128 | | |
| 4. | Ostatné záväzky v rámci podielovej účasti okrem záväzkov voči prepojeným účtovným jednotkám (361A, 36XA, 471A, 47XA) | 129 | | |
| 5. | Záväzky voči spoločníkom a združeniu (364, 365, 366, 367, 368, 398A, 478A, 479A) | 130 | | |
| 6. | Záväzky voči zamestnancom (331, 333, 33X, 479A) | 131 | | |
| 7. | Záväzky zo sociálneho poistenia (336A) | 132 | | |
| 8. | Daňové záväzky a dotácie (341, 342, 343, 345, 346, 347, 34X) | 133 | | |
| 9. | Záväzky z derivátových operácií (373A, 377A) | 134 | | |
| 10. | Iné záväzky (372A, 379A, 474A, 475A, 479A, 47XA) | 135 | | |
| B.V. | Krátkodobé rezervy r. 137 + r. 138 | 136 | | |
| B.V.1. | Zákonné rezervy (323A, 451A) | 137 | | |
| 2. | Ostatné rezervy (323A, 32X, 459A, 45XA) | 138 | | |
| B.VI. | Bežné bankové úvery (221A, 231, 232, 23X, 461A, 46XA) | 139 | | |
| B.VII. | Krátkodobé finančné výpomoci (241, 249, 24X, 473A, /-/255A) | 140 | | |
| C. | Časové rozlíšenie súčet (r. 142 až r. 145) | 141 | | |
| C.1. | Výdavky budúcich období dlhodobé (383A) | 142 | | |
| 2. | Výdavky budúcich období krátkodobé (383A) | 143 | | |
| 3. | Výnosy budúcich období dlhodobé (384A) | 144 | | |
| 4. | Výnosy budúcich období krátkodobé (384A) | 145 | | |

Výkaz ziskov a strát
Úč POD 2 - 01

DIČ

IČO



| Označenie a | Text b | Číslo riadku c | Skutočnosť | |
|----------------|--|----------------------|----------------------------|--|
| | | | bežné účtovné obdobie 1 | bezprostredne predchádzajúce účtovné obdobie 2 |
| * | Čistý obrat (časť účt. tr. 6 podľa zákona) | 01 | | |
| ** | Výnosy z hospodárskej činnosti spolu súčet (r. 03 až r. 09) | 02 | | |
| I. | Tržby z predaja tovaru (604, 607) | 03 | | |
| II. | Tržby z predaja vlastných výrobkov (601) | 04 | | |
| III. | Tržby z predaja služieb (602, 606) | 05 | | |
| IV. | Zmeny stavu vnútroorganizačných zásob (+/-) (účtová skupina 61) | 06 | | |
| V. | Aktivácia (účtová skupina 62) | 07 | | |
| VI. | Tržby z predaja dlhodobého nehmotného majetku, dlhodobého hmotného majetku a materiálu (641, 642) | 08 | | |
| VII. | Ostatné výnosy z hospodárskej činnosti (644, 645, 646, 648, 655, 657) | 09 | | |
| ** | Náklady na hospodársku činnosť spolu r. 11 + r. 12 + r. 13 + r.14 + r. 15 + r. 20 + r. 21 + r. 24 + r. 25 + r. 26 | 10 | | |
| A. | Náklady vynaložené na obstaranie predaného tovaru (504, 507) | 11 | | |
| B. | Spotreba materiálu, energie a ostatných neskladovateľných dodávok (501, 502, 503) | 12 | | |
| C. | Opravné položky k zásobám (+/-) (505) | 13 | | |
| D. | Služby (účtová skupina 51) | 14 | | |
| E. | Osobné náklady (r. 16 až r. 19) | 15 | | |
| E.1. | Mzdové náklady (521, 522) | 16 | | |
| 2. | Odmeny členom orgánov spoločnosti a družstva (523) | 17 | | |
| 3. | Náklady na sociálne poistenie (524, 525, 526) | 18 | | |
| 4. | Sociálne náklady (527, 528) | 19 | | |
| F. | Dane a poplatky (účtová skupina 53) | 20 | | |
| G. | Odpisy a opravné položky k dlhodobému nehmotnému majetku a dlhodobému hmotnému majetku (r. 22 + r. 23) | 21 | | |
| G.1. | Odpisy dlhodobého nehmotného majetku a dlhodobého hmotného majetku (551) | 22 | | |
| 2. | Opravné položky k dlhodobému nehmotnému majetku a dlhodobému hmotnému majetku (+/-) (553) | 23 | | |
| H. | Zostatková cena predaného dlhodobého majetku a predaného materiálu (541, 542) | 24 | | |
| I. | Opravné položky k pohľadávkam (+/-) (547) | 25 | | |
| J. | Ostatné náklady na hospodársku činnosť (543, 544, 545, 546, 548, 549, 555, 557) | 26 | | |
| *** | Výsledok hospodárenia z hospodárskej činnosti (+/-) (r. 02 - r. 10) | 27 | | |



| Označenie a | Text b | Číslo riadku c | Skutočnosť | |
|----------------|---|----------------------|----------------------------|--|
| | | | bežné účtovné obdobie 1 | bezprostredne predchádzajúce účtovné obdobie 2 |
| | | | | |
| * | Pridaná hodnota (r. 03 + r. 04 + r. 05 + r. 06 + r. 07) - (r. 11 + r. 12 + r. 13 + r. 14) | 28 | | |
| ** | Výnosy z finančnej činnosti spolu r. 30 + r. 31 + r. 35 + r. 39 + r. 42 + r. 43 + r. 44 | 29 | | |
| VIII. | Tržby z predaja cenných papierov a podielov (661) | 30 | | |
| IX. | Výnosy z dlhodobého finančného majetku súčet (r. 32 až r. 34) | 31 | | |
| IX.1. | Výnosy z cenných papierov a podielov od prepojených účtovných jednotiek (665A) | 32 | | |
| 2. | Výnosy z cenných papierov a podielov v podielovej účasti okrem výnosov prepojených účtovných jednotiek (665A) | 33 | | |
| 3. | Ostatné výnosy z cenných papierov a podielov (665A) | 34 | | |
| X. | Výnosy z krátkodobého finančného majetku súčet (r. 36 až r. 38) | 35 | | |
| X.1. | Výnosy z krátkodobého finančného majetku od prepojených účtovných jednotiek (666A) | 36 | | |
| 2. | Výnosy z krátkodobého finančného majetku v podielovej účasti okrem výnosov prepojených účtovných jednotiek (666A) | 37 | | |
| 3. | Ostatné výnosy z krátkodobého finančného majetku (666A) | 38 | | |
| XI. | Výnosové úroky (r. 40 + r. 41) | 39 | | |
| XI.1. | Výnosové úroky od prepojených účtovných jednotiek (662A) | 40 | | |
| 2. | Ostatné výnosové úroky (662A) | 41 | | |
| XII. | Kurzové zisky (663) | 42 | | |
| XIII. | Výnosy z precenenia cenných papierov a výnosy z derivátových operácií (664, 667) | 43 | | |
| XIV. | Ostatné výnosy z finančnej činnosti (668) | 44 | | |
| ** | Náklady na finančnú činnosť spolu r. 46 + r. 47 + r. 48 + r. 49 + r. 52 + r. 53 + r. 54 | 45 | | |
| K. | Predané cenné papiere a podiely (561) | 46 | | |
| L. | Náklady na krátkodobý finančný majetok (566) | 47 | | |
| M. | Opravné položky k finančnému majetku (+/-) (565) | 48 | | |
| N. | Nákladové úroky (r. 50 + r. 51) | 49 | | |
| N.1. | Nákladové úroky pre prepojené účtovné jednotky (562A) | 50 | | |
| 2. | Ostatné nákladové úroky (562A) | 51 | | |
| O. | Kurzové straty (563) | 52 | | |
| P. | Náklady na precenenie cenných papierov a náklady na derivátové operácie (564, 567) | 53 | | |
| Q. | Ostatné náklady na finančnú činnosť (568, 569) | 54 | | |



| Ozna- čenie a | Text b | Číslo riadku c | Skutočnosť | |
|---------------------|---|----------------------|----------------------------|--|
| | | | bežné účtovné obdobie 1 | bezprostredne predchádzajúce účtovné obdobie 2 |
| *** | Výsledok hospodárenia z finančnej činnosti (+/-) (r. 29 - r. 45) | 55 | | |
| **** | Výsledok hospodárenia za účtovné obdobie pred zdanením (+/-) (r. 27 + r. 55) | 56 | | |
| R. | Daň z príjmov (r. 58 + r. 59) | 57 | | |
| R.1. | Daň z príjmov splatná (591, 595) | 58 | | |
| 2. | Daň z príjmov odložená (+/-) (592) | 59 | | |
| S. | Prevod podielov na výsledku hospodárenia spoločníkom (+/- 596) | 60 | | |
| **** | Výsledok hospodárenia za účtovné obdobie po zdanení (+/-) (r. 56 - r. 57 - r. 60) | 61 | | |

Poznámky k účtovnej závierke zostavenej k 31.12.2025

A. INFORMÁCIE O ÚČTOVNEJ JEDNOTKE

1. ZALOŽENIE SPOLOČNOSTI

Spoločnosť Dopravný podnik mesta Prešov, akciová spoločnosť so sídlom Bardejovská 7, Lubotice, (ďalej len Spoločnosť), bola založená 30.11.1995 a do obchodného registra bola zapísaná 1. 1. 1996 (Obchodný register Okresného súdu Prešov, oddiel Sa, vložka číslo 253/P). V novembri 2015 sa Spoločnosť stala subjektom verejnej správy, a to zápisom, ktorý vykonal Štatistický úrad SR.

2. HLAVNÝMI ČINNOSŤAMI SPOLOČNOSTI SÚ:

- vykonávanie pravidelnej autobusovej dopravy,
- prevádzkovanie dráhy,
- prevádzkovanie dopravy na dráhe,
- cestná motorová doprava (nepravidelná autobusová a nákladná),
- montáž, rekonštrukcia, opravy a údržba trolejbusových pevných trakčných zariadení,
- reklamné a marketingové služby,
- prenájom motorových vozidiel, reklamných plôch a nebytových priestorov
- opravy elektrických trakčných vozidiel, trolejbusov a ich výstroje
- oprava motorových vozidiel.

3. POČET ZAMESTNANCOV

Údaje o počte zamestnancov za bežné účtovné obdobie a bezprostredne predchádzajúce účtovné obdobie sú uvedené v nasledujúcom prehľade:

| | 2025 | 2024 |
|---|------|------|
| Priemerný prepočítaný počet zamestnancov | 310 | 301 |
| Stav zamestnancov ku dňu, ku ktorému sa zostavuje účtovná závierka, z toho: | 317 | 313 |
| počet vedúcich zamestnancov | 18 | 19 |

4. ÚDAJE O NEOBMEDZENOM RUČENÍ

Spoločnosť nie je neobmedzene ručiacim spoločníkom v iných spoločnostiach podľa § 56 ods. 5 Obchodného zákonníka.

5. PRÁVNY DÔVOD NA ZOSTAVENIE ÚČTOVNEJ ZÁVIERKY

Účtovná závierka Spoločnosti k 31. decembru 2025 je zostavená ako riadna účtovná závierka podľa § 17 ods. 6 zákona NR SR č. 431/2002 Z. z. o účtovníctve za účtovné obdobie od 1. januára 2025 do 31. decembra 2025.

6. DÁTUM SCHVÁLENIA ÚČTOVNEJ ZÁVIERKY ZA PREDCHÁDZAJÚCE ÚČTOVNÉ OBDOBIE

Účtovná závierka Spoločnosti k 31. decembru 2024, (za predchádzajúce účtovné obdobie), bola schválená valným zhromaždením Spoločnosti 3.7.2025, auditovaná bola dňa 02.04.2025

Zverejnenie účtovnej závierky za predchádzajúce účtovné obdobie

Účtovná závierka Spoločnosti k 31. decembru 2024 spolu s výročnou správou a správou audítora o overení účtovnej závierky k 31. decembru 2024 bola uložená do registra účtovných závierok dňa 04.04.2025. Bez správy audítora a bez výročnej správy bola v registri uložená dňa 04.04.2025. Účtovná závierka je zverejnená tiež na webovej stránke Spoločnosti www.dpmp.sk.

7. SCHVÁLENIE AUDÍTORA

Valné zhromaždenie dňa 11.11.2008 schválilo spoločnosť AGV audit, s.r.o., ako audítora Spoločnosti.

B. INFORMÁCIE O SPOLOČNÍKoch ÚČTOVNEJ JEDNOTKY

Štruktúra akcionárov k 31. decembru 2025:

| Akcionár | Výška podielu na základnom imaní | | Podiel na hlasovacích právach | Iný podiel na ostatných položkách VI ako na ZI |
|--------------|----------------------------------|------------|-------------------------------|--|
| | absolútne | v % | v % | v % |
| a | b | c | d | e |
| Mesto Prešov | 3 255 264 | 100 | 100 | - |
| Spolu | 3 255 264 | 100 | 100 | - |

C. INFORMÁCIE O KONSOLIDOVANOM CELKU

Spoločnosť je súčasťou konsolidovaného celku, konsolidujúcou účtovnou jednotkou, ktorá zostavuje konsolidovanú účtovnú závierku, je mesto Prešov. Účtovná závierka bude uložená na MsÚ v Prešove, ul. Hlavná 73.

D. INFORMÁCIE O ÚČTOVNÝCH ZÁSADÁCH A ÚČTOVNÝCH METÓDACH**(a) Východiská pre zostavenie účtovnej závierky**

Účtovná závierka bola zostavená za predpokladu nepretržitého trvania Spoločnosti (going concern). Účtovné metódy a všeobecné účtovné zásady boli účtovnou jednotkou konzistentne aplikované.

(b) Dlhodobý nehmotný majetok a dlhodobý hmotný majetok

Dlhodobý majetok nakupovaný sa oceňuje obstarávacou cenou, ktorá zahŕňa cenu obstarania a náklady súvisiace s obstaraním (clo, prepravu, montáž, poisťné a pod.).

Dlhodobý majetok vytvorený vlastnou činnosťou sa oceňuje vlastnými nákladmi. Vlastnými nákladmi sú všetky priame náklady vynaložené na výrobu alebo inú činnosť a nepriame náklady, ktoré sa vzťahujú na výrobu alebo inú činnosť.

Odpisy dlhodobého nehmotného majetku sú stanovené vychádzajúc z predpokladanej doby jeho používania a predpokladaného priebehu jeho opotrebenia. Odpisovať sa začína v mesiaci, v ktorom bol dlhodobý majetok uvedený do používania. Drobný dlhodobý nehmotný majetok, ktorého obstarávací cena (resp. vlastné náklady) je nižšia ako 200,- € sa odpisuje jednorazovo pri uvedení do používania. Predpokladaná doba používania, metóda odpisovania a odpisová sadzba sú uvedené v nasledujúcej tabuľke:

| | Predpokladaná doba používania v rokoch | Metóda odpisovania | Ročná odpisová sadzba v % |
|----------------------------------|--|--------------------|---------------------------|
| Softvér | 4 | lineárna | 25 |
| Oceniteľné práva | 4 a 8 | lineárna | 25 a 12,5 |
| Drobný dlhodobý nehmotný majetok | rôzna | jednorazový odpis | 100 |

Odpisy dlhodobého hmotného majetku sú stanovené vychádzajúc z predpokladanej doby jeho používania a predpokladaného priebehu jeho opotrebenia. Odpisovať sa začína v mesiaci, v ktorom bol dlhodobý majetok uvedený do používania. Drobný dlhodobý hmotný majetok, ktorého obstarávací cena (resp. vlastné náklady) je nižšia ako 200,- € sa odpisuje jednorazovo pri uvedení do používania. Pozemky sa neodpisujú.

Predpokladaná doba používania, metóda odpisovania a odpisová sadzba sú uvedené v nasledujúcej tabuľke:

| | Predpokladaná doba používania v rokoch | Metóda odpisovania | Ročná odpisová sadzba v % |
|---|--|-----------------------|------------------------------|
| Stavby | 30 | lineárna | 3,3 |
| Stroje, prístroje a zariadenia | 4 až 12 | lineárna | 8,3 až 25,0 |
| Dopravné prostriedky MHD | 8 až 12 | lineárna | 8,3 až 12,5 |
| Dopravné prostriedky MHD obstarané ako používané | 4 | lineárna | 25,0 |
| Drobný dlhodobý hmotný majetok | 4 až 12 | lineárna | 8,3 až 25,0 |

(c) Cenné papiere a podiely

Spoločnosť nevlastní cenné papiere a podiely.

(d) Zásoby

Zásoby sa oceňujú obstarávacou cenou (nakupované zásoby) alebo vlastnými nákladmi (zásoby vytvorené vlastnou činnosťou). Zásoby nebolí precenené na čistú realizačnú hodnotu, pretože nie sú určené na predaj. Obstarávacia cena zahŕňa cenu zásob a náklady súvisiace s obstaraním (clo, prepravu, poisťné, provízie, skonto a pod.). Nakupované zásoby sa oceňujú váženým aritmetickým priemerom z obstarávacích cien. Vlastné náklady zahŕňajú priame náklady (priamy materiál, priame mzdy a ostatné priame náklady) a časť nepriamych nákladov bezprostredne súvisiacich s vytvorením zásob vlastnou činnosťou (prevádzková réžia). Zníženie hodnoty zásob bolo upravené vytvorením opravnej položky u zásob typu náhradné diely, ktoré majú historický charakter. Výška opravnej položky je 50 % hodnoty zásob (326 €).

(e) Zákazková výroba

Spoločnosť neúčtuje o zákazkovej výrobe.

(f) Zákazková výstavba nehnuteľnosti

Spoločnosť neúčtuje o zákazkovej výstavbe nehnuteľností.

(g) Pohľadávky

Pohľadávky pri ich vzniku sa oceňujú ich menovitou hodnotou, Spoločnosť nemá postúpené pohľadávky a pohľadávky nadobudnuté vkladom do základného imania. Spoločnosť má pohľadávky za služby vo verejnom záujme vo vzťahu k obciam a mestám, v ktorých vykonáva MHD. V roku 2025 má, v porovnaní s predchádzajúcim účtovným obdobím, pohľadávku voči akcionárovi – mestu Prešov vo výške 1 118 022,03 €.z dôvodu vyúčtovania straty vo verejnom záujme.

(h) Peňažné prostriedky a ceniny

Peňažné prostriedky a ceniny sa oceňujú ich menovitou hodnotou. Nebola k nim vytvorená opravná položka.

(i) Náklady budúcich období a príjmy budúcich období

Náklady budúcich období a príjmy budúcich období sa vykazujú vo výške, ktorá je potrebná na dodržanie zásady vecnej a časovej súvislosti s účtovným obdobím.

(j) Rezervy

Rezervy sú záväzky s neurčitým časovým vymedzením alebo výškou; tvoria sa na krytie známych rizík alebo strát z podnikania. Oceňujú sa v očakávanej výške záväzku.

(k) Záväzky

Záväzky pri ich vzniku sa oceňujú menovitou hodnotou. Spoločnosť nemá prevzaté záväzky.

(l) Odložené dane

Odložené dane (odložená daňová pohľadávka a odložený daňový záväzok) sa vzťahujú na:

- dočasné rozdiely medzi účtovnou hodnotou majetku a účtovnou hodnotou záväzkov vykázanou v súvahe a ich daňovou základňou,
- možnosť umorovať daňovú stratu v budúcnosti, ktorou sa rozumie možnosť odpočítať daňovú stratu od základu dane v budúcnosti,
- možnosť previesť nevyužitú daňovú odpočty a iné daňové nároky do budúcich období.

(m) Výdavky budúcich období a výnosy budúcich období

Výdavky budúcich období a výnosy budúcich období sa vykazujú vo výške, ktorá je potrebná na dodržanie zásady vecnej a časovej súvislosti s účtovným obdobím.

(n) Emisné kvóty

Spoločnosť neúčtuje o emisných kvótach.

(o) Dotácie zo Štátneho rozpočtu SR a z finančných zdrojov Európskej únie

Spoločnosť bola do roku 2004 príjemcom dotácií zo štátneho rozpočtu na obstaranie dlhodobého hmotného majetku, ktoré do roku 1999 (vrátane) účtovala na účte 413 – Ostatné kapitálové fondy a od roku 2000 ich účtovala na účte 384 – Výnosy budúcich období. Dotácie (neskôr kapitálové transfery) boli poskytnuté účelovo na obstaranie autobusov, trolejbusov a rekonštrukciu trolejbusovej dráhy. Kapitálový transfer Spoločnosť dostala aj v rokoch 2006 - 2009, a to od mesta Prešov. Výnosy budúcich období sa rozpúšťajú do výnosov v časovej a vecnej súvislosti so zaúčtovaním odpisov z tohto dlhodobého majetku.

V roku 2016 spoločnosť uzatvorila s Ministerstvom dopravy, výstavby a regionálneho rozvoja SR “Zmluvu o poskytnutí nenávratného finančného príspevku” na obstaranie 15 ks trolejbusov. Spoločnosť dostala na nákup trolejbusov 7 501 421,97 € a na vedenie projektu a jeho propagáciu 12 996,99 € z finančných zdrojov EÚ a ŠR SR. Hodnota celého projektu “DPMP, Modernizácia vozového parku trolejbusov v Prešove”, číslo projektu 311031A805, Operačný program integrovaná infraštruktúra je 7 909 914,65 €, z toho:

| | | |
|--|----------------|----------------|
| - kapitálové výdavky 7 896 233,65 €, z toho: | zdroje EÚ | 6 711 798,60 € |
| | zdroje ŠR SR | 789 623,37 € |
| | vlastné zdroje | 394 811,68 € |
| - podporné aktivity 13 681,00 €, z toho: | zdroje EÚ | 11 628,85 € |
| | zdroje ŠR SR | 1 368,10 € |
| | vlastné zdroje | 684,05 €. |

V roku 2019, po vykonaných následných kontrolách, bola zistená nezrovnalosť, na základe ktorej bude v nasledujúcich rokoch Spoločnosť nútená vrátiť 5 % poskytnutých finančných prostriedkov, a to do ŠR SR 39 481,15 € a za zdroj EÚ 335 589,95 €, spolu 375 071,10 €. O túto sumu bola k 31.12.2019 znížená obstarávacia cena dotačná vyššie uvedeného majetku, zároveň bola zúčtovaná ako záväzok. K 31.12.2023 bol záväzok splatený.

V rokoch 2018 a 2019 spoločnosť nezískala žiadnu dotáciu zo ŠR SR, z finančných zdrojov EÚ ani od mesta Prešov na obstaranie majetku.

V roku 2020 spoločnosť uzatvorila s Ministerstvom dopravy, výstavby a regionálneho rozvoja SR “Zmluvu o poskytnutí nenávratného finančného príspevku” na obstaranie 10 ks trolejbusov.

| | | |
|--|----------------|----------------|
| Hodnota celého projektu “DPMP, Modernizácia vozového parku trolejbusov v Prešove – II. etapa”, číslo projektu 311030ABL7, Operačný program integrovaná infraštruktúra je | 5 187 566,02 € | z toho: |
| Neoprávnené výdavky na realizáciu sú | 258 688,30 € | |
| Oprávnené výdavky na realizáciu sú | 4 928 877,72 € | z toho: |
| - kapitálové výdavky 4 915 078,06 €, z toho: | zdroje EÚ | 4 177 816,35 € |
| | zdroje ŠR SR | 491 507,81 € |
| | vlastné zdroje | 245 753,90 € |
| - podporné aktivity 13 799,66 €, z toho: | zdroje EÚ | 11 729,71 € |
| | zdroje ŠR SR | 1 379,98 € |
| | vlastné zdroje | 689,97 €. |

V roku 2019 Spoločnosť uzatvorila s Ministerstvom pôdohospodárstva a rozvoja vidieka SR “Zmluvu o poskytnutí nenávratného finančného príspevku” na obstaranie 6 ks autobusov a 5 ks elektrobusev. Názov projektu “Modernizácia vozidlového parku autobusov MHD v Prešove”, číslo projektu 302011R367, operačný program: Integrovaný regionálny operačný program. V roku 2021 bol uzatvorený dodatok č. 1 a v roku 2023 dodatok č. 2 a dodatok č. 3 k Zmluve o poskytnutí NFP. Hodnota projektu je 3 464 275,13 €, z toho: zdroje ŠR SR a EÚ 3 291 061,37 €.

V roku 2021 bolo z tohto projektu obstaraných 6 ks autobusov, financovanie je nasledujúce:

| | | |
|--|----------------|----------------|
| - kapitálové výdavky 1 502 000,00 €, z toho: | zdroje EÚ | 1 276 700,00 € |
| | zdroje ŠR SR | 150 200,00 € |
| | vlastné zdroje | 75 100,00 € |
| - podporné aktivity 4 058,46 €, z toho: | zdroje EÚ | 3 450,43 € |
| | zdroje ŠR SR | 405,93 € |
| | vlastné zdroje | 202,10 € |

V roku 2023 bolo z tohto projektu obstaraných 5ks elektrobusov, financovanie je nasledujúce:

| | | |
|--|----------------|----------------|
| - kapitálové výdavky 1 946 188,73 €, z toho: | zdroje EÚ | 1 654 260,42 € |
| | zdroje ŠR SR | 194 618,87 € |
| | vlastné zdroje | 97 309,44 € |
| - podporné aktivity 4 043,03 €, z toho: | zdroje EÚ | 3 436,58 € |
| | zdroje ŠR SR | 404,30 € |
| | vlastné zdroje | 202,15 € |

V roku 2021 bolo na základe Zmluvy o zriadení záložného práva k hnuteľnej veci, dieselové autobusy, zriadené záložné právo v prospech záložného veriteľa Ministerstvo investícií, regionálneho rozvoja a informatizácie SR pod číslom 28110/2021 v hodnote 3 764 504,58 €. Dodatkom č.1 k tejto Zmluve o zriadení záložného práva k hnuteľnej veci došlo 3.9.2024 k zmene uvedeného záložného práva, ktoré spočívalo v spresnení Súpisu hnuteľných vecí, ktoré tvoria zálohu, č.registrácie 32784/2024. Výška hodnoty istiny sa nemenila.

V roku 2023 bolo na základe Zmluvy o zriadení záložného práva k hnuteľnej veci, elektrobusy, zriadené záložné právo v prospech záložného veriteľa Ministerstvo investícií, regionálneho rozvoja a informatizácie SR pod číslom 38552/2023 v hodnote 3 291 061,37 €

V roku 2021 boli uzatvorené zmluvy o poskytnutí nenávratného finančného príspevku:

- S Ministerstvom dopravy a výstavby SR, názov projektu: “DPMP, nákup parciálnych trolejbusov”, operačný program: “Operačný program Integrovaná infraštruktúra” číslo projektu 311031BCD1, hodnota projektu 6 866 048,67 €, z toho: zdroje EÚ a ŠR SR 6 522 746,24 €, z toho v roku 2023:

| | | |
|--|----------------|----------------|
| - kapitálové výdavky 2 688 792,51 €, z toho: | zdroje EÚ | 2 285 473,63 € |
| | zdroje ŠR SR | 268 879,25 € |
| | vlastné zdroje | 134 439,63 € |
| - podporné aktivity 13 194,24 €, z toho: | zdroje EÚ | 11 805,38 € |
| | zdroje ŠR SR | 1 388,86 € |
| | vlastné zdroje | 694,43 € |

V roku 2023 bol podpísaný dodatok č. 1 k systému financovania – predfinancovanie, refundácia, zálohové platby, na základe ktorého boli zo zdrojov ŠR SR a EÚ zálohou uhradené kapitálové výdavky vo výške 2 554 352,88 €. Z dôvodu dodania iba 1ks parciálneho trolejbusu – 18m do 31.12.2023 bolo čerpanie následovné: - kapitálové výdavky

| | |
|----------------|--------------|
| zdroje EÚ | 566 671,62 € |
| zdroje ŠR SR | 66 667,25 € |
| vlastné zdroje | 33 333,63 € |

Rozdiel vo výške 1 921 014 € bol k 31.12.2023 zaúčtovaný ako dotácia EU a ŠR SR. Dňa 9.2.2024 bol na základe žiadosti Ministerstva dopravy a výstavby SR vrátený.

V roku 2024 bola uzatvorená zmluva s Ministerstvom dopravy a výstavby SR, názov projektu: “DPMP, nákup parciálnych trolejbusov II.fáza”, operačný program: “Operačný program Slovensko 2021 – 2027”, zdroj spolufinancovania EFRR- Európsky fond regionálneho rozvoja ” číslo projektu 401203A092, hodnota projektu 5 087 708,37 €. V roku 2024 bolo obstaraných 9 ks parciálnych trolejbusov, 4 ks nízkoopodlažných 12 m trolejbusov a 5ks nízkoopodlažných 18 m trolejbusov.

Financovanie je nasledujúce:

| | | |
|--|----------------|----------------|
| - kapitálové výdavky 5 355 482,50 €, z toho: | zdroje EÚ | 4 552 160,12 € |
| | zdroje ŠR SR | 535 548,25 € |
| | vlastné zdroje | 267 774,13 € |

K 31.12.2024 boli zo zdrojov EÚ uhradené kapitálové výdavky vo výške 4 552 160 €, kapitálové výdavky zo zdrojov ŠR SR vo výške 535 548,25 € boli uhradené 21.01.2025.

V roku 2021 bola uzatvorená zmluva s Ministerstvom dopravy a výstavby SR, názov projektu: "DPMP, Modernizácia údržbovej základne trolejbusov – projektová dokumentácia", operačný program: "Operačný program Integrovaná infraštruktúra", hodnota projektu 957 897,50 €, z toho: zdroje ŠR SR a EÚ 910 002,62 €. V roku 2022 bolo zaúčtovaných:

| | | |
|---|------------------|--------------|
| - kapitálové výdavky na projekt 420 363,40 €, z toho: | - NFP | 399 345,23 € |
| | - vlastné zdroje | 21 018,17 € |

V roku 2023 bolo zaúčtovaných:

| | | |
|---|------------------|--------------|
| - kapitálové výdavky na projekt 421 017,60 €, z toho: | - NFP | 399 966,72 € |
| | - vlastné zdroje | 21 050,88 € |

V roku 2022,2023 a 2025 neboli uzatvorené žiadne zmluvy o poskytnutí nenávratného finančného príspevku.

(p) Prenájom (lízing)

Spoločnosť má formou finančného prenájmu prenajaté nákladné vozidlo DAF XFC s nadstavbou MELLER na obdobie 48 mesiacov od 06.11.2024 v OC 167 900 € bez DPH. Financovaná suma je 123 000 €. Spoločnosť má formou operatívneho prenájmu prenajatý majetok od mesta Prešov v zostatkovej hodnote 1.060.892,12 € (obstarávacia hodnota 5 294 026,80 €). Majetok prenajatý na základe operatívneho prenájmu vykazuje ako svoj majetok jeho vlastník, nie nájomca. K 31.12.2025 spoločnosť má formou prenájmu právom kúpy prenajatej veci prenajaté dva dopravné prostriedky od spoločnosti Mobility Lease, s. r. o. Piešťany. Autobus SOLARIS URBINO 12 za dohodnutý nájom za 12 mesiacov vo výške 51.000 € bez DPH a autobus MAN za dohodnutý nájom za 12 mesiacov vo výške 51.000 € bez DPH. Dohodnutá doba nájmu je 12 mesiacov od 06.02.2025. Kúpna cena po skončení nájmu bola dohodnutá na 4 000 € bez DPH za SOLARIS URBINO 12 a 3000 € bez DPH za MAN.

(q) Deriváty

Spoločnosť neučtuje o derivátoch.

(r) Majetok a záväzky zabezpečené derivátmi

Spoločnosť neučtuje o majetku a záväzkoch zabezpečených derivátmi.

(s) Cudzia mena

Majetok a záväzky vyjadrené v cudzej mene sa ku dňu uskutočnenia účtovného prípadu prepočítavajú na menu euro referenčným výmenným kurzom určeným a vyhláseným Európskou centrálnou bankou alebo Národnou bankou Slovenska v deň predchádzajúci dňu uskutočnenia účtovného prípadu.

Majetok a záväzky vyjadrené v cudzej mene (okrem prijatých a poskytnutých preddavkov) sa ku dňu, ku ktorému sa zostavuje účtovná závierka, prepočítavajú na menu euro referenčným výmenným kurzom určeným a vyhláseným Európskou centrálnou bankou alebo Národnou bankou Slovenska v deň, ku ktorému sa zostavuje účtovná závierka, a účtujú sa s vplyvom na výsledok hospodárenia.

Prijaté a poskytnuté preddavky v cudzej mene prostredníctvom účtu vedeného v tejto cudzej mene sa prepočítavajú na menu euro referenčným výmenným kurzom určeným a vyhláseným Európskou centrálnou bankou alebo Národnou bankou Slovenska v deň predchádzajúci dňu uskutočnenia účtovného prípadu.

Prijaté a poskytnuté preddavky v cudzej mene na účet zriadený v eurách a z účtu zriadeného v eurách sa prepočítavajú na menu euro kurzom, za ktorý boli tieto hodnoty nakúpené alebo predané.

Prijaté a poskytnuté preddavky sa ku dňu, ku ktorému sa zostavuje účtovná závierka, na menu euro už neprepočítavajú.

(t) Výnosy

Tržby za vlastné výkony a tovar neobsahujú daň z pridanej hodnoty. Sú tiež znížené o zľavy a zrážky (rabaty, bonusy, skontá, dobropisy a pod.), ide predovšetkým o poskytnuté provízie za predaj cestovných lístkov.

E. INFORMÁCIE O ÚDAJOCH NA STRANE AKTÍV SÚVAHY

1. DLHODOBÝ NEHMOTNÝ MAJETOK A DLHODOBÝ HMO TNÝ MAJETOK

Prehľad o pohybe dlhodobého nehmotného majetku a dlhodobého hmotného majetku od 1. januára 2025 do 31. decembra 2025 a za porovnateľné obdobie od 1. januára 2024 do 31. decembra 2024 je uvedený v prílohe č. 1.

Dlhodobý hmotný majetok je poistený pre prípad škôd spôsobených krádežou, vandalizmom a živelnou pohromou. Výška poistného v roku 2025 bola 46 037,70 €. Dopravné prostriedky sú poistené povinným zmluvným poistením, výška poistného v roku 2025 bola 108 261,84 €, vybrané vozidlá závodovej dopravy sú poistené aj havarijným poistením, výška poistného v roku 2025 bola 9 949,66 €. Parciálne trolejbusy obstarané z finančných zdrojov EÚ a ŠR SR sú v zmysle Zmluvy o poskytnutí nenávratného finančného príspevku poistené aj havarijným poistením, ktorého výška v roku 2025 bola 86 116,82 €. Havarijné poistenie trolejbusov z II. etapy projektu bolo v roku 2025 vo výške 53 713,61 €. Havarijné poistenie autobusov obstaraných z finančných zdrojov EÚ a ŠR SR v roku 2025 bolo vo výške 19 751,30 €. Havarijné poistenie elektrobusev obstaraných z finančných zdrojov EÚ a ŠR SR v roku 2025 bolo vo výške 54 507,85 €.

K majetku bola v roku 2021 vytvorená opravná položka vo výške 19 553 €, a to k nedokončeným investíciám, u ktorých je riziko, že nebudú zo strany akcionára uhradené a zároveň nebudú zaradené do majetku Spoločnosti.

2. DLHODOBÝ FINANČNÝ MAJETOK

Spoločnosť nevlastní dlhodobý finančný majetok.

3. ZÁSoby

Spoločnosť nemá také podstatné zásoby, ku ktorým by bolo potrebné vytvoriť opravnú položku, s výnimkou historických náhradných dielov, na ktoré bola vytvorená opravná položka vo výške 326 €. Na žiadne zásoby nebolo zriadené záložné právo.

4. ÚDAJE O ZÁKAZKOVEJ VÝROBE

Spoločnosť neúčtuje o zákazkovej výrobe.

5. POHLADÁVKY

Vývoj opravnej položky v priebehu účtovného obdobia je uvedený v nasledujúcom prehľade:

| Pohľadávky | Bežné účtovné obdobie (rok 2025) | | | | | |
|---|------------------------------------|-------------------------|---|--|------------------------------------|--|
| | Stav opravnej položky k 31.12.2024 | Tvorba opravnej položky | Zúčtovanie opravnej položky z dôvodu zániku opodstatnenosti | Zúčtovanie opravnej položky z dôvodu vyradenia majetku z účtovníctva | Stav opravnej položky k 31.12.2025 | |
| a | b | c | d | e | f | |
| Pohľadávky z obchodného styku | 3 349 | 0 | 0 | 408 | 2 941 | |
| Pohľadávky za cestovné bez platného cestovného lístka | 97 122 | 66 271 | 1 253 | 51 551 | 110 589 | |
| Pohľadávky spolu | 100 471 | 66 271 | 1 253 | 51 959 | 113 530 | |

Veková štruktúra pohľadávok za bežné účtovné obdobie je uvedená v nasledujúcom prehľade:

| Pohľadávky k 31.12.2025 a | V lehote splatnosti b | Po lehote splatnosti c | Pohľadávky spolu d |
|--|--------------------------|---------------------------|-----------------------|
| Dlhodobé pohľadávky | | | |
| Pohľadávky z obchodného styku | 0 | 0 | 0 |
| Dlhodobé pohľadávky spolu | 0 | 0 | 0 |
| Krátkodobé pohľadávky | | | |
| Pohľadávky z obchodného styku | 61 476 | 59 639 | 121 115 |
| Pohľadávky z obchodného styku voči prepojeným účtovným jednotkám | 183 | 0 | 183 |
| Pohľadávky za cestovanie bez platného cestovného lístka | 20 360 | 342 544 | 362 904 |
| Pohľadávky voči mestu Prešov | 1 118 022 | 0 | 1 118 022 |
| Daňové pohľadávky a dotácie | 0 | 0 | 0 |
| Iné pohľadávky | 153 666 | 10 439 | 164 105 |
| Krátkodobé pohľadávky spolu | 1 353 707 | 412 622 | 1 766 329 |

Veková štruktúra pohľadávok za predchádzajúce účtovné obdobie je uvedená v nasledujúcom prehľade:

| Pohľadávky k 31.12.2024 a | V lehote splatnosti b | Po lehote splatnosti c | Pohľadávky spolu d |
|--|--------------------------|---------------------------|-----------------------|
| Dlhodobé pohľadávky | | | |
| Pohľadávky z obchodného styku | 0 | 0 | 0 |
| Dlhodobé pohľadávky spolu | 0 | 0 | 0 |
| Krátkodobé pohľadávky | | | |
| Pohľadávky z obchodného styku | 50 082 | 155 910 | 205 992 |
| Pohľadávky z obchodného styku voči prepojeným účtovným jednotkám | 183 | 0 | 183 |
| Pohľadávky za cestovanie bez platného cestovného lístka | 10 956 | 244 042 | 254 998 |
| Pohľadávky voči mestu Prešov | 724 083 | 0 | 724 083 |
| Daňové pohľadávky a dotácie | 576 412 | 0 | 576 412 |
| Iné pohľadávky | 129 704 | 12 998 | 142 702 |
| Krátkodobé pohľadávky spolu | 1 491 420 | 412 950 | 1 904 370 |

Pohľadávky podľa zostatkovej doby splatnosti sú uvedené v nasledujúcom prehľade:

| Pohľadávky podľa zostatkovej doby splatnosti a | 31.12.2025 b | 31.12.2024 c |
|---|------------------|------------------|
| Pohľadávky po lehote splatnosti | 406 855 | 406 396 |
| Pohľadávky so zostatkovou dobou splatnosti do jedného roka | 1 359 474 | 1 497 974 |
| Krátkodobé pohľadávky spolu | 1 766 329 | 1 904 370 |
| Pohľadávky so zostatkovou dobou splatnosti jeden rok až päť rokov | 0 | 0 |
| Pohľadávky so zostatkovou dobou splatnosti dlhšou ako päť rokov | 0 | 0 |
| Dlhodobé pohľadávky spolu | 0 | 0 |

6. FINANČNÉ ÚČTY

Ako finančné účty sú vykázané peniaze v pokladnici, účty v bankách, peniaze na ceste, ceniny. Účtami v bankách môže Spoločnosť voľne disponovať.

Prehľad jednotlivých položiek finančných účtov:

| | 31.12.2025 | 31.12.2024 |
|--------------------------|------------------|------------------|
| Pokladnica, ceniny | 2 620 | 3 410 |
| Bežné bankové účty | 3 494 821 | 2 999 927 |
| Bankové účty termínované | 0 | 0 |
| Peniaze na ceste | -30 | -33 |
| Spolu | 3 497 411 | 3 003 304 |

7. ČASOVÉ ROZLIŠENIE

Náklady budúcich období sú predovšetkým časovo rozlíšené náklady na telefóny, nájomné, poisťné, poštovné, dátové služby, internet a pod. Príjmy budúcich období sú predovšetkým náhrady za používanie služobných telefónov na súkromné účely, príjmy z prenájmu reklamných plôch, nespotrebované poisťné a pod. Ide o tieto položky:

| | 31.12.2025 | 31.12.2024 |
|------------------------------------|----------------|----------------|
| Náklady budúcich období dlhodobé | 1 927 | 16 410 |
| Náklady budúcich období krátkodobé | 142 980 | 108 803 |
| Príjmy budúcich období krátkodobé | 2 088 | 21 229 |
| Spolu | 146 995 | 146 442 |

F. INFORMÁCIE O ÚDAJOCH NA STRANE PASÍV SÚVAHY

1. VLASTNÉ IMANIE

Informácie o vlastnom imaní sú uvedené v časti O.

2. REZERVY

Informácie o rezervách za bežné účtovné obdobie sú uvedené v nasledujúcom prehľade:

| a | Bežné účtovné obdobie (rok 2025) | | | | |
|---|----------------------------------|---------|----------|----------|--------------|
| | Stav | Tvorba | Použitie | Zrušenie | Stav |
| | k 31.12.2024 | | | | k 31.12.2025 |
| b | c | d | e | f | |
| Dlhodobé rezervy, z toho: | 250 059 | 215 848 | 75 815 | 0 | 390 092 |
| Odchodné do dôchodku | 250 059 | 215 848 | 75 815 | 0 | 390 092 |
| Rezervy dlhodobé spolu | 250 059 | 215 848 | 75 815 | 0 | 390 092 |
| Krátkodobé rezervy, z toho: | 309 790 | 308 140 | 309 790 | 0 | 308 140 |
| Mzdy za dovolenku vrátane sociálneho zabezpečenia | 305 690 | 280 625 | 305 690 | 0 | 280 625 |
| Rezerva na overenie účtovnej závierky a zostavenie daňového priznania | 4 100 | 4 100 | 4 100 | 0 | 4 100 |
| Ostatné rezervy | 0 | 23 415 | 0 | 0 | 23 415 |
| Rezervy krátkodobé spolu | 309 790 | 308 140 | 309 790 | 0 | 308 140 |

Informácie o rezervách za predchádzajúce účtovné obdobie sú uvedené v nasledujúcom prehľade:

| a | Bežné účtovné obdobie (rok 2024) | | | | k 31.12.2024 f |
|---|----------------------------------|-------------|---------------|---------------|-------------------|
| | Stav k 31.12.2023 b | Tvorba c | Použitie d | Zrušenie e | |
| | Dlhodobé rezervy, z toho: | 214 975 | 250 059 | 214 975 | |
| Odchodné do dôchodku | 214 975 | 250 059 | 214 975 | 0 | 250 059 |
| Rezervy dlhodobé spolu | 214 975 | 250 059 | 214 975 | 0 | 250 059 |
| Krátkodobé rezervy, z toho: | 232 125 | 309 790 | 232 125 | 0 | 309 790 |
| Mzdy za dovolenku vrátane sociálneho zabezpečenia | 226 312 | 305 690 | 226 312 | 0 | 305 690 |
| Rezerva na overenie účtovnej závierky a zostavenie daňového priznania | 4 100 | 4 100 | 4 100 | 0 | 4 100 |
| Ostatné rezervy | 1 713 | 0 | 1 713 | 0 | 0 |
| Rezervy krátkodobé spolu | 232 125 | 309 790 | 232 125 | 0 | 309 790 |

Rezerva na odchodné sa tvorí pre pracovníkov, ktorí majú 3 a menej rokov odchodu do dôchodku v zmysle kolektívnej zmluvy.

3. ZÁVÄZKY

Štruktúra záväzkov (okrem bankových úverov) podľa zostatkovej doby splatnosti je uvedená v nasledujúcom prehľade:

| | 31.12.2025 | 31.12.2024 |
|---|------------------|------------------|
| Záväzky po lehote splatnosti | 0 | 0 |
| Záväzky so zostatkovou dobou splatnosti do jedného roka vrátane | 1 467 340 | 1 283 828 |
| Krátkodobé záväzky spolu | 1 467 340 | 1 283 828 |

4. ODLOŽENÝ DAŇOVÝ ZÁVÄZOK

Výpočet odloženého daňového záväzku je uvedený v nasledujúcom prehľade:

| | 31.12.2025 | 31.12.2024 |
|---|----------------|----------------|
| Dočasné rozdiely medzi účtovnou hodnotou majetku a daňovou základňou, z toho: | 1 927 235 | 1 724 244 |
| – odpočítateľné | 0 | 0 |
| – zdaniteľné | 1 927 235 | 1 724 244 |
| Dočasné rozdiely medzi účtovnou hodnotou pohľadávok a záväzkov a daňovou základňou, z toho: | 500 655 | 371 885 |
| – odpočítateľné | 500 655 | 371 885 |
| – zdaniteľné | 0 | 0 |
| Možnosť umorovať daňovú stratu v budúcnosti | 0 | 191 526 |
| Možnosť previesť nevyužitú daňovú odpočty | 0 | 0 |
| Sadzba dane z príjmov (v %) | 24 | 24 |
| Odložená daňová pohľadávka | 120 157 | 117 667 |
| Odložený daňový záväzok | 462 536 | 413 819 |

5. SOCIÁLNY FOND

Tvorba a čerpanie sociálneho fondu v priebehu účtovného obdobia sú uvedené v nasledujúcom prehľade:

| | 31.12.2025 | 31.12.2024 |
|--|---------------|---------------|
| Začiatkový stav sociálneho fondu | 32 117 | 13 467 |
| Tvorba sociálneho fondu na ťarchu nákladov | 60 074 | 74 710 |
| Tvorba sociálneho fondu zo zisku | 0 | 0 |
| Ostatná tvorba sociálneho fondu | 162 | 333 |
| Tvorba sociálneho fondu spolu | 60 236 | 75 043 |
| Čerpanie sociálneho fondu | 56 258 | 56 393 |
| Konečný zostatok sociálneho fondu | 36 095 | 32 117 |

6. BANKOVÉ ÚVERY

Štruktúra bankových úverov je uvedená v nasledujúcom prehľade:

| | Mena | Úrok p.a. v % | Dátum splatnosti | 31. 12. 2025 | Suma istiny v príslušnej mene k 31.12.2025 |
|---------------------------------|------|---------------------|---------------------|--------------|---|
| a | b | c | d | e | e |
| Dlhodobé bankové úvery | | | | | |
| Bankový úver VÚB | EUR | | | 0 | 0 |
| Dlhodobé úvery spolu | | | | 0 | 0 |
| Krátkodobé bankové úvery | | | | | |
| Bankový úver VÚB | EUR | | | 0 | 0 |
| Krátkodobé úvery spolu | | | | 0 | 0 |
| Spolu | | | | 0 | 0 |

Časové rozlíšenie

Štruktúra časového rozlíšenia je uvedená v nasledujúcom prehľade:

| | 31.12.2025 | 31.12.2024 |
|---|-------------------|-------------------|
| Výdavky budúcich období dlhodobé | 0 | 0 |
| Výdavky budúcich období krátkodobé | 11 759 | 60 900 |
| Výnosy budúcich období dlhodobé, z toho: | 10 670 863 | 12 482 334 |
| Transfery na obstaranie dlhodobého hmotného majetku | 10 670 863 | 12 482 334 |
| Výnosy budúcich období krátkodobé, z toho: | 2 050 914 | 2 061 809 |
| Transfery na obstaranie dlhodobého hmotného majetku | 1 781 854 | 1 785 768 |
| Časové rozlíšenie tržieb z cestovného MHD | 261 367 | 275 248 |
| Časové rozlíšenie výnosov z reklamy | 7 693 | 793 |
| Ostatné | 0 | 0 |
| Spolu | 12 733 536 | 14 605 043 |

G. INFORMÁCIE O VÝNOSOCH

Informácie o výnosoch z hospodárskej a finančnej činnosti sú uvedené v nasledujúcom prehľade:

| | 2025 | 2024 |
|--|------------|------------|
| Tržby za vlastné výkony | 5 271 | 2 423 |
| Tržby z MHD | 4 583 479 | 3 600 306 |
| Tržby z objednávkovej dopravy | 54 142 | 56 070 |
| Tržby za tovar (čipové karty, púzdra) | 26 257 | 25 402 |
| Aktivácia materiálu a DHM | 24 070 | 6 581 |
| Tržby z predaja dlhodobého hmotného majetku | 6 577 | 2 311 |
| Tržby z predaja materiálu | 4 568 | 6 330 |
| Zmluvné pokuty, penále a úroky | 13 500 | 0 |
| Úhrady za cestovanie bez platného cestovného lístka | 339 848 | 186 552 |
| Výnosy z prenájmu | 108 788 | 125 169 |
| Ostatné výnosy z hlavnej činnosti | 10 786 | 14 454 |
| Neuplatnená ZC kapit.transféru | 31 552 | 0 |
| Pomerná časť kapitálového transferu - projekt ELEKTROBUSY | 152 920 | 153 462 |
| Pomerná časť kapitálového transferu - projekt TR | 591 499 | 591 505 |
| Pomerná časť kapitálového transferu - projekt TR - II. etapa | 387 561 | 387 565 |
| Pomerná časť kapitálového transferu - projekt Autobusy | 176 725 | 178 368 |
| Pomerná časť kapitálového transferu - projekt PARCIALNE TR | 52 346 | 35 044 |
| Pomerná časť kapitálového transferu - projekt PARCIALNE TR II | 420 785 | 188 520 |
| Úhrada straty z výkonov vo verejnom záujme od mesta Prešov | 9 100 000 | 8 500 000 |
| Vyúčtovanie straty z výkonov vo VZ voči mestu Prešov | 359 689 | 724 083 |
| Úhrada straty z výkonov vo VZ od ostatných obcí | 1 175 009 | 1 217 090 |
| Výnosy z náhrad škôd | 53 304 | 69 416 |
| Výnosy z vyzískaného materiálu | 1 353 | 4 906 |
| Kurzové zisky | 8 | 71 |
| Dotácia - plyn a elektrina | 0 | 0 |
| Vedenie projektu - modern.údržbovej základne TR -projektová dok. | 0 | 0 |
| Výnosy z odpísaných pohľadávok | 703 | 25 660 |
| Úroky | 3 224 | 23 374 |
| Spolu | 17 683 964 | 16 124 662 |

ČISTÝ OBRAT

Čistý obrat Spoločnosti na účely zistenia povinnosti overenia individuálnej účtovnej závierky audítorom (§ 19 ods. 1 písm. a. zákona o účtovníctve) je uvedený v nasledujúcom prehľade:

| | 2025 | 2024 |
|--------------------------|------------------|------------------|
| Tržby za vlastné výkony | 5 271 | 2 423 |
| Tržby z predaja služieb | 4 637 622 | 3 656 376 |
| Tržby za tovar | 26 257 | 25 402 |
| Čistý obrat spolu | 4 669 150 | 3 684 201 |

H. INFORMÁCIE O NÁKLADOCH

Prehľad o nákladoch na poskytnuté služby, ostatných nákladoch na hospodársku činnosť, finančných a daňových nákladoch:

| | 2025 | 2024 |
|--|------------|------------|
| Spotreba materiálu | 726 785 | 637 876 |
| Spotreba nafty - MHD | 1 095 652 | 1 198 463 |
| Spotreba AD blue | 15 799 | 19 411 |
| Spotreba elektrickej energie | 84 124 | 81 931 |
| Spotreba trakčnej energie | 998 842 | 890 426 |
| Spotreba energie - elektrobuses | 31 737 | 33 547 |
| Spotreba plynu | 86 762 | 93 721 |
| Spotreba vody a ost.neskl.dodávok | 7 349 | 7 516 |
| Predaný tovar | 19 383 | 20 582 |
| Opravy a udržiavanie | 199 330 | 112 727 |
| Cestovné | 6 952 | 18 540 |
| Náklady na reprezentáciu | 2 381 | 7 705 |
| Ostatné služby | 1 204 320 | 951 125 |
| Mzdové náklady | 6 426 157 | 5 805 638 |
| Tvorba rezervy na dovolenky | 197 974 | 220 077 |
| Odmeny členom štatutárnych orgánov | 66 205 | 80 323 |
| Zákonné sociálne poistenie | 2 324 160 | 2 178 723 |
| Tvorba rezervy na poistenie | 69 856 | 79 688 |
| Doplňkové dôchodkové poistenie | 150 757 | 131 164 |
| Zákonné sociálne náklady | 511 277 | 457 737 |
| Daň z motorových vozidiel | 3 258 | 4 136 |
| Daň z nehnuteľností | 22 803 | 22 471 |
| Ostatné dane a poplatky | 51 665 | 21 358 |
| Predaný materiál a HM | 13 353 | 9 922 |
| Dary | 0 | 949 |
| Pokuty, penále a úroky z omeškania | 0 | 193 |
| Odstupné, odchodné - tvorba rezervy | 215 848 | 249 875 |
| Odpis pohľadávok | 2 692 | 27 691 |
| Ostatné náklady na hosp. činnosť | 42 851 | 12 410 |
| Manká a škody | 1 809 | 0 |
| Odpisy dlhodobého hmotného a nehmotného majetku | 2 608 836 | 2 343 338 |
| Tvorba a zúčtovanie opravných položiek k pohľadávkam | 65 017 | 48 337 |
| Tvorba a zúčtovanie opravných položiek k DHM | 0 | 0 |
| Úroky | 3 838 | 67 014 |
| Kurzové straty | 10 | 90 |
| Poistenie majetku a vozidiel | 382 362 | 327 666 |
| Ostatné finančné náklady | 28 937 | 26 504 |
| Spolu | 17 669 081 | 16 188 874 |
| Daň z príjmov | 12 605 | 8 281 |
| Odložená daň z príjmov | 46 179 | 33 600 |
| Spolu | 17 727 865 | 16 230 755 |

Náklady voči audítorskej spoločnosti a audítorovi:

- za overenie ročnej účtovnej závierky:

rok 2025

rok 2024

4 100 €

4 100 €

I. INFORMÁCIE O DANIACH Z PRÍJMOV

Spoločnosť vykázala za rok 2025 základ dane po odpočítaní daňovej straty vo výške 57 500,62 €. Daňová povinnosť za rok 2025 vyšla 13 800,15 EUR. S účinnosťou od 1. 1. 2024 sa do zákona č. 595/2003 Z. z. o dani z príjmov v znení neskorších predpisov doplnil v § 46b inštitút minimálnej dane právnickej osoby. Z daňového priznania DPPO za rok 2024 vyplynula možnosť v nasledujúcich zdaňovacích obdobiach zápočtu vo výške 1 808 EUR. Po využití tejto možnosti je splatná daň z príjmov za rok 2025 11 992,15 UER. Odložená daň z príjmov v roku 2025 bola doúčtovaná vo výške 46 179 €, jej výška je 342 379 €.

Prevod teoretickej dane z príjmov k vykázanej dani z príjmov je uvedený v nasledujúcom prehľade:

| a | 2025 | | | 2024 | | |
|--|------------|---------------|----------------|----------|--------------|----------------|
| | b | c | d | b | c | d |
| Výsledok hospodárenia pred zdanením, z toho: | 14 882 | | 100,00 % | -64 213 | | 100,00 % |
| teoretická daň | | 3 125 | 21,00 % | | -13 485 | 21,00 % |
| Daňovo neuznané náklady | 1 972 319 | 414 187 | 2783,14 % | 742 220 | 155 866 | 1047,35 % |
| Výnosy nepodliehajúce dani | -1 872 200 | -393 162 | -2641,86 % | -658 655 | -138 317 | -929,42 % |
| Umorenie daňovej straty | 57 500 | 12 075 | 81,14 % | 9 676 | 2 032 | 13,65 % |
| Spolu | 57 501 | 0 | | 9 676 | 0 | |
| Splatná daň z príjmov | | 11 992 | 80,58 % | | 3 840 | 25,80 % |
| Odložená daň z príjmov | | 46 179 | 310,30 % | | 33 600 | 225,78 % |
| Zaplatená daň z príjmov | | 11 992 | 80,58 % | | 3 840 | 25,80 % |

J. INFORMÁCIE O ÚDAJOCH NA PODSÚVAHOVÝCH ÚČTOCH

1. NAJATÝ MAJETOK

Spoločnosť má v nájme (operatívny prenájom) majetok vo vlastníctve mesta Prešov (predovšetkým trolejbusové dráhy) spolu v zostatkovej hodnote 1 060 892,12 €. Nájomná zmluva je uzatvorená na dobu neurčitú. Nájomné v roku 2025 bolo vo výške 44 000 €.

2. PREHĽAD O PODSÚVAHOVÝCH POLOŽKÁCH

| | 2025 | 2024 |
|--|-----------|-----------|
| Majetok v nájme (operatívny prenájom) v ZC | 1 060 892 | 885 840 |
| Pozemky | 469 511 | 469 511 |
| Majetok MDPaT | 1 093 | 1 093 |
| Prísne zúčtovateľné tlačivá | 528 131 | 831 795 |
| Akcie | 3 253 535 | 3 253 535 |
| Odpísané pohľadávky | 1 810 006 | 1 784 658 |

Rozdiel v hodnote akcií evidovaných v podsúvahovej evidencii a hodnotou základného imania vznikol zo zaokrúhlenia menovitej hodnoty vkladov do imania pri prechode na menu euro (v roku 2009) v zmysle Zákona o zavedení meny euro v SR č. 659/2007 Z.z.

K. INFORMÁCIE O INÝCH AKTÍVACH A INÝCH PASÍVACH**1. PODMIENENÉ ZÁVÄZKY**

- Vzhľadom na to, že mnohé oblasti slovenského daňového práva doteraz neboli dostatočne overené praxou, existuje neistota v tom, ako ich budú daňové orgány aplikovať. Mieru tejto neistoty nie je možné vopred kvantifikovať a zanikne až potom, keď budú k dispozícii právne precedensy, prípadne oficiálne interpretácie príslušných orgánov.
- Spoločnosť netvorila rezervu na možné budúce finančné povinnosti vyplývajúce z možných budúcich sankcií v dôsledku kontrol čerpania nenávratných finančných príspevkov z finančných zdrojov EÚ a SR SR.

2. OSTATNÉ FINANČNÉ POVINNOSTI

Ostatné finančné povinnosti, ktoré sa nesledujú v bežnom účtovníctve a neuvádzajú v súvahe, sú tieto:

- Spoločnosť má v nájme (operatívny prenájom) majetok od mesta Prešov (predovšetkým trolejbusové dráhy). Nájomná zmluva je uzavretá na dobu neurčitú. Ročné náklady na nájomné boli 44 000 €.

3. PODMIENENÝ MAJETOK

- Spoločnosť vlastní nehmotné aktívum - ochrannú známku DPMP, registrovanú Úradom priemyselného vlastníctva SR, ktorá nie je evidovaná v účtovníctve z dôvodu, že nie je ocenená.

L. INFORMÁCIE O PRÍJMOCH A VÝHODÁCH ČLENOV ŠTATUTÁRNYCH ORGÁNOV

Prehľad o príjmoch a výhodách členov štatutárnych, dozorných a iných orgánov:

| Druh príjmu, výhody | Hodnota príjmu, výhody súčasných orgánov | | | členov iných | Hodnota príjmu, výhody bývalých orgánov | | | členov iných |
|---------------------|--|-----------|--------------|--------------|---|---|---|--------------|
| | b | | c | | | | | |
| | štátutárnych | dozorných | štátutárnych | | dozorných | | | |
| a | | | | | | | | |
| Peňažné príjmy | 2025 | 50 048 | 16 893 | 0 | 0 | 0 | 0 | 0 |
| | 2024 | 68 767 | 11 556 | 0 | 0 | 0 | 0 | 0 |

M. INFORMÁCIE O EKONOMICKÝCH VZŤAHOCH ÚČTOVNEJ JEDNOTKY A SPRIAZENÝCH OSÔB

Spoločnosť uskutočnila v priebehu účtovného obdobia 2025 nasledujúce transakcie s mestom Prešov ako materskou spoločnosťou:

| | Hodnotové vyjadrenie obchodu | |
|----|------------------------------|-----------|
| | 2025 | 2024 |
| 03 | 9 459 689 | 9 224 083 |
| 03 | | |
| 03 | 0 | 0 |
| 03 | 0 | 0 |
| 11 | 2 550 | 2 217 |
| 11 | 4 654 | 4 364 |
| 11 | 44 000 | 50 000 |

03 = poskytnuté služby - výnosy

11 = iný obchod - náklady

Vybrané aktíva a pasíva vyplývajúce z transakcií s mestom Prešov ako materskou spoločnosťou:

| | 31. 12. 2025 | 31. 12. 2024 |
|---|------------------|----------------|
| Pohľadávka za služby vo verejnom záujme | 1 118 022 | 724 083 |
| Spolu aktíva | <u>1 118 022</u> | <u>724 083</u> |
| Závazok Spoločnosti (nájomné) | 0 | 0 |
| Závazok Spoločnosti (predaj majetku) | 0 | 0 |
| Závazok - vyúčtovanie za služby vo VZ | 0 | 0 |
| Spolu pasíva | <u>0</u> | <u>0</u> |

Medzi Spoločnosťou a mestom Prešov, ako subjektom, ktorý má v Spoločnosti rozhodujúci vplyv, neboli vykonané transakcie ako je kúpa alebo predaj zásob, kúpa alebo predaj nehnuteľnosti a iného majetku, lízing, výskum a vývoj, pôžičky a vklady do vlastného imania, poskytnutie záruk a garancií. Transakcie, ktoré boli uskutočnené, sú uvedené v týchto poznámkach. Spoločnosť má vo svojom účtovníctve na účte obstarania investícií zaúčtované výdavky na obstaranie investícií, ktoré budú v budúcnosti majetkom akcionára – mesta Prešov. Z dôvodu absencie zmluvy o vysporiadaní týchto výdavkov, Spoločnosť zaúčtovala k týmto investíciám opravnú položku vo výške 19 553 €, a to na základe rozhodnutia ústrednej inventarizačnej komisie

Od 1.1.2015 sa aj na transakcie medzi tuzemskými závislými osobami vzťahujú pravidlá transferového oceňovania a povinnosť viesť príslušnú dokumentáciu. Spoločnosť nemá zahraničné závislé osoby a tuzemské závislé osoby majú vzájomné obchodné vzťahy so Spoločnosťou na princípe nezávislého vzťahu. Pre mesto Prešov, ktoré je 100 % – ným akcionárom, Spoločnosť vykonala bezplatné služby v nasledujúcej hodnote: - prenájom plochy dopravných prostriedkov na reklamu v hodnote 7 115,40 € pre PKO a 313,82 € pre ABC centrum voľného času. Bezplatne poskytnuté služby boli ocenené podľa cenníka, ktorý je zverejnený na webovej stránke Spoločnosti, zvýšili základ dane z príjmu a bola z nich odvodená DPH.

Ďalšími spriaznenými osobami, v ktorých má účasť mesto Prešov, sú: Technické služby mesta Prešov, a.s., Prešov-Real, s.r.o., Mestský podnik služieb Prešov, s.r.o., Zariadenie pre seniorov Náruč, Zariadenie pre seniorov Harmónia, 1. FC Tatran Prešov, a. s., Futbal Tatran Aréna, s.r.o., PKO, m.p.o., základné školy, materské školy, základné umelecké školy a Centrum voľného času ABC. Transakcie s týmito spoločnosťami nemali významnú hodnotu a boli realizované v obvyklých cenách alebo sú uvedené v týchto poznámkach. Žiadnej zo spoločností neboli poskytnuté úvery, pôžičky ani záruky.

N. INFORMÁCIE O SKUTOČNOSTIACH, KTORÉ NASTALI PO DNI, KU KTORÉMU SA ZOSTAVUJE ÚČTOVNÁ ZÁVIERKA, DO DŇA ZOSTAVENIA ÚČTOVNEJ ZÁVIERKY

Po 31. decembri 2025 nenastali udalosti majúce významný vplyv na verné zobrazenie skutočností, ktoré sú predmetom účtovníctva. Vyúčtovanie kompenzácie straty za služby vo verejnom záujme bolo vykonané v mesiaci február 2026 a zaúčtované do roku 2025.

Spoločnosť vykonáva služby vo verejnom záujme, budúce plány obnovy, financované EÚ, budú zamerané na ochranu klímy a zelenú ekonomiku.

O. INFORMÁCIE O VLASTNOM IMANÍ

Informácie o pohybe vlastného imania v priebehu účtovného obdobia sú uvedené v nasledujúcom prehľade:

| a | Bežné účtovné obdobie | | | | f | |
|---|-----------------------|-----------|----------|----------|------------------|------------|
| | Stav k | Prírastky | Úbytky | Presuny | | Stav k |
| | 31.12.2024 | | | | | 31.12.2025 |
| b | c | d | e | | | |
| Základné imanie | 3 255 264 | - | 0 | 0 | 3 255 264 | |
| Ostatné kapitálové fondy | 4 474 754 | 0 | 0 | 0 | 4 474 754 | |
| Zákonný rezervný fond | 691 841 | 0 | 106 094 | 0 | 585 747 | |
| Nerozdelený zisk minulých rokov | 1 409 | 0 | 0 | - | 1 409 | |
| Neuhradená strata minulých rokov | -287 324 | 0 | 0 | - | -287 324 | |
| Výsledok hospodárenia bežného účtovného obdobia | -106 094 | -43 901 | -106 094 | 0 | -43 901 | |
| Spolu | 8 029 850 | | 0 | 0 | 7 985 949 | |

Informácie o pohybe vlastného imania za predchádzajúce účtovné obdobie sú uvedené v nasledujúcom prehľade:

| a | Bežné účtovné obdobie | | | | f | |
|---|-----------------------|----------------|---------------|----------|------------------|------------|
| | Stav k | Prírastky | Úbytky | Presuny | | Stav k |
| | 31.12.2023 | | | | | 31.12.2024 |
| b | c | d | e | | | |
| Základné imanie | 3 255 264 | - | 0 | 0 | 3 255 264 | |
| Ostatné kapitálové fondy | 4 474 754 | 0 | 0 | 0 | 4 474 754 | |
| Zákonný rezervný fond | 629 422 | 62 419 | 0 | 0 | 691 841 | |
| Nerozdelený zisk minulých rokov | 1 409 | 0 | 0 | - | 1 409 | |
| Neuhradená strata minulých rokov | -287 324 | 0 | 0 | - | -287 324 | |
| Výsledok hospodárenia bežného účtovného obdobia | 62 419 | -106 094 | 62 419 | 0 | -106 094 | |
| Spolu | 8 135 944 | -43 675 | 62 419 | 0 | 8 029 850 | |

Účtovná strata za rok 2024 bola vysporiadaná takto:

| | |
|--------------------------------------|----------------|
| | 2024 |
| Účtovná strata | -106 094 |
| Vysporiadanie účtovnej straty | 2024 |
| Úhrada straty z rezervného fondu | 106 094 |
| Spolu | 106 094 |

O rozdelení výsledku hospodárenia za účtovné obdobie 2025 vo výške -43 901 € rozhodne valné zhromaždenie. Návrh Spoločnosti valnému zhromaždeniu je takýto:

- Úhrada straty z rezervného fondu -43 901 €.

P. PREHĽAD PEŇAŽNÝCH TOKOV K 31. DECEMBRU 2025 – V PRÍLOHE Č. 2

Peňažnými prostriedkami (angl. cash) sa rozumejú peňažné hotovosti, ekvivalenty peňažných hotovostí, peňažné prostriedky na bežných účtoch v bankách, kontokorentný účet a časť zostatku účtu Peniaze na ceste, ktorý sa viaže na prevod medzi bežným účtom a pokladnicou alebo medzi dvoma bankovými účtami.

Ekvivalentmi peňažných prostriedkov (angl. cash equivalents) sa rozumie krátkodobý finančný majetok zameniteľný za vopred známu sumu peňažných prostriedkov, pri ktorom nie je riziko výraznej zmeny jeho hodnoty v najbližších troch mesiacoch odo dňa, ku ktorému sa zostavuje účtovná závierka, napríklad termínované vklady na bankových účtoch, ktoré sú uložené najviac na trojmesačnú výpovednú lehotu, likvidné cenné papiere určené na obchodovanie, prioritné akcie obstarané účtovnou jednotkou, ktoré sú splatné do troch mesiacov odo dňa, ku ktorému sa zostavuje účtovná závierka.

R. SLUŽBY VO VEREJNOM ZÁUJME

Spoločnosť poskytuje služby vo verejnom záujme – mestskú hromadnú dopravu v meste Prešov, meste Veľký Šariš a v obciach Ľubotice, Fintice, Malý Šariš, Bzenov, Haniska, Záborské, Ruská Nová Ves, Teriakovce, Vyšná Šebastová a Dulová Ves. Zo služieb vo verejnom záujme mala Spoločnosť tieto výnosy:

| | |
|---------------------|-------------|
| - od mesta Prešov | 9 459 689 € |
| - od ostatných obcí | 1 173 888 € |

Spoločnosť prijala v roku 2025 nasledujúce úhrady:

| | |
|---------------------------------|-------------|
| - od mesta Prešov za rok 2025 | 8 341 667 € |
| - od ostatných obcí za rok 2025 | 1 379 561 € |
| - od ostatných obcí za rok 2024 | 33 235 € |

Spoločnosť má v súvislosti so službami vo verejnom záujme nasledujúce pohľadávky a záväzky:

| | |
|--|-------------|
| - pohľadávka voči mestu Prešov rok 2025 - nedoplatok | 1 118 022 € |
| - záväzky voči ostatným obciam za rok 2025 – preplatky | 226 748 € |
| - pohľadávky voči ostatným obciam za rok 2025 | 22 196 € |

Spoločnosť vykonáva služby vo verejnom záujme na základe zmlúv, ktorých súčasťou je kalkulačný vzorec, obsahujúci aj zásady účtovania nákladov a výnosov na trakcie, t.j. na autobusovú a trolejbusovú dopravu. Účtovanie podľa položiek kalkulačného vzorca je realizované prostredníctvom vnútropodnikového účtovníctva. Položky kalkulačného vzorca nákladov a výnosov v základnom členení, bez kalkulovaného zisku:

1. PHM a trakčná energia
 2. Priamy materiál
 3. Priame mzdy
 4. Priame odpisy
 5. Opravy a udržiavanie
 6. Ostatné priame náklady
 7. Prevádzková réžia
 8. Správna réžia
- Náklady spolu (súčet 1 až 8)
- Tržby MHD
 - Výnosy z kap. transferu
- Kompenzácia straty za služby vo verejnom záujme = náklady – tržby MHD – výnosy z kap. transferu.

Organizačná štruktúra Spoločnosti podľa nákladových stredísk (podľa činností):

- 11 – Trolejbusová doprava
- 12 – Autobusová doprava
- 13 – Prepravná kontrola
- 14 – Predaj cestovných lístkov
- 15 - Autobusová doprava – projekt
- 18 – Trolejbusová doprava – projekt TR II
- 19 – Elektrobusová doprava – projekt
- 20 – Trolejbusová doprava – projekt parciálne TR
- 21 – Údržba trolejbusov
- 22 – Trolejbusová doprava – projekt parciálne TR II
- 23 - Údržba vozidiel - turnus
- 26 – Údržba autobusov
- 31 – Pevné trakčné zariadenia
- 41 – Správa budov
- 42 – Servis automatov
- 51 – Vnútropodniková doprava
- 61 – Reklama
- 70 – Údržba elektronických zariadení
- 71 – Modernizácia inf.sys - projekt
- 81 – Správa podniku
- 82 – Zásobovanie
- 83 – Integrovaný dopravný system
- 84 – Solivar – parkovisko
- 91 – Údržbová základňa TR – modernizácia - proj.dok.

Prehľad o hmotnom a nehmotnom dlhodobom majetku v €

| Druh majetku | k 1.1.2025 | | | Prírastky | | Úbytky | | k 31.12.2025 | | |
|--------------------|----------------------|----------------------|----------------------|---------------------|---------------------|---------------------|---------------------|----------------------|----------------------|----------------------|
| | OC | Oprávky | ZC | OC | Oprávky | OC | Oprávky | OC | Oprávky | ZC |
| Softvér | 114 345,95 | 112 089,48 | 2 256,47 | 40 943,00 | 4 331,09 | 43 453,14 | 2 510,14 | 166 978,81 | 113 910,43 | 53 068,38 |
| Oceniiteľné práva | - | - | - | - | - | - | - | - | - | - |
| Budovy, stavby | 5 099 496,84 | 4 444 423,65 | 655 073,19 | 3 190,44 | 81 308,10 | - | - | 5 102 687,28 | 4 525 731,75 | 576 955,53 |
| Dopravné prostr. | 41 776 353,77 | 25 096 980,84 | 16 679 372,93 | 460 558,62 | 2 528 070,31 | 4 735 892,84 | 4 735 892,84 | 37 501 019,55 | 22 889 158,31 | 14 611 861,24 |
| Stroje a zar. | 1 837 390,34 | 1 755 273,52 | 82 116,82 | 1 723,30 | 19 466,40 | 707,06 | 707,06 | 1 838 406,58 | 1 774 032,86 | 64 373,72 |
| Inventár | 31 557,43 | 31 557,43 | - | - | - | 1 270,43 | 1 270,43 | 30 287,00 | 30 287,00 | - |
| Drobný HM | 231 081,11 | 154 238,77 | 76 842,34 | 41 173,19 | 24 245,94 | 1 140,93 | 1 140,93 | 271 113,37 | 177 343,78 | 93 769,59 |
| Pozemky | 220 291,90 | - | 220 291,90 | - | - | - | - | 220 291,90 | - | 220 291,90 |
| Obstaranie majetku | 1 681 527,59 | 19 553,14 | 1 661 974,45 | 636 121,45 | - | 515 695,55 | - | 1 801 953,49 | 19 553,14 | 1 782 400,35 |
| Preddavky na DHM | 4 539,00 | - | 4 539,00 | 6 837,57 | - | - | - | 11 376,57 | - | 11 376,57 |
| Spolu | 50 996 583,93 | 31 614 116,83 | 19 382 467,10 | 1 190 547,57 | 2 657 421,84 | 5 298 159,95 | 4 741 521,40 | 46 944 114,55 | 29 530 017,27 | 17 414 097,28 |

| Druh majetku | k 1.1.2024 | | | Prírastky | | Úbytky | | k 31.12.2024 | | |
|--------------------|----------------------|----------------------|----------------------|----------------------|---------------------|---------------------|---------------------|----------------------|----------------------|----------------------|
| | OC | Oprávky | ZC | OC | Oprávky | OC | Oprávky | OC | Oprávky | ZC |
| Softvér | 112 623,95 | 111 119,95 | 1 504,00 | 1 932,00 | 1 179,53 | 210,00 | 210,00 | 114 345,95 | 112 089,48 | 2 256,47 |
| Oceniiteľné práva | 0,00 | 0,00 | 0,00 | | | | | 0,00 | 0,00 | 0,00 |
| Budovy, stavby | 5 084 021,56 | 4 363 557,25 | 720 464,31 | 15 475,28 | 80 866,40 | | | 5 099 496,84 | 4 444 423,65 | 655 073,19 |
| Dopravné prostr. | 36 696 931,33 | 24 018 568,72 | 12 678 362,61 | 6 224 652,32 | 2 223 642,00 | 1 145 229,88 | 1 145 229,88 | 41 776 353,77 | 25 096 980,84 | 16 679 372,93 |
| Stroje a zar. | 1 835 697,46 | 1 793 281,78 | 42 415,68 | 60 162,66 | 20 461,52 | 58 469,78 | 58 469,78 | 1 837 390,34 | 1 755 273,52 | 82 116,82 |
| Inventár | 31 557,43 | 31 557,43 | 0,00 | 0,00 | 0,00 | 0,00 | 0,00 | 31 557,43 | 31 557,43 | 0,00 |
| Drobný HM | 189 567,53 | 140 280,13 | 49 287,40 | 45 096,77 | 17 541,83 | 3 583,19 | 3 583,19 | 231 081,11 | 154 238,77 | 76 842,34 |
| Pozemky | 220 291,90 | 0,00 | 220 291,90 | | | | | 220 291,90 | 0,00 | 220 291,90 |
| Obstaranie majetku | 1 871 097,57 | 19 553,14 | 1 851 544,43 | 6 225 495,83 | | 6 415 065,81 | | 1 681 527,59 | 19 553,14 | 1 661 974,45 |
| Preddavky na DHM | 4 539,00 | 0,00 | 4 539,00 | | | | | 4 539,00 | 0,00 | 4 539,00 |
| Spolu | 46 046 327,73 | 30 477 918,40 | 15 568 409,33 | 12 572 814,86 | 2 343 691,28 | 7 622 558,66 | 1 207 492,85 | 50 996 583,93 | 31 614 116,83 | 19 382 467,10 |

OC = obstarávacía cena, ZC = zostatková cena

| Prehľad peňažných tokov k 31.12. | 2025 | 2024 |
|---|-------------------|-------------------|
| | EUR | EUR |
| Čistý zisk (pred odpočítaním daňových a mimoriadnych položiek) | 14 883 | -64 213 |
| Úpravy o nepeňažné operácie: | | |
| Odpisy dlhodobého majetku | 2 608 836 | 2 343 338 |
| Odpis zásob | 0 | 0 |
| Odpis pohľadávky | 2 692 | 27 691 |
| Zmena stavu opravnej položky k dlhodobému majetku | 0 | 0 |
| Zmena stavu opravnej položky k pohľadávkam | 13 058 | -26 161 |
| Zmena stavu opravnej položky k zásobám | 0 | 0 |
| Zmena stavu rezerv | 138 382 | 112 749 |
| Úrokové náklady (netto) | 614 | 43 640 |
| Strata / (zisk) z predaja dlhodobého majetku | -6 577 | -2 311 |
| Výnosy z dlhodobého finančného majetku | 0 | 0 |
| Ostatné položky nezahrnuté do nepeňažných operácií | 0 | -33 600 |
| Zisk z prevádzky pred zmenou pracovného kapitálu | 2 771 888 | 2 401 132 |
| Zmena pracovného kapitálu: | | |
| Úbytok (prírastok) pohľadávok z obchodného styku a časového rozlíšenia | 550 751 | -756 179 |
| Úbytok (prírastok) zásob | -51 220 | -52 118 |
| (Úbytok) prírastok záväzkov a časového rozlíšenia | -1 744 211 | 982 893 |
| Iné | 0 | 0 |
| Prevádzkové peňažné toky | 1 527 208 | 2 575 728 |
| Peňažné toky z prevádzkovej činnosti | | |
| Prevádzkové peňažné toky | 1 527 208 | 2 575 728 |
| Zaplatené úroky | -3 838 | -67 014 |
| Prijaté úroky | 3 224 | 23 374 |
| Zaplatená daň z príjmov | -4 452 | -4 441 |
| Vyplatené dividendy | 106 094 | -62 419 |
| Príjmy z mimoriadnych položiek | 0 | 0 |
| Ostatné položky nezahrnuté do prevádzkovej činnosti | 0 | 0 |
| Cisté peňažné toky z prevádzkovej činnosti | 1 628 235 | 2 465 229 |
| Peňažné toky z investičnej činnosti | | |
| Nákup dlhodobého majetku | -640 466 | -6 157 396 |
| Príjmy z predaja dlhodobého majetku | 6 577 | 2 311 |
| Obstaranie fin investícií | 0 | 0 |
| Poskytnuté dlhodobé pôžičky | -393 756 | -724 266 |
| Prijaté dividendy | 0 | 0 |
| Cisté peňažné toky z investičnej činnosti | -1 027 645 | -6 879 351 |
| Peňažné toky z finančnej činnosti | | |
| Príjmy zo zvýšenia základného imania a ostatných kapitálových fondov | -106 094 | 62 419 |
| Príjmy / splátky úverov a pôžičiek od bánk | 0 | -29 480 |
| Príjmy / splátky pôžičiek prijatých od spoločností v Skupine | -389 | 162 |
| Splátky dlhodobých záväzkov | 0 | 0 |
| Cisté peňažné toky z finančnej činnosti | -106 483 | 33 101 |
| Kurzové rozdiely k peňažným prostriedkom a ekvivalentom | 0 | 0 |
| Prírastky (úbytky) peňažných prostriedkov a peňažných ekvivalentov | 494 107 | -4 381 021 |
| Peňažné prostriedky a peňažné ekvivalenty na začiatku roka | 3 003 304 | 7 385 369 |
| Peňažné prostriedky a peňažné ekvivalenty na konci roka | 3 497 411 | 3 003 304 |



Výročná správa

a

Správa o hospodárení

Dopravný podnik mesta Prešov,

akciová spoločnosť

za rok 2025

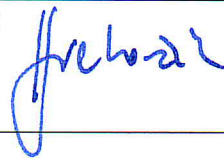
| Vypracoval: | Zriaďovateľovi predkladá: |
|--|---|
| Ing. Erika Zmijová | Ing. Juraj Hrehorčák |
| Funkcia: riaditeľka ekonomického úseku | Funkcia: predseda predstavenstva |
| Podpis:  | Podpis:  |
| Dátum: 07.04.2026 | |

OBSAH

| | |
|--|----|
| 1. Identifikácia spoločnosti..... | 3 |
| 2. Predmet činnosti - produkty a služby spoločnosti | 5 |
| 3. Údaje o činnosti jednotlivých úsekov | 5 |
| 4. Zamestnanosť v spoločnosti, vývoj priemernej mzdy..... | 7 |
| 5. Hospodárenie spoločnosti | 8 |
| 5.1. Náklady a výnosy..... | 8 |
| 5.2. Majetok spoločnosti | 8 |
| 5.2.1. <i>Aktíva</i> | 8 |
| 5.2.2. <i>Pasíva</i> | 9 |
| 6. Návrh na rozdelenie HV | 10 |
| 7. Kľúčový majetok pre chod spoločnosti..... | 11 |
| 8. Zámery spoločnosti pre nasledujúce obdobie..... | 15 |
| 9. Predpokladané riziká spoločnosti a návrh ich riešenia | 17 |
| 10. Ďalšie informácie | 17 |

1. Identifikácia spoločnosti

Obchodný názov: Dopravný podnik mesta Prešov, akciová spoločnosť
Právna forma: akciová spoločnosť
IČO: 31 718 922
DIČ: 2020523868
IČ DPH: SK2020523868
Sídlo: Bardejovská 7, 080 06 Ľubotice
Vznik spoločnosti: 1.9.1949, akciovou spoločnosťou je od 1.1.1996

Orgány spoločnosti k 01.01.2025

Predstavenstvo:

Ing. Karel Hirman, predseda
Ing. Katarína Rochovská, člen
Ing. Roman Kováč, člen

Dozorná rada spoločnosti:

PhDr. Marián Damankoš, PhD., člen
Richard Dubovický, MBA, člen
Ing. Marta Kollárová, PhD., člen
Milan Gáll, člen
Ing. Emil Roháč, člen
MUDr. Lukáš Záhradník, člen
Mgr. Martin Vrábek, člen

Zmeny v predstavenstve spoločnosti a v dozornej rade spoločnosti Dopravný podnik mesta Prešov, akciová spoločnosť v roku 2025:

Mesto Prešov, zastúpené primátorom mesta Prešov Ing. Františkom Olhom, ako jediný akcionár spoločnosti Dopravný podnik mesta Prešov, akciová spoločnosť (ďalej len „spoločnosť“) Rozhodnutím jediného akcionára vykonávajúceho pôsobnosť Valného zhromaždenia spoločnosti schválilo:

- s účinnosťou od 01.06.2025 zvolenie zástupcu mesta Prešov Ing. Juraja Hrehočáka do funkcie predsedu predstavenstva spoločnosti, a tým aj výkonného riaditeľa spoločnosti;
- s účinnosťou od 06.06.2025 zvolenie zástupcov mesta Prešov Ing. Pavla Semanča, PhD. a JUDr. Mgr. Vladimíra Fel'babu do dozornej rady spoločnosti;
- s účinnosťou od 03.07.2025 odvolanie zástupcu mesta Prešov Ing. Kataríny Rochovskej z funkcie člena predstavenstva spoločnosti.
- s účinnosťou od 04.07.2025 zvolenie zástupcu mesta Prešov JUDr. Jozefa Beňa, PhD. do funkcie člena predstavenstva spoločnosti;

Zástupca zamestnancov spoločnosti volený zamestnancami spoločnosti za člena dozornej rady spoločnosti podľa §200 Obchodného zákonníka:

-vznik funkcie s účinnosťou od 10.09.2025 Ing. Jozef Štefančík

Orgány spoločnosti k: 31.12.2025

Predstavenstvo:

Ing. Juraj Hrehorčák, predseda
JUDr. Jozef Beňo, PhD., člen
Ing. Roman Kováč, člen

Dozorná rada spoločnosti:

PhDr. Marián Damankoš, PhD., člen
Ing. Marta Kollárová, PhD., člen
Milan Gáll, člen
Ing. Emil Roháč, člen
MUDr. Lukáš Záhradník, člen
Mgr. Martin Vrábek, člen
JUDr. Mgr. Vladimír Fel'baba, člen
Ing. Pavol Semančo, PhD., člen
Ing. Jozef Štefančík, člen

Výkonný riaditeľ:

Ing. Juraj Hrehorčák

a. Organizačná štruktúra spoločnosti

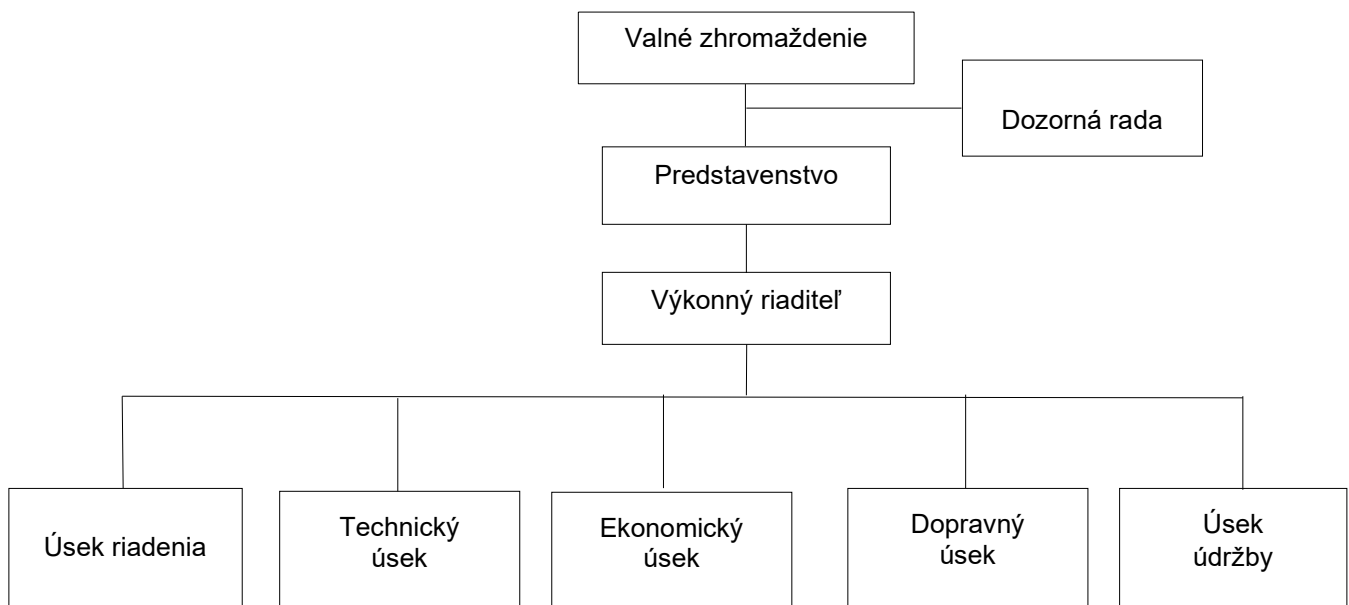

2. Predmet činnosti - produkty a služby spoločnosti

Predmet činnosti:

- vykonávanie pravidelnej autobusovej dopravy,
- prevádzkovanie dráhy,
- prevádzkovanie dopravy na dráhe,
- cestná motorová doprava (nepravidelná autobusová a nákladná),
- montáž, rekonštrukcia, opravy a údržba trolejbusových pevných trakčných zariadení,
- vykonávanie čistiacich prác na vozidlách v autoumývarkách,
- reklamné a marketingové služby,
- prenájom motorových vozidiel, reklamných plôch a nebytových priestorov
- opravy elektrických trakčných vozidiel, trolejbusov a ich výstroje
- oprava motorových vozidiel, oprava strojov a zariadení.

Prehľad prác a služieb pre mesto Prešov

| Fakturácia na mesto a použité dotácie | Rok v (€ bez DPH) | | Porovnanie 2025/2024 | |
|---------------------------------------|--------------------|-----------|----------------------|--------|
| | 2025 | 2024 | v € | v % |
| Služba vo verejnom záujme - MHD | 9 459 689 | 9 224 083 | 235 606 | + 2,55 |

Mesto Prešov uhradilo v roku 2025 preddavky na kompenzáciu straty za služby vo verejnom záujme v sume 8 341 567 EUR, výsledkom vyúčtovania kompenzácie straty za služby vo verejnom záujme je pohľadávka akciovej spoločnosti voči mestu Prešov v sume 1 118 022 EUR.

3. Údaje o činnosti jednotlivých úsekov

a. Základné nefinančné ukazovatele

| Ukazovateľ | Rok | | | Porovnanie 2025/2024 | |
|--------------------------------------|----------------|----------------|----------------|----------------------|---------------|
| | 2023 | 2024 | 2025 | rozdiel | v % |
| Výkony v km celkom (tis. km) | 4 608 | 4 511 | 4 543 | 32 | + 0,71 |
| z toho: autobusy | 2 865 | 2 437 | 2 305 | -132 | -5,42 |
| trolejbusy | 1 743 | 1 862 | 2 034 | 172 | + 9,24 |
| elektrobusy | | 212 | 204 | -8 | -3,77 |
| Prepravené osoby (tis. osôb) | 29 599 | 37 932 | 39 960 | 2 028 | + 5,35 |
| Miestové km celkom (tis. mkm) | 448 483 | 439 741 | 441 165 | 1 424 | + 0,29 |
| z toho: autobusy | 245 475 | 216 687 | 205 475 | -11 212 | - 5,17 |
| trolejbusy | 202 198 | 213 940 | 226 904 | 12 964 | + 6,06 |
| elektrobusy | 810 | 9 114 | 8 786 | -328 | 3,60 |
| Počet vozidiel MHD celkom- ks | 104 | 109 | 102 | -7 | - 6,42 |
| z toho: autobusy | 58 | 61 | 49 | -12 | - 19,67 |
| trolejbusy | 41 | 48 | 48 | 0 | 0 |
| elektrobusy | 5 | 5 | 5 | 0 | 0 |
| Spotreba nafty v MHD v litroch | 1 154 741 | 1 040 614 | 986 817 | -53 797 | -5,17 |
| Spotreba trakčnej el.energie kWh | 3 910 132 | 4 494 536 | 4 956 649 | 462 113 | 10,28 |

Základné údaje MHD k 31.12. daného roka

| Prevádzka | Autobusy | | | Trolejbusy | | | Spolu | | |
|---|----------|-------|-------|------------|-------|-------|-------|-------|-------|
| | 2023 | 2024 | 2025 | 2023 | 2024 | 2025 | 2023 | 2024 | 2025 |
| Počet denne vykonaných spojov: | | | | | | | | | |
| - pracovný deň školský | 1 051 | 1 006 | 961 | 638 | 638 | 638 | 1 689 | 1 644 | 1 599 |
| - pracovný deň prázdniny | 899 | 855 | 856 | 596 | 596 | 596 | 1 495 | 1 451 | 1 452 |
| - víkendový deň (sobota, nedeľa, sviatky) | 481 | 481 | 481 | 436 | 437 | 438 | 917 | 918 | 919 |
| Dĺžka siete v km | 131 | 131 | 131 | 29 | 29 | 29 | 131 | 131 | 131 |
| Dĺžka liniek v km | 313 | 310 | 310 | 58 | 58 | 58 | 371 | 368 | 368 |
| Počet vypravovaných liniek | 36 | 35 | 35 | 7 | 7 | 7 | 43 | 42 | 42 |
| Priemerná prevádzková rýchlosť v km/h: | | | | | | | | | |
| - pracovný deň školský | 16,53 | 16,82 | 16,63 | 15,59 | 14,66 | 15,13 | 16,16 | 15,83 | 15,89 |
| - pracovný deň prázdniny | 16,73 | 16,87 | 16,40 | 15,92 | 15,73 | 15,47 | 16,40 | 16,31 | 15,95 |
| - víkendový deň (sobota, nedeľa, sviatky) | 16,93 | 17,12 | 16,70 | 16,52 | 16,32 | 16,30 | 16,73 | 16,69 | 16,49 |

Dopravný úsek

Dopravný úsek zabezpečuje realizáciu dopravných výkonov mestskej hromadnej dopravy v súlade so schválenými cestovnými poriadkami. Jeho činnosť zahŕňa organizáciu dopravy, operatívne riadenie premávky a koordináciu vodičov. Prostredníctvom dispečingu zabezpečuje každodennú výpravu vozidiel, riešenie mimoriadnych udalostí a operatívne zásahy do prevádzky s cieľom minimalizovať dopady na cestujúcich. Podieľa sa aj na optimalizácii dopravných výkonov a zvyšovaní kvality poskytovaných služieb so zameraním na plynulosť, bezpečnosť a spoľahlivosť dopravy.

Úsek údržby

Úsek údržby zabezpečuje komplexnú starostlivosť o vozidlový park spoločnosti, najmä prostredníctvom pravidelnej údržby, opráv a technických kontrol autobusov a trolejbusov. Zodpovedá za udržiavanie ich technickej spôsobilosti v súlade s platnou legislatívou a internými normami. Súčasťou jeho činnosti je plánovanie a realizácia údržbových činností, evidencia technického stavu vozidiel a zabezpečenie dodržiavania technologických postupov. Úsek úzko spolupracuje s dopravným úsekom pri zabezpečení dostatočného počtu prevádzkyschopných vozidiel pre každodennú výpravu a prispieva k bezpečnej a spoľahlivej prevádzke.

Technický úsek

Zodpovedá za správu a rozvoj technických zariadení a infraštruktúry spoločnosti. Zabezpečuje údržbu a servis technologických systémov, informačných zariadení vo vozidlách a podporuje implementáciu nových technických riešení v prevádzke MHD. Zabezpečuje funkčnosť palubných počítačov aj strojčekov na označovanie cestovných lístkov v autobusoch a trolejbusoch. Zabezpečuje starostlivosť a modernizáciu automatov na predaj cestovných lístkov M16 a M16T. Zabezpečuje starostlivosť o trakčné vedenie a meniarne vrátane pravidelných údržbárskych zásahov a operatívne odstraňovanie porúch počas ich prevádzky, celoročnú starostlivosť o správu budov. Koordinuje projektové riadenie čerpania fondov EÚ, spoločné projekty v rámci implementácie integrovaného dopravného systému. Zodpovedá za prípravu komplexného systému manažérstva kvality a správu informačných technológií vrátane bezpečnosti systémov v rámci celého podniku.

Úsek riadenia

Úsek riadenia zabezpečuje strategické a koncepčné riadenie spoločnosti, vrátane tvorby a aktualizácie interných predpisov a riadiacich dokumentov. Prostredníctvom podriadených oddelení zastrešuje právnu agendu, riadenie ľudských zdrojov, marketing a komunikáciu s verejnosťou. Významnou súčasťou jeho činnosti je podpora rozhodovacích procesov vedenia, koordinácia činností medzi jednotlivými úsekmi a zabezpečenie súladu fungovania spoločnosti s platnou legislatívou. Úsek sa podieľa aj na krízovom riadení a ochrane záujmov spoločnosti.

Ekonomický úsek

Ekonomický úsek zabezpečuje komplexné riadenie ekonomických procesov spoločnosti. Jeho pôsobnosť zahŕňa vedenie účtovníctva, finančné plánovanie, tvorbu rozpočtu, kontrolu hospodárenia a spracovanie ekonomických analýz a výkazov. Súčasťou činností je aj oblasť tarifnej politiky a prepravnej kontroly vrátane kontroly dodržiavania prepravných podmienok. Úsek zabezpečuje správu majetku spoločnosti, materiálno-technické zásobovanie, obstarávanie tovarov a služieb, ako aj skladovanie a evidenciu zásob. Zároveň zabezpečuje plnenie zákonných povinností v oblasti daní, účtovníctva a finančného výkazníctva.

4. Zamestnanosť v spoločnosti, vývoj priemernej mzdy

Prehľad o stave zamestnancov

| Prevádzka | Počet zamestnancov | | |
|-------------------------------------|--------------------|--------------|--------------|
| | 2023 | 2024 | 2025 |
| Dopravný úsek | 191 | 190 | 186 |
| Úsek údržby | 47 | 47 | 52 |
| Technický úsek a PTZ | 11 | 15 | 17 |
| Správa budov | 7 | 6 | 7 |
| Servis automatov | 4 | 4 | 4 |
| Odbyt a prepravná kontrola | 25 | 22 | 22 |
| Správa spoločnosti | 17 | 23 | 22 |
| MTZ | 6 | 4 | 4 |
| Reklama | 1 | 2 | 3 |
| Počet zamestnancov | 309 | 313 | 317 |
| Priemerná mesačná mzda | 1 389 | 1 619 | 1 759 |
| Produktivita práce z výnosov | 46 778 | 51 16 | 55 85 |

5. Hospodárenie spoločnosti

5.1 Náklady a výnosy

Štruktúra hlavných zložiek výnosov a nákladov a ich časový vývoj

| Ukazovateľ | Rok (v €) | | | Porovnanie 2025/2024 | |
|----------------------------------|-------------------|-------------------|-------------------|----------------------|--------------|
| | 2023 | 2024 | 2025 | v € | v % |
| Výnosy celkom | 14 454 428 | 16 124 662 | 17 683 964 | 1 559 302 | 9,67 |
| Tržby za vlastné výkony | 3 144 | 2 423 | 5 271 | 2 848 | 117,54 |
| Tržby za služby | 4 110 905 | 3 656 376 | 4 637 622 | 981 246 | 26,84 |
| Tržby za tovar | 41 107 | 25 402 | 26 257 | 855 | 3,37 |
| Ostatné výnosy | 10 299 272 | 12 440 461 | 13 014 814 | 574 353 | 4,62 |
| Náklady celkom | 14 392 008 | 16 230 756 | 17 727 865 | 1 497 109 | 9,22 |
| Materiálové náklady a služby | 4 057 358 | 4 073 571 | 4 479 419 | 405 848 | 9,96 |
| Mzdové a sociálne náklady | 7 670 806 | 9 203 226 | 9 962 233 | 759 007 | 8,25 |
| Dane a poplatky | 26 548 | 47 965 | 77 726 | 29 761 | 62,05 |
| Odpisy, rezervy a oprav. položky | 2 387 395 | 2 401 597 | 2 687 206 | 285 609 | 11,89 |
| Finančné náklady | 28 490 | 93 608 | 34 594 | -59 014 | -63,04 |
| Ostatné náklady | 221 412 | 410 789 | 486 687 | 75 898 | 18,48 |
| Výsledok hospodárenia | 62 419 | -106 094 | -43 901 | 62 193 | 58,62 |

5.2 Majetok spoločnosti

5.2.1 Aktíva

Stav majetku v účtovnej hodnote a jeho vývoj (netto)

| Majetok | Rok (v €) | | | Porovnanie 2025/2024 | |
|---------------------------|-------------------|-------------------|-------------------|----------------------|---------------|
| | 2023 | 2024 | 2025 | v € | v % |
| Neobežný majetok | 15 568 410 | 19 382 468 | 17 414 098 | -1 968 370 | -10,16 |
| Dlhodobý nehmotný majetok | 1 504 | 2 257 | 53 069 | 50 812 | 2251,31 |
| Dlhodobý hmotný majetok | 15 566 906 | 19 380 211 | 17 361 029 | -2 019 182 | -10,42 |
| Dlhodobý finančný majetok | 0 | 0 | 0 | - | - |
| Obežný majetok | 8 252 020 | 5 366 699 | 5 760 927 | 394 228 | 7,35 |
| Zásoby | 507 379 | 559 496 | 610 717 | 51 221 | 9,15 |
| Pohľadávky | 359 271 | 1 803 899 | 1 652 799 | -151 100 | -8,38 |
| Finančné účty | 7 385 370 | 3 003 304 | 3 497 411 | 494 107 | 16,45 |
| Časové rozlíšenie | 136 678 | 146 442 | 146 995 | 553 | 0,38 |
| Majetok spolu | 23 957 108 | 24 895 609 | 23 322 020 | -1 573 589 | -6,32 |

Zásoby a ich vývoj (brutto – bez opravných položiek)

| Zásoby | Rok (v €) | | | Porovnanie | |
|----------------------|----------------|----------------|----------------|---------------|-------------|
| | 2023 | 2024 | 2025 | 2025/2024 | |
| | | | | v € | v % |
| Materiál | 495 343 | 552 275 | 604 938 | 52 663 | 9,54 |
| Výrobky | 0 | 0 | 0 | - | - |
| Tovar | 12 037 | 7 222 | 5 779 | -1 443 | -19,98 |
| Zásoby celkom | 507 380 | 559 497 | 610 717 | 51 220 | 9,15 |

Pohľadávky a ich vývoj (brutto – bez opravných položiek)

| Pohľadávky | Rok (v €) | | | Porovnanie | |
|---------------------------|----------------|------------------|------------------|-----------------|--------------|
| | 2023 | 2024 | 2025 | 2025/2024 | |
| | | | | v € | v % |
| Pohľadávky z obch. styku | 346 037 | 461 173 | 484 202 | 23 029 | 4,99 |
| Štát - daňové pohľadávky | 18 592 | 576 412 | 0 | -576 412 | -100,00 |
| Pohľadávka – mesto Prešov | 0 | 724 083 | 1 118 022 | 393 939 | 54,41 |
| Iné pohľadávky | 121 275 | 142 702 | 164 105 | 21 403 | 15,00 |
| Pohľadávky celkom | 485 904 | 1 904 370 | 1 766 329 | -138 041 | -7,25 |

Veková štruktúra pohľadávok k 31.12.2025:

| | |
|----------------------------------|-------------|
| v lehote splatnosti | 1 359 473 € |
| do 90 dní po lehote splatnosti | 77 165 € |
| do 180 dní po lehote splatnosti | 42 882 € |
| do 360 dní po lehote splatnosti | 68 218 € |
| do 720 dní po lehote splatnosti | 78 400 € |
| nad 720 dní po lehote splatnosti | 140 191 € |

5.2.2 Pasíva

Štruktúra kapitálu spoločnosti

| Vlastné imanie a záväzky | Rok (v €) | | | Porovnanie | |
|--------------------------------|------------------|------------------|------------------|----------------|--------------|
| | 2023 | 2024 | 2025 | 2025/2024 | |
| | | | | v € | v % |
| Vlastné imanie | 8 135 944 | 8 029 850 | 7 985 949 | -43 901 | -0,55 |
| v tom: | | | | | |
| Základné imanie súčet | 3 255 264 | 3 255 264 | 3 255 264 | 0 | 0 |
| Kapitálové fondy | 4 474 754 | 4 474 754 | 4 474 754 | 0 | 0 |
| Rezervné fondy | 629 422 | 691 841 | 585 747 | -106 094 | -15,34 |
| Rozdiely z precenenia | 0 | 0 | 0 | - | - |
| Fondy zo zisku | 0 | 0 | 0 | - | - |
| Výsledok hosp. minulých rokov | -285 915 | -285 915 | -285 915 | 0 | 0 |
| Výsledok hosp. bežného obdobia | 62 419 | -106 094 | -43 901 | 62 193 | 58,62 |

| | | | | | |
|-----------------------------------|-------------------|-------------------|-------------------|-------------------|---------------|
| Závazky | 4 944 248 | 2 260 716 | 2 602 535 | 341 819 | 15,12 |
| v tom: | | | | | |
| Rezervy | 447 100 | 559 849 | 698 232 | 138 383 | 24,72 |
| Dlh. a krátkodobé záväzky | 4 467 668 | 1 700 867 | 1 904 303 | 203 436 | 11,96 |
| Bankové úvery a výpomoci | 29 480 | 0 | 0 | - | - |
| Časové rozlíšenie | 10 876 916 | 14 605 043 | 12 733 536 | -1 871 507 | -12,81 |
| VI. imanie a záväzky spolu | 23 957 108 | 24 895 609 | 23 322 020 | -1 573 589 | -6,32 |

Krátkodobé záväzky

| Krátkodobé záväzky | Rok (v €) | | | Porovnanie | |
|---------------------------------|------------------|------------------|------------------|----------------|--------------|
| | | | | 2025/2024 | |
| | 2023 | 2024 | 2025 | v € | v % |
| Záväzky z obchod. styku | 493 033 | 352 184 | 339 050 | -13 134 | -3,73 |
| Ostatné záväzky voči prepoj. ÚJ | 782 134 | 511 | 122 | -389 | -76,13 |
| Záväzky voči zamestnancom | 397 597 | 443 522 | 477 914 | 34 392 | 7,75 |
| Záväzky zo soc. zabezpečenia | 244 477 | 286 722 | 310 860 | 24 138 | 8,42 |
| Daňové záväzky a dotácie | 1 940 503 | 60 247 | 101 093 | 40 846 | 67,80 |
| Ostatné záväzky | 333 857 | 140 642 | 238 301 | 97 659 | 69,44 |
| Krát. záväzky celkom | 4 191 601 | 1 283 828 | 1 467 340 | 183 512 | 14,29 |

Veková štruktúra záväzkov k 31.12.2025:

| | |
|-------------------------|-------------|
| v lehote splatnosti | 1 424 669 € |
| do 90 dní po splatnosti | 42 671 € |

Prehľad vývoja stavu bankového úveru a dlhodobých záväzkov

| Názov | Celková istina v € | Uhradené v € | Záväzok v € |
|---------------------------|--------------------|--------------|-------------|
| Zmluva o termínovom úvere | 0 | 0 | 0 |

6. Návrh na rozdelenie HV

| Rok (v €) | 2023 | 2024 | 2025 |
|--|---------------|------------------|-----------------|
| Výnosy celkom | 14 454 427 | 16 124 661 | 17 683 964 |
| Náklady hospodárenia celkom | 14 383 890 | 16 188 874 | 17 669 081 |
| Výsledok hospodárenia pred zdanením | 70 537 | -64 213 | 14 883 |
| Daň z príjmov (splatná, odložená) | 8 118 | + 41 881 | + 58 784 |
| Výsledok hospodárenia (po zdanení) | 62 419 | - 106 094 | - 43 901 |

Predstavenstvo akciovej spoločnosti navrhuje stratu za rok 2025 vo výške 43 901,34 eur uhradiť z rezervného fondu.

7. Kľúčový majetok pre chod spoločnosti

| Majetok | Obstarávacia cena | Oprávky | Zostatková cena |
|-------------------------------|-------------------|-------------------|-------------------|
| Budovy, stavby | 5 102 687 | 4 525 732 | 576 956 |
| Dopravné prostriedky | 37 501 020 | 22 889 158 | 14 611 861 |
| Stroje a zariadenia | 1 838 407 | 1 774 033 | 64 374 |
| Pozemky | 220 292 | 0 | 220 292 |
| Ostatný hmotný majetok | 2 114 730 | 227 184 | 1 887 547 |
| Nehmotný majetok | 166 979 | 113 910 | 53 068 |
| Dlhodobý majetok spolu | 46 944 115 | 29 530 017 | 17 414 097 |

Pre chod spoločnosti je podstatný aj majetok, ktorý nie je vedený v účtovníctve spoločnosti, ide o majetok mesta Prešov, ktorý spoločnosť využíva na plnenie služieb vo verejnom záujme a je predmetom nájomnej zmluvy medzi mestom Prešov a spoločnosťou. V prvom rade sú to trolejbusové dráhy, meniareň na Čapajevovej ulici, meniareň na Solivarskej ulici a sociálne zariadenia na konečných zastávkach. Obstarávacia cena prenajatého majetku je 5 294 027 eur, z toho pozemky 469 511 €, zostatková cena je 1 060 892 € (bez pozemkov). Tento majetok mesto Prešov nadobudlo v roku 1993 delimitáciou od Dopravného podniku mesta Prešov, ktorá bola uskutočnená v zmysle zákona č. 138/1991 Zb. (prevod majetku štátu na obce).

Vozidlový park

DPMP, a.s. zabezpečuje mestskú hromadnú dopravu na území mesta Prešov a prilahlých obcí. Vozidlový park pozostáva z autobusov a trolejbusov, ktoré tvoria základ dopravnej obsluhy mesta.

Denná výprava sa priebežne upravuje podľa aktuálnych dopravno–prevádzkových potrieb napr. v súvislosti s výlukami alebo mimoriadnymi udalosťami. Vzhľadom na pretrvávajúci nedostatok prevádzkyschopných autobusov dochádza od januára 2024 k pravidelnému vynechávaniu liniek a spojov, pričom v súčasnosti je to 40 spojov na 9 linkách.

Nedostatok vozidiel má za následok aj to, že na nočné spoje sú nasadzované vozidlá, ktoré počas dňa zabezpečujú výkony v ranných a popoludňajších špičkách alebo sú využívané na upravených linkách s obmedzeným režimom. Takéto nasadenie vozidiel spôsobuje ich zvýšené opotrebovanie a zároveň komplikuje organizáciu a vykonávanie pravidelných technických prehliadok a údržby, keďže vozidlá sú z prevádzkových dôvodov využívané vo väčšom rozsahu, než je optimálne.

Cieľom DPMP, a.s. je v prvom rade stabilizovať dennú výpravu na úroveň umožňujúcu plnenie rozsahu dopravných výkonov podľa zmluvy medzi mestom Prešov a DPMP, a. s.. Následne bude možné pristúpiť k napĺňaniu ďalších požiadaviek mesta zameraných na rozšírenie dopravnej obsluhy, predovšetkým do nových a rozvíjajúcich sa častí mesta, ako sú Tichá dolina, Záhradné sady a prípadne ďalšie rozvojové lokality.

Tieto požiadavky nie je v súčasnosti možné v plnom rozsahu zabezpečiť z dôvodu obmedzenej dostupnosti prevádzkyschopných autobusov, čo zvýrazňuje potrebu postupnej obnovy a posilnenia autobusového vozového parku

Cieľom obstarávania je nahradiť technicky opotrebované vozidlá starších emisných noriem (Euro V a nižšie), znížiť poruchovosť a prevádzkové náklady a zároveň zlepšiť ekologické parametre vozového parku.

Pre obstaranie nových vozidiel je potrebné zohľadniť ustanovenia zákona č. 214/2021 Z. z. o podpore ekologických vozidiel cestnej dopravy a o zmene a doplnení niektorých zákonov v platnom znení. Tento zákon upravuje minimálny percentuálny podiel ekologických vozidiel (ďalej len „minimálny podiel“) pri zadávaní nadlimitnej zákazky pri verejnom obstarávaní a zabezpečovaní poskytovania služieb vo verejnom záujme v osobnej doprave.

V referenčnom období od 01.01.2026 do 31.12.2030 je DPMP, a.s. povinný pri uzatváraní zmlúv dodržať minimálny podiel na celkovom počte vozidiel za referenčné obdobie. Minimálny podiel sa určí ako podiel ekologických vozidiel na celkovom počte vozidiel, ktoré sú využívané na poskytovanie služieb za referenčné obdobie.

Minimálny podiel pre referenčné obdobie je 48 % pre vozidlo kategórie M3 a trolejbus. Na výpočet minimálneho podielu pre referenčné obdobie je rozhodujúci dátum uzavretia zmluvy.

Stav autobusov podľa veku

| Vek autobusov | Počet | Vyjadrenie v % |
|-------------------|-----------|----------------|
| Do 5 rokov | 20 | 40,82 |
| Od 5 do 10 rokov | 5 | 10,20 |
| Od 10 do 15 rokov | 20 | 40,82 |
| Od 15 do 20 rokov | 3 | 6,12 |
| Nad 20 rokov | 1 | 2,04 |
| Celkom | 49 | 100,00 |

Priemerný vek autobusov

| Vek autobusov | Počet | Vekový priemer v rokoch |
|--|-----------|-------------------------|
| Štandardné 12m (Renault, Solaris, Irisbus) | 25 | 10,92 |
| Kíbové 18m (Karosa 961, Irisbus, SOR, Solaris) | 16 | 5,76 |
| Midibusy 8m (Rošero, SOR) | 3 | 11,00 |
| e-midibus | 5 | 2,00 |
| Celkom | 49 | 8,22 |

Stav trolejbusov podľa veku

| Vek trolejbusov | Počet | Vyjadrenie v % |
|-------------------|-----------|----------------|
| Do 5 rokov | 10 | 20,83 |
| Od 5 do 10 rokov | 25 | 52,08 |
| Od 10 do 15 rokov | 9 | 18,75 |
| Od 15 do 20 rokov | 3 | 6,25 |
| Nad 20 rokov | 1 | 2,08 |
| Celkom | 48 | 100,00 |

Priemerný vek trolejbusov podľa dĺžky

| Vek trolejbusov | Počet | Vekový priemer v rokoch |
|---------------------------------|-----------|-------------------------|
| Štandardné 12m (14 TR M) | 1 | 24,00 |
| Štandardné 12m (24 TR Citelis) | 2 | 18,50 |
| Štandardné 12m (30 TR SOR) | 9 | 6,67 |
| Štandardné 12m (12 TNS Solaris) | 4 | 1,00 |
| Kíbové 18m (25 TR Citelis) | 1 | 18,00 |
| Kíbové 18m (31 TR SOR) | 25 | 10,08 |
| Kíbové 18m (27 TrA0 Solaris) | 6 | 1,17 |
| Celkom | 48 | 7,90 |

Stav elekrobusov podľa veku

| Vek elekrobusov | Počet | Vyjadrenie v % |
|------------------|----------|----------------|
| Do 5 rokov | 5 | 100,00 |
| Od 5 do 10 rokov | 0 | 0 |
| Celkom | 5 | 100,00 |

Priemerný vek elektrobusev podľa dĺžky

| Vek elektrobusev | Počet | Vekový priemer v rokoch |
|--------------------|----------|-------------------------|
| E-midibus 8m (SOR) | 5 | 2,00 |
| Celkom | 5 | 2,00 |

Nehnutelný majetok a technologické zariadenia

| Názov objektu | Rok zaradenia do používania | Poznámky |
|---|-----------------------------|-------------------------|
| Vozovňa Bardejovská 7, Ľubotice | | |
| Administratívna budova | 1962 | |
| Haly opráv | 1962 a 1984 | |
| Horná vrátnica | 1993 | |
| Čerpacia stanica PHM s prístreškami | 1993 | |
| Sociálne zariadenie | 1993 | |
| Kompresorovňa | 1993 | |
| Vodáreň | 1993 | |
| Odstavné plochy | 1993 | |
| Trolejové vedenie dvojstopové dĺžka 30 km | 1962 - 1992 | v nájme od mesta Prešov |
| Trakčná meniareň Mukačevská | 1985 | |
| Trakčná meniareň Čapajevova | 1962 | v nájme od mesta Prešov |
| Trakčná meniareň Solivarská | 1992 | v nájme od mesta Prešov |
| Sociálne zariadenie na ul. Budovateľská | 1966 | v nájme od mesta Prešov |
| Sociálne zariadenie na ul. Prostějovská (Sídliisko III) | 1985 | v nájme od mesta Prešov |
| Sociálne zariadenie na ul. Zborovská (Solivar) | 1962 | v nájme od mesta Prešov |
| Sociálne zariadenie na ul. Šoltésovej (Pod Šalgovíkom) | 1992 | v nájme od mesta Prešov |
| Infraštruktúra pre nabíjanie elektrobusev | 2023 | |

8. Zámery spoločnosti pre nasledujúce obdobie

Hlavnou výzvou pre rok 2026 budú súťaže a obstarania týchto investícií:

- **verejné obstarávanie na prenájom jazdených autobusov**

S cieľom stabilizovať prevádzku a zvýšiť počet prevádzkyschopných vozidiel spustil DPMP, a.s. v roku 2025 verejné obstarávanie na prenájom 8 jazdených štandardných autobusov (12 m). V rámci doterajšej realizácie sa podarilo zabezpečiť prenájom 5 autobusov. Keďže pôvodná potreba nebola touto etapou naplno pokrytá, DPMP, a.s. pristúpi k vyhláseniu verejného obstarávania aj na zostávajúce 3 autobusy.

- **verejné obstarávanie na nákup nových parciálnych trolejbusov**

DPMP, a.s. pripravil projektový zámer v rámci Integrovannej územnej investície (IÚI) zameraný na modernizáciu vozového parku trolejbusovej trakcie prostredníctvom nákupu parciálnych trolejbusov.

Projekt je zameraný na zvýšenie atraktivity, spoľahlivosti a konkurencieschopnosti mestskej hromadnej dopravy v Prešove a priľahlých obciach. Nové vozidlá s batériovým pomocným pohonom nahradia staršie trolejbusy bez tejto technológie a umožnia rozšírenie ekologickej trolejbusovej dopravy aj mimo trolejového vedenia.

V rámci tohto obstarávania sa predpokladá, že minimálne 3 vozidlá budú obstarané so vstavaným systémom postreku (odmrazovania) trolejového vedenia. Tieto vozidlá nahradia doterajšie špeciálne vozidlo ev. č. 123 a prispievajú k zefektívneniu a skvalitneniu zimnej údržby trolejového vedenia, k obmedzeniu výpadkov trakcie a k zabezpečeniu plynulosti MHD počas nepriaznivých poveternostných podmienok.

Predpokladaná štruktúra obstarávania je nasledovná:

| Typ vozidla | Počet [ks] |
|-------------------|------------|
| Štandardný (12 m) | 4 |
| Kĺbový (18 m) | 5 |
| Spolu | 9 |

Predpokladaný počet obstarávaných parciálnych trolejbusov, môže byť upravený v závislosti od výšky alokovaných finančných prostriedkov, tak aby bol projekt realizovateľný v rámci dostupnej alokácie IÚI.

Projektový zámer je zatiaľ z dôvodu nedostatočnej alokácie finančných prostriedkov zaradený do zásobníka aplikácie RISK. O jeho zaradení do realizácie po uvoľnení alokácie a následnom schválení projektového zámeru IÚI rozhodne hlasovaním Rada partnerstva PSK na základe odporúčaní Kooperačných rád jednotlivých SPR (strategicko-plánovacích regiónov).

Realizácia projektu prispeje k zníženiu priemerného veku trolejbusového parku, zníženiu prevádzkových nákladov, zvýšeniu komfortu cestujúcich a podpore udržateľnej mestskej mobility.

Projekt je plánovaný ako plne externé financovanie bez potreby spolufinancovania zo strany žiadateľa – DPMP, a.s. Z celkových oprávnených výdavkov projektu sa predpokladá 85 % úhrada z prostriedkov Európskej únie (Európsky fond regionálneho rozvoja) a 15 % zo štátneho rozpočtu Slovenskej republiky. DPMP, a. s. nebude na realizáciu projektu využívať vlastné zdroje.

- **dokončenie verejného obstarávania na nákup nových autobusov**

Dňa 21.11.2025 bolo v IS JOSEPHINE zverejnené verejné obstarávanie s názvom „Dodávka dieselových autobusov pre DPMP, a.s.“

Verejné obstarávanie je rozdelené do 3 častí:

- 1) Časť 1 – dodanie 3 kusov nových nízko-podlažných dvojnápravových mestských autobusov s dieselovým pohonom kategórie M3, triedy I, 8 m midibus,
- 2) Časť 2 – dodanie 9 kusov nových nízko-podlažných dvojnápravových mestských autobusov s dieselovým pohonom kategórie M3, triedy I, štandardný 12 m autobus,
- 3) Časť 3 – dodanie 4 kusov nových nízko-podlažných trojnápravových mestských autobusov s dieselovým pohonom kategórie M3, triedy I, kĺbový 18 m autobus

Dňa 25.03.2026 bolo prostredníctvom IS JOSEPHINE odoslané oznámenie o výsledku verejného obstarávania úspešnému a neúspešnému uchádzačovi pre zákazku časť 2 a časť 3. Zároveň bolo v profile zákazky uverejnená informácia o výsledku verejného obstarávania pre časť 2 a časť 3 ako aj rozhodnutie o zrušení časti 1. Časť 1 bola zrušená z dôvodu nepredloženia ani jednej ponuky.

Úspešného uchádzača pre časť 2 a časť 3 sme požiadali o poskytnutie súčinnosti k uzavretiu zmluvy s lehotou na odpoveď 10 pracovných dní, t. j. do 10.04.2026. Zároveň začíname s prípravou zákazky na zrušenú časť 1, ktorá bude predmetom opätovného vyhlásenia.

- **verejné obstarávanie na projekt modernizácia údržbovej základne trolejbusov a výstavba meniarne**

DPMP, a.s. začal v decembri 2025 verejné obstarávanie na projekt modernizácie údržbovej základne trolejbusov a výstavby meniarne, ktoré naďalej prebieha. Ide o dôležitú investičnú aktivitu zameranú na obnovu a technické zhodnotenie existujúcej infraštruktúry podniku. Po úspešnom ukončení verejného obstarávania a následnom podpise zmluvy so zhotoviteľom bude podnik bezprostredne pokračovať v samotnej realizácii stavby. Očakávaným prínosom projektu je zvýšenie prevádzkovej efektívnosti, skvalitnenie podmienok údržby a vytvorenie predpokladov pre ďalší rozvoj trolejbusovej dopravy v meste.

- **verejné obstarávanie na rekonštrukciu administratívnej budovy z vlastných zdrojov DPMP, a.s.**

DPMP, a.s. plánuje vyhlásiť verejné obstarávanie na rekonštrukciu administratívnej budovy. Projekt zahŕňa obnovu povrchov stien, stropov a podláh, výmenu interiérových dverí, rekonštrukciu elektroinštalácie vrátane internetových rozvodov a prípravy na fotovoltické panely, ako aj obnovu zdravotníckej, vzduchotechniky a ústredného vykurovania. Súčasťou riešenia je aj úprava dispozičného usporiadania na II. NP a posúdenie vlhkosti spodnej stavby.

9. Predpokladané riziká spoločnosti a návrh ich riešenia

V roku 2026 bude spoločnosť pokračovať v činnostiach zameraných na obnovu vozidlového parku a infraštruktúry a prípravu a realizáciu modernizácie údržbovej základne trolejbusov. Je predpoklad, že bude pretrvávajúť problém s technickým stavom autobusov. Čiastočne zlepšenie situácie očakávame zaradením prenajatých autobusov do výpravy. Spoločnosť bude aj v tomto roku pokračovať v aktivitách získať a stabilizovať zamestnancov v profesii vodič autobusu a trolejbusu. Naším cieľom je aj zlepšenie služieb pre cestujúcu verejnosť v oblasti poskytovania informácií a nákupu cestovných lístkov prostredníctvom moderných technológií.

10. Ďalšie informácie

V zmysle zákona č. 431/2002 Z. z. o účtovníctve, § 20 Výročná správa, uvádzame ďalšie povinné informácie:

- akciová spoločnosť nemá žiadne náklady v oblasti výskumu a vývoja,
- akciová spoločnosť nenadobudla vlastné akcie, dočasné listy, obchodné podiely a akcie vrátane dočasných listov a obchodných podielov materskej účtovnej jednotky,
- akciová spoločnosť nemá organizačnú zložku v zahraničí.