

Poznámky k 31.12.2025

Čl. I Všeobecné údaje

1. Identifikačné údaje účtovnej jednotky

a)	
Názov účtovnej jednotky	Základná škola s materskou školou
Sídlo účtovnej jednotky	Ružová 304, 076 32 Borša
IČO	35541261
Dátum zriadenia	1.7.2002
Spôsob zriadenia	Rozhodnutím zriaďovateľa v súlade so zákonom o rozpočtových pravidlách verejnej správy
Názov zriaďovateľa	Obec Borša
Sídlo zriaďovateľa	Ružová 188, 076 32 Borša
b) Právny dôvod na zostavenie účtovnej závierky	<input checked="" type="checkbox"/> riadna <input type="checkbox"/> mimoriadna
c) Účtovná jednotka je súčasťou konsolidovaného celku	<input checked="" type="checkbox"/> áno <input type="checkbox"/> nie
d) Účtovná jednotka je súčasťou súhrnného celku verejnej správy	<input checked="" type="checkbox"/> áno <input type="checkbox"/> nie

2. Opis činnosti účtovnej jednotky

Hlavná činnosť účtovnej jednotky	Výchovno-vzdelávacia činnosť v oblasti predprimárneho a základného školstva
----------------------------------	---

3. Informácie o štatutárnych zástupcoch a o organizačnej štruktúre účtovnej jednotky

Štatutárny zástupca (meno a priezvisko) Funkcia	Ing. Valéria Kunová riaditeľka školy
Štatutárny zástupca (meno a priezvisko) Funkcia	Mgr. Mariana Hajduová zástupkyňa riaditeľky školy pre ZŠ
Štatutárny zástupca (meno a priezvisko) Funkcia	Mgr. Nikoleta Töröková zástupkyňa riaditeľky školy pre MŠ

	Bežné účtovné obdobie	Predchádzajúce účtovné obdobie
Priemerný prepočítaný počet zamestnancov počas účtovného obdobia	39,8	32,7
z toho: - počet vedúcich zamestnancov	4	4
Počet dobrovoľníkov, ktorí vykonávali dobrovoľnícku činnosť pre účtovnú jednotku počas účtovného obdobia	4	6

Organizačná štruktúra účtovnej jednotky:

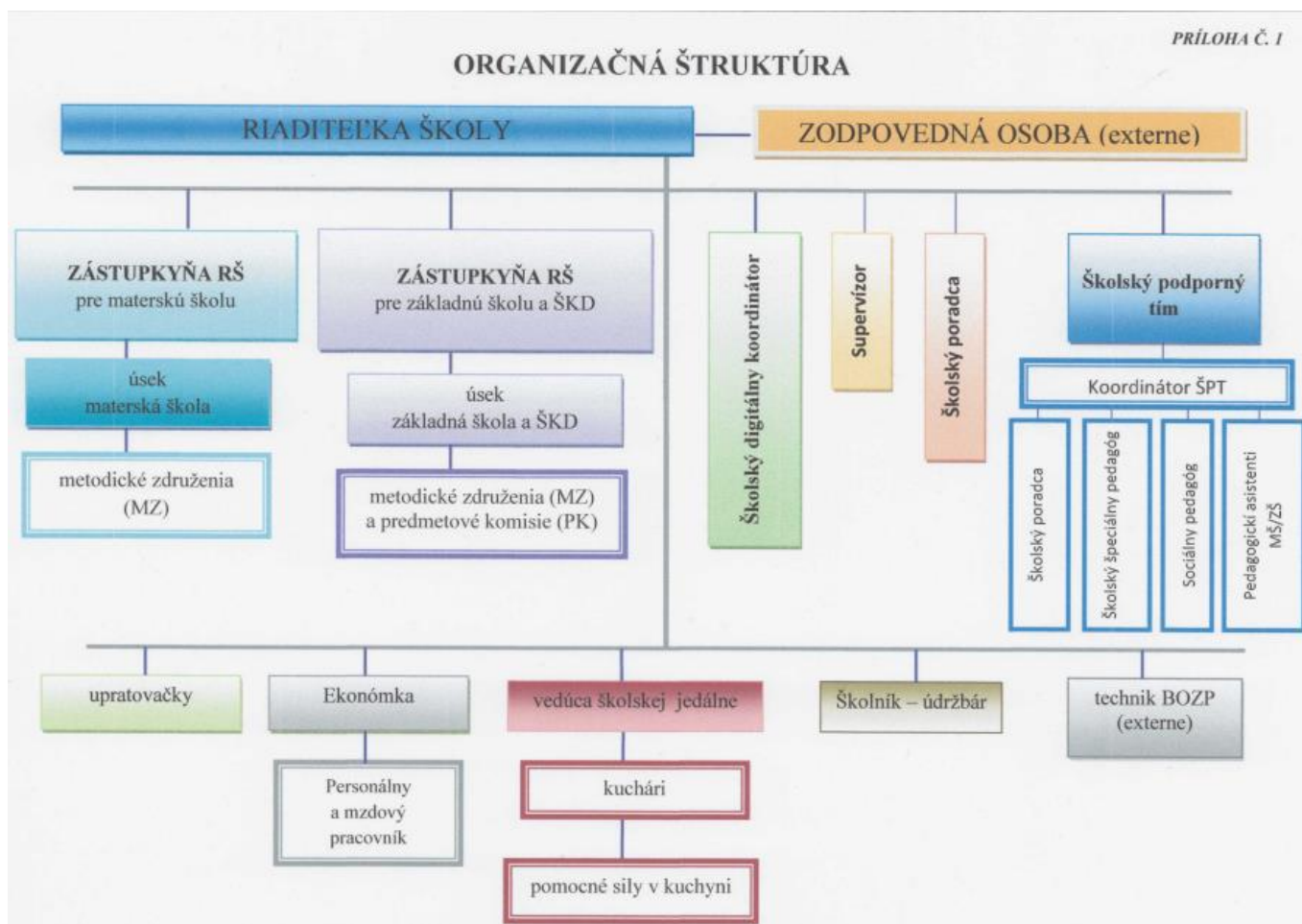

Čl. II

Informácie o účtovných zásadách a účtovných metódach

1. Účtovná závierka je zostavená za splnenia predpokladu nepretržitého pokračovania účtovnej jednotky vo svojej činnosti áno nie

2. Zmeny účtovných metód a účtovných zásad

Účtovná jednotka zmenila účtovné metódy, účtovné zásady oproti predchádzajúcemu účtovnému obdobiu áno nie

3. Spôsob ocenenia jednotlivých položiek majetku a záväzkov

Položky	Spôsob oceňovania
a) dlhodobý nehmotný majetok nakupovaný	obstarávacou cenou
b) dlhodobý hmotný majetok nakupovaný	obstarávacou cenou
c) dlhodobý nehmotný majetok a dlhodobý hmotný majetok získaný bezodplatne	reálnou hodnotou
d) zásoby nakupované	obstarávacou cenou
e) zásoby získané bezodplatne	reálnou hodnotou
f) pohľadávky	menovitou hodnotou
g) časové rozlíšenie na strane aktív	náklady budúcich období a príjmy budúcich období sa vykazujú vo výške, ktorá je potrebná na dodržanie zásady vecnej a časovej súvislosti s účtovným obdobím.
h) záväzky	menovitou hodnotou oceňujú sa v očakávanej výške záväzku
i) časové rozlíšenie na strane pasív	výdavky budúcich období a výnosy budúcich období sa vykazujú vo výške, ktorá je potrebná na dodržanie zásady vecnej a časovej súvislosti s účtovným obdobím.

4. Spôsob zostavenia odpisového plánu pre dlhodobý majetok, doba odpisovania, sadzby odpisov a odpisové metódy pri stanovení účtovných odpisov

Odpisy dlhodobého nehmotného majetku a dlhodobého hmotného majetku sú stanovené tak, že sa vychádza z predpokladanej doby jeho užívania a predpokladaného priebehu jeho opotrebenia. Odpisovať sa začína prvým dňom mesiaca, v ktorom bol dlhodobý majetok uvedený do používania.

Účtovné odpisy sa zaokrúhľujú na celé eurá nahor. Ak sa v priebehu používania majetku zistí, že doba odpisovania nezodpovedá opotrebeniu majetku, upravia sa odpisy majetku a doba odpisovania od 1.1. nasledujúceho roka.

Predpokladaná doba užívania a odpisové sadzby sú stanovené vnútorným predpisom:

Odpisová skupina	Predpokladaná doba používania v rokoch	Ročná odpisová sadzba v %
1	4	1/4
2	6	1/6
3	8	1/8
4	12	1/12
5	20	1/20
6	40	1/40

Drobný nehmotný majetok od 0,00 Eur do 2 400,00 Eur, ktorý podľa vnútorného predpisu účtovnej jednotky nie je dlhodobým nehmotným majetkom sa účtuje pri obstaraní do nákladov na účet 518 - Ostatné služby.

Drobný hmotný majetok od 0,00 Eur do 1 700,00 Eur, ktorý podľa vnútorného predpisu účtovnej jednotky nie je dlhodobým hmotným majetkom sa účtuje na účet 501 a sleduje sa na podsúvahových účtoch ako DHM v používaní a OTE.

5. Zásady pre zohľadnenie zníženia hodnoty majetku.

Prechodné zníženie hodnoty majetku sa vyjadruje opravnou položkou.

Účtovná jednotka podľa vnútorného predpisu tvorila opravné položky k:

- | | | |
|-------------------------------------|------------------------------|---|
| - odpisovanému dlhodobému majetku | <input type="checkbox"/> áno | <input checked="" type="checkbox"/> nie |
| - neodpisovanému dlhodobému majetku | <input type="checkbox"/> áno | <input checked="" type="checkbox"/> nie |
| - nedokončeným investíciám | <input type="checkbox"/> áno | <input checked="" type="checkbox"/> nie |
| - dlhodobému finančnému majetku | <input type="checkbox"/> áno | <input checked="" type="checkbox"/> nie |
| - zásobám | <input type="checkbox"/> áno | <input checked="" type="checkbox"/> nie |
| - pohľadávkam | <input type="checkbox"/> áno | <input checked="" type="checkbox"/> nie |

6. Zásady pre vykazovanie transferov.

O nároku na dotácie zo štátneho rozpočtu sa účtuje, ak je takmer isté, že sa splnia všetky podmienky súvisiace s dotáciou a súčasne, že sa dotácia poskytne.

Bežný transfer

- prijatý od iných subjektov ako od zriaďovateľa - sa zúčtuje do výnosov vo vecnej a časovej súvislosti s nákladmi hradenými z tohto transferu
- prijatý od zriaďovateľa - sa zúčtuje do výnosov vo vecnej a časovej súvislosti s výdavkami z tohto transferu
- poskytnutý iným subjektom ako zriadeným organizáciám - sa zúčtuje do nákladov po splnení podmienok
- poskytnutý zriadeným rozpočtovým a príspevkovým organizáciám - sa zúčtuje do nákladov pri poskytnutí transferu

Kapitálový transfer

- prijatý od iných subjektov ako od zriaďovateľa - sa zúčtuje do výnosov vo vecnej a časovej súvislosti s nákladmi z majetku obstaraného z tohto kapitálového transferu (napr. s odpismi, s opravnou položkou, so zostatkovou cenou vyradeného dlhodobého majetku).
- prijatý od zriaďovateľa - sa zúčtuje do výnosov vo vecnej a časovej súvislosti s nákladmi z majetku obstaraného z tohto kapitálového transferu (napr. s odpismi, s opravnou položkou, so zostatkovou cenou vyradeného dlhodobého majetku).
- poskytnutý iným subjektom ako zriadeným organizáciám - sa zúčtuje do nákladov po splnení podmienok
- poskytnutý zriadeným rozpočtovým a príspevkovým organizáciám - sa zúčtuje do nákladov vo vecnej a časovej súvislosti s nákladmi z majetku účtovanými v zriadených organizáciách.

7. Spôsob prepočtu údajov v cudzích menách na menu euro.

Majetok a záväzky vyjadrené v cudzej mene sa ku dňu uskutočnenia účtovného prípadu prepočítavajú na menu euro referenčným výmenným kurzom určeným a vyhláseným Európskou centrálnou bankou alebo Národnou bankou Slovenska v deň predchádzajúci dňu uskutočnenia účtovného prípadu.

Na ocenenie prírastku cudzej meny nakúpenej za euro sa použije kurz, za ktorý bola táto cudzia mena nakúpená.

Na úbytok rovnakej cudzej meny v hotovosti alebo z devízového účtu sa na prepočet cudzej meny na eurá použije referenčný výmenný kurz určený a vyhlásený Európskou centrálnou bankou alebo Národnou bankou Slovenska v deň predchádzajúci dňu uskutočnenia účtovného prípadu.

Majetok a záväzky vyjadrené v cudzej mene (okrem prijatých a poskytnutých preddavkov) sa ku dňu, ku ktorému sa zostavuje účtovná závierka, prepočítavajú na menu euro referenčným výmenným kurzom určeným a vyhláseným Európskou centrálnou bankou alebo Národnou bankou Slovenska v deň, ku ktorému sa zostavuje účtovná závierka, a účtujú sa s vplyvom na výsledok hospodárenia.

Prijaté a poskytnuté preddavky v cudzej mene prostredníctvom účtu vedeného v tejto cudzej mene sa prepočítavajú na menu euro referenčným výmenným kurzom určeným a vyhláseným Európskou

centrálnou bankou alebo Národnou bankou Slovenska v deň predchádzajúci dňu uskutočnenia účtovného prípadu. Ku dňu, ku ktorému sa zostavuje účtovná závierka, sa už neprepočítavajú.

Prijaté a poskytnuté preddavky v cudzej mene na účet zriadený v eurách a z účtu zriadeného v eurách sa prepočítavajú na menu euro kurzom, za ktorý boli tieto hodnoty nakúpené alebo predané. Ku dňu, ku ktorému sa zostavuje účtovná závierka, sa už neprepočítavajú.

Čl. III

Informácie o údajoch na strane aktív súvahy

A Neobežný majetok

1. Dlhodobý nehmotný majetok a dlhodobý hmotný majetok

a) prehľad o pohybe dlhodobého majetku (tabuľka č.1)

Textová časť k tabuľke č.1

V tabuľke č. 1 na účte oprávok nastal prírastok o odpisy v celkovej výške 12 786,00 €, z čoho oprávky k stavbám činia 4 894,00 € a oprávky k samostatným hnutelným veciam činia 7 892,00 €.

b) spôsob a výška poistenia dlhodobého nehmotného majetku a dlhodobého hmotného majetku

Druh poisteného majetku	Spôsob poistenia, hodnota poisteného majetku	Výška poistenia
Poistenie majetku poisťovňou UNIQA	Poistenie proti krádeži a lúpeži, požiarne nebezpečia, živelné nebezpečia, vody z vod. zariadení 13 897,48 €	75,28 €
Poistenie Profi Extra Generali	Poistenie majetku a prerušenia prevádzky 2 550 000,00 €	877,56
Poistenie Generali	Poistenie majetku a zodpovednosti za škodu. (Poistenie notebookov, tabletov) 14 576,80 €	210,96
Poistenie Generali	Poistenie elektronických zariadení z MŠ 17 096,55 €	243,84

c) opis a hodnota dlhodobého majetku vo vlastníctve účtovnej jednotky alebo v správe účtovnej jednotky

Majetok, ku ktorému má účtovná jednotka vlastnícke právo	Suma
Pozemky	2 549,29 €
Budovy, stavby	285 754,26 €
Stroje, prístroje, zariadenia, inventár	63 608,92€
Majetok v správe účtovnej jednotky	351 912,47

d) opis a hodnota majetku, ku ktorému účtovná jednotka nemá vlastnícke právo

Majetok, ku ktorému nemá účtovná jednotka vlastnícke právo	Suma
Majetok, ktorý využíva účtovná jednotka na základe zmluvy o výpožičke: v €	21 846,48
- Interaktívna tabuľa ZŠ	1 904,00
- Projektor ZŠ	2 261,00
- Interaktívna tabuľa ZŠ	1 800,00
- Notebook ZŠ	696,00
- Interaktívna tabuľa ZŠ	1 800,00
- Notebook ZŠ	696,00
- Notebook ZŠ	991,87
- Notebook ZŠ	991,87
- Notebook ZŠ	991,86
- Stolový počítač ZŠ	662,83
- Stolový počítač ZŠ	662,83
- Stolový počítač ZŠ	662,83
- Stolový počítač ZŠ	662,83
- Stolový počítač ZŠ	662,83
- Stolový počítač ZŠ	662,83
- Stolový počítač ZŠ	662,83
- Dataprojektor ZŠ	860,37
- Interaktívna tabuľa MŠ	1 800,00
- Notebook MŠ	696,00
- Tlačiareň MŠ	420,00
- Aplikačný softvér č. 1 MŠ	252,28
- Aplikačný softvér č. 2 MŠ	64,26
- Aplikačný softvér č. 3 MŠ	17,85
- Multifunkčné zariadenie – Brother MŠ	159,46
- Digitálny fotoaparát Samsung MŠ	130,90
- Televízor Samsung MŠ	451,01
- Elektronická didaktická pomôcka č. 1 MŠ	60,69
- Elektronická didaktická pomôcka č. 2 MŠ	42,84
- Elektronická didaktická pomôcka č. 3 MŠ	55,93
- Didaktické pomôcky MŠ	166,01
- Stolový počítač s príslušenstvom MŠ	559,30

B Obežný majetok

1. Finančný majetok

a) opis významných zložiek krátkodobého finančného majetku

Krátkodobý finančný majetok	Zostatok k 31.12.2025	Zostatok k 31.12.2024
Pokladnica	0,00	0,00
Ceniny	0,00	0,00
Výplaty v depozite za december na depozitnom účte	77 896,86	83 332,85
Účet sociálneho fondu	1 853,22	2 337,57

2. Časové rozlíšenie

Významné položky časového rozlíšenia nákladov budúcich období a príjmov budúcich období

Opis jednotlivých významných položiek časového rozlíšenia	Zostatok k 31.12.2025	Zostatok k 31.12.2024
Náklady budúcich období spolu z toho:	2 380,72	1 571,37
- Údržba programov WinPAM a WinIBEU	110,70	162,60
- Poistenie	775,16	334,19
- Predplatné	1 494,86	1 074,58

Čl. IV Informácie o údajoch na strane pasív súvahy

A Vlastné imanie - tabuľka č.5

Názov položky Účet	Zostatok k 31.12.2024	Prírasty	Úbytky	Presuny	Zostatok k 31.12.2025	Opis jednotlivých položiek a opis zmien jednotlivých položiek vlastného imania, najmä zmeny oceňovacích rozdielov, opravy významných chýb minulých rokov
428 - Nevysporiadaný výsledok hospodárenia minulých rokov	-1 215,42	0,00	0,00	-1 211,27	-2 426,69	
431 - Výsledok hospodárenia	-1 211,27	738,46	0,00	1 211,27	738,46	preúčtovanie HV za rok 2024

B Závazky

1. Závazky podľa doby splatnosti

a) záväzky podľa **doby splatnosti** (riadky 140 a 151 súvahy) - tabuľka č.8

Textová časť k tabuľke č.8 - účtovná jednotka neviduje žiadne záväzky po lehote splatnosti.

Závazky	Zostatok k 31.12.2025	Zostatok k 31.12.2024
Dlhodobé záväzky z toho:	1 853,22	2 337,57
- záväzky zo sociálneho fondu	1 853,22	2 337,57
Krátkodobé záväzky z toho:	79 585,09	85 759,54
- záväzky voči dodávateľom	1 688,23	2 426,69
- záväzky voči zamestnancom	43 336,65	47 252,19
- záväzky voči poisťovniam	28 587,41	30 145,22
- záväzky voči daňovému úradu	5 355,74	5 276,58
- ostatné záväzky	617,06	658,86

b) záväzky podľa **zostatkovej doby splatnosti** (riadky 140 a 151 súvahy) - tabuľka č.8

Textová časť k tabuľke č.8 Závazok so zostatkovou dobou splatnosti do 1 roka predstavuje záväzok z miezd za mesiac december 2025 - daň, zrážky zamestnancov, odvody do poisťovních fondov, záväzok z odvodu výplát na osobné účty zamestnancov. Závazok so zostatkovou dobou splatnosti od 1 roka do 5 rokov predstavuje záväzok zo SF.

Závazky	Zostatok k 31.12.2025	Zostatok k 31.12.2024
Závazky z toho:	81 438,31	88 097,11
a) so zostatkovou dobou splatnosti do 1 roka	79 585,09	85 759,54
b) so zostatkovou dobou splatnosti od 1 roka do 5 rokov	1 853,22	2 337,57
c) so zostatkovou dobou splatnosti nad 5 rokov	0,00	0,00

c) popis významných položiek záväzkov

Záväzok	Hodnota záväzku k 31.12.2025	Hodnota záväzku k 31.12.2024	Opis
- záväzky voči zamestnancom	43 336,65	47 252,19	Mzdy za mesiac december – predpísané, neodvedené
- záväzky voči poisťovniam	28 587,41	30 145,22	Odvody do ZP a SP za december – predpísané, neodvedené
- záväzky voči daňovému úradu	5 355,74	5 276,58	Daň z príjmu za december – predpísaná, neodvedená

2. Časové rozlíšenie

a) opis významných položiek časového rozlíšenia výdavkov budúcich období a výnosov budúcich období

Opis významnej položky časového rozlíšenia	Zostatok k 31.12.2025	Zostatok k 31.12.2024
Výnosy budúcich období spolu z toho:	2 380,72	1 571,37
- Údržba programov WinPAM a WinIBEU	110,70	162,60
- Poistenie	775,16	334,19
- Predplatné	1 494,86	1074,58
- Učebnice z Ministerstva školstva	5 562,00	9 396,33

b) informácia o prijatých kapitálových transferoch zaúčtovaných na účte 384

Kapitálový transfer na:	Stav k 31.12.2025	Stav k 31.12.2024
- Konvektomat ŠJ (zostatková hodnota) cudzie zdroje-ŠR	1 183,80	1 894,80
- Čerpadlo B-SP 17-06 Hydraulika (zostatková hodnota) cudzie zdroje-ŠR	3 527,92	4 429,92
- Tepelné čerpadlo NIBE (zostatková hodnota) cudzie zdroje-ŠR	20 817,08	26 133,08

Čl. V

Informácie o výnosoch a nákladoch

1. Výnosy - opis a výška významných položiek výnosov

Opis /číslo účtu a názov/	Suma k 31.12.2025	Suma k 31.12.2024
a) tržby za vlastné výkony a tovar		
602 - Tržby z predaja služieb z toho:	37 720,30	35 868,50
- školné	4 349,00	3 918,00
- režijné náklady ŠSZ	9 532,30	8 960,90
- tržby ŠSZ	23 839,00	22 989,60
b) výnosy z transferov a rozpočtových príjmov v obciach, VÚC aj v RO a PO zriadených obcou alebo VÚC		
691 - Výnosy z bežných transferov z rozpočtu obce, VÚC z toho:	121 918,40	215 542,22
- bežný transfer – originálne kompetencie spolu:	84 000,00	179 443,00
- bežný transfer na školné	4 349,00	3 918,00
- bežný transfer na ŠSZ z réžie	9 532,30	8 960,90
- bežný transfer – tržby z predaja stravy ŠSZ	23 839,00	22 989,60
692 - Výnosy z kapitálových transferov z rozpočtu obce, VÚC z toho:	5 857,00	5 857,00
- zúčtovanie kapitálového transferu zriadeného	5 857,00	5 857,00
693 - Výnosy samosprávy z bežných transferov zo ŠR z toho:	922 305,30	814 834,38
- bežný transfer na PK normatívne	769 406,00	654 097,42
- bežný transfer na PK nenormatívne	99 667,00	74 428,98
- bežný transfer na projekt POP financovaný cez ESF	-	25 774,30
- bežný transfer – nevyčerpané FP z predch. roka prevádzka ZŠ,MŠ	-	11 620,53
- bežný transfer – štátna dotácia na stravu	32 027,40	33 663,60

Základná škola s materskou školou, Ružová 304, 076 32 Borša
Poznámky individuálnej účtovnej závierky zostavenej k 31. decembru 2025

- bežný transfer – štátna dotácia na RN	11 228,40	11 715,60
- bežný transfer na odmeny 800,00 € pre OK	5 677,27	
- bežný transfer – nevyčerpané FP z predch. roka na dopravnom žiakov	1 008,02	
694 - Výnosy samosprávy z kapitálových transferov zo ŠR z toho:	6 929,00	6 929,00
697- Výnosy samosprávy z bežných transferov od ostatných subjektov mimo verejnej správy	7 413,42	0,00

Celková výška výnosov k 31.12.2025 bola vykázaná vo výške 1 102 539,70 €, čo predstavuje nárast výnosov oproti roku 2024, keď bola celková výška výnosov vykázaná vo výške 1 079 261,84 €.

Najväčší podiel na výnosoch tvorili výnosy:

- výnosy z bežných transferov zo ŠR, subjektov verejnej správy vo výške 922 305,30 € (účet 693HČ+S)
- výnosy z bežných transferov od zriaďovateľa vo výške 121 918,40 € (účet 691HČ+S)

2. Náklady - popis a výška významných položiek nákladov

Popis /číslo účtu a názov/	Suma k 31.12.2025	Suma k 31.12.2024
a) spotrebované nákupy		
501 - Spotreba materiálu	118 422,81	104 114,64
- Materiál – hlavná činnosť	55 142,99	47 461,44
- ŠJ – potraviny	63 279,82	56 653,20
502 - Spotreba energie	22 279,44	36 182,60
- elektrická energia	20 465,47	29 011,09
- voda	2 278,94	1 349,54
- zemný plyn	1 574,95	5 821,97
b) služby		
511 - Opravy a udržiavanie	2 677,17	878,54
- údržba ZŠ	1 279,29	
- údržba MŠ	1 397,88	
512 - Cestovné	2 973,60	1 839,87
518 - Ostatné služby	20 937,79	21 042,14
c) osobné náklady		
521 - Mzdové náklady	620 595,12	606 154,99
524 - Záonné sociálne náklady	222 284,53	217 332,15
525 – Ostatné sociálne poistenie	4 422,00	4 789,52
527 - Záonné sociálne náklady	23 988,18	27 758,51
d) dane a poplatky		
538 - Ostatné dane a poplatky z toho:	2 184,00	1 638,00
- komunálny a drobný stavebný odpad	2 184,00	1 638,00
e) odpisy, rezervy a opravné položky		
551 - Odpisy DNM a DHM:	12 786,00	12 786,00
- Odpisy z cudzích zdrojov	6 929,00	6 929,00
- Odpisy z vlastných zdrojov	5 857,00	5 857,00
f) finančné náklady		
568 - Ostatné finančné náklady	1 032,45	1 020,69
- poplatky banke	1 032,45	1 020,69
g) náklady na transfery a náklady z odvodov príjmov		
588 - Náklady z odvodu príjmov	37 918,40	36 099,22
- predpis odvodu príjmov RO za školné	4 349,00	3 918,00
- predpis odvodu príjmov RO z réžie ŠSZ	9 532,30	8 960,90
- predpis odvodu príjmov RO z tržby za stravu ŠSZ	23 839,00	22 989,60
h) ostatné náklady		
548 - Ostatné náklady na prevádzkovú činnosť	9 299,75	8 836,24
- dopravné žiakom	6 438,30	6 686,60
- SVVP MŠ	1 600,00	0,00

Celková výška nákladov k 31.12.2025 bola vykázaná vo výške 1 101 801,24 €, čo predstavuje nárast nákladov oproti roku 2024, keď bola celková výška nákladov vykázaná vo výške 1 080 473,11 €.

Najväčší podiel na nákladoch tvorili náklady:

- mzdové náklady vo výške 620 595,12 € (HČ)
- sociálne náklady vo výške 222 284,53 € (HČ)
- spotreba materiálu v HČ, potravín v ŠJ vo výške 118 422,81 € (HČ+S)
- náklady z odvodu príjmov vo výške 37 918,40 € (HČ+S).
- náklady za energie vo výške 22 279,44 € (HČ+S)

Čl. VI

Informácie o údajoch na podsúvahových účtoch

1. Ďalšie informácie

Významné položky	Hodnota	Účet
Prenajatý majetok	21 846,48	782
Drobný nehmotný majetok	12 402,99	771
Drobný hmotný majetok	329 818,85	771

Čl. IX

Informácie o rozpočte a hodnotenie plnenia rozpočtu

Informácie o rozpočte a hodnotenie plnenia rozpočtu - tabuľka č.12-14

Textová časť k tabuľke č.12-14:

Rozpočet rozpočtovej organizácie bol schválený obecným zastupiteľstvom dňa 12.12.2024 uznesením č. 7/K

Zmeny rozpočtu:

- prvá zmena schválená dňa 24.03.2025 rozpočtovým opatrením starostkou obce
- druhá zmena schválená dňa 23.6.2025 rozpočtovým opatrením starostkou obce
- tretia zmena schválená dňa 11.9.2025 rozpočtovým opatrením starostkou obce
- štvrtá zmena schválená dňa 29.12.2025 rozpočtovým opatrením starostkou obce

Čl. X

Informácie o skutočnostiach, ktoré nastali po dni, ku ktorému sa zostavuje účtovná závierka do dňa zostavenia účtovnej závierky

Po 31. decembri 2025 nenastali také udalosti, ktoré by si vyžadovali zverejnenie alebo vykázanie v účtovnej závierke za rok 2025.