

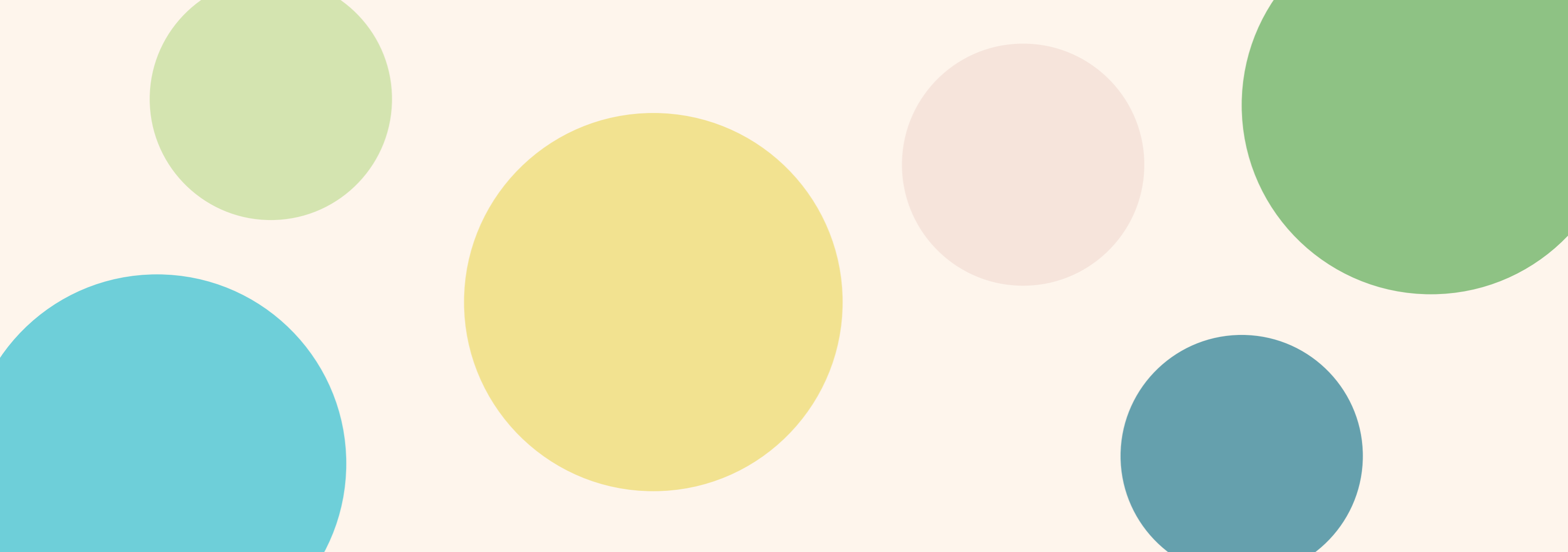

**VÝROČNÁ  
SPRÁVA 2025  
EFFETA  
STREDISKO  
SV. FRANTIŠKA  
SALESKÉHO**





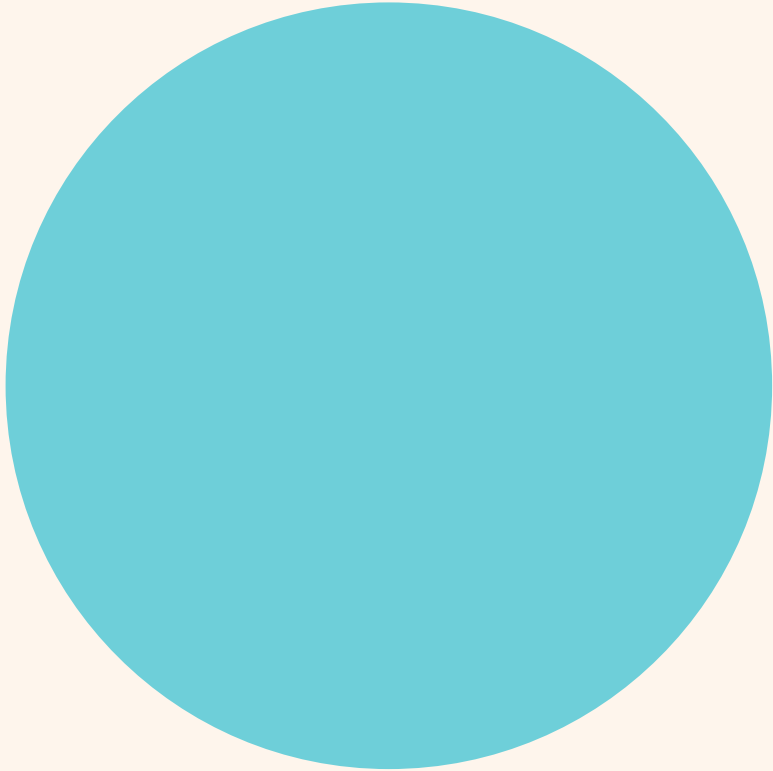

## ORGANIZÁCIA

**EFFETA - Stredisko sv. Františka Saleského**

Adresa Samova 4, 949 01 Nitra, Slovensko

IČO 36111601 IBAN SK06 3100 0000 0042 2024 2800

Tel / fax +421 37 652 88 23, +421 905 173 292

[effeta@effeta.sk](mailto:effeta@effeta.sk) / [prezident@effeta.sk](mailto:prezident@effeta.sk)

[www.effeta.sk](http://www.effeta.sk)

Zostavila PhDr. Anna Laurinec Šmehilová, PhD.

Graficky spracovala Mgr. Michaela Gunišová

Vydala EFFETA - Stredisko sv. Františka Saleského v Nitre

Január 2026



## EFFETA - STREDISKO SV. FRANTIŠKA SALESKÉHO

Každé dieťa, aj dieťa so zdravotným znevýhodnením a jeho rodina chce žiť šťastný život. Šťastné dieťa rovná sa šťastná rodina. Pretože je dieťa dôležité, je dôležitá aj jeho rodina. EFFETA – Stredisko sv. Františka Saleského je občianske združenie, ktoré zriadilo a súčasne poskytuje služby s cieľom vytvárať inkluzívne prostredie, poskytovať individuálnu podporu a komunitné služby pre deti so zdravotným postihnutím a zvlášť pre deti a dospelých s poruchou sluchu a ich rodiny.

Poskytujeme komplexnú a ucelenú sociálnu starostlivosť v oblasti služby včasnej intervencie, špecializovaného sociálneho poradenstva, rehabilitačného strediska a tlmočnickej služby, ktoré tvoria komplex sociálnych služieb na komunitnej úrovni. Súčasne však poskytujeme aj špeciálno-pedagogické a psychologické služby v rámci Súkromného centra špeciálno-pedagogického poradenstva. Naše služby dopĺňame aj o aktivity v oblasti kultúry a umenia a duchovného života ľudí so zdravotným postihnutím, ich rodín a komunit.

Sprevádzame rodinu v jej dôležitej etape života. Hľadáme spolu odpovede na otázky neobyčajného rodičovstva. Pod jednou strechou sa snažíme poskytnúť komplexnosť a synergiu podpory a pomoci, ktorú rodiny pre svoje deti so zdravotným postihnutím od ich narodenia až do dospelosti potrebujú. V našom tíme preto nájdete sociálneho pracovníka, špeciálneho pedagóga, logopéda, psychológa, tlmočnika posunkového jazyka, či inštruktora sociálnej rehabilitácie s dlhoročnými skúsenosťami. Ponúkame spoluprácu orientovanú na rodinu. Spolupracujeme s lekármi, školami, poradenskými centrami, inými poskytovateľmi sociálnych služieb a organizáciami, aby sme spojili odborníkov na podporu každého dieťaťa a jeho rodiny žiť čo najviac samostatný a nezávislý život.

**PhDr. Anna Laurinec Šmehilová, PhD.**





**ĽUDSKOSŤ,  
DÔVERA  
A ODBORNOSŤ**



**Anna Šmečilová**  
*prezidentka organizácie (štatutárna zástupkyňa)*  
*EFFETA - Stredisko sv. Františka Saleského*  
*tlmočník posunkového jazyka, artikulačný tlmočník,*  
*inštruktor sociálnej rehabilitácie*



**Doc. PhDr. PaedDr. Marta Zatková PhD.**  
*klinický psychológ*



**Mgr. Denisa Nagyová**  
*vedúca pracovníčka pre rehabilitačné stredisko*  
*inštruktor sociálnej rehabilitácie*



**Mgr. Dominika Palatická**  
*vedúca pracovníčka pre službu včasnej intervencie*  
*sociálny pracovník*



**PhDr. Anna Laurinec Šmečilová PhD.**  
*riaditeľka Strediska sociálnych služieb, odborná garantka*  
*EFFETA - Stredisko sv. Františka Saleského*  
*sociálny pracovník, tlmočník posunkového jazyka,*  
*artikulačný tlmočník*



**Mgr. Renáta Zimmermannová**  
*riaditeľka Súkromného centra*  
*poradenstva a prevencie EFFETA*  
*špeciálny pedagóg - surdopéd*



**Mgr. Lenka Blehová**  
*zástupkyňa riaditeľky Súkromného centra*  
*poradenstva a prevencie EFFETA*  
*psychológ*



**Bc. Lucia Molnárová**  
*zástupkyňa vedúcej pracovníčky*  
*pre rehabilitačné stredisko*  
*špeciálny pedagóg*



**Mgr. Veronika Brindzová**  
*office manager*



**Mgr. Lucia Števková Lapáková**  
*psychológ*



**Mgr. Jarmila Čápayová**  
*špeciálny pedagóg*



**Mgr. Miriama Kyselová**  
*psychológ*



**Mgr. Lucia Bariová**  
*sociálny pracovník*



**Mgr. Dominika Piterková**  
*sociálny pracovník*



**Mgr. Jana Huňadýová**  
*sociálny pracovník*



**Mgr. Anna Fúsková**  
*animoterapeut*



**Mgr. Viktória Rybošová**  
*špeciálny pedagóg*



**Ing. Anna Gogoláková, PhD.**  
*inštruktor sociálnej rehabilitácie*



**Mgr. Lýdia Lošonciová**  
*inštruktor sociálnej rehabilitácie*



**Mgr. Jaroslav Bubenčík**  
*inštruktor sociálnej rehabilitácie*



**Mgr. Michaela Gunišová**  
*inštruktor sociálnej rehabilitácie*



**Anna Orliková**  
*psychomotorický poradca*



**Ing. Elena Laginová**  
*ekonóm, inštruktor sociálnej rehabilitácie*



**Petra Navrátilová**  
*inštruktor sociálnej rehabilitácie, recepčná*



**Bc. Zuzana Vicenová**  
*administratívny pracovník*



**Mgr. Eleonóra Jašíková**  
*vedúca pracovníčka pre rehabilitačné stredisko  
sociálny pracovník*



**Mgr. Katarína Jonášová**  
*vedúca pracovníčka pre službu včasnej intervencie  
sociálny pracovník*



**Mgr. Dária Rábarová**  
*logopéd*



**Mgr. Lucia Mikulášiková**  
*sociálny pracovník*



**Mgr. Martina Gajdošová**  
*špeciálny pedagóg*



**Mgr. Dominika Ballová**  
*psychológ*



**Mgr. Bc. Katarína Hrošová**  
*psychológ*

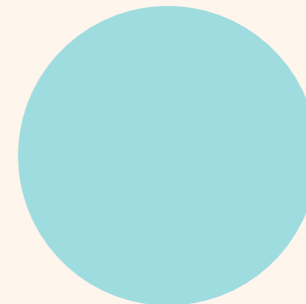

**Lýdia Vaškovičová**  
*sociálny pracovník*



**ŠŤASTNÉ  
DIEŤA**

**=**

**ŠŤASTNÁ  
RODINA**

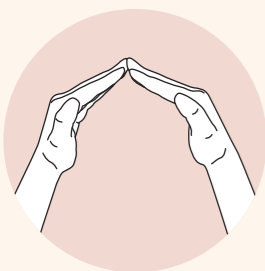

**SLUŽBA VČASNEJ INTERVENCIE**



**REHABILITAČNÉ STREDISKO**



**ŠPECIALIZOVANÉ  
SOCIÁLNE PORADENSTVO**



**TLMOČNÍCKA SLUŽBA**



**SÚKROMNÉ CENTRUM  
PORADENSTVA A PREVENČIE**



**EFFETA - STREDISKO  
SV. FRANTIŠKA SALESKÉHO**

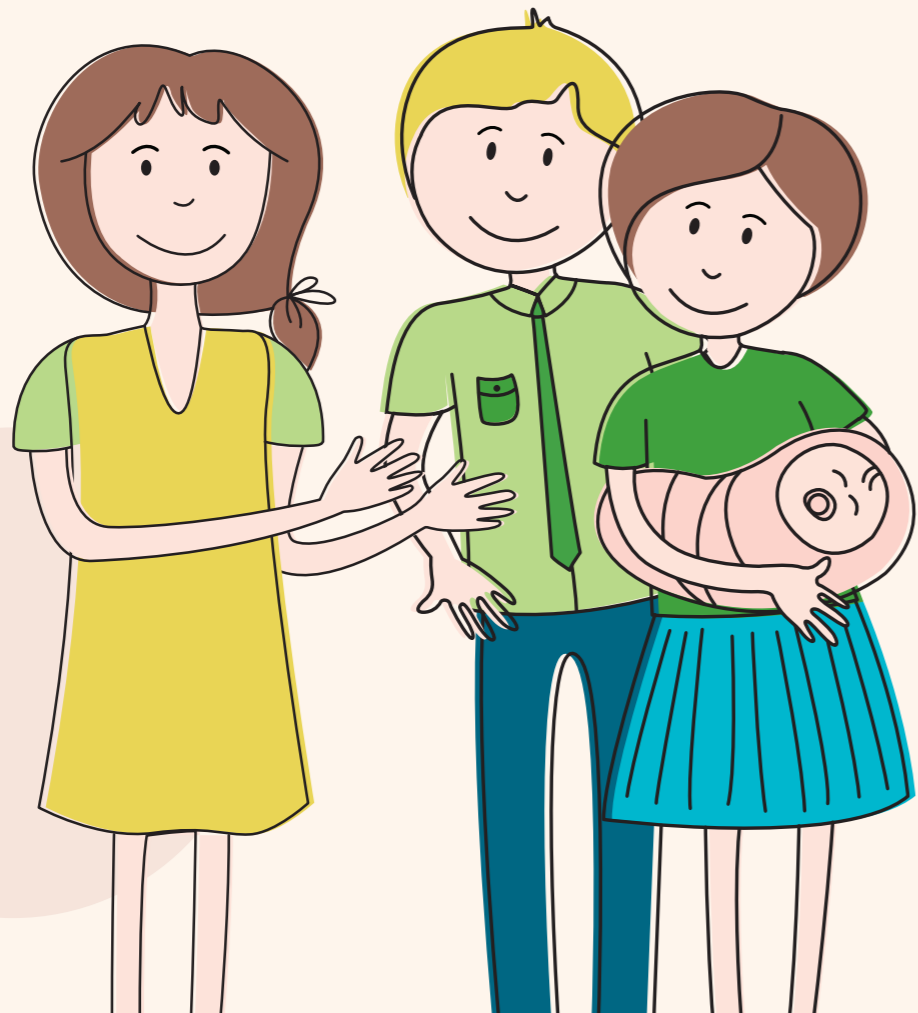

**STREDISKO  
SOCIÁLNYCH  
SLUŽIEB**

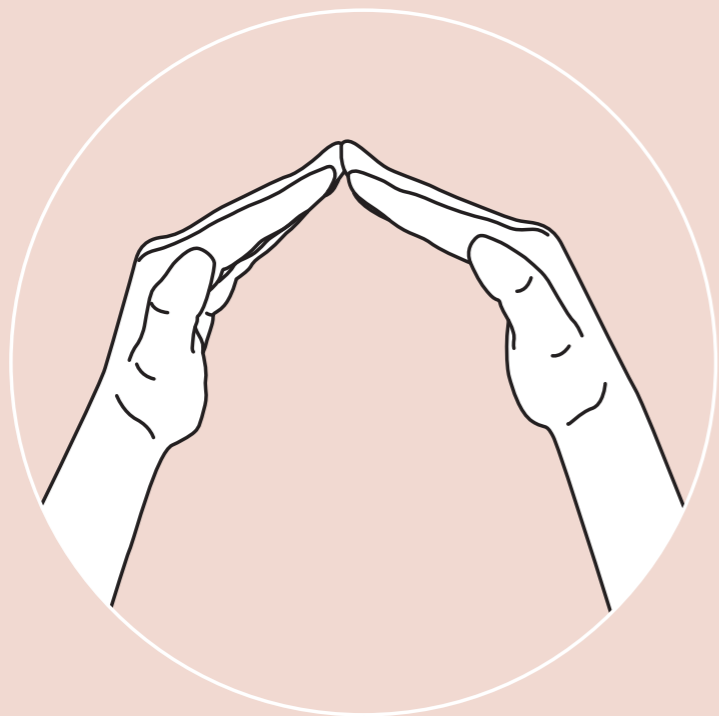

SLUŽBA  
VČASNEJ  
INTERVENCIE

## SLUŽBA VČASNEJ INTERVENCIE

Služba včasnej intervencie je určená pre každú rodinu, ktorej vývin dieťaťa je rizikový, oneskorený, či dieťa má zdravotné postihnutie a je vo veku od narodenia do 7 rokov. Tím odborníkov ponúka rodinám sprevádzanie, pomoc, podporu a partnerstvo a usiluje sa spoločne vytvárať podmienky pre aktívnu stimuláciu vývinu dieťaťa tak, aby každá rodina bola predovšetkým rodinou a mohla fungovať vo svojom prirodzenom sociálnom prostredí a dieťa so zdravotným postihnutím mohlo napredovať. Táto služba je postavená na konzultáciách a poradenstve rodine v jej prirodzenom prostredí alebo v zariadení a jej cieľom je správne nasmerovať a naštartovať procesy v rodine tak, aby dieťa so zdravotným postihnutím v ranom veku napredovalo. Preto sa táto služba rodine poskytuje primárne terénnou formou v jej prirodzenom sociálnom prostredí a v prípade potreby je doplnená ambulantnou formou v priestoroch nášho zariadenia.

Sprevádzame a podporujeme rodinu v dôležitej etape života od narodenia až do 7 rokov veku dieťaťa. Našou ambíciou je stretávať sa s rodinami hneď po narodení dieťaťa ešte v pôrodnici a nastaviť následnú starostlivosť. Konzultácie s poradcami prebiehajú v domácom prostredí, lebo doma je to prirodzené prostredie pre rodinu i dieťa. Vznikli sme pre rodinu, aby sme ju podporili v prirodzenom prostredí.

Snažíme sa poskytnúť komplexnú a ucelenú podporu a pomoc. Preto služba včasnej intervencie je oporou a sprievodcom pre všetky rodiny s dieťaťom so zdravotným postihnutím, či s rizikovým alebo oneskoreným vývinom. Hľadáme spolu odpovede na otázky neobyčajného rodičovstva. Služba včasnej intervencie ponúka spoluprácu orientovanú na rodinu. Spolupracujeme s lekármi, školami, poradenskými zariadeniami, poskytovateľmi sociálnych služieb, inými organizáciami, spájame odborníkov, sieťujeme, spolupracujeme. Sme tu, aby sme rodinu spájali s odborníkmi, aby sme jej poskytovali odborné rady a spolu s ňou vytvorili jedinečný tím na podporu nezávislého života v jej prirodzených vzťahoch a komunite, ktorá ju obklopuje.



### CELKOVÝ POČET HODÍN 2025

Mesiac	Počet hodín
Január	1 096,0
Február	868,0
Marec	1 008,0
Apríl	1 036,0
Máj	1 060,0
Jún	1 014,0
Júl	880,0
August	970,0
September	926,0
Október	962,0
November	846,0
December	1 008,0
<b>SPOLU</b>	<b>11 674,0</b>

### VEKOVÁ SKUPINA DETÍ SLUŽBY VČASNEJ INTERVENCIÍ ZA ROK 2025

Vek dieťaťa	Počet detí
0 - 1 rok	7
1 rok	3
2 roky	10
3 roky	13
4 roky	20
5 rokov	16
6 rokov	15
7 rokov	22
<b>SPOLU</b>	<b>106</b>

### ROZDELENIE POČTU DETÍ / RODÍN V STAROSTLIVOSTI PODĽA OKRESOV 2025

Okres	Počet detí / rodín	%
Okres Nitra	67	63,21 %
Okres Topoľčany	8	7,55 %
Okres Zlaté Moravce	6	5,66 %
Okres Šaľa	3	2,83 %
Okres Nové Zámky	16	15,09 %
Okres Levice	5	4,72 %
Okres Komárno	1	0,94 %
<b>SPOLU</b>	<b>106</b>	<b>100 %</b>

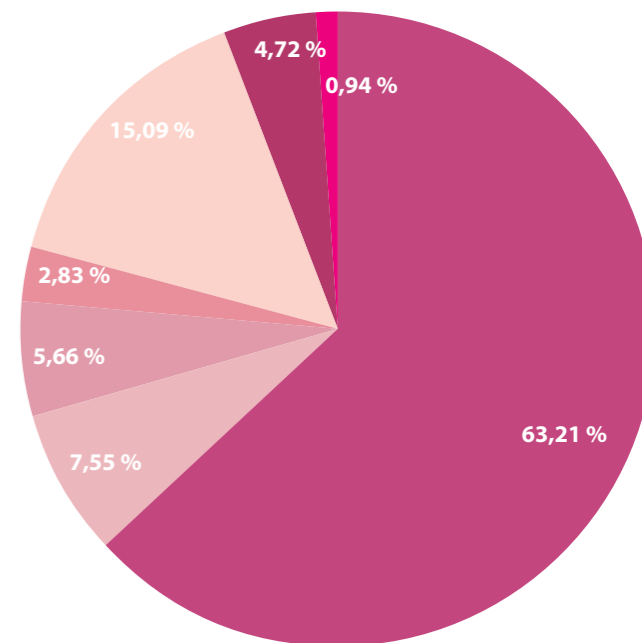

## POČET DETÍ / RODÍN V STAROSTLIVOSTI 2025

Mesiac	Nové deti / rodiny	Ukončené deti / rodiny	Počet detí / rodín v evidencii
Január	2	0	80
Február	3	1	82
Marec	0	7	75
Apríl	0	0	75
Máj	2	2	75
Jún	5	3	77
Júl	0	7	70
August	2	0	72
September	2	3	71
Október	5	7	69
November	2	1	70
December	4	1	74

## PODPORNÉ SKUPINY 2025

Mesiac	Počet podporných skupín	Počet osôb	Počet hodín
Január	1	7	1
Február	0	0	0
Marec	1	6	1
Apríl	0	0	0
Máj	1	5	1
Jún	1	5	1
Júl	0	0	0
August	0	0	0
September	1	3	1
Október	1	8	1
November	1	5	1
December	1	7	1
<b>SPOLU</b>	<b>8</b>	<b>46</b>	<b>8</b>

## SLUŽBA VČASNEJ INTERVENČIE 2025

Druhy zdravotného znevýhodnenia	Počet
Porucha autistického spektra	29
Detská mozgová obrna	9
Downov syndróm	4
Sluchové postihnutie	16
Oneskorený vývoj reči	3
Zrakové postihnutie	5
Goldenherov syndróm	1
Rettov syndróm	1
ADHD / ADD	1
Narušená komunikačná schopnosť	9
Viacnásobné postihnutie	9
Glassov syndróm	1
Bardetbeedlov syndróm	1
Oneskorený psychomotorický vývin	12
Retardácia psychomotorického vývinu	1
Vrodená srdcová chyba	1
Predčasne narodené dieťa	3
<b>SPOLU</b>	<b>106</b>



## ČO SA NÁM PODARILO V ROKU 2025

### SLUŽBA VČASNEJ INTERVENČIE

Sieťovanie a dôležité milníky	<b>Inak a predsa rovnako</b>	Deti môžu byť rôzne. Hodnota je vždy rovnaká. Kampaň bola zameraná na potreby rodín detí so zdravotným znevýhodnením, ktoré majú špeciálne potreby.
	<b>Som vek 0+</b>	Pripravovaná kampaň na rok 2026. Cieľom kampane bude zvýšiť povedomie o dôležitosti včasnej intervencie v ranom veku.
	<b>Neonatologické oddelenie Fakultnej nemocnice Nitra</b>	Podpísali sme zmluvu o bezodplatnej spolupráci.
Psychologická podpora rodičom	Podporné rodičovské skupiny	7 x
	Párové poradenstvo	8 x
	Individuálne psychologické poradenstvo	32 x
<b>Skupinové intervencie aj pre SVI</b>		





**REHABILITAČNÉ  
STREDISKO**

## REHABILITAČNÉ STREDISKO

Sociálna služba - rehabilitačné stredisko - je v našom zariadení určená najmä pre deti a mládež primárne so sluchovým postihnutím a s narušenou komunikačnou schopnosťou, či s oneskoreným vývinom reči spôsobeným rôznym druhom zdravotného znevýhodnenia. Túto službu však poskytujeme aj pre deti a mládež, ktorí majú so sluchovým postihnutím kombinované aj iné zdravotné postihnutie. Rehabilitačné stredisko sa poskytuje priamo v zariadení a to ambulantnou formou. Klienti do nášho zariadenia dochádzajú denne a sú im poskytované individuálne a skupinové odborné intervencie zamerané na rozvoj komunikačných a sociálnych kompetencií. Celý rehabilitačný proces je založený na individuálnom a vysoko odbornom prístupe.

V našom rehabilitačnom stredisku sa ambulantnou formou poskytuje sociálna rehabilitácia, sociálne poradenstvo a pomoc pri odkázanosti.

### SOCIÁLNA REHABILITÁCIA

Je zameraná na podporu samostatnosti, nezávislosti, sebestačnosti klienta rozvojom a nácvikom zručností alebo aktivizovaním schopností a posilňovaním návykov pri sebaobsluže, pri úkonoch starostlivosti o domácnosť a pri základných sociálnych aktivitách s maximálnym využitím

prírodných zdrojov v rodine a komunite.

V rámci rehabilitačného strediska zabezpečujeme program sociálnej rehabilitácie individuálne "šitý" na mieru každého klienta. Preto poskytujeme komplex odborných intervencií, medzi ktoré patria špeciálno-pedagogická intervencia, surdopedická intervencia, tréning fonemického uvedomovania, logopedická intervencia, terapia hrou, psychologická intervencia, biofeedback, neurofeedback, sensorická integrácia, snoezelen intervencia, bazálna stimulácia, intervencia s asistenciou zvierat, skupinová intervencia a cube therapy.

### SOCIÁLNE PORADENSTVO

Je zamerané na pomoc klientovi v nepriaznivej sociálnej situácii a jeho rodine alebo komunite. Vykonáva sa na úrovni základného a špecializovaného sociálneho poradenstva. Základné sociálne poradenstvo je zamerané na poskytnutie základných informácií o možnostiach riešenia problému, podľa potreby aj odporúčanie a sprostredkovanie ďalšej odbornej pomoci. Špecializované sociálne poradenstvo je zamerané na zistenie príčin vzniku, charakteru a rozsahu problému a poskytnutie odbornej pomoci. Preto zameraním sociálneho poradenstva je najmä poskytnutie informácií klientovi, jeho rodine a

komunite, na aké sociálne služby, príspevky a kompenzácie má nárok, aké sú možnosti pomoci, súčasne sieťovanie na iné zariadenia sociálnych služieb, školské zariadenia, či lekárov špecialistov, konzultácie, ako správne pokračovať v rozvoji, nácviku a tréningu požadovaných schopností v prirodzenom prostredí klienta a ďalšie podľa požiadaviek klienta. Sociálne poradenstvo vykonáva sociálny pracovník v prípade potreby s podporou ďalších odborných zamestnancov.

### POMOC PRI ODKÁZANOSTI

Je v našom rehabilitačnom stredisku zameraná na podporu, rozvoj, nácvik a tréning úkonov sebaobsluhy, základných sociálnych aktivít a v prípade potreby aj vykonávanie dohľadu pri úkonoch sebaobsluhy a pri vykonávaní základných sociálnych aktivít. Po dôkladnom preštudovaní posudku o odkázanosti na sociálnu službu realizujeme s každým klientom alebo jeho zákonným zástupcom podrobný anamnestický rozhovor, ktorého cieľom je detailne identifikovať potrebu pomoci pri odkázanosti každého klienta.



**REHABILITAČNÉ STREDISKO 2025 / DRUH ZDRAVOTNÉHO ZNEVÝHODNENIA / 61 RÔZNYCH DIAGNÓZ**

**REHABILITAČNÉ STREDISKO 2025**

Mesiac	Počet hodín
Január	4 052
Február	3 808
Marec	4 104
Apríl	3 916
Máj	3 692
Jún	3 888
Júl	4 284
August	3 680
September	3 928
Október	4 292
November	3 672
December	3 780
<b>SPOLU</b>	<b>47 096</b>

**ROZDELENIE PSS PODĽA POHLAVIA**

Muži	35
Ženy	20
<b>SPOLU</b>	<b>55</b>

**VEKOVÁ SKUPINA PSS**

Vek dieťaťa	Počet detí
0 - 3 rokov	2
4 - 5 rokov	13
6 - 9 rokov	22
10 - 14 rokov	15
15 - 18 rokov	2
19 - 25 rokov	1
<b>SPOLU</b>	<b>55</b>



Druh odbornej intervencie	Počet
<b>Sociálna rehabilitácia / SPOLU</b>	<b>46 928</b>
Špeciálno-pedagogická intervencia	10 324
Surdopedická intervencia	355
Tréning fonematického uvedomovania	72
Logopedická intervencia	35
Psychologická intervencia	42
Senzorická integrácia	875
Snoezelen intervencia	461
Intervencia s asistenciou zvierat	194
Skupinová intervencia	16 270
Therapy cube	299
Krtko - špeciálno-pedagogická intervencia	611
Bilaterálna integrácia	189
Muzikoterapia	956
Pomocné činnosti pre poskytovanie SR	16 245
<b>Sociálne poradenstvo / SPOLU</b>	<b>22 687</b>
Poradenstvo	8 998
Konzultácia so sprevádzajúcou osobou	9 530
Ďalšie činnosti sociálneho poradenstva	4 159
<b>Pomoc pri odkázanosti / SPOLU</b>	<b>14 121</b>
Sebaobslužné činnosti	14 091
Sprievod	30
<b>SPOLU</b>	<b>33 443</b>







## ČO SA NÁM PODARILO V ROKU 2025

REHABILITAČNÉ STREDISKO	
<b>JIAS Sluchový tréning</b>	JIAS dokáže pomôcť pri ťažkostiach s oslabenou pozornosťou či koncentráciou. Zlepšuje čiastkové auditívne funkcie, výslovnosť a porozumenie reči. Sluchový tréning JIAS prispieva k zníženiu citlivosti na zvuky, v mnohých prípadoch tiež zlepšuje spánok a uľahčuje zaspávanie.
<b>Ranné kruhy</b>	Emocionálne a sociálne naladenie. Krátke, pravidelné stretnutia detí a pedagógov na začiatku dňa.
<b>Revital Snoezelen</b>	Koncept špeciálne upraveného multisenzorického prostredia, ktoré slúži na terapiu, relaxáciu a stimuláciu zmyslov. V špeciálnom multizmyslovom prostredí sa snoezelen intervencia zameriava na zapojenie všetkých zmyslov u klienta (čuch, chuť, hmat, sluch, zmysel pre rovnováhu a reč).
<b>Muzikoterapia s Ester</b>	Hudba nesie v sebe obrovskú moc a potenciál rozvíjať emócie či uvoľniť tie zadržované, rozpúšťať stres, zvládať bolesť a smútok. Učí koncentráciu, zlepšuje pamäťové, kognitívne schopnosti, vedie k sebvýjadreniu, rozvoju sociálnych interakcií i komunikácie.
<b>Deň otvorených dverí</b>	Deň otvorených dverí v Rehabilitačnom stredisku EFFETA priniesol deň plný zážitkov, rozhovorov a objavovania sveta našich detí. Návštevníci si na vlastnej koži vyskúšali rôzne terapeutické prístupy a spoznali, ako prebieha odborná podpora v praxi.
<b>Individuálne psychologické poradenstvo</b>	14 x







**ŠPECIALIZOVANÉ  
SOCIÁLNE  
PORADENSTVO**

## ŠPECIALIZOVANÉ SOCIÁLNE PORADENSTVO

Špecializované sociálne poradenstvo je odborná činnosť zameraná na pomoc osobám so zdravotným postihnutím v nepriaznivej sociálnej situácii a na pomoc ich rodinám a komunite. Poradenstvo sa prijímateľom sociálnej služby poskytuje priamo v organizáciách. Primárne sa zameriavame na poradenstvo pre osoby so sluchovým postihnutím a s narušenou komunikačnou schopnosťou, či na ich rodinu a blízke sociálne prostredie. V spolupráci s kvalifikovaným poradcom hľadajú riešenie sociálneho problému, v spolupráci identifikujú sociálny problém a hľadajú jeho riešenie. Špecializované sociálne poradenstvo zabezpečujú sociálni pracovníci, ktorí majú dosiahnuté vysokoškolské vzdelanie v odbore sociálna práca a ovládajú komunikáciu s osobami so sluchovým postihnutím (posunkovým jazykom alebo prostredníctvom artikulácie) a s osobami s narušenou komunikačnou schopnosťou.

**Špecializované sociálne poradenstvo sa poskytuje najmä so zameraním sa na nasledujúce oblasti:**

- Poradenstvo a pomoc pri posúdení povahy sociálnej situácie a zisťovaní príčin.
- Poradenstvo a pomoc pri vyrovnaní sa so zdravotným postihnutím, v oblasti zvládania neprimeraných reakcií, minimalizácia stigiem, či predsudkov.
- Poradenstvo a pomoc pri hľadaní podpory v prirodzenom

sociálnom prostredí, práca v prirodzenom sociálnom prostredí.

- Poradenstvo a pomoc pri výbere komunikačného systému, komunikácia a asertivita, sociálne správanie a konanie.
- Poradenstvo a vedenie prijímateľa sociálnej služby pri hľadaní podpory vo svojom okolí.
- Poradenstvo a pomoc pri výbere kompenzačných pomôcok, sociálnych služieb.
- Poradenstvo a pomoc v sociálno - právnej oblasti.
- Rodičovské poradenstvo a práca s rodinou a sociálnym okolím prijímateľa služby.
- Poradenstvo a pomoc v oblasti psychologickej podpory.
- Poradenstvo a pomoc pri predchádzaní a zabraňovaní príčin vzniku, prehlbovania alebo opakovania psychických, fyzických, ale aj sociálnych porúch prijímateľa sociálnej služby.
- Poradenstvo a pomoc pri znižovaní nežiaducich javov, predchádzanie stratám sociálnej rovnováhy a poruchám vzájomných vzťahov.
- Poradenstvo a poskytovanie informácií v oblasti výchovy a vzdelávania.
- Poradenstvo a poskytovanie informácií v oblasti zamestnanosti.
- Administrácia spisov prijímateľov sociálnej služby.

## ŠPECIALIZOVANÉ SOCIÁLNE PORADENSTVO 2025

Mesiac	Počet intervencií	Počet hodín
Január	71	112
Február	108	160
Marec	116	168
Apríl	98	160
Máj	90	160
Jún	93	168
Júl	96	184
August	86	160
September	53	88
Október	60	104
November	44	80
December	80	160
<b>SPOLU</b>	<b>995</b>	<b>1704</b>





**TLMOČNÍCKA  
SLUŽBA**

## TLMOČNÍCKA SLUŽBA

Tlmočnická služba je určená pre osoby so sluchovým postihnutím, aby sa dokázali dorozumieť a mali zabezpečený rovnocenný prístup k informáciám. Hlavným zámerom je znižovanie komunikačnej a informačnej bariéry. Tlmočnickú službu poskytuje organizácia prostredníctvom certifikovaných (kvalifikovaných) tlmočníkov podľa potreby a požiadavky samotných klientov so sluchovým postihnutím a to v týchto druhoch tlmočenia v zmysle zákona - artikulačné tlmočenie, tlmočenie posunkového jazyka, tlmočenie posunkovanej slovenčiny a tlmočenie v taktilnej forme posunkového jazyka. Kvalifikovaní tlmočníci dokážu však navyše zabezpečiť aj tlmočenie medzinárodných posunkov a umelecké tlmočenie.

## TLMOČNÍCKA SLUŽBA 2025

Mesiac	Počet intervencií	Počet hodín
<b>Január</b>	43	102
<b>Február</b>	30	90
<b>Marec</b>	26	94
<b>Apríl</b>	32	88
<b>Máj</b>	35	88
<b>Jún</b>	29	84
<b>Júl</b>	30	92
<b>August</b>	27	84
<b>September</b>	34	88
<b>Október</b>	30	92
<b>November</b>	30	40
<b>December</b>	14	30
<b>SPOLU</b>	<b>360</b>	<b>972</b>

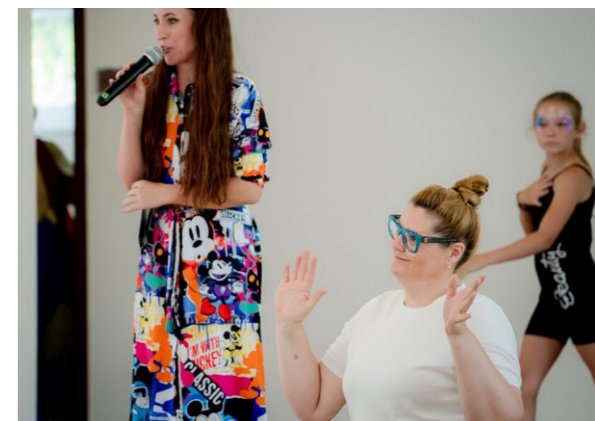

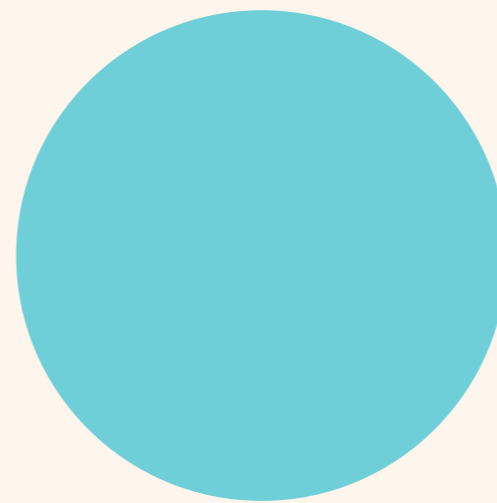
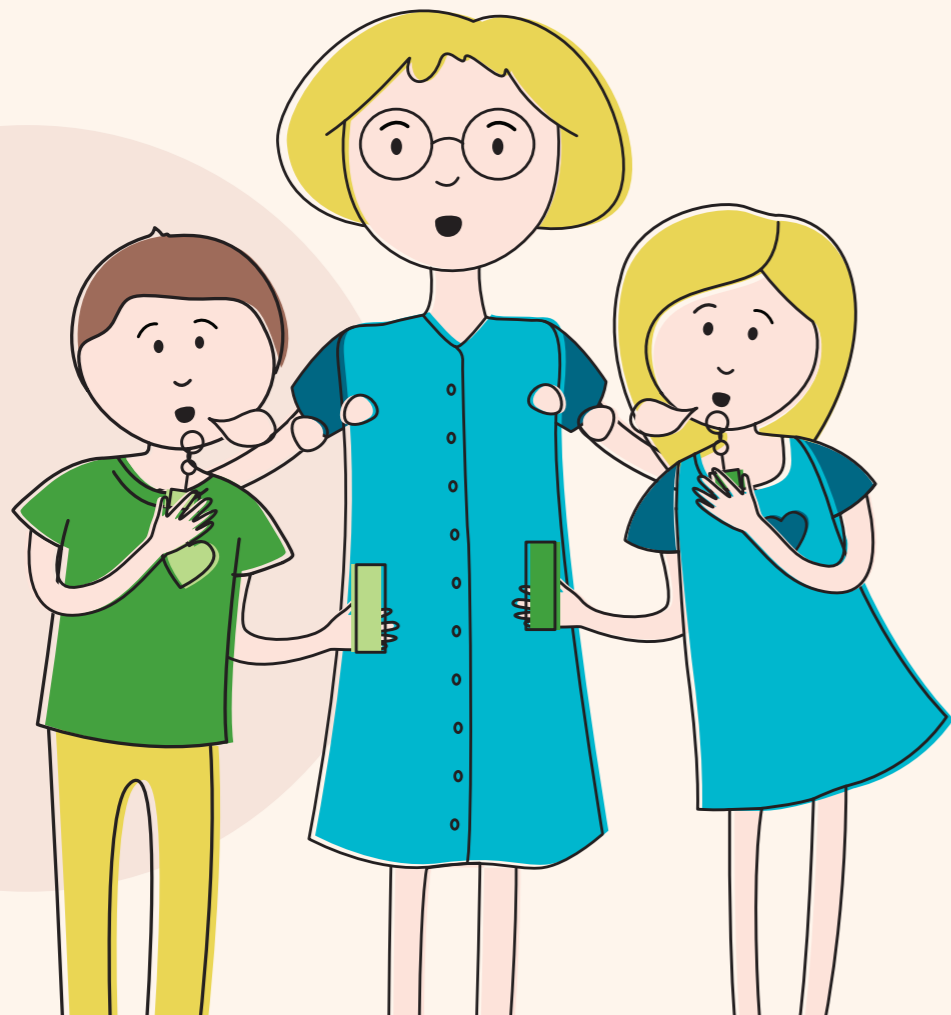

**ROK 2025**

## CELKOVÁ ŠTATISTIKA HODÍN POSKYTOVANÝCH INTERVENCIÍ POČAS ROKA 2025



## CELKOVÁ ŠTATISTIKA HODÍN POSKYTOVANÝCH INTERVENCIÍ POČAS ROKA 2025

Mesiac	SVI	RS	ŠSP	TS	KS	SPOLU
<b>Január</b>	860	4 052	112	102	2,0	<b>5 128</b>
<b>Február</b>	664	3 808	160	90	3,5	<b>4 726</b>
<b>Marec</b>	820	4 104	168	94	2,0	<b>5 188</b>
<b>Apríl</b>	712	3 916	160	88	1,0	<b>4 877</b>
<b>Máj</b>	750	3 692	160	88	2,0	<b>4 692</b>
<b>Jún</b>	872	3 888	168	84	8,5	<b>5 021</b>
<b>Júl</b>	596	4 284	184	92	17,0	<b>5 173</b>
<b>August</b>	570	3 680	160	84	5,0	<b>4 499</b>
<b>September</b>	776	3 928	88	88	4,0	<b>4 884</b>
<b>Október</b>	844	4 292	104	92	5,0	<b>5 337</b>
<b>November</b>	706	3 672	80	40	2,0	<b>4 500</b>
<b>December</b>	618	3 780	160	30	7,0	<b>4 595</b>
<b>SPOLU</b>	<b>8 788</b>	<b>47 096</b>	<b>1 704</b>	<b>972</b>	<b>59,0</b>	<b>58 620</b>
<b>%</b>	<b>15,0 %</b>	<b>80,5 %</b>	<b>2,7 %</b>	<b>1,7 %</b>	<b>0,1 %</b>	<b>100 %</b>

**SVI** = služba včasnej intervencie, **RS** = rehabilitačné stredisko, **ŠSP** = špecializované sociálne poradenstvo,  
**TS** = tlmočnická služba, **KS** = komunitné stretnutia

**CELKOVÁ ŠTATISTIKA POČTU INTERVENCIÍ POSKYTOVANÝCH POČAS ROKA 2025**

Mesiac	SVI	RS	ŠSP	TS	KS	SPOLU
Január	79	7 086	71	43	2	<b>7 281</b>
Február	45	7 508	108	30	2	<b>7 693</b>
Marec	68	7 401	116	26	2	<b>7 613</b>
Apríl	55	7 922	98	32	1	<b>8 108</b>
Máj	63	6 849	90	35	2	<b>7 039</b>
Jún	55	6 895	93	29	4	<b>7 076</b>
Júl	35	6 189	96	30	5	<b>6 355</b>
August	39	6 665	86	27	2	<b>6 819</b>
September	46	5 897	53	34	3	<b>6 033</b>
Október	61	6 879	60	30	3	<b>7 033</b>
November	40	5 587	44	30	2	<b>5 703</b>
December	35	5 710	80	14	4	<b>5 843</b>
<b>SPOLU</b>	<b>621</b>	<b>80 588</b>	<b>995</b>	<b>360</b>	<b>32</b>	<b>82 596</b>

SVI = služba včasnej intervencie, RS = rehabilitačné stredisko, ŠSP = špecializované sociálne poradenstvo, TS = tlmočnická služba, KS = komunitné stretnutia

**KOMUNITNÉ AKTIVITY PRE RODINY 2025**

KOMUNITNÉ AKTIVITY	POČET AKTIVÍT	POČET HODÍN	POČET ÚČASTNÍKOV
Karneval	1	3	54
Medzinárodný deň detí	1	3	79
Denný tábor	5	20	303
Spájame rodiny	1	4	102
Kino bez bariér	1	3	199
Deň otvorených dverí	1	3	23
Mikuláš v EFFETE	1	3	69
Sv. omše	11	33	120
<b>SPOLU</b>	<b>22</b>	<b>72</b>	<b>949</b>



KARNEVAL

KARNEVAL



MEDZINÁRODNÝ DEŇ DETÍ

MEDZINÁRODNÝ DEŇ DETÍ





DENNÝ TÁBOR

DENNÝ TÁBOR

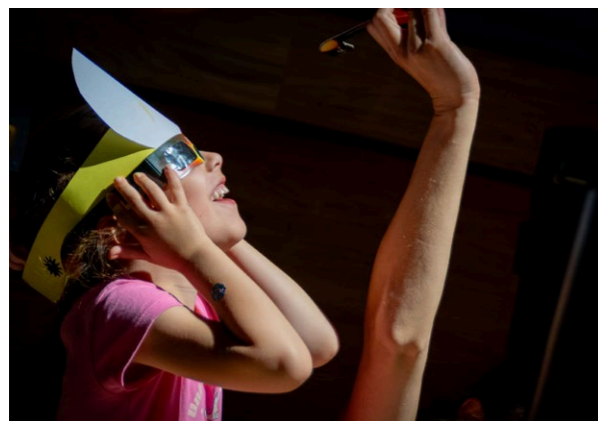

DENNÝ TÁBOR

DENNÝ TÁBOR



DENNÝ TÁBOR

DENNÝ TÁBOR



SPÁJAME RODINY

KINO BEZ BARIÉR



DEŇ OTVORENÝCH DVERÍ

DUCHOVNÉ AKTIVITY



MIKULÁŠ V EFFETA

MIKULÁŠ V EFFETA

**NEVEREJNÝ POSKYTOVATEĽ SOCIÁLNYCH SLUŽIEB V NITRIANSKOM SAMOSPRÁVNOM KRAJI 2025**  
**NÁZOV ZARIADENIA / EFFETA - STREDISKO SV. FRANTIŠKA SALESKÉHO**

Druh sociálnej služby	RS	TS	ŠSP	SVI
Kapacita zariadenia	25	-	-	-
Zazmluvnená kapacita	25	6 PSS	2 088 hodín	11 250 hodín
Náklad / mesiac / 1 klient	1 007,40	-	16,35	-
Náklad / mesiac / 1 hodinu	-	23,49	14,94	20,69
Spolu finančný príspevok NSK / eur	292 050	19 440	30 276	204 525
Finančný príspevok NSK na prevádzku / eur	153 150	19 440	30 276	204 525
Finančný príspevok MPSVaR SR na odkázanosť / eur	138 900	0	0	0
Zisk z podnikateľskej činnosti po zdanení	0	0	0	0
Príjmy zariadenia od prijímateľov soc. služby	0	0	0	0
Príjmy zariadenia z nadácií VUB	-	-	-	10 000
Príjmy zariadenia z nadácií Filantropia	-	-	-	1 800
Príjmy zariadenia z dotácií mesta	-	-	-	5 000
Príjmy zariadenia z darov a od sponzorov	10 170,44	3 394,02	922,31	11 394,58
<b>Príjmy zariadenia / SPOLU</b>	<b>302 220,44</b>	<b>22 834,02</b>	<b>31 198,31</b>	<b>232 719,58</b>

**Všeobecné informácie** / Meno zodpovednej osoby za poskytovanie sociálnych služieb:

**PhDr. Anna Laurinec Šmehilová, PhD.** / +421 905 173 292 / Dátum 28. 02. 2026

(Tabuľka Nitrianskeho samosprávneho kraja, ktorú NSK požaduje zverejniť vo výročnej správe)

\* **RS** = Rehabilitačné stredisko \* **TS** = Tlmočnická služba

\* **ŠSP** = Špecializované sociálne poradenstvo \* **SVI** = Služba včasnej intervencie

**FINANCOVANIE AKCII MIMO BEŽNEJ PREVÁDZKY 2025**

Ministerstvo kultúry	10 000,00
Nitrianska komunitná nadácia 0182024 zmluva 1-KD/2024	1 447,00
NSK č. 397/2025/OSV	1 800,00
Mesto Nitra 1196/2025/OSS	2 127,00

**INVESTIČNÉ PRÍJMY 2025**

Druh sociálnej služby	RS	TS	ŠSP	SVI
	0,00	0,00	0,00	0,00

**INVESTIČNÉ NÁKLADY 2025**

Druh sociálnej služby	RS	TS	ŠSP	SVI
	0,00	0,00	0,00	0,00

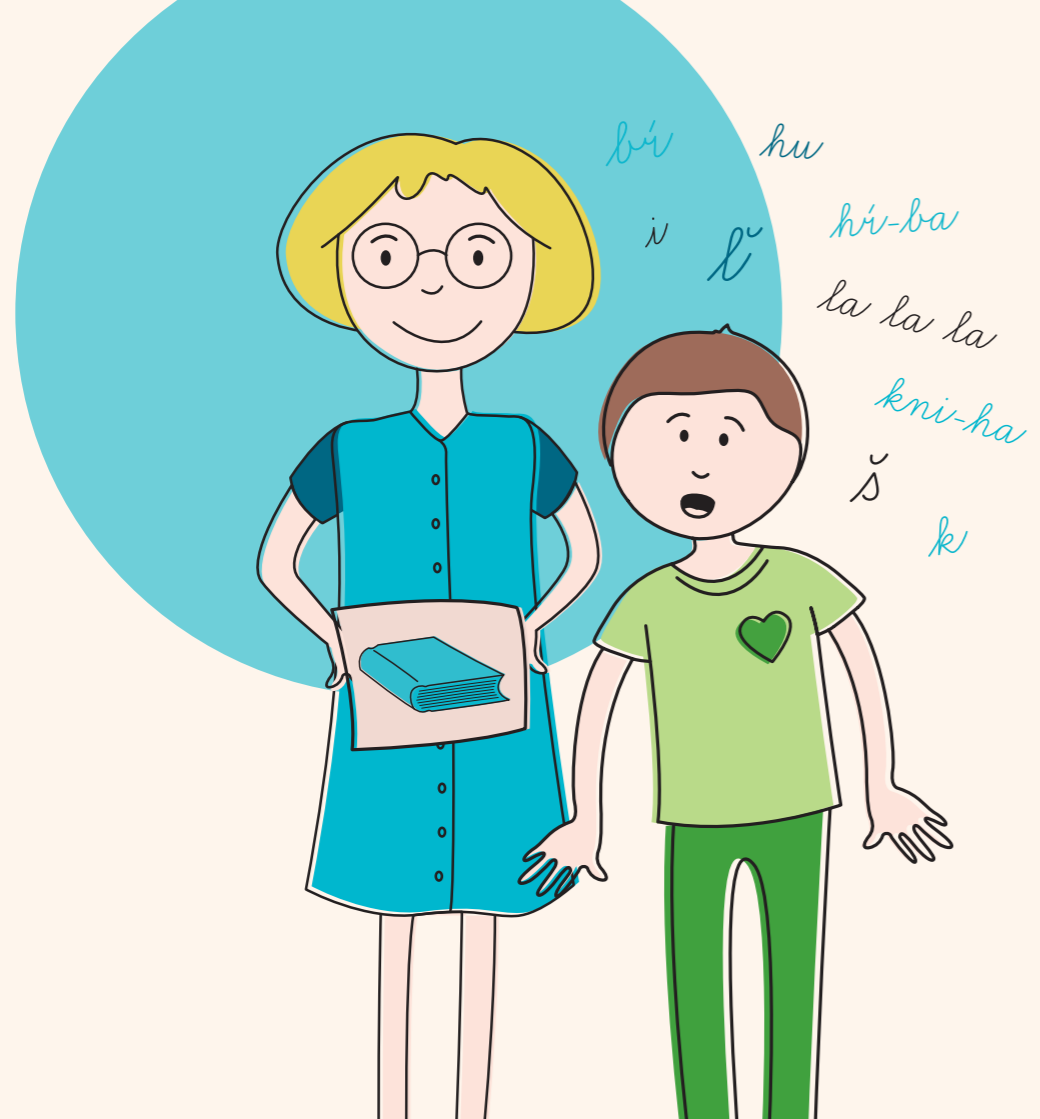

**STREDISKO  
VZDELÁVANIA**



**SÚKROMNÉ  
CENTRUM  
PORADENSTVA  
A PREVENČIE  
EFFETA**

## SÚKROMNÉ CENTRUM PORADENSTVA A PREVENIE EFFETA

Súkromné centrum poradenstva a prevencie EFFETA je súkromné školské poradenské zariadenie, ktoré bolo zaradené do siete škôl a školských zariadení už v roku 2004. Zriaďovateľom je EFFETA – Stredisko sv. Františka Saleského.

Poslaním nášho centra je poskytovanie komplexných poradenských služieb - psychologického, špeciálno-pedagogického, logopedického poradenstva, komplexnej diagnostiky, prevencie a následne terapií. Zabezpečujeme odbornú starostlivosť deťom a mládeži so zdravotným postihnutím a poskytujeme komplexný servis, diagnostický, rehabilitačný, psychologický, psychoterapeutický, špeciálno-pedagogický, edukačný, reedukačný, stimulačný, kompenzačný. Naše odborné služby súčasne poskytujeme zákonným zástupcom detí a pedagogickým pracovníkom škôl a školských zariadení. O našich klientov sa stará tím kvalifikovaných odborníkov z oblasti psychológie, špeciálnej pedagogiky, surdopédie, logopédie a sociálnej práce.

Naše služby poskytujeme v zmysle zákona č. 245/2008 Z. z. o školských zariadeniach v znení neskorších predpisov a Vyhlášky MŠVVaM SR č. 325/2008 Z. z. o podrobnostiach o výchovnom poradenstve a prevencii.

Centrum poradenstva a prevencie poskytuje činnosti podpornej úrovne tretieho stupňa a štvrtého stupňa deťom a žiakom najmä v oblasti ich osobnostného, vzdelávacieho a kariérového rozvoja. Činnosti podpornej úrovne tretieho stupňa zahŕňajú základnú diagnostiku, čiastkovú diagnostiku alebo komplexnú diagnostiku, poradenstvo, prevenciu, intervenciu, krízovú intervenciu, terapiu, rehabilitáciu a reedukáciu, metodickú činnosť a supervíznu činnosť pre školský podporný tím, pedagogických zamestnancov, odborných zamestnancov a zákonných zástupcov alebo zástupcov zariadenia. Činnosti podpornej úrovne štvrtého stupňa zahŕňajú špecializovanú odbornú činnosť, poradenstvo, prevenciu, špecializovanú diagnostiku, komplexnú diagnostiku a diferenciálnu diagnostiku, terapiu, rehabilitáciu a reedukáciu, zabezpečovanie kompenzačných, reedukačných a špeciálnych edukačných pomôcok, metodickú činnosť a supervíznu činnosť pre školský podporný tím, pedagogických zamestnancov, odborných zamestnancov a zákonných zástupcov alebo zástupcov zariadenia.

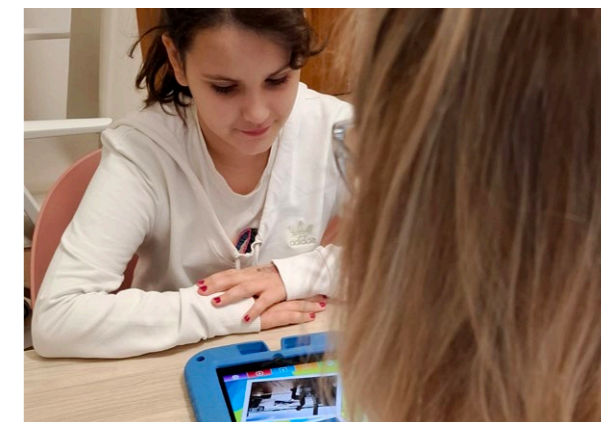

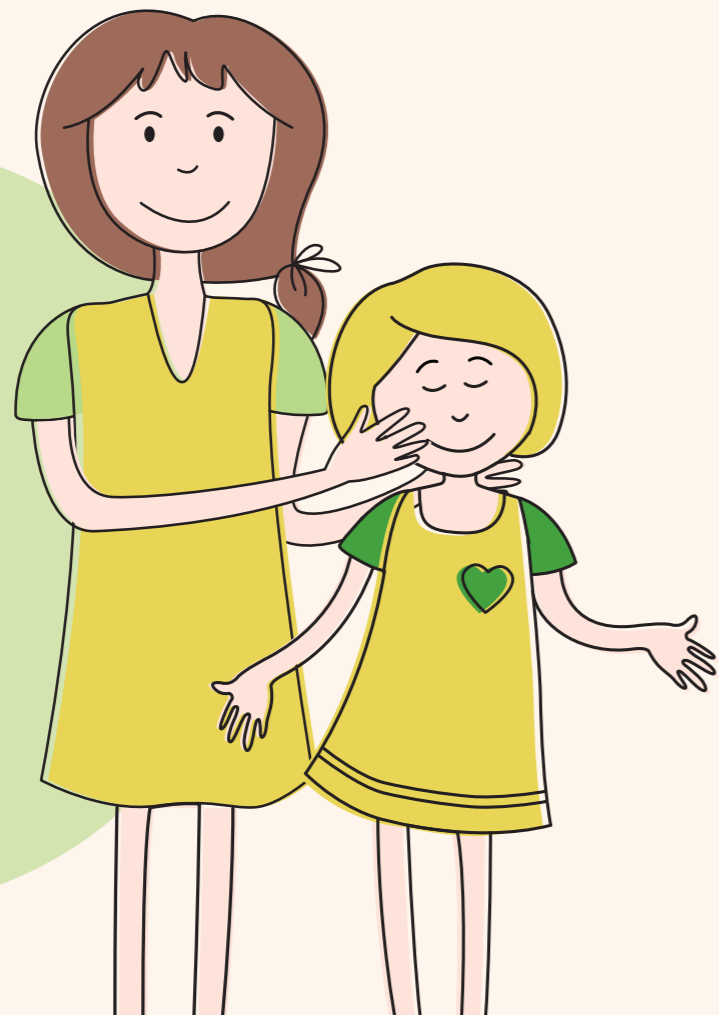

**DUCHOVNÝ  
ŽIVOT**

## DUCHOVNÝ ŽIVOT

Naša organizácia je založená na kresťanských hodnotách, preto jej prvoradým cieľom je poskytnutie možnosti nepočujúcej komunite aktívne a plnohodnotne rozvíjať svoj duchovný život. Poslaním týchto aktivít zameraných na rozvoj duchovného života je riešenie problematiky, ktorá je úzko spojená s evanjelizáciou ľudí so sluchovým postihnutím a prehlbovaním ich duchovného života.

**Naša organizácia sa venuje týmto oblastiam:**

### NÁBOŽENSKÁ VÝCHOVA

Obsahom tejto oblasti je hľadanie spôsobov a foriem vyučovania náboženstva školopovinných detí, mládeže i dospelých. Zameraním týchto snáh je, aby nepočujúci získavali potrebné informácie v im prijateľnej a zrozumiteľnej forme. Snažíme sa hľadať možnosti, ako pretlmočiť a vysvetliť abstraktné náboženské pravdy na konkrétny spôsob myslenia u nepočujúcich detí.

### LITURGIA

Naša organizácia realizuje s kňazom pre nepočujúcich pravidelné slávenie svätých omší, priamo v priestoroch organizácie. Sv. omše sú tlmočené do posunkového jazyka. Tento rok sv. omšu s nami pravidelne slávil kňaz pre nepočujúcich v posunkovom jazyku PaedDr.Róbert Colotka, ktorému patrí naša veľká vďaka za všetko, čo pre nás a

duchovný život ľudí so sluchovým postihnutím robí. Súčasne s nami aj v decembri v danom roku slávil ďakovnú sv. omšu za EFFETU a zamestnancov EFFETY na sviatok Neпоškvrneného Počatia Panny Márie samotný diecézny biskup Mons. Viliam Judák, kňazi z Farnosti Nitra - Horné mesto ThLic. Anton Ďatelinka, PhD. a Mgr. Jozef Plutinský spolu s našim kňazom pre nepočujúcich. Sme Bohu nesmierne vďační za nich, že ich máme a že spolu s nami kráčali celý rok.

### SVIATOSTI

Poslaním organizácie je vytvorenie priestoru pre účasť ľudí so sluchovým postihnutím na sviatostiach a na živote cirkvi. Organizácia prostredníctvom svojich kňazov a katechétov na školách pripravuje deti a dospelých so sluchovým postihnutím na prijatie sviatosti krstu, prvého svätého prijímania, birmovania a na sviatosť manželstva. Súčasťou aktivít je i spovedanie nepočujúcich v posunkovom jazyku, predmanželské nauky a katechézy.

### NÁBOŽENSKÉ POSUNKY

Snahou organizácie je spolupráca na zjednotení a šírení existujúcich posunkov z oblasti duchovného života nepočujúcich v rámci Slovenska a taktiež vývoj nových náboženských posunkov potrebných v komunikácii v oblasti duchovného života nepočujúcej komunity.

### EVANJELIUM V POSUNKOVOM JAZYKU

Snažíme sa, aby boli tlmočené evanjeliá do posunkového jazyka, ktoré tlmočí Anna Šmehilová a PhDr. Anna Laurinec Šmehilová, PhD.

**V roku 2025 sa v našej organizácii uskutočnilo 12 duchovných aktivít z toho 11 svätých omší, 1 duchovná obnova. Na duchovných aktivitách sa zúčastnilo spolu 105 osôb.**





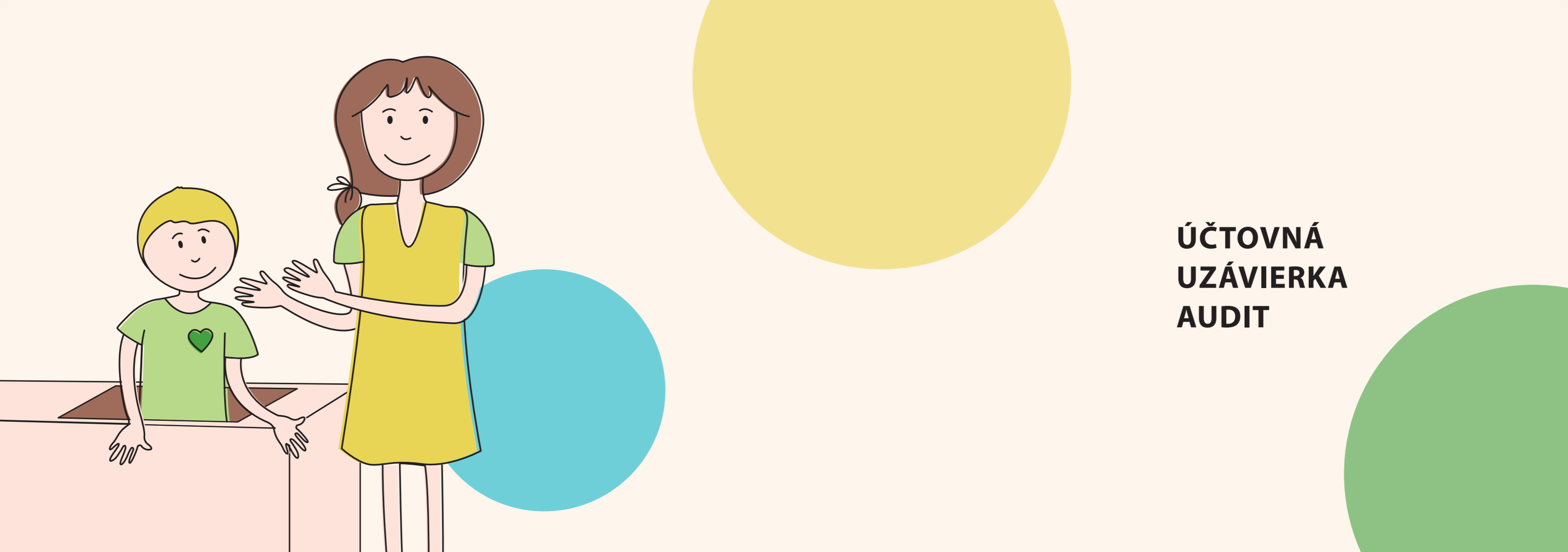

**ÚČTOVNÁ  
UZÁVIERKA  
AUDIT**

Číselné údaje sa zarovnávajú vpravo, ostatné údaje sa píšu zľava. Nevyplnené riadky sa ponechávajú prázdne.  
 Údaje sa vyplňajú paličkovým písmom (podľa tohto vzoru), písmom stropným alebo tlačiarňou, a to čiernou alebo tmavomodrou farbou.  
**A Á B Č D E F G H I J K L M N O P Q R S T U V X Y Z 0 1 2 3 4 5 6 7 8 9**

01- Daňové identifikačné číslo <b>2 0 2 1 5 9 7 6 4 4</b>	03- Právna forma <b>7 0 1</b>	Druh daňového priznania <b>X</b> daňové priznanie opravné daňové priznanie dostatočné daňové priznanie (vymažá sa x)	Za zdaňovacie obdobie od <b>0 1 . 0 1 . 2 0 2 5</b> do <b>3 1 . 1 2 . 2 0 2 5</b>
02- IČO <b>3 6 1 1 1 6 0 1</b>			
04- SK NACE <b>8 5 . 6 . 0 . 0</b>	Hlavná, prevádzková činnosť <b>POMOCNÉ VZDELÁVACIE ČINNOSTI</b>		

**I. časť - ÚDAJE O DAŇOVNIKOVI**

05- Obchodné meno alebo názov  
**EFFETA - stredisko Sv. Františka Sale ského**

Sídlo v deň podania daňového priznania na území Slovenskej republiky alebo v zahraničí

06- Ulica <b>SAMO VÁ</b>	07- Súpisné/orientačné číslo <b>4</b>
08- PSČ <b>9 4 9 0 1 NITRA</b>	09- Oeoc <b>SK</b>
10- Štát <b>SK</b>	
11- Telefónne číslo <b>0 9 0 3 6 6 0 6 8 7</b>	12- Emailová adresa / Faxové číslo

Uplatnenie osobitného spôsobu zahrňovania kurzových rozdielov od základu dane podľa § 17 ods. 17 zákona  
 Uplatnenie osobitného spôsobu zahrňovania kurzových rozdielov do základu dane podľa § 17 ods. 17 zákona  
 Daňovník s obmedzenou daňovou povinnosťou (nezrátané) podľa § 2 písm. c) tretej body zákona a podľa príslušného článku zmluvy o zamestnaní dvojtého zdanenia  
 Ekonomická, personálna alebo iné prepojenia podľa § 2 písm. n) zákona so zväzovými ústami  
 X Neplatenie minimálnej dane podľa § 46b ods. 3 zákona  
 Započítanie minimálnej dane podľa § 46b ods. 5 zákona  
(vymažá sa x)

Umiestnenie stálej prevádzkarne na území Slovenskej republiky, za ktorú sa vypočíta základ dane alebo daňová strata<sup>1)</sup>

13- Ulica	14- Súpisné/orientačné číslo
15- PSČ	16- Oeoc
	17- Počet stálych prevádzkarní

1) Vyplňa sa, len ak daňovník nemá sídlo na území Slovenskej republiky

**Záznamy daňového úradu**

Miesto pre evidenčné číslo  
Otblaok prezentačnej pečiatky daňového úradu

**II. časť - VÝPOČET ZÁKLADU DANE A DANE**

Popis položky	Riadiač Znamená	Údaje v eurách
Výsledok hospodárenia pred zdanením (§ 17 ods. 1 zákona (zisk - strata) alebo rozdiel medzi príjmami a výdavkami (III. časť - r. 3 tabuľky F alebo r. 1 tabuľky C1 alebo r. 1 tabuľky C2 alebo r. 3 tabuľky D2) alebo upravený výsledok hospodárenia (III. časť - r. 4 tabuľky G3)	100	<b>9 3 9 2 , 9 2</b>

Položky zvyčajne výsledok hospodárenia alebo rozdiel medzi príjmami a výdavkami	110	120	130	140	150	170	180	200
Sumy, ktoré neoprávnené znížia príjmy vrátane rozdielu podľa § 17 ods. 5 zákona a sumy nepoľahčujúcich plnení, ak nie sú súčasťou sumy v r. 100								
Výdavky (náklady), ktoré nie sú daňovými výdavkami podľa § 17h, § 21 alebo § 21a zákona alebo ktoré boli vymalované v rozpore s § 19 zákona, okrem súm uvedených v r. 140, 150 a 180 (tabuľka A - III. časť)			<b>8 0 7 1 3 3 , 2 7</b>					
Sumy podľa § 17 ods. 19 zákona, ktoré neboli zaplatené do konca zdaňovacieho obdobia								
Rozdiel, o ktorý odpisy hmotného majetku uplatnené v účtovníctve prevyšujú daňové odpisy tohto majetku (tabuľka B - III. časť)								
Uprava (zvýšenie) základu dane pri zrušení daňovníka s likvidáciou, pri vyhlásení konkurzu (§ 17 ods. 8 zákona), predaj podniku (§ 17a zákona), neprirodzenom vstupe (§ 17b a 17c zákona), zrušení bez likvidácie (§ 17c a 17e zákona) alebo odstúpení daňovníka (§ 17ca a § 17ea zákona)								
Ostatné položky zvyčajne r. 100, neuvedené v r. 110 až 170								
Medzisúčet			<b>8 0 7 1 3 3 , 2 7</b>					

Položky znižujúce výsledok hospodárenia alebo rozdiel medzi príjmami a výdavkami	210	220	230	240	250	260	270	280	290	300
Príjmy, ktoré nie sú predmetom dane podľa § 12 ods. 7 zákona, ak sú súčasťou sumy v r. 100 (príjmy nezahrňované do základu dane podľa § 17 ods. 3 písm. a) zákona)										
Príjmy, ktoré nie sú predmetom dane u daňovníka nezaloženého alebo nezadaneho na podnikaní (§ 12 ods. 3 zákona), ak sú súčasťou sumy v r. 100 a nie sú uvedené v r. 210			<b>3 2 1 1 2 , 5 2</b>							
Príjmy oslobodené od dane podľa § 13 zákona, ak sú súčasťou sumy v r. 100			<b>7 8 4 4 1 3 , 6 7</b>							
Príjmy oslobodené od dane podľa § 13a a 13b zákona, ak sú súčasťou sumy v r. 100 (z r. 3 prílohy k § 13a a 13b zákona)										
Rozdiel, o ktorý daňové odpisy hmotného majetku prevyšujú odpisy tohto majetku uplatnené v účtovníctve (tabuľka B - III. časť)										
Príjmy oslobodené od dane podľa § 13c zákona, ak sú súčasťou sumy v r. 100										
Sumy podľa § 17 ods. 19 zákona, ktoré boli zaplatené v zdaňovacom období, ak nie sú súčasťou sumy v r. 100										
Uprava (zníženie) základu dane pri zrušení daňovníka s likvidáciou, pri vyhlásení konkurzu (§ 17 ods. 8 zákona), predaj podniku (§ 17a zákona), neprirodzenom vstupe (§ 17b a 17c zákona), zrušení bez likvidácie (§ 17c a 17e zákona) alebo odstúpení daňovníka (§ 17ca a § 17ea zákona)										
Ostatné položky znižujúce r. 100, neuvedené v r. 210 až 280										
Medzisúčet			<b>8 1 6 5 2 6 , 1 9</b>							

Položky upravujúce základ dane alebo daňovú stratu	301	302	303	304
Základ dane (-) alebo daňová strata (-) (r. 100 - r. 200 - r. 300 - r. 11 tabuľky H)		<b>0 , 0 0</b>		
Sumy podľa § 17 ods. 34 a 35 zákona				
Suma dlžných príspevkov podľa § 19 ods. 3 písm. n) zákona, ktoré sú súčasťou sumy v r. 100, prevyšujúca v úhrne 5 % zo základu dane uvedeného v r. 301, ak suma 5 % zo základu dane uvedeného v r. 301 presahuje 30 000 eur, uvádza sa suma prevyšujúca 30 000 eur				
Suma výdavkov za alkoholické nápoje podľa § 21 ods. 1 písm. h) tretej body zákona, ktoré sú ako reklamný predmet súčasťou sumy v r. 100, prevyšujúca v úhrne 5 % zo základu dane uvedeného v r. 301				

Suma úhradeného sponzorského podľa § 17 ods. 19 písm. h) zákona, ak suma v r. 301 - 0 alebo suma úhradeného sponzorského prevyšujúceho skutočné použitie	305		
Suma výdavkov na obstaranie, technické zhotovenie, prevádzkovanie, opravy a udržiavanie motorového vozidla podľa § 17 ods. 39 zákona	306		
Suma zníženia základu dane podľa § 17 ods. 37 zákona pri poskytnutí alebo zrušení základu dane podľa § 17 ods. 37 zákona	307		
Úhrn základov dane kontrolovaných zahraničných spoločností podľa § 17h zákona alebo suma zníženia základu dane podľa § 17h ods. 9 až 11 zákona	308		
<b>Základ dane alebo daňová strata</b>		<b>0 , 0 0</b>	
Základ dane (-) alebo daňová strata (-) po úprave o položky uvedené v r. 302 až 308 (r. 301 - r. 302 - r. 303 - r. 304 - r. 305 - r. 306 - r. 307 - r. 308)	310		
Časť základu dane alebo daňovej straty vykázané obchodnou spoločnosťou, pričadajúca na kompletný súbor komanditnej spoločnosti alebo na spoločnosť verejnej obchodnej spoločnosti, ak nejde o reverzný týždenný zápočet podľa § 17i zákona	320		
Úhrn vylúčajúcich príjmov (základov dane) podliehajúcich zdaneniu v zahraničí a daňových strát	330		
<b>Základ dane (+) alebo daňová strata (-)</b> po úprave o položky uvedené v r. 320 a 330 (r. 310 - r. 320 - r. 330)	400	<b>0 , 0 0</b>	

Položky odpočítateľné od základu dane uvedeného v r. 400	410	500	600
Odpočet daňovej straty navyč o výšky základu dane uvedeného v r. 400 (z r. 2 stĺ. 9 tabuľky D - III. časť)			
<b>Základ dane znížený o odpočet daňovej straty</b> (r. 400 - r. 410)		<b>0 , 0 0</b>	

Zníženie základu dane	501	502	503	510
Odpočet výdavkov (nákladov) na výskum a vývoj podľa § 30c zákona (z r. 5 prílohy k § 30c zákona)		<b>0 , 0 0</b>		
Odpočet výdavkov (nákladov) na investície podľa § 30e zákona (z r. 11 prílohy k § 30e zákona)		<b>0 , 0 0</b>		
Odpočet výdavkov (nákladov) na podporu športu podľa § 30ca zákona (z r. 11 prílohy k § 30ca zákona)		<b>0 , 0 0</b>		
<b>Základ dane znížený o odpočet výdavkov (nákladov) na výskum a vývoj, investície a na podporu športu</b> (r. 500 - r. 501 - r. 502 - r. 503)		<b>0 , 0 0</b>		

Sadzba dane a daň pred uplatnením úľav na dani a uplatnením zápočtu dane zaplatenej v zahraničí	550
Sadzba dane (v %)	<b>1 0</b>

Úhrn zdaniteľných príjmov	560
Úhrn zdaniteľných príjmov	<b>0 , 0 0</b>

Daň pred uplatnením úľav na dani	600
Daň pred uplatnením úľav na dani (r. 510 x r. 550) : 100	<b>0 , 0 0</b>

Úľavy na dani	610
Úľavy na dani podľa	
Daň znížená o úľavy na dani (r. 600 - r. 610)	<b>0 , 0 0</b>

Daň po uplatnení zápočtu dane zaplatenej v zahraničí	710	800
Zápočet dane zaplatenej v zahraničí (z r. 10 tabuľky E - III. časť)		
<b>Daň po úľavách a po zápočte dane uvedenej v r. 710</b> (r. 600 - r. 710)		<b>0 , 0 0</b>

Minimálna daň právnickej osoby podľa § 46b zákona	810	820	830	840	900
Minimálna daň (§ 46b ods. 2, 3 a 6 zákona)			<b>0 , 0 0</b>		
Minimálna daň na úhradu za zdaňovacie obdobie uvedená na r. 810 (ak r. 810 > r. 800), inak sa uvedie 0		<b>0 , 0 0</b>			
Kladný rozdiel medzi minimálnou daňou a daňovou povinnosťou určený na zápočet v nasledujúcich zdaňovacích obdobiach (r. 810 - r. 800)			<b>0 , 0 0</b>		
Minimálna daň alebo kladný rozdiel medzi minimálnou daňou a daňovou povinnosťou za bezprostredne predchádzajúce zdaňovacie obdobie (§ 5 štvrtá ods. 7 zákona)				<b>0 , 0 0</b>	
Minimálna daň na úhradu (r. 820 + r. 840)					<b>0 , 0 0</b>

Zápočet minimálnej dane z predchádzajúcich zdaňovacích období <sup>2a)</sup>	910	920	1000
Časť dane, ktorá prevyšuje sumu minimálnej dane (r. 800 - r. 810)		<b>0 , 0 0</b>	
Kladný rozdiel medzi minimálnou daňou a daňou z predchádzajúcich zdaňovacích období určený na zápočet v danom zdaňovacom období (z r. 5 stĺ. 4 tabuľky K - III. časť)		<b>0 , 0 0</b>	
Daň po zápočte minimálnej dane z predchádzajúcich zdaňovacích období (r. 800 - r. 920)			<b>0 , 0 0</b>

2a) Táto časť sa vyplňa, ak je vyplňovaný údaj na r. 5 stĺ. 4 tabuľky K - III. časť.

**Dan upravená o preddavky na daň a minimálnu daň**

Úhrn preddavkov zaplatených za zdaňovacie obdobie podľa § 42 a § 51c ods. 1 zákona (úhradených do lehoty na podanie daňového priznania)

Úhrn preddavkov zrazených na zabezpečenie dane za zdaňovacie obdobie podľa § 44 zákona	1020		
--	------	--	--

Daň vybraná z príjmov považovaná za preddavok na daň (§ 43 ods. 6 a 7 zákona)	1030
Daň vybraná z príjmov považovaná za preddavok na daň (§ 43 ods. 6 a 7 zákona)	<b>1040</b>
Celková suma preddavkov na daň (r. 1010 + r. 1020 + r. 1030)	<b>1050</b>
Daň alebo minimálna daň (r. 800 (ak r. 900 a r. 1000 = 0) alebo r. 900 (ak r. 810 > r. 800) alebo r. 1000 (ak r. 1000 > 0)) alebo r. 900 (ak r. 810 > r. 800) alebo r. 1000 (ak r. 1000 > 0))	<b>1060</b>

Daň z osobitného základu dane podľa § 17i zákona (uvádza sa suma z r. 29 - IV. časť)	1061
Daň z osobitného základu dane podľa § 17i zákona (príjmy presahujúce štát podľa § 17g ods. 1 zákona <sup>2b)</sup> (uvádza sa suma z r. 30 - IV. časť)	
Daň z osobitného základu dane podľa § 17i zákona (príjmy presahujúce štát alebo je štát podľa § 17g ods. 1 zákona <sup>2b)</sup> (uvádza sa suma z r. 31 - IV. časť)	<b>1062</b>
Daň z osobitného základu dane podľa § 51a zákona (uvádza sa suma z r. 9 - V. časť)	<b>1070</b>
Daň z osobitného základu dane podľa § 51a zákona (uvádza sa suma z r. 14 stĺ. 1 + stĺ. 2 V. časť)	<b>1071</b>
Celková daň (r. 1050 + r. 1060 + r. 1070 + r. 1071)	<b>1080</b>

Daň z osobitného základu dane podľa § 17i zákona, ktorú daňovník pláti v splátkach podľa § 17g zákona (uvádza sa suma z r. 1061) <sup>2c)</sup>	1090
Daň z osobitného základu dane podľa § 17i zákona, ktorú daňovník pláti v splátkach podľa § 17g zákona (uvádza sa suma z r. 1061) <sup>2c)</sup>	<b>0 , 0 0</b>

Daň alebo minimálna daň na úhradu	1100	Nedoplatok dane (+)	1101
Daň alebo minimálna daň na úhradu (r. 1080 - r. 1090 - r. 1040) z 0 <sup>3)</sup>		<b>+</b>	<b>0 , 0 0</b>
Daňový preplatok (r. 1080 - r. 1090 - r. 1040) < 0		Preplatok dane (-)	<b>1101</b>
			<b>0 , 0 0</b>

2b) Členský štát Európskej únie, alebo štát, ktorý je zmluvnou stranou Dohody o Európskom hospodárskom priestore, ak so Slovenskou republikou alebo Európskou úniou, tento štát uzavrel dohodu o vzájomnej pomoci pri vymáhaní daňových pohľadávok.  
 2c) Riadok 1090 sa vyplňa, ak ide o daňovníka, ktorý sa daň z osobitného základu dane podľa § 17i zákona z r. 1061 rozhodol platiť v splátkach podľa § 17g ods. 1 zákona a táto rozhodnutie sa odvíja od výpočtu v r. 1061.  
 3) Daň na úhradu sa nepočíta, ak nepresahuje 5 eur, to a výsady, ak daňovník využije postup podľa § 50 zákona, pričom v tomto riadku sa uvádza nula.

Daň na účely určenia výšky preddavkov na daň	1110
Daň na účely určenia výšky preddavkov na daň podľa § 42 zákona	<b>0 , 0 0</b>

Dodatočné daňové priznanie	
Dátum zistenia inej dane alebo inej daňovej straty	2 0
Daň alebo minimálna daň (r. 1050 daňového priznania, ku ktorému sa podáva dodatočné daňové priznanie (ďalej len „predchádzajúce daňové priznanie“))	,
Zvýšenie (+) alebo zníženie (-) dane alebo minimálnej dane (r. 1052 - r. 1120)	,
Posledná známa daňová strata (- r. 400 predchádzajúceho daňového priznania, ak r. 400 predchádzajúceho daňového priznania < 0)	,
Zvýšenie (+) alebo zníženie (-) daňovej straty (- r. 400 - r. 1140, ak r. 400 < 0 alebo - r. 1140, ak r. 400 ≥ 0)	,
Posledná známa daň z osobitného základu dane podľa § 171 zákona (r. 1050 predchádzajúceho daňového priznania)	,
Zvýšenie (+) alebo zníženie (-) dane z osobitného základu dane podľa § 171 zákona (r. 1060 - r. 1160)	,
Posledná známa daň z osobitného základu dane podľa § 51e zákona (r. 1070 predchádzajúceho daňového priznania)	,
Zvýšenie (+) alebo zníženie (-) dane z osobitného základu dane podľa § 51a zákona (r. 1070 - r. 1180)	,
Posledná známa daň z osobitného základu dane podľa § 51a zákona (r. 1071 predchádzajúceho daňového priznania)	,
Zvýšenie (+) alebo zníženie (-) dane z osobitného základu dane podľa § 51a zákona (r. 1071 - r. 1191)	,

**III. časť – Tabuľky pomocných výpočtov a doplnujúcich údajov**

**A - Položky, ktoré nie sú daňovými výdavkami (k r. 130 II. časti)**

Uhm obstarávaných dien cenných papierov nezaťahovaných do daňových výdavkov podľa podmienok ustanovených v § 19 ods. 2 písm. f) zákona v znení účinnom do 31. decembra 2015 a vstupných dien cenných papierov podľa § 25a zákona nezaťahovaných do daňových výdavkov § 19 ods. 2 písm. f) zákona obstaraných po 31. decembri 2015	1	,
Obstarávacia cena obchodného podielu alebo zmenky prevyšujúca príjem z predaja § 19 ods. 2 písm. g) zákona v znení účinnom do 31. decembra 2015 a vstupnej ceny obchodného podielu alebo zmenky podľa § 25a zákona prevyšujúce príjem z predaja § 19 ods. 2 písm. g) zákona obstaraných po 31. decembri 2015	2	,
Spreženie pohonných látok zaúčtované v nákladoch presahujúca sumu určenú na základe spoločných látok vyčísľanej podľa § 19 ods. 2 písm. i) zákona	3	,
Rozdiel medzi menovitou hodnotou poňadavky alebo jej nepzaplatenej časťou a nižším príjmom z jej poskytnutia alebo výnosu opravnej položky uznané za daňový výdavok podľa § 20 zákona, ak súčasťou poskytnutia pohľadávky (a) sa jej príslušenstvo, ktoré bolo zahrnuté do zúčtovateľných príjmov, vzhľadom na jej rozdiel medzi hodnotou poskytnutia a nižším príjmom z jeho poskytnutia (§ 19 ods. 3 písm. h) zákona	4	,
Odčuly (provízie) za vymáhania pohľadávky presahujúce 50 % vymohanej pohľadávky (§ 19 ods. 3 písm. c) zákona	5	,
Výdavky na reprezentáciu a reklamné činnosti podľa § 21 ods. 1 písm. b) zákona okrem alkoholických nápojov podľa § 4 ods. 3 zákona č. 530/2011 Z. z. o spotrebnej dani z alkoholických nápojov	6	,
Maniá a škody presahujúce prijaté náhrady (§ 21 ods. 2 písm. e) zákona	7	,
Poskytnuté dary vrátane zostatkových ceny trvania vyradeného majetku darovanim (§ 21 ods. 2 písm. f) zákona	8	,
Tvorba opravných položiek neuznaná za daňový výdavok (§ 21 ods. 2 písm. j) zákona	9	,
Tvorba rezerv neuznaná za daňový výdavok podľa § 21 ods. 2 písm. j) zákona	10	,
Daňovo neuznané výdavky podľa § 17 ods. 24 zákona	11	,
Obstarávacia cena zásob vyradeného tovaru nezahmovaná do daňových výdavkov podľa podmienok ustanovených v § 21 ods. 2 písm. m) zákona	12	,
Úroky platené z úverov a pôžičiek a súvisiace výdavky (náklady) neuznané za daňové výdavky podľa § 21a a § 17a zákona	13	,

Výdavky (náklady) vynaložené na príjmy osôbosené od dane alebo nezahrnuté do základu dane	14	8 0 7 1 3 3 , 2 7
Výdavky (náklady) neuznané za daňové výdavky podľa § 19 ods. 2 písm. l) zákona	15	,
Ostatné výdavky (náklady) neuznané za daňové výdavky, neuvadené v r. 1 až 15	16	,
Úhm r. 1 až 16 (k r. 130 – II. časť)	17	8 0 7 1 3 3 , 2 7

B - Odpisy hmotného majetku		
Účtovné odpisy dlhodobého hmotného majetku	1	,
Daňové odpisy hmotného majetku	2	,
Neuplatnená časť ročného odpisu prenatážneho hmotného majetku (§ 20 ods. 3 písm. a) zákona	3	,
Odpisy nezačítané v daňových výdavkoch z dôvodu prerušenia odpisovania (§ 20 ods. 3 zákona)	4	,
Prerušená časť ročného odpisu pri predaji hmotného majetku (§ 22 ods. 12 zákona)	5	,
Odpisy hmotného majetku zahrnuté do základu dane (r. 2 - r. 3 - r. 4 + r. 5)	6	,

**C1 - Výsledok hospodárenia pred zdanením vykazaný daňovníkom, ktorý nie je zriadený alebo založený na podnikanie účtujúci v systéme podvojného účtovníctva podľa osobitného predpisu<sup>4)</sup>**

Výsledok hospodárenia pred zdanením spolu z hlavnej nezaťahovanej činnosti a zo zťahovanej (podnikateľskej) činnosti	1	+	9 3 9 2 , 9 2
Výsledok hospodárenia pred zdanením z hlavnej nezaťahovanej činnosti	2	+	9 3 9 2 , 9 2
Výsledok hospodárenia pred zdanením zo zťahovanej (podnikateľskej) činnosti	3		0 , 0 0
Zisk z predaja majetku (§ 17 ods. 16 zákona)	4		0 , 0 0
Príjem z nájomného a príjem z reklám	5		0 , 0 0
Výnosy spolu z hlavnej nezaťahovanej činnosti a zo zťahovanej (podnikateľskej) činnosti	6		8 1 6 5 2 6 , 1 9

4) Opätorenie Ministerstva financií Slovenskej republiky z 30. novembra 2005 č. MF/2436/2005-74, ktorým sa ustanovujú podmienky o postupu účtovania a účtovníctve pre Sociálnoprávny ústav č. 580/2002 Z. z. v znení neskorších predpisov.  
 Opätorenie Ministerstva financií Slovenskej republiky zo 7. decembra 2022 č. MF/1452/2022-36, ktorým sa ustanovujú podmienky o postupu účtovania a účtovníctve pre štátne rozpočtové organizácie, štátne príspevkové organizácie a štátne účelové fondy (označenie č. 485/2022 Z. z.) v znení opätorenia č. MF/1385/2023-381 (označenie č. 489/2023 Z. z.).  
 Opätorenie Ministerstva financií Slovenskej republiky zo dňa 12. 12. 2022 č. MF/9144/54/2022-36, ktorým sa ustanovujú podmienky o postupu účtovania a účtovníctve pre štátne rozpočtové organizácie, štátne príspevkové organizácie (označenie č. 484/2022 Z. z.) v znení opätorenia č. MF/014915/2023-381 (označenie č. 502/2023 Z. z.).  
 Opätorenie Ministerstva financií Slovenskej republiky zo 14. novembra 2007 č. MF/2434/2007-74, ktorým sa ustanovujú podmienky o postupu účtovania a účtovníctve pre ústredné úradov, ktoré nie sú začlenené alebo zapojené na účel podnikania (označenie č. 601/2007 Z. z.) v znení neskorších predpisov.

**C2 - Rozdiel príjmov a výdavkov vykazaný daňovníkom, ktorý nie je zriadený alebo založený na podnikanie účtujúci v systéme jednoduchého účtovníctva podľa osobitného predpisu<sup>5)</sup>**

Rozdiel príjmov a výdavkov spolu z nezaťahovanej činnosti a zo zťahovanej činnosti	1	,
Rozdiel príjmov a výdavkov z nezaťahovanej činnosti	2	,
Rozdiel príjmov a výdavkov zo zťahovanej činnosti	3	,
Zisk z predaja majetku (§ 17 ods. 16 zákona)	4	,
Príjem z nájomného a príjem z reklám	5	,
Príjmy spolu z nezaťahovanej činnosti a zo zťahovanej činnosti	6	,

5) Opätorenie Ministerstva financií Slovenskej republiky z 1. decembra 2010 č. MF/2435/2010-74, ktorým sa ustanovujú podmienky o postupe účtovania a účtovníctve a o uplatnení, označení príjmov účtovníctva, a obsahom vymeraní príjmov príjmateľ a mesačne ďalších úhrady z účtovníctva držiteľa na zverejnenie po účtovnej jednotky účtujúcej v systéme jednoduchého účtovníctva, ktoré nie sú začlenené alebo zapojené na účel podnikania (označenie č. 472/2010 Z. z.) v znení neskorších predpisov.

D - Evidencia a odpočet daňovej straty (k r. 410 II. časti)		
Osobitný odpočet daňovej straty podľa § 35a a 35b zákona č. 361/1999 Z. z. o daniach z príjmov v znení neskorších predpisov		
Celková výška vykázanej daňovej straty v zdaňovacom období	1	,
Časť odpočítavaná v príslušnom zdaňovacom období	2	,
zostávajúca časť na odpočet v nasledujúcich zdaňovacích obdobiach	3	,

Odpočet daňovej straty podľa § 30a a 30b zákona		
Zdaňovacie obdobie	od . . . 2 0	do . . . 2 0
Celková výška vykázanej daňovej straty	1	,
časť odpočítavaná v príslušnom zdaňovacom období	2	,
zostávajúca časť na odpočet v nasledujúcich zdaňovacích obdobiach	3	,

Odpočet daňovej straty podľa § 30 zákona		Odpočet daňovej straty podľa § 30 zákona	
Zdaňovacie obdobie	od . . . 2 0	od . . . 2 0	
	do . . . 2 0	do . . . 2 0	
Celková výška vykázanej daňovej straty	1	,	
časť odpočítavaná v príslušnom zdaňovacom období <sup>6)</sup>	2	,	
zostávajúca časť na odpočet v nasledujúcich zdaňovacích obdobiach	3	,	

Odpočet daňovej straty podľa § 30 zákona		Odpočet daňovej straty podľa § 30 zákona	
Zdaňovacie obdobie	od . . . 2 0	od . . . 2 0	
	do . . . 2 0	do . . . 2 0	
Celková výška vykázanej daňovej straty	1	,	
časť odpočítavaná v príslušnom zdaňovacom období <sup>6)</sup>	2	,	
zostávajúca časť na odpočet v nasledujúcich zdaňovacích obdobiach	3	,	

Odpočet daňovej straty podľa § 30 zákona		SPOLU <sup>7)</sup>	
Zdaňovacie obdobie	od . . . 2 0		
	do . . . 2 0		
Celková výška vykázanej daňovej straty	1	,	
časť odpočítavaná v príslušnom zdaňovacom období <sup>6)</sup>	2	,	
zostávajúca časť na odpočet v nasledujúcich zdaňovacích obdobiach	3	,	

6) V ul. 4 až 8 sa uvádza suma odpočítavanej daňovej straty podľa § 30 zákona, § 52za ods. 16 zákona a § 52zz ods. 5 zákona.  
 7) Daňová strata alebo časť odpočítavaná v príslušnom zdaňovacom období sa uvádza najviac do výšky uvedenej v r. 400 a od r. 2 s ul. 9 sa prenáša do r. 410.

E - Výpočet dane uznannej na zápočet na daňovú povinnosť v tuzemsku zo zaplatenej dane v zahraničí (k r. 710 II. časti)		
Základ dane uvedený v r. 400	1	,
Úhm príjmov (základov dane) podliehajúcich zdaneniu v zahraničí zriadený o hrubej príjme (výnos) z hybridného prevodu	2	,
Pomer príjmov z r. 2 k základu dane v r. 1 v % (r. 2 : r. 1) x 100	3	,
Výška dane zaplatenej v zahraničí, ktorú je z r. 2 možné započítať (r. 700 II. časť x r. 3) : 100	4	,
Čistý príjem (výnos) z hybridného prevodu	5	,
Pomer príjmov z r. 5 k základu dane v r. 1 v % (r. 5 : r. 1) x 100	6	,
Výška dane zaplatenej v zahraničí, ktorú je možné započítať na čistý príjem (výnos) z hybridného prevodu (r. 700 II. časť x r. 6) : 100	7	,
Daň zaplatená v zahraničí voňahujúca sa na príjmy uvedené v r. 2 a príjmy uvedené v r. 5	8	,
Maximálna výška dane zaplatenej v zahraničí, ktorú je možné započítať (r. 4 + r. 7)	9	,
Daň uznaná na zápočet (r. 8 maximálne do sumy v r. 9)	10	,

**F - Doplnujúce údaje**

Súčet výnosov z hospodárskej činnosti a z finančnej činnosti	1	,
Súčet nákladov na hospodársku činnosť a finančnú činnosť	2	,
Výsledok hospodárenia za účtovné obdobie pred zdanením (r. 1 - r. 2)	3	,

**G1 – Výsledok hospodárenia vykazaný v individuálnej účtovnej závierke podľa medzinárodných štandardov pre finančné výkazníctvo**

Prevádzkové výnosy a finančné výnosy <sup>8)</sup>	1	,
Prevádzkové náklady a finančné náklady <sup>8)</sup>	2	,
Výsledok hospodárenia vykazaný v individuálnej účtovnej závierke podľa medzinárodných štandardov pre finančné výkazníctvo	3	,

**G2 – Výsledok hospodárenia vykazaný podľa evidencie v rozsahu a spôsobom ustanoveným pre sústavu podvojného účtovníctva podľa § 4 ods. 2 zákona č. 431/2002 Z. z. o účtovníctve v znení neskorších predpisov**

Súčet výnosov z hospodárskej činnosti a z finančnej činnosti <sup>9)</sup>	1	,
Súčet nákladov na hospodársku činnosť a finančnú činnosť <sup>9)</sup>	2	,
Výsledok hospodárenia vykazaný podľa evidencie v rozsahu a spôsobom ustanoveným pre sústavu podvojného účtovníctva podľa § 4 ods. 2 zákona č. 431/2002 Z. z. v znení neskorších predpisov	3	,

**G3 – Úpravy výsledku hospodárenia vykazaného v individuálnej účtovnej závierke podľa medzinárodných štandardov pre finančné výkazníctvo**

Výsledok hospodárenia z pokračujúcej činnosti pred zdanením a výsledok hospodárenia z ukončených činností pred zdanením vykazaný v individuálnej účtovnej závierke podľa medzinárodných štandardov pre finančné výkazníctvo	1	,
Položky zvyšujúce výsledok hospodárenia podľa osobitného predpisu <sup>10)</sup>	2	,
Položky znižujúce výsledok hospodárenia podľa osobitného predpisu <sup>10)</sup>	3	,
Úpravený výsledok hospodárenia (r. 1 + r. 2 - r. 3)	4	,

DPPOV65\_9

DIČ 2021597644

10) Opatrenie Ministerstva financií Slovenskej republiky z 15. februára 2006 č. MF/011053/2006-72, ktorým sa ustanovuje spôsob úpravy výskoku hospodárstva vykazovaného daňovníkom v individuálnej účtovnej zvierke podľa medzinárodných štandardov pre finančné výkazníctvo (odmenenie č. 110/2006 Z. z.) v znení neskorších predpisov. Ako príloha daňového priznania u daňovníka vykazujúceho výsledok hospodárstva podľa medzinárodných štandardov pre finančné výkazníctvo sa predkladá prehlásenie o presune daňovníka z výskoku hospodárstva vykazovaného podľa medzinárodných štandardov pre finančné výkazníctvo na upravený výskok hospodárstva.

**H - Výpočet základu dane nerezidenta<sup>13)</sup>**

Druh príjmu	Základ dane alebo daňová strata stájej prevádzkovej podľa § 17 ods. 7 zákona
§ 16 ods. 1 písm. a) zákona okrem daňovníka, ktorý zisťuje základ dane podľa § 17 ods. 1 písm. b) a c) zákona	1
§ 16 ods. 1 písm. c) zákona	2
§ 16 ods. 1 písm. e) prvý, druhý a štvrtý bod zákona	3
§ 16 ods. 1 písm. e) tretí bod zákona	4
§ 16 ods. 1 písm. e) piaty bod zákona	5
§ 16 ods. 1 písm. e) šiesty bod zákona	6
§ 16 ods. 1 písm. f) zákona	7
§ 16 ods. 1 písm. g) zákona	8
§ 16 ods. 1 písm. h) zákona	9
§ 16 ods. 1 písm. i) zákona	10
Základ dane (r. 1 + úhm r. 2 až 10 súčta 1 + úhm r. 2 až 10 súčta 2)	11

Údaje v tabuľke H sa uvádzajú v súlade s prílohou medzinárodného uzatku podľa § 18 ods. 1 zákona

**I - Transakcie závislých osôb podľa § 2 písm. n) zákona (k r. 100 alebo k r. 301 II. časť)**

Transakcia č.	druh	Vplyv na r. 100 alebo r. 301	Názov závislej osoby	Kód štátu
1		?		
2		?		
3		?		
4		?		
5		?		
6		?		
7		?		
8		?		
9		?		
10		?		

MF/012187/2025-721 Strana 9

DPPOV65\_10

DIČ 2021597644

11	?			
12	?			
13	?			
14	?			
15	?			
16				
17	?			
18	?			

**J - vybraní údaje o príjmoch nerezidenta podľa § 16 ods. 1 písm. f) zákona, ktorý zisťuje základ dane podľa § 17 ods. 1 písm. b) a c) zákona**

Výnos z prevodu nehnuteľnosti umiestnenej na území Slovenskej republiky [§ 16 ods. 1 písm. f) zákona]	1	?
Výnos z najomného a z iného využitia nehnuteľnosti umiestnenej na území Slovenskej republiky [§ 16 ods. 1 písm. f) zákona]	2	?

Časť zľavňovacieho obdobia, počas ktorej bol daňovník na území Slovenskej republiky súčasťou spoločnosti s obmedzenou daňovou povinnosťou od . . 20 do . . 20

Identifikačné číslo na daňové účely (TIN), pridelené v štáte daňovej rezidencie

**K - Evidencia a zápočet minimálnej dane podľa § 46b zákona**

Zľavňovacie obdobie	Výška minimálnej dane medzi minimálnou daňou a daňovou povinnosťou, ktorú možno zápočítať v nasledujúcich zľavňovacích obdobiach	započítaná v predchádzajúcich zľavňovacích obdobiach	Priebeh zápočtu sumy zo st. 2	započítaná v danom zľavňovacom období	zostávajúca časť na zápočet v nasledujúcich zľavňovacích obdobiach
1	2	3	4	5	5
1	. 20	?	?	?	?
2	. 20	?	?	?	?
3	. 20	?	?	?	?
4	. 20	?	?	?	?
5	. 20	?	?	?	?
6	. 20	?	?	?	?
7	. 20	?	?	?	?
8	. 20	?	?	?	?
9	. 20	?	?	?	?
10	. 20	?	?	?	?

12) Časť zápočítaná v príslušnom zľavňovacom období uvedená na riadku 5 v stĺpci 4 sa uvádza najviac do výšky uvedenej na riadku 910 a údaj z riadku 5 súčta 4 sa zväčšuje na riadku 920

MF/012187/2025-721 Strana 10

DPPOV65\_11

DIČ 2021597644

**IV. časť - Zdanenie pri presune majetku daňovníka, odchode daňovníka alebo presune podnikateľskej činnosti daňovníka do zahraničia podľa § 17f zákona**

Presun individuálneho majetku podľa § 17f ods. 1 zákona do štátu podľa § 17g ods. 1 zákona<sup>14)</sup>

	Reálna hodnota majetku	Hodnota podľa § 19 ods. 2 písm. f) alebo písm. g) § 19 ods. 3 písm. b) a) aj a) h)
	[1]	[2]
Hmotný majetok	1	?
Nehmotný majetok	2	?
Finančný majetok	3	?
Pohľadávky	4	?
Zásoby	5	?
Spolu (úhm r. 1 až 5)	6	?

Presun podľa § 17f ods. 2 zákona do štátu podľa § 17g ods. 1 zákona<sup>14)</sup>

Reálna hodnota	7	?
Pasíva	8	?
Aktíva	9	?
Úpravu zvyšujúce osobitný základ dane podľa § 17f ods. 2 zákona	10	?
Úpravu znižujúce osobitný základ dane podľa § 17f ods. 2 zákona	11	?
Spolu (r. 7 - r. 8 - r. 9 + r. 10 - r. 11)	12	?
Osobitný základ dane podľa § 17f ods. 1 a 2 zákona (r. 6 súč. 1 - r. 6 súč. 2 + r. 12)	13	?

Presun individuálneho majetku podľa § 17f ods. 1 zákona do iného štátu ako je štát podľa § 17g ods. 1 zákona<sup>14)</sup>

	Reálna hodnota majetku	Hodnota podľa § 19 ods. 2 písm. f) alebo písm. g) § 19 ods. 3 písm. b) a) aj a) h)
	[1]	[2]
Hmotný majetok	14	?
Nehmotný majetok	15	?
Finančný majetok	16	?
Pohľadávky	17	?
Zásoby	18	?
Spolu (úhm r. 14 až 18)	19	?

Presun podľa § 17f ods. 2 zákona do iného štátu ako je štát podľa § 17g ods. 1 zákona<sup>14)</sup>

Reálna hodnota	20	?
Pasíva	21	?
Aktíva	22	?
Úpravu zvyšujúce osobitný základ dane podľa § 17f ods. 2 zákona	23	?

MF/012187/2025-721 Strana 11

DPPOV65\_12

DIČ 2021597644

Úpravu znižujúce osobitný základ dane podľa § 17f ods. 2 zákona

Spolu (r. 20 + r. 21 - r. 22 + r. 23 - r. 24)	25	?
Osobitný základ dane podľa § 17f ods. 1 a 2 zákona (r. 19 súč. 1 - r. 19 súč. 2 + r. 25)	26	?
Celkový osobitný základ dane podľa § 17f ods. 1 a 2 zákona (r. 13 + r. 26) ≥ 0 <sup>15)</sup>	27	?
Sadzba dane podľa § 15 písm. b) tretieho bodu zákona v %	28	?
Daň z osobitného základu dane podľa § 17f zákona (r. 27 x r. 28/100)	29	?
Daň z osobitného základu dane podľa § 17f zákona pri presune do štátu podľa § 17g ods. 1 zákona <sup>16)</sup> (ak r. 13 + r. 26 ≥ 0, potom (r. 13 x r. 28) / 100 alebo (ak r. 13 > 0 a r. 26 < 0 a r. 27 > 0, potom (r. 27 x r. 28) / 100)	30	?
Daň z osobitného základu dane podľa § 17f zákona pri presune do iného štátu ako je štát podľa § 17g ods. 1 zákona <sup>16)</sup> (ak r. 13 + r. 26 ≥ 0, potom (r. 26 x r. 28) / 100 alebo (ak r. 13 < 0 a r. 26 > 0 a r. 27 > 0, potom (r. 27 x r. 28) / 100)	31	?

13) Ak je suma v r. 27 záporná, uvádza sa nula.

**V. časť - Podiely na zisku (dividendy) a ostatné príjmy, ktoré sú súčasťou osobitného základu dane podľa § 51e zákona**

Druh príjmu (výnosu) plynúci od právnickej osoby, ktorá je daňovníkom nespokupracujúceho štátu podľa § 2 písm. x) zákona	Suma príjmu (výnosu)	Suma výdavku (nákladu)
	[1]	[2]
Podiel na zisku (dividenda)	1	?
Podiel člena pozemkového spoločenstva s právnu subjektívnou na zisku a na majetku	2	?
Podiel na výťažku podnikania vyplývajúci z kapitálu spoločnosti	3	?
Výrovnací podiel <sup>14)</sup>	4	?
Podiel na likvidačnom zostatku <sup>14)</sup>	5	?
Spolu (úhm r. 1 až 5 súč. 1 a úhm r. 4 a r. 5 súč. 2)	6	?

14) Suma výdavku (nákladu) sa platí v hodnote splateného výkladu zisteného podľa § 25a písm. c) až f) zákona a v ostatných prípadoch v hodnote nadrozdruženej činy zisteného spoločnou podľa § 25a zákona za každý podiel jednotlivo, pričom ak je hodnota splateného výkladu vyššia ako výrovnací podiel alebo podiel na likvidačnom zostatku, na rozdiel sa napríklad.

**Výpočet dane z osobitného základu dane podľa § 51e zákona**

Osobitný základ dane podľa § 51e zákona (r. 6 súč. 1 - r. 6 súč. 2)	7	?
Sadzba dane (v %)	8	?
Daň z osobitného základu dane (r. 7 x r. 8) : 100	9	?

MF/012187/2025-721 Strana 12

VI. časť - Výnosy (príjmy) vyplácané zo štátnych dlhopisov a štátnych pokladničných poukázok, ktoré sú súčasťou osobitného základu dane podľa § 51ea zákona

Výnosy (príjmy) vyplácané zo štátnych dlhopisov a štátnych pokladničných poukázok, výnosy (príjmy) vyplácané z dlhopisov a pokladničných poukázok vydaných iným členským štátom Európskej únie alebo štátom, ktorý je zmluvnou stranou Dohody o Európskom hospodárskom priestore, okrem výnosov (príjmov) vyplácaných daňovníkovi podľa § 43 ods. 3 písm. b) a v) zákona

Suma výnosov (príjmov) nezahrnutých o výdavky

Table with 2 columns: Druh príjmov (výnosov), and 2 sub-columns for tax years 2024 and 2025.

Výnosy (príjmy) vyplácané zo štátnych dlhopisov a štátnych pokladničných poukázok vydaných iným členským štátom Európskej únie alebo štátom, ktorý je zmluvnou stranou Dohody o Európskom hospodárskom priestore okrem výnosov (príjmov) vyplácaných daňovníkovi podľa § 43 ods. 3 písm. b) a v) zákona

Osobitný základ dane podľa § 51ea zákona (r. 1 + r. 2)

Sadzba dane (v %)

Dañ z osobitného základu dane vypočítaná sadzobou dane podľa § 15 písm. b) štvrtého bodu zákona (r. 3 x r. 4) : 100

Výpočet dane zo vyfati výnosov (príjmov) vyplácaných z dlhopisov a pokladničných poukázok vydaných iným členským štátom Európskej únie alebo štátom, ktorý je zmluvnou stranou Dohody o Európskom hospodárskom priestore, okrem výnosov (príjmov) vyplácaných daňovníkovi podľa § 43 ods. 3 písm. b) a v) zákona

Uzem výťažných výnosov (príjmov) vyplácaných z dlhopisov a pokladničných poukázok (základov dane), ktoré sú súčasťou osobitného základu dane uvedeného v r. 3

Osobitný základ dane podľa § 51ea zákona zhrnutý o územ výťažných výnosov (príjmov) vyplácaných z dlhopisov a pokladničných poukázok (r. 3 + r. 6)

Dañ zo vyfati výnosov (príjmov) vyplácaných z dlhopisov a pokladničných poukázok (r. 7 x r. 8) : 100

Vypočet dane uznanej na zápočet na daňovú povinnosť v tuzemsku zo zaplatenej dane v zahraničí z výnosov (príjmov) vyplácaných z dlhopisov a pokladničných poukázok vydaných iným členským štátom Európskej únie alebo štátom, ktorý je zmluvnou stranou Dohody o Európskom hospodárskom priestore, okrem výnosov (príjmov) vyplácaných daňovníkovi podľa § 43 ods. 3 písm. b) a v) zákona zo zdrojov v zahraničí, ktoré sú súčasťou osobitného základu dane podľa § 51ea zákona

Uzem výnosov (príjmov) vyplácaných z dlhopisov a pokladničných poukázok (základov dane), ktoré sú súčasťou osobitného základu dane uvedeného v r. 3 na zápočet

Dañ zaplatená v zahraničí z príjmov z r. 9 - uvidza sa suma zaplatenej dane podľa zmluvy o zamedzení dvojitného zdanenia

Vypočet percenta dane na úbyv zápočtu (r. 9 / (r. 3 + r. 6) alebo r. 9) x 100

Z dane zaplatenej v zahraničí možno zápočítať (r. 9 alebo r. 5) x r. 11) : 100

Dañ uznaná na zápočet (r. 12 maximálne do sumy v r. 10)

Dañ z osobitného základu dane podľa § 51ea zákona po vyfati a zápočte (r. 8 alebo r. 5) alebo (r. 8 + r. 13 alebo r. 5 + r. 13)

AK nepostačuje miesto na osobitné záznamy, uvidzajú sa v osobitnej prílohe, ktorá je súčasťou daňového priznania.

AK nepostačuje miesto na osobitné záznamy, uvidzajú sa v osobitnej prílohe, ktorá je súčasťou daňového priznania.

AK nepostačuje miesto na osobitné záznamy, uvidzajú sa v osobitnej prílohe, ktorá je súčasťou daňového priznania.

AK nepostačuje miesto na osobitné záznamy, uvidzajú sa v osobitnej prílohe, ktorá je súčasťou daňového priznania.

AK nepostačuje miesto na osobitné záznamy, uvidzajú sa v osobitnej prílohe, ktorá je súčasťou daňového priznania.

MF/012187/2025-721 Strana 13

VII. časť - Vyhlásenie o poukázani podielu zaplatenej dane z príjmov právnickej osoby

X neuplatňujem postup podľa § 50 zákona (vzynačí sa x) súhlasím so zasláním údajov (obchodné meno alebo názov, sídlo a príjma forma) mnou určenému prijmateľovi (prijmateľom) podielu zaplatenej dane podľa § 50 ods. 8 zákona (vzynačí sa x)

Dañ z príjmov právnickej osoby na účel ovadzovania podielu zaplatenej dane podľa § 50 zákona (uvidzta sa suma z r. 1090 alebo suma (r. 1090 - r. 1090) \*)

Suma skutočného daru napríklad do lehoty na podanie daňového priznania (maximálne 0,5 % z r. 1)

Suma do výšky 2 % z r. 1 (minimálne 8 eur) podľa § 47 zákona, ak bol poskytnutý dar podľa r. 2

Suma do výšky 1 % z r. 1 (minimálne 8 eur) podľa § 47 zákona, ak bol poskytnutý dar podľa r. 2

Počet prijmateľov podielu zaplatenej dane (minimálne po 8 eur pre jedného prijmateľa)

15) V r. 1 sa uvidza suma rozdielu riadkov (r. 1090 - r. 1090), ak sa daňovník dñ z osobitného základu dane podľa § 17h zákona z r. 1061 rozhodol platiť v splátkach podľa § 17g ods. 1 zákona.

Údaje o prijmateľovi č. 1 (ak sa uvidza viac ako jeden prijmateľ, stačí prijmateľa sa uvidzajú na osobitnej prílohe, ktorá je súčasťou daňového priznania)

Suma v eurách

Podpis štátneho orgánu daňovníka alebo inej osoby oprávnenej podať daňové priznanie za právnickú osobu

Obchodné meno alebo názov

16) IČO sa zarovnáva sprava a ak obsahuje menšie ako 12 čísiel, nepostačuje polia zostávajúceho priznania.

VIII. časť - Miesto na osobitné záznamy daňovníka

Prídane uvedena jednotlivých základov dane (daňových úrad) stálych prevádzkami daňovníka uvedeného v § 2 písm. e) tromi bodmi zákona umiestnených na území Slovenskej republiky vyocitovaných podľa § 17 ods. 25 zákona a adresy týchto stálych prevádzkami umiestnených na území Slovenskej republiky a uvedená kódov miest, a ktorými boli realizované transakcie uvádzané v tabuľke I (podľa vyhlášky Štatistického úradu Slovenskej republiky č. 112/2012 Z. z., ktorou sa vydáva Štatistický slovník krajiny v znení vyhlášky č. 168/2014 Z. z.)

AK nepostačuje miesto na osobitné záznamy, uvidzajú sa v osobitnej prílohe, ktorá je súčasťou daňového priznania.

AK nepostačuje miesto na osobitné záznamy, uvidzajú sa v osobitnej prílohe, ktorá je súčasťou daňového priznania.

AK nepostačuje miesto na osobitné záznamy, uvidzajú sa v osobitnej prílohe, ktorá je súčasťou daňového priznania.

AK nepostačuje miesto na osobitné záznamy, uvidzajú sa v osobitnej prílohe, ktorá je súčasťou daňového priznania.

AK nepostačuje miesto na osobitné záznamy, uvidzajú sa v osobitnej prílohe, ktorá je súčasťou daňového priznania.

AK nepostačuje miesto na osobitné záznamy, uvidzajú sa v osobitnej prílohe, ktorá je súčasťou daňového priznania.

AK nepostačuje miesto na osobitné záznamy, uvidzajú sa v osobitnej prílohe, ktorá je súčasťou daňového priznania.

AK nepostačuje miesto na osobitné záznamy, uvidzajú sa v osobitnej prílohe, ktorá je súčasťou daňového priznania.

AK nepostačuje miesto na osobitné záznamy, uvidzajú sa v osobitnej prílohe, ktorá je súčasťou daňového priznania.

MF/012187/2025-721 Strana 14

Osoba oprávnená na podanie daňového priznania za právnickú osobu

Príezvisko ŠMEHILOVÁ ANNA Titul pred menom / za príezviskom

Vzťah k právnickej osobe (zamestnančí alebo iný zmluvný vzťah) PREDSEDA ZDRUŽENIA

Trvalý pobyt oprávnenej osoby Úlica DUMBIERSKA 7

PSČ 94901 NITRA Štát SK

Telefónne číslo 0905731995 Emailová adresa / Faxové číslo

Počet príloh 5 Uvidza sa počet všetkých príloh, ktoré sú súčasťou daňového priznania (vrátane príloh k § 13a a 13b, 30c, 30ca, 30e zákona a príloh k VII. časti, ak keď sa nevyplňajú)

Dátum Vyhlasujem, že všetky údaje uvedené v daňovom priznaní sú správne a úplné. 10.03.2026

Podpis štátneho orgánu daňovníka alebo inej osoby oprávnenej podať daňové priznanie za právnickú osobu

IX. časť - Žiadosť o platenie dane z osobitného základu dane podľa § 17f zákona v splátkach

Podľa § 17g ods. 2 zákona žiadam o platenie dane z osobitného základu dane podľa § 17f zákona (r. 1090) v splátkach

1 dátum splatnosti suma

2 dátum splatnosti suma

3 dátum splatnosti suma

4 dátum splatnosti suma

5 dátum splatnosti suma

17) Ak sídlo daňovníka, ktorý podáva daňové priznanie v platení dane, sa nachádza inde, ako: píť sídlo daňovníka, ktorý podáva daňové priznanie elektronicky cez webové sídlo finančnej správy a nachádza sa: 20 splátok, uvidzajú sa ďalšie výšky v VII. časti - Miesto na osobitné záznamy daňovníka v rozsahu sumy spláčky a dátum splatnosti.

Dátum podpísa štátneho orgánu daňovníka alebo inej osoby oprávnenej podať daňové priznanie za právnickú osobu

X. časť - Žiadosť o vrátenie daňového preplatku

Žiadam o vrátenie daňového preplatku podľa § 79 zákona č. 563/2009 Z. z. o správne dani (daňový poriadok) a o zmene a doplnení niektorých zákonov v znení neskorších predpisov.

IBAN

AK sídlo daňovníka, ktorý žiada o vrátenie daňového preplatku na bankový účet vedený v zahraničí (sachotný prevod finančných prostriedkov) v inom formáte ako IBAN uvidza sa v VII. časti číslo bankového účtu, SWIFT/BIC kód, názov banky, miesto a štát banky alebo počtu banky daňovníka.

Dátum podpísa štátneho orgánu daňovníka alebo inej osoby oprávnenej podať daňové priznanie za právnickú osobu

MF/012187/2025-721 Strana 15

Priloha k § 13a a 13b zákona

Výška uplatneného oslobodenia podľa § 13a zákona

Číslo patentu, úžitkového vzoru alebo patentovej prihlášky alebo prihlášky úžitkového vzoru s uvedením registra, kde je patent alebo úžitkový vzor zapísaný alebo prihlásený, alebo názov počítačového programu (softvéru)

Výška uplatneného oslobodenia podľa § 13b zákona

Číslo patentu, úžitkového vzoru alebo patentovej prihlášky alebo prihlášky úžitkového vzoru s uvedením registra, kde je patent alebo úžitkový vzor zapísaný alebo prihlásený

SPOU (r. 1 + r. 2)

MF/012187/2025-721 Strana 16

DIČ 2 0 2 1 5 9 7 6 4 4



## Príloha k § 30c zákona - Odpočet výdavkov (nákladov) na výskum a vývoj a údaje o projektoch výskumu a vývoja podľa § 30c zákona

Projekt výskumu a vývoja (ďalej len „projekt“) číslo / počet projektov	1 / 1	Dátum začiatku realizácie projektu	2 0		
Zriaďovacie obdobie	1	Výška vykázaného nároku na odpočet výdavkov (nákladov) na výskum a vývoj podľa § 30c ods. 1 zákona v zriaďovacom období	2	časť odpočítavaná v príslušnom zriaďovacom období	3
1	. 2 0	,	,		
	. 2 0	,	,		
2	. 2 0	,	,		
	. 2 0	,	,		
3	. 2 0	,	,		
	. 2 0	,	,		
4	. 2 0	,	,		
	. 2 0	,	,		
5	. 2 0	,	,		
	. 2 0	,	,		
6	SPOLU		,		

7	Odpočet <sup>18)</sup> podľa § 30c ods. 1 zákona	,
8	Odpočet <sup>19)</sup> podľa § 30c ods. 2 zákona	,

<sup>18)</sup> V r. 7 sa uvádza suma odpočtu podľa § 30c ods. 1 zákona odpočítavaná v príslušnom zriaďovacom období v rámci z. 6 za všetky projekty. Riadok 7 sa vyplňa aj pri daňovníkovi, ktorý uplatňuje odpočet výdavkov (nákladov) na výskum a vývoj iba za jeden projekt, pričom sa v ňom uvádza suma z r. 6. V r. 8 sa uvádza suma odpočtu podľa § 30c ods. 2 zákona odpočítavaná v príslušnom zriaďovacom období. Riadky 7 a 8 sa vyplňujú len v prílohe k § 30c zákona, v ktorej sa uvádza projekt č. 1.

9	SPOLU <sup>18)</sup> odpočet podľa § 30c ods. 1 a 2 zákona za všetky projekty (r. 7 + r. 8)	,
---	---	---

<sup>19)</sup> Pri daňovníkovi, ktorý odpočítava výdavky (náklady) na výskum a vývoj podľa § 30c ods. 1 zákona u viacerých projektov, sa vyplňa z. 1 až 6 za každý projekt samostatne, pričom z. 9 sa vyplňa len v prílohe k § 30c zákona, v ktorej sa uvádza projekt č. 1. V r. 9 sa uvádza suma odpočtu podľa § 30c ods. 1 zákona z r. 7 a suma odpočtu podľa § 30c ods. 2 zákona z r. 8, pričom suma v r. 9 sa uvádza najviac do výšky základu dane uvedeného v r. 500 a údaj z. 9 sa prenáša dor. 501.

DIČ 2 0 2 1 5 9 7 6 4 4



## Príloha k § 30ca zákona - Odpočet výdavkov (nákladov) na podporu športu podľa § 30ca zákona

Zriaďovacie obdobie	1	Výška vykázaného nároku na odpočet výdavkov (nákladov) na podporu športu podľa § 30ca ods. 1 zákona v zriaďovacom období	2	časť odpočítavaná v príslušnom zriaďovacom období	3
1	. 2 0	,	,		
	. 2 0	,	,		
2	. 2 0	,	,		
	. 2 0	,	,		
3	. 2 0	,	,		
	. 2 0	,	,		
4	. 2 0	,	,		
	. 2 0	,	,		
5	. 2 0	,	,		
	. 2 0	,	,		
6	Odpočet podľa § 30ca ods. 1 zákona	,			
7	Odpočet podľa § 30ca ods. 2 zákona	,			
8	SPOLU <sup>20)</sup> odpočet podľa § 30ca ods. 1 a 2 zákona (r. 6 + r. 7)	,			

<sup>20)</sup> Pri daňovníkovi, ktorý odpočítava výdavky (náklady) na podporu športu podľa § 30ca ods. 1 zákona, sa vyplňujú z. 1 až 5. V r. 8 sa uvádza suma súčtu odpočtu podľa § 30ca ods. 1 zákona z r. 6 a suma odpočtu podľa § 30ca ods. 2 zákona z r. 7, pričom suma v r. 8 sa uvádza najviac do výšky základu dane uvedeného v r. 500, ale zároveň v číslnej sume najviac do výšky 250 000 eur a údaj z. 8 sa prenáša dor. 503.

DIČ 2 0 2 1 5 9 7 6 4 4



## Príloha k § 30e zákona - Evidencia a odpočet výdavkov (nákladov) na investície podľa § 30e zákona

Zriaďovacie obdobie	1	Hodnota investície zaradená do užívania alebo obchodného majetku podľa § 30e ods. 2 zákona	2	Výška vykázaného nároku na odpočet výdavkov (nákladov) na investície podľa § 30e ods. 1 zákona v zriaďovacom období	3	časť odpočítavaná v príslušnom zriaďovacom období	4
1	. 2 0	,	,				
	. 2 0	,	,				
2	. 2 0	,	,				
	. 2 0	,	,				
3	. 2 0	,	,				
	. 2 0	,	,				
4	. 2 0	,	,				
	. 2 0	,	,				
5	. 2 0	,	,				
	. 2 0	,	,				
6	. 2 0	,	,				
	. 2 0	,	,				
7	. 2 0	,	,				
	. 2 0	,	,				
8	. 2 0	,	,				
	. 2 0	,	,				
9	. 2 0	,	,				
	. 2 0	,	,				
10	. 2 0	,	,				
	. 2 0	,	,				
11	SPOLU		,				
12	Plánované výška preinvestovania priemernej hodnoty investícií v % podľa § 30e ods. 8 zákona		,				

DIČ 2 0 2 1 5 9 7 6 4 4



## Príloha k VII. časti - Údaje o ďalších prijímateľoch

Údaje o prijímateľovi č.		
Suma v eurách	,	podpis štátneho orgánu daňovníka alebo inej osoby oprávnenej podať daňové priznanie za právnickú osobu
IČO <sup>21)</sup>		
Obchodné meno alebo názov		
Údaje o prijímateľovi č.		
Suma v eurách	,	podpis štátneho orgánu daňovníka alebo inej osoby oprávnenej podať daňové priznanie za právnickú osobu
IČO <sup>21)</sup>		
Obchodné meno alebo názov		
Údaje o prijímateľovi č.		
Suma v eurách	,	podpis štátneho orgánu daňovníka alebo inej osoby oprávnenej podať daňové priznanie za právnickú osobu
IČO <sup>21)</sup>		
Obchodné meno alebo názov		

Poznámky (Úč NUJ 3 – 01)

IČO 3 6 1 1 1 1 6 0 1 /SID

## Čl. I

### Všeobecné údaje

(1) Meno a priezvisko fyzickej osoby alebo názov právnickej osoby, ktorá je zakladateľom alebo zriaďovateľom účtovnej jednotky, dátum založenia alebo zriadenia účtovnej jednotky.

EFFETA - stredisko sv. F. Saleského, založené 01.01.2004

(2) Informácie o členoch štatutárnych orgánov, dozorných orgánov a iných orgánov účtovnej jednotky; uvádzajú sa mená a priezviská členov štatutárnych orgánov, dozorných orgánov a iných orgánov účtovnej jednotky.

Predseda združenia: Anna Šmeihlová

(3) Opis činnosti, na účel ktorej bola účtovná jednotka zriadená a opis druhu podnikateľskej činnosti, ak ju účtovná jednotka vykonáva.

- Krkivé a náboženské

- vzdelávanie a pomoc hluchonemým občanom

(4) Priemerný prepočítaný počet zamestnancov, a z toho počet vedúcich zamestnancov účtovnej jednotky za účtovné obdobie, za ktoré sa zostavuje účtovná závierka (ďalej len „bežné účtovné obdobie“) a za bezprostredne predchádzajúce účtovné obdobie. Počet dobrovoľníkov vyslaných účtovnou jednotkou a počet dobrovoľníkov, ktorí vykonávali dobrovoľnícku činnosť pre účtovnú jednotku počas bežného účtovného obdobia a bezprostredne predchádzajúceho účtovného obdobia

(5) Informácia o organizáciách v zriaďovateľskej pôsobnosti účtovnej jednotky

- má príspevkovú organizáciu: Súkromné centrum poradenstva a prevencie Effeta

(6) Údaje podľa odseku 4 a čl. III a IV sa uvádzajú v textovej podobe a tabuľkovej podobe.

## Čl. II

### Informácie o účtovných zásadách a účtovných metódach

(1) Informácia, či je účtovná závierka zostavená za splnenia predpokladu, že účtovná jednotka bude nepretržite pokračovať vo svojej činnosti.

Účtovná jednotka bude pokračovať vo svojej činnosti

(2) Zmeny účtovných zásad a zmeny účtovných metód s uvedením dôvodov týchto zmien a vyčíslením ich vplyvu na finančnú hodnotu majetku, záväzkov, základného imania a výsledku hospodárenia účtovnej jednotky.

(3) Spôsob oceňovania jednotlivých položiek majetku a záväzkov v členení na

a) dlhodobý nehmotný majetok obstaraný kúpou, - obstarávacou cenou

b) dlhodobý nehmotný majetok obstaraný vlastnou činnosťou, - nemá

c) dlhodobý nehmotný majetok obstaraný iným spôsobom, - nemá

d) dlhodobý hmotný majetok obstaraný kúpou, - obstarávacou cenou

e) dlhodobý hmotný majetok obstaraný vlastnou činnosťou, - nemá

f) dlhodobý hmotný majetok obstaraný iným spôsobom, - nemá

g) dlhodobý finančný majetok, - nemá

h) zásoby obstarané kúpou, - nemá

i) zásoby vytvorené vlastnou činnosťou, - nemá

j) zásoby obstarané iným spôsobom,

k) pohľadávky, - **menovitou hodnotou**

l) krátkodobý finančný majetok, - **menovitou hodnotou**

m) časové rozlíšenie na strane aktív,

n) záväzky vrátane rezerv, dlhopisov, pôžičiek a úverov,

o) časové rozlíšenie na strane pasív,

p) deriváty,

r) majetok a záväzky zabezpečené derivátmi.

(4) Spôsob zostavenia odpisového plánu pre jednotlivé druhy dlhodobého hmotného majetku a dlhodobého nehmotného majetku, pričom sa uvádza doba odpisovania, použité sadzby odpisov a odpisové metódy pri určení odpisov.

Odpisovaný majetok sa odpisoval podľa zákona č. 431/2002 Z.z. o účtovníctve

(5) Zásady pre zohľadnenie zníženia hodnoty majetku. Uvádza sa, či účtovná jednotka uplatňuje opravné položky a rezervy.

## Čl. III

### Informácie, ktoré dopĺňajú a vysvetľujú údaje v súvahе

(1) Údaje o dlhodobom nehmotnom majetku a dlhodobom hmotnom majetku za bežné účtovné obdobie, a to

a) prehľad o dlhodobom majetku podľa položiek tohto majetku v členení podľa položiek súvahy, uvádza sa stav dlhodobého majetku v prvotnom ocenení na začiatku bežného účtovného obdobia, prírastky, úbytky a presuny tohto majetku a zostatok na konci bežného účtovného obdobia,

b) prehľad oprávok a opravných položiek k dlhodobému majetku podľa jednotlivých položiek tohto majetku v členení podľa položiek súvahy, uvádza sa stav oprávok a opravných položiek k dlhodobému majetku na začiatku bežného účtovného obdobia, ich prírastky a úbytky počas bežného účtovného obdobia a zostatok na konci bežného účtovného obdobia,

c) prehľad o zostatkových cenách dlhodobého majetku na začiatku bežného účtovného obdobia a na konci bežného účtovného obdobia.

(2) Prehľad dlhodobého majetku, na ktorý je zriadené záložné právo a dlhodobého majetku, pri ktorom má účtovná jednotka obmedzené právo s ním nakladať.

(3) Údaje o spôsobe a výške poistenia dlhodobého nehmotného majetku a dlhodobého hmotného majetku.

(4) Údaje o štruktúre dlhodobého finančného majetku za bežné účtovné obdobie a jeho umiestnenie v členení podľa položiek súvahy a o zmenách, ktoré sa uskutočnili v priebehu bežného účtovného obdobia v jednotlivých položkách dlhodobého finančného majetku.

(5) Informácia o výške tvorby, zníženia a zúčtovania opravných položiek k dlhodobému finančnému majetku a opis dôvodov ich tvorby, zníženia a zúčtovania.

(6) Prehľad o významných položkách krátkodobého finančného majetku a o ocenení krátkodobého finančného majetku reálnou hodnotou ku dňu, ku ktorému sa zostavuje účtovná závierka, pričom sa uvádza vplyv takéhoto ocenenia na výsledok hospodárenia účtovnej jednotky.

(7) Prehľad opravných položiek k zásobám, pričom sa uvádza ich stav na začiatku bežného účtovného obdobia, tvorba, zníženia alebo zúčtovanie opravných položiek počas bežného účtovného obdobia a stav na konci bežného účtovného obdobia, ako aj dôvod tvorby, zníženia alebo zúčtovania opravných položiek k zásobám.

(8) Opis významných pohľadávok v nadväznosti na položky súvahy a v členení na pohľadávky za hlavnú nezaškoľovanú činnosť, zďaňovanú činnosť a podnikateľskú činnosť.

(9) Prehľad opravných položiek k pohľadávkam, pričom sa uvádza ich stav na začiatku bežného účtovného obdobia, tvorba, zníženia alebo zúčtovanie opravných položiek počas bežného účtovného obdobia a stav na konci bežného účtovného obdobia, ako aj dôvod tvorby, zníženia alebo zúčtovania opravných položiek k pohľadávkam.

(10) Prehľad pohľadávok do lehoty splatnosti a po lehote splatnosti.

(11) Prehľad významných položiek časového rozlíšenia nákladov budúcich období a príjmov budúcich období.

(12) Opis a výška zmien vlastných zdrojov krytia neobežného majetku a obežného majetku podľa položiek súvahy za bežné účtovné obdobie, a to

a) opis základného imania, nadacieho imania v nadáciách, výška vkladov zakladateľov alebo zriaďovateľov, prioritný majetok v neziskových organizáciách poskytujúcich všeobecne prospešné služby, prevody zdrojov z fondov účtovnej jednotky a podobne, za jednotlivé položky sa uvádza stav na začiatku bežného účtovného obdobia, jednotlivé prírastky, úbytky, presuny a zostatok na konci bežného účtovného obdobia,

b) opis jednotlivých druhov fondov, ktoré tvorí účtovná jednotka, stav na začiatku bežného účtovného obdobia, prírastky, úbytky, presuny a zostatok na konci bežného účtovného obdobia.

(13) Informácia o rozdelení účtovného zisku alebo vysporiadaní účtovnej straty vykázaney v minulých účtovných obdobiach.

(14) Opis a výška cudzích zdrojov, a to

a) údaje o jednotlivých druhoch rezerv, ktoré tvorí účtovná jednotka, uvádza sa stav rezerv na začiatku bežného účtovného obdobia, ich tvorba, zníženie, použitie alebo zrušenie počas bežného účtovného obdobia a zostatok rezervy na konci bežného účtovného obdobia, pričom sa uvedie predpokadaný rok použitia rezervy,

b) údaje o významných položkách na účtoch 325 - Ostatné záväzky a 379 - Iné záväzky, uvádza sa začiatkový stav, prírastky, úbytky a konečný zostatok podľa jednotlivých druhov záväzkov,

c) prehľad o výške záväzkov do lehoty splatnosti a po lehote splatnosti,

d) prehľad o výške záväzkov podľa zostatkovej doby splatnosti v členení podľa položiek súvahy

1. do jedného roka vrátane,

2. od jedného roka do piatich rokov vrátane,

3. viac ako päť rokov,

e) prehľad o záväzkoch zo sociálneho fondu, uvádza sa začiatkový stav, tvorba a čerpanie sociálneho fondu počas účtovného obdobia a zostatok na konci účtovného obdobia,

f) prehľad o bankových úveroch, pôžičkách a návratných finančných výpomociach s uvedením meny, v ktorej boli poskytnuté, druhu, hodnoty v cudzej mene a hodnoty v eurách ku dňu, ku ktorému sa zostavuje účtovná závierka, výšky úroku, splatnosti a formy zabezpečenia.

g) prehľad o významných položkách časového rozlíšenia výdavkov budúcich období.

(15) Prehľad o významných položkách výnosov budúcich období v členení najmä na

a) zostatkovú hodnotu bezodplatne neodobudnutého dlhodobého majetku,

b) zostatkovú hodnotu dlhodobého majetku obstaraného z dotácie,

c) zostatok nepoužitej dotácie alebo grantu,

d) zostatok nepoužitej časti podielu zaplatenej dane

e) zostatkovú hodnotu dlhodobého majetku obstaraného z podielu zaplatenej dane.

(16) Údaje o majetku prenajatom formou finančného prenájmu, a to

a) celková suma dohodnutých platieb ku dňu, ku ktorému sa zostavuje účtovná závierka, v členení na istinu a finančný náklad,

b) suma istiny a finančného nákladu podľa doby splatnosti

1. do jedného roka vrátane,

2. od jedného roka do piatich rokov vrátane,

3. viac ako päť rokov.

## Čl. IV

### Informácie, ktoré dopĺňajú a vysvetľujú údaje vo výkaze ziskov a strát

(1) Prehľad tržieb za vlastné výkony a tovar s uvedením ich opisu a vyčíslením hodnoty tržieb podľa jednotlivých hlavných druhov výrobkov, služieb hlavnej činnosti a podnikateľskej činnosti účtovnej jednotky.

Podnikateľská činnosť:

Prenájom priestorov – 0,-

Hlavná činnosť:

Refakturácie – 129,-

Služby posunkovej reči – 0,-

(2) Opis a vyčíslenie hodnoty významných položiek prijatých darov, osobitných výnosov, zákonných poplatkov a iných ostatných výnosov.

- Ostatné výnosy – 2350,-
- Prijaté príspevky – 33913,-
  - Nadácia centra – 1800,-
  - Príspevky od fyz. osôb – 30388,50,-
  - Prijaté členské príspevky – 40,-
- 2% z daní – 1684,-

(3) Prehľad dotácií a grantov, ktoré účtovná jednotka prijala v priebehu bežného účtovného obdobia.

- Dotácie – 780135,-
  - Mesto Nitra – 9627,-
  - NSK – 406191,-
  - MFSVaR\_SR – 149424,-
  - Min. školská správa NR – 191893,-
  - Min. kultúry SR – 10000,-
  - Nadácia VUB – 10000,-

(4) Opis a suma významných položiek finančných výnosov, uvádza sa aj celková suma kurzových ziskov, pričom osobitne sa uvádza hodnota kurzových ziskov účtovaná ku dňu, ku ktorému sa zostavuje účtovná závierka.

- Kurzové zisky – 0,-

(5) Opis a vyčíslenie hodnoty významných položiek nákladov, nakladov na ostatné služby, osobitných nákladov a iných ostatných nákladov.

Spotrebované nákupy – 28518,-

Služby – 82325,-

Osobné náklady – 487176,-

Dane a poplatky – 641,-

Osobitné náklady – 3136,-

Účtovné odpisy – 12444,-

Poskytnuté príspevky – 192562,-

(6) Prehľad o účele a výške použitia podielu zaplatenej dane za bežné účtovné obdobie.

- využili sa úhrady spojené s prevádzkou občianskeho združenia – energie, mzdové náklady a iné

(7) Opis a suma významných položiek finančných nákladov, uvádza sa aj celková suma kurzových strát, pričom osobitne sa uvádza hodnota kurzových strát účtovaná ku dňu, ku ktorému sa zostavuje účtovná závierka.

Kurzová strata ku dňu účtovnej závierky: 0,-

(8) V účtovnej jednotke, ktorá má povinnosť overenia účtovnej závierky auditorom, sa uvedie vymedzenie a suma nákladov za účtovné obdobie v členení na náklady za

a) overenie účtovnej závierky, - 246,- EUR

b) uslovanie auditorské služby okrem overenia účtovnej závierky,

c) súvisiace auditorské služby,

d) daňové poradenstvo,

e) ostatné neauditorské služby.

#### Čl. V

##### Opis údajov na podsúvahových účtoch

Významné položky prenajatého majetku, majetku prijatého do úschovy, opísané pohľadávky a prípadné ďalšie položky.

#### Čl. VI

##### Ďalšie informácie

(1) Opis a hodnota iných aktív, ktorými sa rozumie možný majetok, ktorý vznikol v dôsledku minulých udalostí a ktorého existencia alebo vlastníctvo závisí od toho, či nastane alebo nenastane jedna alebo viac neistých udalostí v budúcnosti, ktorých vznik nezávisí od účtovnej jednotky. Týmto inými aktívami sú napríklad práva zo servisných zmlúv, poisťovních zmlúv, koncesionárskych zmlúv, licenčných zmlúv, práva z investovania prostriedkov získaných oslobodením od dane z príjmov.

(2) Opis a hodnota iných pasív vyplývajúcich zo súdnych rozhodnutí, z poskytnutých záruk, zo všeobecne záväzných právnych predpisov, z ručenia podľa jednotlivých druhov ručenia, takýmito inými pasívami sú:

a) možná povinnosť, ktorá vzniká ako dôsledok minulej udalosti a ktorej existencia závisí od toho, či nastane alebo nenastane jedna alebo viac neistých udalostí v budúcnosti, ktorých vznik nezávisí od účtovnej jednotky, alebo

b) povinnosť, ktorá vzniká ako dôsledok minulej udalosti, ale ktorá sa nevykazuje v súvahe, pretože nie je pravdepodobné, že na splnenie tejto povinnosti bude potrebný úbytok ekonomických účtíkov, alebo výška tejto povinnosti sa nadá spoľahlivo oceniť.

(3) Opis významných položiek ostatných finančných povinností, ktoré sa nesledujú v účtovníctve a neuvádzajú sa v súvahe, pri každej položke sa uvádza jej opis, výška a údaj, či sa týka spraznených osôb, a to

a) povinnosť z devízových terminovaných obchodov a iných finančných derivátov,

b) povinnosť z opčných obchodov,

c) zákonná povinnosť alebo zmlúvna povinnosť odobrať určité produkty alebo služby, napríklad z dodávateľských alebo odberateľských zmlúv,

d) povinnosť z leasingových, rájorných, servisných, poisťovních, koncesionárskych, licenčných zmlúv a podobných zmlúv,

e) iné povinnosti.

(4) Prehľad nehmuteľných kultúrnych pamiatok, ktoré sú v správe alebo vo vlastníctve účtovnej jednotky.

(5) Informácie o významných skutočnostiach, ktoré nastali medzi dňom, ku ktorému sa zostavuje účtovná závierka a dňom jej zostavenia.

#### Vzorova tabuľka k čl. I ods. 4 o počte zamestnancov a dobrovoľníkov

	Bežné účtovné obdobie	Bezprostredne predchádzajúce účtovné obdobie
Priemerný prepočítaný počet zamestnancov	27	29
z toho počet vedúcich zamestnancov	2	2
Počet dobrovoľníkov vyslaných účtovnou jednotkou	0	0
Počet dobrovoľníkov, ktorí vykonávali dobrovoľnícku činnosť pre účtovnú jednotku počas účtovného obdobia	0	0

#### Vzorova tabuľka k čl. III ods. 1 o stave a pohybe dlhodobého nehmotného majetku a dlhodobého hmotného majetku

Tabuľka č. 1

	Nahmotná výskytly z vyvojovej a obdobovej činnosť	Softvér	Oceniteľné práva	Ostatný dlhodobý nehmotný majetok	Ostatné dlhodobé nehmotného majetku	Poskytnuté predávky na dlhodobý nehmotný majetok	Spolu
<b>Prvotné ocenenie</b> - stav na začiatku bežného účtovného obdobia							
prírastky							
úbytky							
presuny							
Stav na konci bežného účtovného obdobia							
<b>Opravy</b> - stav na začiatku bežného účtovného obdobia							
prírastky							
úbytky							
Stav na konci bežného účtovného obdobia							
<b>Opravné položky</b> - stav na začiatku bežného účtovného obdobia							
prírastky							
úbytky							

Strana 13

Stav na konci bežného účtovného obdobia							
<b>Zostatková hodnota</b>							
Stav na začiatku bežného účtovného obdobia	0						0
Stav na konci bežného účtovného obdobia	0						0

Tabuľka č. 2

	Pozemky	Umelécke diela a zbierky	Stavby	Samostatne hodnotené veci a súbory hmotných vecí	Dopravné prostriedky	Postavovateľské celky svojich porastov	Základné stádo a ťažné zariadenia	Drobný a ostatný dlhodobý hmotný majetok	Ostatné dlhodobé hmotného majetku	Poskytnuté predávky na dlhodobý hmotný majetok	Spolu
<b>Prvotné ocenenie</b> - stav na začiatku bežného účtovného obdobia			22846	45573					0		274219
prírastky				0							
úbytky											
presuny											
Stav na konci bežného účtovného obdobia			22846	45573					0		274219
<b>Opravy</b> - stav na začiatku bežného účtovného obdobia			225038	14566							240036
prírastky			1888	10556							12444
úbytky											

Strana 14

Stav na konci bežného účtovného obdobia			22846	2554							252480
<b>Opravné položky</b> - stav na začiatku bežného účtovného obdobia											
prírastky											
úbytky											
Stav na konci bežného účtovného obdobia											
<b>Zostatková hodnota</b>											
Stav na začiatku bežného účtovného obdobia			3008	32575					0		34183
Stav na konci bežného účtovného obdobia			1720	20019					0		21739

#### Vzorova tabuľka k čl. III ods. 4 a 5 o štruktúre a o zmenách jednotlivých položiek dlhodobého finančného majetku

	Podielové cenné papiere v ovládanej spoločnosti	Podielové cenné papiere a podiely v spoločnosti s podstatným vplyvom	Ďalšie cenné papiere držané so splatnosťou	Pŕíživý podnikom v skupine a ostatné pŕíživky	Ostatný dlhodobý finančný majetok	Ostatné dlhodobé finančného majetku	Poskytnuté predávky na dlhodobý finančný majetok	Spolu
<b>Prvotné ocenenie</b>								
Stav na začiatku bežného účtovného obdobia								
Prírastky								
Úbytky								
Presuny								

Strana 15

Stav na konci bežného účtovného obdobia								
<b>Opravné položky</b>								
Stav na začiatku bežného účtovného obdobia								
Prírastky								
Úbytky								
Stav na konci bežného účtovného obdobia								
<b>Zostatková hodnota</b>								
Stav na začiatku bežného účtovného obdobia								
Stav na konci bežného účtovného obdobia								

#### Vzorova tabuľka k čl. III ods. 4 o štruktúre dlhodobého finančného majetku

Mazov spoločnosť	Podiel na základnom imaní (v %)	Podiel účtovnej jednotky na Mazovských prevádzkach (v %)	Hodnota vlastného imania ku koncu		Účtovná hodnota ku koncu	
			bežného účtovného obdobia	bezprostredne predchádzajúceho účtovného obdobia	bežného účtovného obdobia	bezprostredne predchádzajúceho účtovného obdobia

Strana 16

Vzorová tabuľka k čl. III ods. 6 o položkách krátkodobého finančního majetku

Tabuľka č. 1

Krátkodobý finančný majetok	Stav na začiatku bežného účtovného obdobia	Prírastky	Úbytky	Stav na konci bežného účtovného obdobia
Majiteľové cenné papiere na obchodovanie				
Dlhové cenné papiere na obchodovanie				
Dlhové cenné papiere so splatnosťou do jedného roka držaní do splatnosti				
Ostatné realizovateľné cenné papiere				
Ostatné krátkodobého finančního majetku				
<b>Krátkodobý finančný majetok spolu</b>				

Tabuľka č. 2

Krátkodobý finančný majetok	Zvýšená/znížená hodnota (+/-)	Vplyv ocenenia na výsledok hospodárenia bežného účtovného obdobia	Vplyv ocenenia na vlastné imanie
Majiteľové cenné papiere na obchodovanie			
Dlhové cenné papiere na obchodovanie			
Ostatné realizovateľné cenné papiere			
<b>Krátkodobý finančný majetok spolu</b>			

Strana 17

Vzorová tabuľka k čl. III ods. 10 o pohľadivkách do lehoty splatnosti a po lehote splatnosti

	Stav na konci	
	bežného účtovného obdobia	bezprostredne predchádzajúceho účtovného obdobia
Pohľadivky do lehoty splatnosti	0	2476
Pohľadivky po lehote splatnosti		
<b>Pohľadivky spolu</b>	<b>0</b>	<b>2476</b>

Vzorová tabuľka k čl. III ods. 12 o zmesách vlastných zdrojov krytia neobčasného majetku a obežného majetku

Imanie a fondy	Stav na začiatku bežného účtovného obdobia	Prírastky (+)	Úbytky (-)	Presuny (+, -)	Stav na konci bežného účtovného obdobia
	Imanie a fondy				
Základné imanie					
Z toho základné imanie v nadieli					
vklady zakladateľov					
prírastky majetok					
Fondy tvorené podľa osobitného predpisu	200724				200724
Fond reprodukcie					
Cieľové rozdiely z ocenenia majetku a záväzkov					
Cieľové rozdiely z ocenenia kapitálových účastní					

Strana 19

Vzorová tabuľka k čl. III ods. 7 o vývoji opravných položiek k zásobám

Druh zásob	Stav na začiatku bežného účtovného obdobia	Tvorba opravných položiek (zrybnenie)	Zrušenie opravných položiek	Zúčtovanie opravných položiek	Stav na konci bežného účtovného obdobia
Materiál					
Nedokončená výroba a pôľtovar vlastnej výroby					
Výrobky					
Zverata					
Tovar					
Príslybný predštvok na zárobky					
<b>Zasoby spolu</b>					

Vzorová tabuľka k čl. III ods. 9 o vývoji opravných položiek k pohľadivkám

Druh pohľadivok	Stav na začiatku bežného účtovného obdobia	Tvorba opravných položiek (zrybnenie)	Zrušenie opravných položiek	Zúčtovanie opravných položiek	Stav na konci bežného účtovného obdobia
Pohľadivky z obchodného styku					
Ostatné pohľadivky					
Pohľadivky voči ústátnickým zriadeniam					
Iné pohľadivky					
<b>Pohľadivky spolu</b>					

Strana 18

Fondy zo zisku

Rezerвный fond					
Fondy tvorené zo zisku					
Ostatné fondy					
Nevyčerpaný výsledok hospodárenia minulých rokov	-159109			-7165	-166274
Výsledok hospodárenia za účtovné obdobia	-7165	16558			9393
<b>Spolu</b>	<b>34650</b>	<b>16558</b>		<b>-7165</b>	<b>43843</b>

Vzorová tabuľka k čl. III ods. 13 o rozdelení účtovného zisku alebo vysporiadaní účtovnej straty

Názov položky	Bezprostredne predchádzajúce účtovné obdobia
<b>Účtovný zisk</b>	
<b>Rozdelenie účtovného zisku</b>	
Prídel do základného imania	
Prídel do fondu tvorenia podľa osobitného predpisu	
Prídel do fondu reprodukcie	
Prídel do rezervného fondu	
Prídel do fondu tvorenia zo zisku	
Prídel do ostatných fondov	
Úhrada straty minulých období	
Príevod do sociálneho fondu	0
Príevod do nevyčerpaného výsledku hospodárenia minulých rokov	
Iné	
<b>Účtovná strata</b>	<b>7165</b>

Strana 20

Vysporiadanie účtovnej straty

Zo základného imania	Suma
Z tvorby fondu	
Z fondu tvorenia zo zisku	
Z ostatných fondov	
Z nerozdeleného zisku minulých rokov	
Príevod do nevyčerpaného výsledku hospodárenia minulých rokov	7165
Iné	

Vzorová tabuľka k čl. III ods. 14 písm. e) o tvorbe a použití rezerv

Druh rezervy	Stav na začiatku bežného účtovného obdobia	Tvorba rezerv	Použitie rezerv	Zrušenie alebo zníženie rezerv	Stav na konci bežného účtovného obdobia
Jednotlivé druhy krátkodobých zálohových rezerv					
Jednotlivé druhy dlhodobých zálohových rezerv					
<b>Zálohové rezervy spolu</b>					
Jednotlivé druhy krátkodobých ostatných rezerv					
Jednotlivé druhy dlhodobých ostatných rezerv					
<b>Ostatné rezervy spolu</b>					
<b>Rezervy spolu</b>					

Strana 21

Vzorová tabuľka k čl. III ods. 14 písm. f) o bankových úveroch, pôžičkách a navratných finančných výpomociach

Druh cudzieho zábehu	Mena	Výška úroku v %	Splatnosť	Forma zabezpečenia	Suma leňny na konci bežného účtovného obdobia	Suma leňny na konci bezprostredne predchádzajúceho účtovného obdobia
Krátkodobý bankový úver						
Pôžička						
Návratná finančná výpomoc						
Účtovný bankový úver						
<b>Spolu</b>						

Vzorová tabuľka k čl. III ods. 15 o významných položkách výnosov budúcich období

Položky výnosov budúcich období z dôvodu	Stav na konci bezprostredne predchádzajúceho účtovného obdobia	Prírastky	Úbytky	Stav na konci bežného účtovného obdobia
bezodplatne nadobudnutého dlhodobého majetku				
dlhodobého majetku obstaraného z dotácie	24542	0	8044	16498
dlhodobého majetku obstaraného z finančného daru				
dotácie zo štátneho rozpočtu alebo z prostriedkov Európskej únie				
dotácie z rozpočtu obce alebo z rozpočtu vyššieho územného celku				
grantu				
podielu zaplatenej dane	0			0
dlhodobého majetku obstaraného z podielu zaplatenej dane				

Strana 23

Vzorová tabuľka k čl. III ods. 14 písm. e) o záväzkoch

Druh záväzkov	Stav na konci	
	bežného účtovného obdobia	bezprostredne predchádzajúceho účtovného obdobia
Zväzky po lehote splatnosti		
Zväzky do lehoty splatnosti so zostatkovou dobou splatnosti do jedného roka	57492	5406
<b>Krátkodobé záväzky spolu</b>	<b>57492</b>	<b>5406</b>
Zväzky so zostatkovou dobou splatnosti od jedného do piatich rokov vrátane	11185	9404
Zväzky so zostatkovou dobou splatnosti viac ako päť rokov		
<b>Dlhodobé záväzky spolu</b>	<b>11185</b>	<b>9404</b>
<b>Krátkodobé a dlhodobé záväzky spolu</b>	<b>68677</b>	<b>64270</b>

Vzorová tabuľka k čl. III ods. 14 písm. e) o vývoji sociálneho fondu

Sociálny fond	Bežne účtovné obdobia	Bezprostredne predchádzajúce účtovné obdobia
Stav k prvému dňu účtovného obdobia	9464	7820
Tvorba na ľarchu nákladov	1721	1684
Tvorba zo zisku		
Čerpanie		
<b>Stav k poslednému dňu účtovného obdobia</b>	<b>11185</b>	<b>9404</b>

Strana 22

Vzorová tabuľka k čl. III ods. 16 o majetku prenajatom formou finančného prenájmu

Zväzok	Stav na konci bezprostredne predchádzajúceho účtovného obdobia	Isťna	Finančný náklad	Stav na konci bežného účtovného obdobia
Celková suma dohodnutých platieb do jedného roka vrátane				
od jedného roka do piatich rokov vrátane				
viac ako päť rokov				

Vzorová tabuľka k čl. IV ods. 6 o účte a výške použitia podielu zaplatenej dane

Účel použitia podielu zaplatenej dane	Použitá suma z bezprostredne predchádzajúceho účtovného obdobia	Použitá suma bežného účtovného obdobia
2% z daní	809	1684
<b>Zostatok podielu zaplatenej dane bežného účtovného obdobia</b>		<b>0</b>

Vzorová tabuľka k čl. IV ods. 8 o nákladoch vynaložených v súvislosti s auditom účtovnej zvierky

Jednotlivé druhy nákladov za	Suma
overenie účtovnej zvierky	246
uslúby auditorské služby dikom overenia účtovnej zvierky	
súvisiace auditorské služby	
daňové poradenstvo	
ostatné neauditorské služby	
<b>Spolu</b>	<b>246</b>

Strana 24

Informácie, ktoré dopĺňajú a vysvetľujú údaje vo výkaze dôchov a ostat

(1) Prehľad tržieb za vlastnú výrobu a tovar s uvedením ich opisu a výpočtom hodnoty tržieb podľa jednotlivých hlavných druhov výrobkov, služieb hlavné činnosti a podnikateľské činnosti účtovnej jednotky.		
	Hlavná činnosť	Zdaňovaná (podnikateľská) činnosť
	suma	suma
Prehľad tržieb za vlastnú výrobu a tovar – podľa hlavných druhov výrobkov a služieb (opis)		
Prehľad tržieb za vlastnú výrobu a tovar – podľa hlavných druhov výrobkov a služieb (opis)	0	0
Refakturácia	129	0
Služby pos. Raó	0	5

(2) Opis a výpočet hodnoty významných položiek prijatých darov, osobitných výnosov, zákonných príspevkov a iných ostatných výnosov.	Suma
Osobitné výnosy	2300

(3) Prehľad dotácií a grantov, ktoré účtovná jednotka prijala v priebehu bežného účtovného obdobia.	Suma
Prijaté členské príspevky	40
Náklady z čerania	1600
NR SR	10000
Prijaté príspevky od fyz. osôb	33369
Mest. náro	9637
Náklady samosprávny kraj	400191
Min. zria. soc. vecí a rodiny SR	148424
MŠ – školská správa NR	191893
Náklady VÚB	10000

Strana 25

(4) Opis a suma významných položiek finančných výnosov; uvádza sa aj celková suma kurzových ziskov, pričom osobitne sa uvádza hodnota kurzových ziskov účtovaná ku dňu, ku ktorému sa zúčtovávajú účtovní záznamy.

(5) Opis a výpočet hodnoty významných položiek nákladov, nákladov na ostatné služby, osobitných nákladov a iných ostatných nákladov.	Suma poskytnutých účtovných období	Suma bežného účtovného obdobia
Spotrebované nákupy	17633	26071
Energie	4126	2447
Služby	60205	59162
Uplatňovanie a údržba	9216	17327
Ostatné	5620	4630
Ostatné náklady	461065	487176
Dane a poplatky	795	941
Úroky	0	0
Príspevky a poplatky, iné náklady	2537	3137
Odpry	16773	12444
Poskytnuté príspevky	205963	192562
Vrátene dotácie	212	0

Strana 26

UZNLJAG1\_1

Úč NUJ

## ÚČTOVNÁ ZÁVIERKA

neziskovej účtovnej jednotky účtujúcej v sústave podvojného účtovníctva



zostavená k 3 1 . 1 2 . 2 0 2 5

Daňové identifikačné číslo	Účtovná závierka	Mesiac	Rok
2 0 2 1 5 9 7 6 4 4	X riadna	od 1	2 0 2 5
IČO		Za obdobie	do 1 2 2 0 2 5
3 6 1 1 1 6 0 1	mimoriadna	Bezprostredne predchádzajúce obdobie	od 1 2 0 2 4
SK NACE	priebežná		do 1 2 2 0 2 4
8 5 . 6 0 . 0	(vyznačí sa x)		

Priložené súčasti účtovnej závierky	X Súvaha (Úč NUJ 1-01) (v eurocentoch)	X Výkaz ziskov a strát (Úč NUJ 2-01) (v eurocentoch)	X Poznámky (Úč NUJ 3-01) (v celých eurách alebo eurocentoch)
-------------------------------------	--	--	--

Názov účtovnej jednotky  
**EFFETA – Stredisko sv. F. Saleského, združenie**

Sídlo účtovnej jednotky  
 Ulica Číslo  
**SAMOVA 4**  
 PSČ Obec  
**9 4 9 0 1 NITRA 1**  
 Telefónne číslo  
**0 3 7 / 6 5 2 8 8 2 3**  
 E-mailová adresa  
**EFFETA@EFFETA . SK**

Zostavená dňa:	Schválená dňa:	Podpisový záznam štatutárneho orgánu alebo člena štatutárneho orgánu účtovnej jednotky:
1 0 . 0 3 . 2 0 2 6	1 0 . 0 3 . 2 0 2 6	

Súvaha (Úč NUJ 1-01)

IČO 3 6 1 1 1 6 0 1

Strana aktív	č.r.	Bežné účtovné obdobie			Bezprostredne predchádzajúce účtovné obdobie
		Brutto	Korekcia	Netto	Netto
a	b	1	2	3	4
<b>A. NEOBEŽNÝ MAJETOK SPOLU</b> r. 002 + r. 009 + r. 021	001	274219.00	252479.00	21740.00	34184.00
<b>A.I. Dlhodobý nehmotný majetok</b> r. 003 až r. 008	002				
A.I.1. Nehmotné výsledky z vývojovej a obdobnej činnosti 012 - (072+091AÚ)	003				
2. Softvér 013 - (073+091AÚ)	004				
3. Oceniteľné práva 014 - (074 + 091AÚ)	005				
4. Ostatný dlhodobý nehmotný majetok (018+ 019)-(078 + 079 + 091 AÚ)	006				
5. Obstaranie dlhodobého nehmotného majetku (041-093) (091AÚ)	007				
6. Poskytnuté preddávky na dlhodobý nehmotný majetok (051-095AÚ)	008				
<b>A.II. Dlhodobý hmotný majetok</b> r. 010 až r. 020	009	274219.00	252479.00	21740.00	34184.00
A.II.1. Pozemky (031)	010				
2. Umelecké diela a zbierky (032)	011				
3. Stavby 021 - (081 + 092AÚ)	012	228646.00	226925.00	1721.00	3608.00
4. Samostatné hmotné veci a súbory hmotných vecí 022 - (082 + 092AÚ)	013	45573.00	25554.00	20019.00	30576.00
5. Dopravné prostriedky 023 - (083 + 092AÚ)	014				
6. Pestovateľské celky trvalých porastov 025 - (085 + 092AÚ)	015				
7. Základné stádo a ťažné zvieratá 028 - (088 + 092AÚ)	016				
8. Drobný dlhodobý hmotný majetok 028 - (088 + 092AÚ)	017				
9. Ostatný dlhodobý hmotný majetok 029 - (089 +092AÚ)	018				
10. Obstaranie dlhodobého hmotného majetku (042 - 094)	019				
11. Poskytnuté preddávky na dlhodobý hmotný majetok (052 - 095AÚ)	020				
<b>A.III. Dlhodobý finančný majetok</b> r. 022 až r. 028	021				
A.III.1. Podielové cenné papiere a podiely v obchodných spoločnostiach v ovládanej osobe (061 - 098 AÚ)	022				
2. Podielové cenné papiere a podiely v obchodných spoločnostiach s podstatným vplyvom (062 - 096 AÚ)	023				
3. Dlhové cenné papiere držané do splatnosti (065 - 096 AÚ)	024				
4. Príspevy podnikom v skupine a ostatné pôžičky (066 + 087) - 096 AÚ	025				
5. Ostatný dlhodobý finančný majetok (069 - 096 AÚ)	026				
6. Obstaranie dlhodobého finančného majetku (043 - 096 AÚ)	027				
7. Poskytnuté preddávky na dlhodobý finančný majetok (053 - 096 AÚ)	028				

MF SR 2021

Strana 2

MF SR 2021

Tlačivo vytlačene z Portálu FS

Strana 1

Strana aktív	č.ř.	Bežné účtovné obdobie			Bezprostredne predchádzajúce účtovné obdobie	
		Brutto	Korekcia	Netto	Netto	
					1	2
a	b	1	2	3	4	
<b>B. OBEŽNÝ MAJETOK SPOLU</b>	<b>r. 030+ r. 037+ r. 042 + r. 051</b>	105095.00		105095.00		88115.00
<b>B.I. Zásoby</b>	<b>r. 031 až r. 036</b>	69.00		69.00		58.00
B.I.1. Materiál (112 + 119) - 191	031	69.00		69.00		58.00
2. Nedokončená výroba a polotovary vlastnej výroby (121+122) - (192 +193)	032					
3. Výrobky (123 - 194)	033					
4. Zvieratá (124 - 195)	034					
5. Tovar (132 + 136) - 196	035					
6. Poskytnuté prevádzkové preddavky na zásoby (314 AU - 391 AU)	036					
<b>B.II. Dlhodobé pohľadávky</b>	<b>r. 038 až r. 041</b>	118.00		118.00		158.00
B.II.1. Pohľadávky z obchodného styku (311 AU až 314 AU) - 391 AU	037					
2. Ostatné pohľadávky (315 AU - 391AU)	039	118.00		118.00		158.00
3. Pohľadávky voči účastníkom združení (358AU - 381AU)	040					
4. Iné pohľadávky (335 AU + 373 AU + 375 AU + 378AU) - 391AU	041					
<b>B.III. Krátkodobé pohľadávky</b>	<b>r. 043 až r. 050</b>					2476.00
B.III.1. Pohľadávky z obchodného styku (311AU až 314 AU) - 391AU	043					2400.00
2. Ostatné pohľadávky (315 AU - 391 AU)	044					
3. Zúčtovanie so Sociálnou poisťovňou a zdravotnými poisťovňami (236)	045		x			
4. Daňové pohľadávky (341 až 345)	046		x			
5. Pohľadávky z dôvodu finančných vzťahov k štátnemu rozpočtu a rozpočtom územnej samosprávy (346+ 348)	047		x			
6. Pohľadávky voči účastníkom združení (358 AU - 391AU)	048					
7. Spojovací účet pri združení (396 - 391AU)	049					
8. Iné pohľadávky (335AU + 373AU + 375AU + 378AU) - 391AU	050					76.00
<b>B.IV. Finančné úcty</b>	<b>r. 052 až r. 056</b>	104908.00		104908.00		85423.00
B.IV.1. Pokladnica (211 + 213)	052	1181.00	x	1181.00		333.00
2. Bankové úcty (221 AU + 261)	053	103727.00	x	103727.00		85090.00
3. Bankové úcty s dobou viazanosti dlhšou ako jeden rok (221 AU)	054		x			
4. Krátkodobý finančný majetok(251+ 253 + 255AU+ 256 + 257) - 281AU	055					
5. Obstaranie krátkodobého finančného majetku (259 - 291AU)	056					
<b>C. ČASOVÉ ROZLIŠENIE SPOLU</b>	<b>r. 058 a r. 059</b>	2184.00		2184.00		963.00
C.1. Náklady budúcich období (381)	058	2184.00		2184.00		963.00
2. Príjmy budúcich období (385)	059					
<b>MAJETOK SPOLU</b>	<b>r. 001 + r. 029 + r. 057</b>	381498.00	252479.00	129019.00		123262.00

Strana pasív	č.ř.	Bežné účtovné obdobie	Bezprostredne predchádzajúce účtovné obdobie		
			5	6	
		a	b	5	6
<b>A. VLASTNÉ IMANIE</b>	<b>r. 062+ r. 067 + r. 071 + r. 072</b>	061	43843.00		34450.00
A.1. Imanie a fondy	r. 063 až r. 066	062	200724.00		200724.00
A.1.1. Základné imanie (411)	063				
2. Fondy tvorené podľa osobitných predpisov (412)	064		200724.00		200724.00
3. Fond reprodukcie (413)	065				
4. Oceňovacie rozdiely z precenenia kapitálových účasní (415)	066				
A.1.II. Fondy tvorené zo zisku	r. 068 až r. 070	067			
A.1.II.1. Rezervný fond (421)	068				
2. Fondy tvorené zo zisku (423)	069				
3. Ostatné fondy (427)	070				
A.1.III. Nevysporiadaný výsledok hospodárenia minulých rokov (+, - 428)	071		-166274.00		-159109.00
A.IV. Výsledok hospodárenia za účtovné obdobie r. 060 - (r. 062 + r. 067 + r. 071 + r. 073 + r. 100)	072		9393.00		-7165.00
<b>B. ZÁVÄZKY</b>	<b>r. 074 + r. 078 + r. 086 + r. 096</b>	073	68677.00		64270.00
B.1.I. Rezervy	r. 075 až r. 077	074			
2. Rezervy zákonné (451AU)	075				
3. Ostatné rezervy (459AU)	076				
4. Krátkodobé rezervy (323 + 451AU + 459AU)	077				
B.1.II. Dlhodobé záväzky	r. 079 až r. 085	078	11185.00		9464.00
B.1.II.1. Záväzky zo sociálneho fondu (472)	079		11185.00		9464.00
2. Vydané dlhopisy (473 - 255 AU)	080				
3. Záväzky z nájmu (474 AU)	081				
4. Dlhodobé prijaté preddavky (475)	082				
5. Dlhodobé nevyfakturované dočávky (478 AU)	083				
6. Dlhodobé zmenky na úhradu (478)	084				
7. Ostatné dlhodobé záväzky (373 AU + 479 AU)	085				
B.1.III. Krátkodobé záväzky	r. 087 až r. 095	086	57452.00		54806.00
B.1.III.1. Záväzky z obchodného styku (321 až 326) okrem 323	087		26.00		658.00
2. Záväzky voči zamestnancom (331+ 333)	088		25355.00		22460.00
3. Zúčtovanie so Sociálnou poisťovňou a zdravotnými poisťovňami (339)	089		13015.00		13514.00
4. Daňové záväzky (341 až 345)	090		3740.00		2946.00
5. Záväzky z dôvodu finančných vzťahov k štátnemu rozpočtu a rozpočtom územnej samosprávy (346+348)	091				
6. Záväzky z upísaných nesoliatených cenných papierov a vkladov (367)	092				
7. Záväzky voči účastníkom združení (368)	093				
8. Spojovací účet pri združení (396)	094				
9. Ostatné záväzky (379 + 373 AU + 474 AU +476AU + 479 AU)	095		15356.00		15228.00
<b>B.IV. Bankové úvery a iné výpomoci a pôžičky</b>	<b>r. 097 až r. 099</b>	096			
B.IV.1. Dlhodobé bankové úvery (461AU)	097				
2. Bežné bankové úvery (231+ 232 + 461AU)	098				
3. Prijaté krátkodobé finančné výpomoci (241+ 249)	099				
<b>C. ČASOVÉ ROZLIŠENIE SPOLU</b>	<b>r. 101 až r. 103</b>	100	16499.00		24542.00
C.1.1. Výdavky budúcich období (383)	101				
2. Výnosy budúcich období krátkodobé (384 AU)	102		16499.00		24542.00
3. Výnosy budúcich období dlhodobé (384 AU)	103				
<b>SPOLU VLASTNÉ IMANIE, ZÁVÄZKY A ÚČTY ČASOVÉHO ROZLIŠENIA</b>	<b>r.061+ r.073 + r.100</b>	104	129019.00		123262.00

Číslo účtu	Náklady	Číslo riadku	Činnosť			Bezprostredne predchádzajúce účtovné obdobie
			Hlavná nezaďaňovaná	Zďaňovaná	Spolu	
			1	2	3	
a	b	c	1	2	3	4
501	Spotreba materiálu	01	26071.00		26071.00	17633.00
502	Spotreba energie	02	2447.00		2447.00	4123.00
504	Predaný tovar	03				
511	Opravy a udržiavanie	04	17327.00		17327.00	9218.00
512	Čestovné	05	4830.00		4830.00	5620.00
513	Náklady na reprezentáciu	06	1005.00		1005.00	
518	Ostatné služby	07	59162.00		59162.00	65205.00
521	Mzrové náklady	08	347286.00		347286.00	331897.00
524	Zákonné sociálne poistenie a zdravotné poistenie	09	119959.00		119959.00	114768.00
525	Ostatné sociálne poistenie	10				
527	Zákonné sociálne náklady	11	19932.00		19932.00	14419.00
528	Ostatné sociálne náklady	12				
531	Daň z motozových vozidiel	13	365.00		365.00	332.00
532	Daň z nehnuteľnosti	14				
538	Ostatné dane a poplatky	15	576.00		576.00	462.00
541	Zmluvné pokuty a penále	16				22.00
542	Ostatné pokuty a penále	17				
543	Odpísanie pohľadávky	18				
544	Úroky	19				
545	Kurzové straty	20				
546	Diary	21				
547	Osobné náklady	22	1822.00		1822.00	1119.00
548	Manká a škody	23				
549	Iné ostatné náklady	24	1314.00		1314.00	1396.00
551	Odpisy dlhodobého nehmotného majetku a dlhodobého hmotného majetku	25	12444.00		12444.00	18770.00
552	Zostatková cena predaného dlhodobého nehmotného majetku a dlhodobého hmotného majetku	26				
553	Predané cenné papiere	27				
554	Predaný materiál	28				
555	Náklady na krátkodobý finančný majetok	29				
556	Tvorba fondov	30				
557	Náklady na precenenie cenných papierov	31				
558	Tvorba a zúčtovanie opravných položiek	32				
561	Poskytnuté príspevky organizačným zložkám	33	192593.00		192593.00	205953.00
562	Poskytnuté príspevky iným ústavným jednotkám	34				212.00
563	Poskytnuté príspevky fyzickým osobám	35				
565	Poskytnuté príspevky z podielu zaplatenej dane	36				
567	Poskytnuté príspevky z verejnej zbierky	37				
<b>Účtovná trieda 5 spolu</b>	<b>r. 01 až r. 37</b>	<b>38</b>	807133.00		807133.00	791149.00

Číslo účtu	Výnosy	Číslo riadku	Činnosť			Bezprostredne predchádzajúce účtovné obdobie
			Hlavná nezaďaňovaná	Zďaňovaná	Spolu	
			1	2	3	
a	b	c	1	2	3	4
601	Tržby za vlastné výrobky	39				
602	Tržby za predaja služieb	40	129.00			129.00
604	Tržby za predaný tovar	41				
611	Zmena stavu zásob nedokončenej výroby	42				
612	Zmena stavu zásob polotovarov	43				
613	Zmena stavu zásob výrobkov	44				
614	Zmena stavu zásob zvierat	45				
621	Aktivácia materiálu a tovaru	46				
622	Aktivácia vnútroorganizačných služieb	47				
623	Aktivácia dlhodobého nehmotného majetku	48				
624	Aktivácia dlhodobého hmotného majetku	49				
641	Zmluvné pokuty a penále	50				
642	Ostatné pokuty a penále	51				
643	Platby za odpísané pohľadávky	52				
644	Úroky	53				
645	Kurzové zisky	54				
646	Prijaté dary	55				
647	Osobné výnosy	56				
648	Zákonné poplatky	57				
649	Iné ostatné výnosy	58	2350.00		2350.00	81.00
651	Tržby z predaja dlhodobého nehmotného majetku a dlhodobého hmotného majetku	59				
652	Výnosy z dlhodobého finančného majetku	60				
653	Tržby z predaja cenných papierov a podielov	61				
654	Tržby z predaja materiálu	62				
655	Výnosy z krátkodobého finančného majetku	63				
656	Výnosy z použitia fondu	64				
657	Výnosy z precenenia cenných papierov	65				
658	Výnosy z nájmu majetku	66				
661	Prijaté príspevky od organizačných zložiek	67				
662	Prijaté príspevky od prírodných osôb	68	1800.00		1800.00	12447.00
663	Prijaté príspevky od fyzických osôb	69	30389.00		30389.00	27045.00
664	Prijaté členské príspevky	70	40.00		40.00	50.00
665	Príspevky z podielu zaplatenej dane	71	1684.00		1684.00	1277.00
667	Prijaté príspevky z verejnej zbierky	72				
691	Dotácie	73	780134.00		780134.00	743079.00
<b>Účtovná trieda 6 spolu</b>	<b>r. 39 až r. 73</b>	<b>74</b>				

#### SPRÁVA NEZÁVISLÉHO AUDÍTORA

Zakladateľom občianskeho združenia:  
**EFFETA - STREDISKO SV. FRANTIŠKA SALESKÉHO, o. z.**

#### Správa z auditu účtovnej závierky

##### Názor

Uskutočnili sme audit účtovnej závierky účtovnej jednotky EFFETA - STREDISKO SV. FRANTIŠKA SALESKÉHO, o. z. (ďalej len Spoločnosť), ktorá obsahuje súvahu k 31. decembru 2025, výkaz ziskov a strát za rok končiaci sa k uvedenému dátumu, a poznámky, ktoré obsahujú významné účtovné zásady a účtovné metódy a ďalšie vysvetľujúce informácie.

Podľa nášho názoru, priložená účtovná závierka poskytuje pravdivý a verný obraz finančnej situácie Spoločnosti k 31. decembru 2025 a výsledku jej hospodárenia za rok končiaci sa k uvedenému dátumu podľa zákona č. 431/2002 Z. z. o účtovníctve v znení neskorších predpisov (ďalej len „zákon o účtovníctve“).

##### Základ pre názor

Audit sme vykonali podľa medzinárodných auditorských štandardov (International Standards on Auditing, ISA). Naša zodpovednosť podľa týchto štandardov je uvedená v odseku Zodpovednosť audítora za audit účtovnej závierky. Od Spoločnosti sme nezávislí v zmysle Medzinárodného etického kódexu pre účtovných odborníkov (vrátane Medzinárodných štandardov nezávislosti), ktorý vydala Rada pre medzinárodné etické štandardy účtovníkov v znení schválenom Slovenskou komorou audítora (ďalej len „Etický kódex audítora“), vrátane etických požiadaviek zákona č. 423/2015 Z. z. o štatutárnom audite a o zmene a doplnení zákona č. 431/2002 Z. z. o účtovníctve v znení neskorších predpisov, v platnom znení (ďalej len „zákon o štatutárnom audite“), ktoré sa vzťahujú na audit účtovných závierok v Slovenskej republike. Splnili sme aj ostatné povinnosti týkajúce sa etiky v zmysle Etického kódexu audítora a etických požiadaviek zákona o štatutárnom audite. Sme presvedčení, že auditorské dôkazy, ktoré sme získali, poskytujú dostatočný a vhodný základ pre náš názor.

##### Zodpovednosť štatutárneho orgánu za účtovnú závierku

Štatutárny orgán je zodpovedný za zostavenie a vernú prezentáciu tejto účtovnej závierky v súlade so zákonom o účtovníctve a za tie interné kontroly, ktoré považuje za potrebné na zostavenie účtovnej závierky, ktorá neobsahuje významné nesprávnosti, či už v dôsledku podvodu alebo chyby.

Pri zostavovaní účtovnej závierky je štatutárny orgán zodpovedný za zhodnotenie schopnosti Spoločnosti nepretržite pokračovať vo svojej činnosti, za opísanie skutočností týkajúcich sa nepretržitého pokračovania v činnosti, ak je to potrebné, a za použitie predpokladu nepretržitého pokračovania v činnosti v účtovníctve, ibaže by mal v úmysle Spoločnosť zlikvidovať alebo ukončiť jej činnosť, alebo by nemal inú realistickú možnosť než tak urobiť.

##### Zodpovednosť audítora za audit účtovnej závierky

Našou zodpovednosťou je získať primerané uistenie, či účtovná závierka ako celok neobsahuje významné nesprávnosti, či už v dôsledku podvodu alebo chyby, a vydať správu audítora, vrátane názoru.

Primerané uistenie je uistenie vysokého stupňa, ale nie je zárukou toho, že audit vykonaný podľa medzinárodných auditorských štandardov vždy odhalí významné nesprávnosti, ak také existujú. Nesprávnosti môžu vzniknúť v dôsledku podvodu alebo chyby a za významné sa považujú vtedy, ak by sa dalo odôvodnene očakávať, že jednotlivito alebo v súhrne by mohli ovplyvniť ekonomické rozhodnutia používateľov, uskutočnené na základe tejto účtovnej závierky.

V rámci auditu uskutočneného podľa medzinárodných auditorských štandardov, počas celého auditu uplatňujeme odborný úsudok a zachováваме profesionálny skepticizmus. Okrem toho:

- Identifikujeme a posudzujeme riziká významnej nesprávnosti účtovnej závierky, či už v dôsledku podvodu alebo chyby, navrhujeme a uskutočňujeme auditorské postupy reagujúce na tieto riziká a získavame auditorské dôkazy, ktoré sú dostatočné a vhodné na poskytnutie základu pre náš názor. Riziko neodhalenia významnej nesprávnosti v dôsledku podvodu je vyššie ako toto riziko v dôsledku chyby, pretože podvod môže zahŕňať tajnú dohodu, falšovanie, úmyselné vynechanie, nepravdivé vyhlásenie alebo obídenie internej kontroly.

- Oboznamujeme sa s internými kontrolami relevantnými pre audit, aby sme mohli navrhnúť auditorské postupy vhodné za daných okolností, ale nie za účelom vyjadrenia názoru na efektivnosť interných kontrol Spoločnosti.

- Hodnotíme vhodnosť použitých účtovných zásad a účtovných metód a primeranosť účtovných odhadov a uvedenie s nimi súvisiacich informácií, uskutočnené štatutárnym orgánom.

- Robíme záver o tom, či štatutárny orgán vhodne v účtovníctve používa predpoklad nepretržitého pokračovania v činnosti a na základe získaných auditorských dôkazov záver o tom, či existuje významná neistota v súvislosti s udalosťami alebo okolnosťami, ktoré by mohli významne spochybniť schopnosť Spoločnosti nepretržite pokračovať v činnosti. Ak dospejeme k záveru, že významná neistota existuje, sme povinní upozorniť v našej správe audítora na súvisiace informácie uvedené v účtovnej závierke alebo, ak sú tieto informácie nedostatočné, modifikovať náš názor. Naše závery vychádzajú z auditorských dôkazov získaných do dátumu vydania našej správy audítora. Budúce udalosti alebo okolnosti však môžu spôsobiť, že Spoločnosť prestane pokračovať v nepretržitej činnosti.

- Hodnotíme celkovú prezentáciu, štruktúru a obsah účtovnej závierky vrátane informácií v nej uvedených, ako aj to, či účtovná závierka zachytáva uskutočnené transakcie a udalosti spôsobom, ktorý vedie k ich vernému zobrazeniu.

- Plánujeme a uskutočňujeme audit Spoločnosti s cieľom získať dostatočné auditorské dôkazy týkajúce sa finančných informácií organizačných zložiek alebo obchodných jednotiek v rámci Spoločnosti ako východisko pre vyjadrenie názoru na účtovnú závierku Spoločnosti. Sme zodpovední za usmernenie, riadenie a kontrolu auditorskej práce vykonanej za účelom auditu Spoločnosti. Názor audítora je výhradne našou zodpovednosťou.

So štatutárnym orgánom komunikujeme okrem iného o plánovanom rozsahu a harmonograme auditu a o významných zisteniach auditu, vrátane všetkých významných nedostatkov internej kontroly, ktoré počas nášho auditu zistíme.

##### Správa k ďalším požiadavkám zákonov a iných právnych predpisov

##### Správa k informáciám, ktoré sa uvádzajú vo výročnej správe

Štatutárny orgán je zodpovedný za informácie uvedené vo výročnej správe, zostavenej podľa požiadaviek zákona o účtovníctve. Náš vyššie uvedený názor na účtovnú závierku sa nevzťahuje na iné informácie vo výročnej správe. V súvislosti s audiom účtovnej závierky je našou zodpovednosťou oboznámiť sa s informáciami uvedenými vo výročnej správe a posúdiť, či tieto informácie nie sú vo významnom nesúlade s auditovanou účtovnou závierkou alebo našimi poznatkami o účtovnej jednotke a situácii v nej, ktoré sme získali počas auditu účtovnej závierky, alebo sa inak zdajú byť významne nesprávne.

Posúdiť sme, či výročná správa Spoločnosti obsahuje informácie, ktorých uvedenie vyžaduje zákon o účtovníctve.

Na základe prác vykonaných počas auditu účtovnej závierky, podľa nášho názoru:

- informácie uvedené vo výročnej správe zostavenej za rok 2025 sú v súlade s účtovnou závierkou za daný rok,
- výročná správa obsahuje informácie podľa zákona o účtovníctve.

Okrem toho, na základe našich poznatkov o účtovnej jednotke a situácii v nej, ktoré sme získali počas auditu účtovnej závierky, sme povinní uviesť, či sme zistili významné nesprávnosti vo výročnej správe, ktorú sme obdržali pred dátumom vydania tejto správy audítora. V tejto súvislosti neexistujú zistenia, ktoré by sme mali uviesť.

14.06.2026

AUDIT SK, s.r.o.  
Kmeťkova 5, Nitra  
Licencia SKAU č. 306



*Nicoleta Zelenická*

Zodpovedný audítor:  
Ing. Nicoleta Zelenická  
Licencia SKAU č. 707

## NAŠI PARTNERI V ROKU 2025



ĎAKUJEME!

