

**Správa nezávislého audítora k účtovnej závierke a výročnej správe
k 31.12.2025 a Výročná správa za rok 2025**

Poľnohospodárske družstvo „SNP“ so sídlom v Sklabini, okres Martin
038 03 Sklabiňa 153
IČO 00 196 851

Vrútky, 14. apríl 2026

SPRÁVA NEZÁVISLÉHO AUDÍTORA

pre členov Poľnohospodárskeho družstva „SNP“ so sídlom v Sklabini, okres Martin

Správa z auditu účtovnej závierky

Názor

Uskutočnili sme audit účtovnej závierky Poľnohospodárskeho družstva „SNP“ so sídlom v Sklabini, číslo 153, okres Martin, IČO 00196851 (ďalej len „Družstvo“), ktorá obsahuje súvahu k 31. decembru 2025, výkaz ziskov a strát za rok končiaci sa k uvedenému dátumu, a poznámky, ktoré obsahujú významné účtovné zásady a účtovné metódy a ďalšie vysvetľujúce informácie.

Podľa nášho názoru, priložená účtovná závierka poskytuje pravdivý a verný obraz finančnej situácie Družstva k 31. decembru 2025 a výsledku jej hospodárenia za rok končiaci sa k uvedenému dátumu podľa zákona č. 431/2002 Z.z. o účtovníctve v znení neskorších predpisov (ďalej len „zákon o účtovníctve“).

Základ pre názor

Audit sme vykonali podľa medzinárodných audítorských štandardov (International Standards on Auditing, ISA). Naša zodpovednosť podľa týchto štandardov je uvedená v odseku Zodpovednosť audítora za audit účtovnej závierky. Od Družstva sme nezávislí v zmysle Medzinárodného etického kódexu pre účtovných odborníkov (vrátane Medzinárodných štandardov nezávislosti), ktorý vydala Rada pre medzinárodné etické štandardy účtovníkov v znení schválenom Slovenskou komorou audítorov (ďalej len „Etický kódex audítora“), vrátane etických požiadaviek zákona č. 423/2015 Z. z. o štatutárnom audite a o zmene a doplnení zákona č. 431/2002 Z. z. o účtovníctve v znení neskorších predpisov, v platnom znení (ďalej len „zákon o štatutárnom audite“), ktoré sa vzťahujú na audity účtovných závierok v Slovenskej republike. Splnili sme aj ostatné povinnosti týkajúce sa etiky v zmysle Etického kódexu audítora a etických požiadaviek zákona o štatutárnom audite. Sme presvedčení, že audítorské dôkazy, ktoré sme získali, poskytujú dostatočný a vhodný základ pre náš názor.

Iná skutočnosť

Družstvo nespĺňa veľkostné kritériá pre povinný audit účtovnej závierky v zmysle zákona o účtovníctve, a teda nemusí ani vypracovať výročnú správu. Družstvo sa rozhodlo vypracovať výročnú správu. Pre audit účtovnej závierky sa rozhodlo dobrovoľne.

Zodpovednosť štatutárneho orgánu za účtovnú závierku

Štatutárny orgán je zodpovedný za zostavenie a vernú prezentáciu tejto účtovnej závierky v súlade so zákonom a účtovníctve a za tie interné kontroly, ktoré považuje za potrebné na zostavenie účtovnej závierky, ktorá neobsahuje významné nesprávnosti, či už v dôsledku podvodu alebo chyby.

Pri zostavovaní účtovnej závierky je štatutárny orgán zodpovedný za zhodnotenie schopnosti Družstva nepretržite pokračovať vo svojej činnosti, za opísanie skutočností týkajúcich sa nepretržitého pokračovania v činnosti, ak je to potrebné, a za použitie predpokladu nepretržitého pokračovania v činnosti v účtovníctve, ibaže by mal v úmysle Družstvo zlikvidovať alebo ukončiť jeho činnosť, alebo by nemal inú realistickú možnosť než tak urobiť.

Zodpovednosť audítora za audit účtovnej závierky

Našou zodpovednosťou je získať primerané uistenie, či účtovná závierka ako celok neobsahuje významné nesprávnosti, či už v dôsledku podvodu alebo chyby, a vydať správu audítora, vrátane názoru. Primerané uistenie je uistenie vysokého stupňa, ale nie je zárukou toho, že audit vykonaný podľa medzinárodných audítorských štandardov vždy odhalí významné nesprávnosti, ak také existujú. Nesprávnosti môžu vzniknúť v dôsledku podvodu alebo chyby a za významné sa považujú vtedy, ak by sa dalo odôvodnene očakávať, že jednotlivito alebo v súhrne by mohli ovplyvniť ekonomické rozhodnutia používateľov, uskutočnené na základe tejto účtovnej závierky.

V rámci auditu uskutočneného podľa medzinárodných audítorských štandardov, počas celého auditu uplatňujeme odborný úsudok a zachovávame profesionálny skepticizmus. Okrem toho:

- Identifikujeme a posudzujeme riziká významnej nesprávnosti účtovnej závierky, či už v dôsledku podvodu alebo chyby, navrhujeme a uskutočňujeme audítorské postupy reagujúce na tieto riziká a získavame audítorské dôkazy, ktoré sú dostatočné a vhodné na poskytnutie základu pre náš názor.

Riziko neodhalenia významnej nesprávnosti v dôsledku podvodu je vyššie ako toto riziko v dôsledku chyby, pretože podvod môže zahŕňať tajnú dohodu, falšovanie, úmyselné vynechanie, nepravdivé vyhlásenie alebo obídenie internej kontroly.

- Oboznamujeme sa s internými kontrolami relevantnými pre audit, aby sme mohli navrhnúť audítorské postupy vhodné za daných okolností, ale nie za účelom vyjadrenia názoru na efektívnosť interných kontrol Spoločnosti.
- Hodnotíme vhodnosť použitých účtovných zásad a účtovných metód a primeranosť účtovných odhadov a uvedenie s nimi súvisiacich informácií, uskutočnené štatutárnym orgánom.
- Robíme záver o tom, či štatutárny orgán vhodne v účtovníctve používa predpoklad nepretržitého pokračovania v činnosti a na základe získaných audítorských dôkazov záver o tom, či existuje významná neistota v súvislosti s udalosťami alebo okolnosťami, ktoré by mohli významne spochybniť schopnosť Družstva nepretržite pokračovať v činnosti. Ak dospejeme k záveru, že významná neistota existuje, sme povinní upozorniť v našej správe audítora na súvisiace informácie uvedené v účtovnej závierke alebo, ak sú tieto informácie nedostatočné, modifikovať náš názor. Naše závery vychádzajú z audítorských dôkazov získaných do dátumu vydania našej správy audítora. Budúce udalosti alebo okolnosti však môžu spôsobiť, že Družstvo prestane pokračovať v nepretržitej činnosti.
- Hodnotíme celkovú prezentáciu, štruktúru a obsah účtovnej závierky vrátane informácií v nej uvedených, ako aj to, či účtovná závierka zachytáva uskutočnené transakcie a udalosti spôsobom, ktorý vedie k ich vernému zobrazeniu.

Správa k ďalším požiadavkám zákonov a iných právnych predpisov

Správa k informáciám, ktoré sa uvádzajú vo výročnej správe

Štatutárny orgán je zodpovedný za informácie uvedené vo výročnej správe, zostavenej podľa požiadaviek zákona o účtovníctve. Náš vyššie uvedený názor na účtovnú závierku sa nevzťahuje na iné informácie vo výročnej správe.

V súvislosti s auditom účtovnej závierky je našou zodpovednosťou oboznámiť sa s informáciami uvedenými vo výročnej správe a posúdiť, či tieto informácie nie sú vo významnom nesúlade s auditovanou účtovnou závierkou alebo našimi poznatkami o účtovnej jednotke a situácii v nej, ktoré sme získali počas auditu účtovnej závierky, alebo sa inak zdajú byť významne nesprávne.

Posúdili sme, či výročná správa Družstva obsahuje informácie, ktorých uvedenie vyžaduje zákon o účtovníctve.

Na základe prác vykonaných počas auditu účtovnej závierky, podľa nášho názoru:

- informácie uvedené vo výročnej správe zostavenej za rok 2025 sú v súlade s účtovnou závierkou za daný rok,
- výročná správa obsahuje informácie podľa zákona o účtovníctve.

Okrem toho, na základe našich poznatkov o účtovnej jednotke a situácii v nej, ktoré sme získali počas auditu účtovnej závierky, sme povinní uviesť, či sme zistili významné nesprávnosti vo výročnej správe, ktorú sme obdržali pred dátumom vydania tejto správy audítora. V tejto súvislosti neexistujú zistenia, ktoré by sme mali uviesť.

Vrútky, 14. apríl 2026

Audítorská spoločnosť:

AuditMT, s.r.o., A.Hlinku 10,038 61 Vrútky

IČO 44375972, licencia UDVA č. 433

Obchodný register Žilina, vložka 50190/L



Zodpovedný audítor:

Ing. Jarmila Rumannová

licencia SKAU číslo 618

ÚČTOVNÁ ZÁVIERKA

podnikateľov v podvojnom účtovníctve



zostavená k 31.12.2025

Číselné údaje sa zarovnávajú vpravo, ostatné údaje sa píše zľava. Nevyplnené riadky sa ponechávajú prázdne.

Údaje sa vypĺňajú paličkovým písmom (podľa tohto vzoru), písacím strojom alebo tlačiarňou, a to čiernou alebo tmavomodrou farbou.

Á Ā B Ć D Ě F G H Í J K L M N O P Q R Š T Ú V X Ý Ž 0 1 2 3 4 5 6 7 8 9

Daňové identifikačné číslo 2020426991	Účtovná závierka X riadna	Účtovná jednotka X malá	Mesiac Rok od 1 2025
IČO 00196851	mimoriadna	veľká	do 12 2025
SK NACE 01.41.0	priebežná	(vyznačí sa X)	Bezprostredne predchádzajúce obdobie od 1 2024 do 12 2024

Priložené súčasti účtovnej závierky

 Súvaha (Úč POD 1-01)
(v celých eurách)

 Výkaz ziskov a strát (Úč POD 2-01)
(v celých eurách)

 Poznámky (Úč POD 3-01)
(v celých eurách alebo eurocentoch)

Obchodné meno (názov) účtovnej jednotky

Polnohospodárske družstvo "SNP" so sídlom v Sklabini, okr. Martin

Sídlo účtovnej jednotky

Ulica

Číslo

153

PSČ

Obec

03803 SKLABIŇA

Označenie obchodného registra a číslo zápisu obchodnej spoločnosti

zapísaná v Obchodnom registri Okr. súdu v Žiline vložka | 171/L, oddiel | Dr

Telefónne číslo

Faxové číslo

090/5684663

0/

E-mailová adresa

SEKRETARIAT@PDSKLABINA.SK

Zostavená dňa:

10.03.2026

Schválená dňa:

. . 20

Podpisový záznam štatutárneho orgánu účtovnej jednotky alebo člena štatutárneho orgánu účtovnej jednotky alebo podpisový záznam fyzickej osoby, ktorá je účtovnou jednotkou:

Záznamy daňového úradu

Miesto pre evidenčné číslo

Odtlačok prezentačnej pečiatky daňového úradu



Ozna- čenie a	STRANA AKTÍV b	Číslo riadku c	Bežné účtovné obdobie		Bezprostredne predchádzajúce účtovné obdobie Netto 3
			1	2	
			Brutto - časť 1 Korekcia - časť 2	Netto 2	
	SPOLU MAJETOK r. 02 + r. 33 + r. 74	01	1 0 9 5 2 4 6 3	2 8 3 0 6 4 0	
			8 1 2 1 8 2 3		2 5 9 9 6 9 7
A.	Neobežný majetok r. 03 + r. 11 + r. 21	02	9 5 7 9 2 5 3	1 4 5 7 4 3 0	
			8 1 2 1 8 2 3		1 2 7 1 8 7 4
A.I.	Dlhodobý nehmotný majetok súčet (r. 04 až r. 10)	03	1 0 2 3 3	7 1 3	
			9 5 2 0		1 5 4 1
A.I.1.	Aktivované náklady na vývoj (012) - /072, 091A/	04	0	0	
			0		0
2.	Softvér (013) - /073, 091A/	05	1 0 2 3 3	7 1 3	
			9 5 2 0		1 5 4 1
3.	Oceniťelné práva (014) - /074, 091A/	06	0	0	
			0		0
4.	Goodwill (015) - /075, 091A/	07	0	0	
			0		0
5.	Ostatný dlhodobý nehmotný majetok (019, 01X) - /079, 07X, 091A/	08	0	0	
			0		0
6.	Obstarávaný dlhodobý nehmotný majetok (041) - /093/	09	0	0	
			0		0
7.	Poskytnuté preddavky na dlhodobý nehmotný majetok (051) - /095A/	10	0	0	
			0		0
A.II.	Dlhodobý hmotný majetok súčet (r. 12 až r. 20)	11	9 5 1 5 3 0 6	1 4 0 3 0 0 3	
			8 1 1 2 3 0 3		1 2 4 5 4 5 6
A.II.1.	Pozemky (031) - /092A/	12	2 1 6 8 7 8	2 1 6 8 7 8	
			0		2 0 3 3 7 8
2.	Stavby (021) - /081, 092A/	13	4 8 6 4 9 5 7	5 4 6 1 0 2	
			4 3 1 8 8 5 5		5 5 9 9 1 8
3.	Samostatné hnuťelné veci a súbory hnuťelných vecí (022) - /082, 092A/	14	4 0 1 6 5 6 8	4 2 8 2 2 0	
			3 5 8 8 3 4 8		2 5 5 6 8 0



Ozna- čenie a	STRANA AKTÍV b	Číslo riadku c	Bežné účtovné obdobie		Bezprostredne predchádzajúce účtovné obdobie	
			1	2		3
			Brutto - časť 1 Korekcia - časť 2	Netto		
4.	Pestovateľské celky trvalých porastov (025) - /085, 092A/	15	0 0	0	0 0	
5.	Základné stádo a ťažné zvieratá (026) - /086, 092A/	16	4 1 6 9 0 3 2 0 5 1 0 0	2 1 1 8 0 3	2 1 2 9 8 0	
6.	Ostatný dlhodobý hmotný majetok (029, 02X, 032) - /089, 08X, 092A/	17	0 0	0	0	
7.	Obstarávaný dlhodobý hmotný majetok (042) - /094/	18	0 0	0	1 3 5 0 0	
8.	Poskytnuté preddavky na dlhodobý hmotný majetok (052) - /095A/	19	0 0	0	0	
9.	Opravná položka k nadobudnutému majetku (+/- 097) +/- 098	20	0 0	0	0	
A.III.	Dlhodobý finančný majetok súčet (r. 22 až r. 32)	21	5 3 7 1 4 0	5 3 7 1 4	2 4 8 7 7	
A.III.1.	Podielové cenné papiere a podiely v prepojených účtovných jednotkách (061A, 062A, 063A) - /096A/	22	1 2 5 0 0 0	1 2 5 0 0	7 5 0 0	
2.	Podielové cenné papiere a podiely s podielovou účasťou okrem v prepojených účtovných jednotkách (062A) - /096A/	23	0 0	0	0	
3.	Ostatné realizovateľné cenné papiere a podiely (063A) - /096A/	24	4 1 2 1 4 0	4 1 2 1 4	1 7 3 7 7	
4.	Pôžičky prepojeným účtovným jednotkám (066A) - /096A/	25	0 0	0	0	
5.	Pôžičky v rámci podielovej účasti okrem prepojeným účtovným jednotkám (066A) - /096A/	26	0 0	0	0	
6.	Ostatné pôžičky (067A) - /096A/	27	0 0	0	0	
7.	Dlhové cenné papiere a ostatný dlhodobý finančný majetok (065A, 069A,06XA) - /096A/	28	0 0	0	0	



Označenie a	STRANA AKTÍV b	Číslo riadku c	Bežné účtovné obdobie		Bezprostredne predchádzajúce účtovné obdobie	
			1	2	3	
			Brutto - časť 1 Korekcia - časť 2	Netto	Netto	
8.	Pôžičky a ostatný dlhodobý finančný majetok so zostatkovou dobou splatnosti najviac jeden rok (066A, 067A, 069A, 06XA) - /096A/	29	0		0	
			0			0
9.	Účty v bankách s dobou viazanosti dlhšou ako jeden rok (22XA)	30	0		0	
			0			0
10.	Obstarávaný dlhodobý finančný majetok (043) - /096A/	31	0		0	
			0			0
11.	Poskytnuté preddavky na dlhodobý finančný majetok (053) - /095A/	32	0		0	
			0			0
B.	Obežný majetok r. 34 + r. 41 + r. 53 + r. 66 + r. 71	33	1 3 1 5 0 7 7	1 3 1 5 0 7 7		
			0		1 3 1 9 8 1 2	
B.I.	Zásoby súčet (r. 35 až r. 40)	34	8 0 2 7 2 1	8 0 2 7 2 1		
			0		8 2 3 8 3 8	
B.I.1.	Materiál (112, 119, 11X) - /191, 19X/	35	1 0 6 8 6 0	1 0 6 8 6 0		
			0		8 7 1 3 2	
2.	Nedokončená výroba a polotovary vlastnej výroby (121, 122, 12X) - /192, 193, 19X/	36	1 1 1 6 5 0	1 1 1 6 5 0		
			0		1 9 0 5 4 0	
3.	Výrobky (123) - /194/	37	3 8 3 2 1 9	3 8 3 2 1 9		
			0		3 4 5 3 7 7	
4.	Zvieratá (124) - /195/	38	1 8 1 4 5 5	1 8 1 4 5 5		
			0		1 8 3 4 5 3	
5.	Tovar (132, 133, 13X, 139) - /196, 19X/	39	1 6 5 2 1	1 6 5 2 1		
			0		1 4 3 2 0	
6.	Poskytnuté preddavky na zásoby (314A) - /391A/	40	3 0 1 6	3 0 1 6		
			0		3 0 1 6	
B.II.	Dlhodobé pohľadávky súčet (r. 42 + r. 46 až r. 52)	41	2 8 0 2	2 8 0 2		
			0		3 1 5 5	
B.II.1.	Pohľadávky z obchodného styku súčet (r. 43 až r. 45)	42	0	0		
			0			0



Označenie a	STRANA AKTÍV b	Číslo riadku c	Bežné účtovné obdobie		Bezprostredne predchádzajúce účtovné obdobie	
			1	2	3	
			Brutto - časť 1 Korekcia - časť 2	Netto	Netto	
1.a.	Pohľadávky z obchodného styku voči prepojeným účtovným jednotkám (311A, 312A, 313A, 314A, 315A, 31XA) - /391A/	43	0		0	
			0			0
1.b.	Pohľadávky z obchodného styku v rámci podielovej účasti okrem pohľadávok voči prepojeným účtovným jednotkám (311A, 312A, 313A, 314A, 315A, 31XA) - /391A/	44	0		0	
			0			0
1.c.	Ostatné pohľadávky z obchodného styku (311A, 312A, 313A, 314A, 315A, 31XA) - /391A/	45	0		0	
			0			0
2.	Čistá hodnota zákazky (316A)	46	0		0	
			0			0
3.	Ostatné pohľadávky voči prepojeným účtovným jednotkám (351A) - /391A/	47	0		0	
			0			0
4.	Ostatné pohľadávky v rámci podielovej účasti okrem pohľadávok voči prepojeným účtovným jednotkám (351A) - /391A/	48	0		0	
			0			0
5.	Pohľadávky voči spoločníkom, členom a združeniu (354A, 355A, 358A, 35XA) - /391A/	49	0		0	
			0			0
6.	Pohľadávky z derivátových operácií (373A, 376A)	50	0		0	
			0			0
7.	Iné pohľadávky (335A, 336A, 33XA, 371A, 374A, 375A, 378A) - /391A/	51	0		0	
			0			0
8.	Odložená daňová pohľadávka (481A)	52	2 8 0 2		2 8 0 2	
			0			3 1 5 5
B.III.	Krátkodobé pohľadávky súčet (r. 54 + r. 58 až r. 65)	53	2 5 2 1 3 6		2 5 2 1 3 6	
			0			2 5 8 5 9 1
B.III.1.	Pohľadávky z obchodného styku súčet (r. 55 až r. 57)	54	1 8 4 3 2 5		1 8 4 3 2 5	
			0			2 3 0 5 3 4
1.a.	Pohľadávky z obchodného styku voči prepojeným účtovným jednotkám (311A, 312A, 313A, 314A, 315A, 31XA) - /391A/	55	0		0	
			0			0
1.b.	Pohľadávky z obchodného styku v rámci podielovej účasti okrem pohľadávok voči prepojeným účtovným jednotkám (311A, 312A, 313A, 314A, 315A, 31XA) - /391A/	56	0		0	
			0			0



Označenie a	STRANA AKTÍV b	Číslo riadku c	Bežné účtovné obdobie		Bezprostredne predchádzajúce účtovné obdobie
			1	2	
			Brutto - časť 1 Korekcia - časť 2	Netto	
1.c.	Ostatné pohľadávky z obchodného styku (311A, 312A, 313A, 314A, 315A, 31XA) - /391A/	57	1 8 4 3 2 5 0	1 8 4 3 2 5	2 3 0 5 3 4
2.	Čistá hodnota zákazky (316A)	58	0 0		0 0
3.	Ostatné pohľadávky voči prepojeným účtovným jednotkám (351A) - /391A/	59	0 0		0 0
4.	Ostatné pohľadávky v rámci podielovej účasti okrem pohľadávok voči prepojeným účtovným jednotkám (351A) - /391A/	60	0 0		0 0
5.	Pohľadávky voči spoločníkom, členom a združeniu (354A, 355A, 358A, 35XA, 398A) - /391A/	61	0 0		0 0
6.	Sociálne poistenie (336A) - /391A/	62	0 0		0 0
7.	Daňové pohľadávky a dotácie (341, 342, 343, 345, 346, 347) - /391A/	63	6 7 8 1 1 0	6 7 8 1 1	2 7 9 0 5
8.	Pohľadávky z derivátových operácií (373A, 376A)	64	0 0		0 0
9.	Iné pohľadávky (335A, 33XA, 371A, 374A, 375A, 378A) - /391A/	65	0 0		0 1 5 2
B.IV.	Krátkodobý finančný majetok súčet (r. 67 až r. 70)	66	0 0		0 0
B.IV.1.	Krátkodobý finančný majetok v prepojených účtovných jednotkách (251A, 253A, 256A, 257A, 25XA) - /291A, 29XA/	67	0 0		0 0
2.	Krátkodobý finančný majetok bez krátkodobého finančného majetku v prepojených účtovných jednotkách (251A, 253A, 256A, 257A, 25XA) - /291A, 29XA/	68	0 0		0 0
3.	Vlastné akcie a vlastné obchodné podiely (252)	69	0 0		0 0
4.	Obstarávaný krátkodobý finančný majetok (259, 314A) - /291A/	70	0 0		0 0



Označenie a	STRANA PASÍV b	Číslo riadku c	Bežné účtovné obdobie 4	Bezprostredne predchádzajúce účtovné obdobie 5
A.V.	Ostatné fondy zo zisku r. 91 + r. 92	90	0	0
A.V.1.	Štatutárne fondy (423, 42X)	91	0	0
2.	Ostatné fondy (427, 42X)	92	0	0
A.VI.	Oceňovacie rozdiely z precenenia súčet (r. 94 až r. 96)	93	0	0
A.VI.1.	Oceňovacie rozdiely z precenenia majetku a záväzkov (+/- 414)	94	0	0
2.	Oceňovacie rozdiely z kapitálových účastí (+/- 415)	95	0	0
3.	Oceňovacie rozdiely z precenenia pri zlúčení, splnutí a rozdelení (+/- 416)	96	0	0
A.VII.	Výsledok hospodárenia minulých rokov r. 98 + r. 99	97	- 9 4 3 5 5 6	- 9 8 0 9 1 6
A.VII.1.	Nerozdelený zisk minulých rokov (428)	98	7 3 0	7 3 0
2.	Neuhradená strata minulých rokov (-/429)	99	- 9 4 4 2 8 6	- 9 8 1 6 4 6
A.VIII.	Výsledok hospodárenia za účtovné obdobie po zdanení +/- r. 01 - (r. 81 + r. 85 + r. 86 + r. 87 + r. 90 + r. 93 + r. 97 + r. 101 + r. 141)	100	7 4 1	3 7 3 6 0
B.	Závazky r. 102 + r. 118 + r. 121 + r. 122 + r. 136 + r. 139 + r. 140	101	1 5 8 5 9 2 5	1 5 4 2 8 6 0
B.I.	Dlhodobé záväzky súčet (r. 103 + r. 107 až r. 117)	102	1 4 1 7 5 3	6 9 6 5 1
B.I.1.	Dlhodobé záväzky z obchodného styku súčet (r. 104 až r. 106)	103	0	0
1.a.	Závazky z obchodného styku voči prepojeným účtovným jednotkám (321A, 475A, 476A)	104	0	0
1.b.	Závazky z obchodného styku v rámci podielovej účasti okrem záväzkov voči prepojeným účtovným jednotkám (321A, 475A, 476A)	105	0	0
1.c.	Ostatné záväzky z obchodného styku (321A, 475A, 476A)	106	0	0
2.	Čistá hodnota zákazky (316A)	107	0	0
3.	Ostatné záväzky voči prepojeným účtovným jednotkám (471A, 47XA)	108	0	0
4.	Ostatné záväzky v rámci podielovej účasti okrem záväzkov voči prepojeným účtovným jednotkám (471A, 47XA)	109	0	0
5.	Ostatné dlhodobé záväzky (479A, 47XA)	110	1 2 2 3 6 3	0
6.	Dlhodobé prijaté preddavky (475A)	111	0	0
7.	Dlhodobé zmenky na úhradu (478A)	112	0	0
8.	Vydané dlhopisy (473A/-/255A)	113	0	0
9.	Závazky zo sociálneho fondu (472)	114	1 9 3 9 0	1 7 1 1 2
10.	Iné dlhodobé záväzky (336A, 372A, 474A, 47XA)	115		5 2 5 3 9
11.	Dlhodobé záväzky z derivátových operácií (373A, 377A)	116	0	0
12.	Odložený daňový záväzok (481A)	117	0	0



Označenie a	STRANA PASÍV b	Číslo riadku c	Bežné účtovné obdobie 4	Bezprostredne predchádzajúce účtovné obdobie 5
B.II.	Dlhodobé rezervy r. 119 + r. 120	118	0	0
B.II.1.	Zákonné rezervy (451A)	119	0	0
2.	Ostatné rezervy (459A, 45XA)	120	0	0
B.III.	Dlhodobé bankové úvery (461A, 46XA)	121	1 2 8 5 1 8	1 4 2 4 9 8
B.IV.	Krátkodobé záväzky súčet (r. 123 + r. 127 až r. 135)	122	8 7 1 3 5 3	7 3 3 7 1 9
B.IV.1.	Záväzky z obchodného styku súčet (r. 124 až r. 126)	123	4 4 5 3 9 6	3 2 7 2 2 4
1.a.	Záväzky z obchodného styku voči prepojeným účtovným jednotkám (321A, 322A, 324A, 325A, 326A, 32XA, 475A, 476A, 478A, 47XA)	124	0	0
1.b.	Záväzky z obchodného styku v rámci podielovej účasti okrem záväzkov voči prepojeným účtovným jednotkám (321A, 322A, 324A, 325A, 326A, 32XA, 475A, 476A, 478A, 47XA)	125	0	0
1.c.	Ostatné záväzky z obchodného styku (321A, 322A, 324A, 325A, 326A, 32XA, 475A, 476A, 478A, 47XA)	126	4 4 5 3 9 6	3 2 7 2 2 4
2.	Čistá hodnota zákazky (316A)	127	0	0
3.	Ostatné záväzky voči prepojeným účtovným jednotkám (361A, 36XA, 471A, 47XA)	128	0	0
4.	Ostatné záväzky v rámci podielovej účasti okrem záväzkov voči prepojeným účtovným jednotkám (361A, 36XA, 471A, 47XA)	129	0	0
5.	Záväzky voči spoločníkom a združeniu (364, 365, 366, 367, 368, 398A, 478A, 479A)	130	3 5 4 7 2 5	3 6 1 6 6 9
6.	Záväzky voči zamestnancom (331, 333, 33X, 479A)	131	1 7 5 6 8	1 6 7 6 8
7.	Záväzky zo sociálneho poistenia (336A)	132	2 9 5 7 3	2 1 0 1 4
8.	Daňové záväzky a dotácie (341, 342, 343, 345, 346, 347, 34X)	133	6 1 6 6	7 0 4 4
9.	Záväzky z derivátových operácií (373A, 377A)	134	0	0
10.	Iné záväzky (372A, 379A, 474A, 475A, 479A, 47XA)	135	1 7 9 2 5	0
B.V.	Krátkodobé rezervy r. 137 + r. 138	136	3 2 8 1 0	2 9 5 1 4
B.V.1.	Zákonné rezervy (323A, 451A)	137	1 8 6 5 9	1 5 0 9 9
2.	Ostatné rezervy (323A, 32X, 459A, 45XA)	138	1 4 1 5 1	1 4 4 1 5
B.VI.	Bežné bankové úvery (221A, 231, 232, 23X, 461A, 46XA)	139	4 1 1 4 9 1	5 6 7 4 7 8
B.VII.	Krátkodobé finančné výpomoci (241, 249, 24X, 473A, /-255A)	140	0	0
C.	Časové rozlíšenie súčet (r. 142 až r. 145)	141	2 1 1 2 1 5	2 3 5 8 1
C.1.	Výdavky budúcich období dlhodobé (383A)	142	0	0
2.	Výdavky budúcich období krátkodobé (383A)	143	0	0
3.	Výnosy budúcich období dlhodobé (384A)	144	1 5 2 7 5 3	7 2 2 0
4.	Výnosy budúcich období krátkodobé (384A)	145	5 8 4 6 2	1 6 3 6 1



Ozna- čenie a	Text b	Číslo riadku c	Skutočnosť	
			bežné účtovné obdobie 1	bezprostredne predchádzajúce účtovné obdobie 2
			*	Čistý obrat (časť účt. tr. 6 podľa zákona)
**	Výnosy z hospodárskej činnosti spolu súčet (r. 03 až r. 09)	02	3 5 4 3 8 3 6	3 4 0 4 4 6 7
I.	Tržby z predaja tovaru (604, 607)	03	5 4 0 7 6 2	5 3 3 5 5 3
II.	Tržby z predaja vlastných výrobkov (601)	04	1 7 8 6 4 6 0	1 6 1 3 6 6 3
III.	Tržby z predaja služieb (602, 606)	05	6 6 7 7 4	9 3 5 0 7
IV.	Zmeny stavu vnútroorganizačných zásob (+/-) (účtová skupina 61)	06	- 4 3 0 4 7	- 7 5 8 0
V.	Aktivácia (účtová skupina 62)	07	1 6 7 9 5 3	1 5 4 0 3 7
VI.	Tržby z predaja dlhodobého nehmotného majetku, dlhodobého hmotného majetku a materiálu (641, 642)	08	1 9 7 8 1 6	1 7 4 0 8 5
VII.	Ostatné výnosy z hospodárskej činnosti (644, 645, 646, 648, 655, 657)	09	8 2 7 1 1 8	8 4 3 2 0 2
**	Náklady na hospodársku činnosť spolu r. 11 + r. 12 + r. 13 + r. 14 + r. 15 + r. 20 + r. 21 + r. 24 + r. 25 + r. 26	10	3 4 9 7 2 3 6	3 2 9 6 5 5 5
A.	Náklady vynaložené na obstaranie predaného tovaru (504, 507)	11	4 3 7 8 8 5	4 4 2 8 8 6
B.	Spotreba materiálu, energie a ostatných neskladovateľných dodávok (501, 502, 503)	12	1 1 7 9 2 9 4	1 1 8 7 5 1 6
C.	Opravné položky k zásobám (+/-) (505)	13	0	0
D.	Služby (účtová skupina 51)	14	3 7 2 8 4 8	3 3 7 7 5 7
E.	Osobné náklady (r. 16 až r. 19)	15	1 0 0 4 0 0 2	9 3 5 4 4 7
E.1.	Mzdové náklady (521, 522)	16	7 1 8 5 3 8	6 6 3 8 8 9
2.	Odmeny členom orgánov spoločnosti a družstva (523)	17	0	0
3.	Náklady na sociálne poistenie (524, 525, 526)	18	2 5 2 5 6 0	2 3 4 8 0 9
4.	Sociálne náklady (527, 528)	19	3 2 9 0 4	3 6 7 4 9
F.	Dane a poplatky (účtová skupina 53)	20	3 9 4 2 5	2 8 7 9 0
G.	Odpisy a opravné položky k dlhodobému nehmotnému majetku a dlhodobému hmotnému majetku (r. 22 + r. 23)	21	3 2 9 6 2 1	2 6 1 1 4 2
G.1.	Odpisy dlhodobého nehmotného majetku a dlhodobého hmotného majetku (551)	22	3 2 9 6 2 1	2 6 1 1 4 2
2.	Opravné položky k dlhodobému nehmotnému majetku a dlhodobému hmotnému majetku (+/-) (553)	23	0	0
H.	Zostatková cena predaného dlhodobého majetku a predaného materiálu (541, 542)	24	8 2 6 5 0	6 6 0 0 6
I.	Opravné položky k pohľadávkam (+/-) (547)	25	0	0
J.	Ostatné náklady na hospodársku činnosť (543, 544, 545, 546, 548, 549, 555, 557)	26	5 1 5 1 1	3 7 0 1 1
***	Výsledok hospodárenia z hospodárskej činnosti (+/-) (r. 02 - r. 10)	27	4 6 6 0 0	1 0 7 9 1 2



Ozna- čenie a	Text b	Číslo riadku c	Skutočnosť	
			bežné účtovné obdobie 1	bezprostredne predchádzajúce účtovné obdobie 2
			*	Pridaná hodnota (r. 03 + r. 04 + r. 05 + r. 06 + r. 07) - (r. 11 + r. 12 + r. 13 + r. 14)
**	Výnosy z finančnej činnosti spolu r. 30 + r. 31 + r. 35 + r. 39 + r. 42 + r. 43 + r. 44	29	2 5 0	2 4 7
VIII.	Tržby z predaja cenných papierov a podielov (661)	30	0	0
IX.	Výnosy z dlhodobého finančného majetku súčet (r. 32 až r. 34)	31	2 5 0	2 4 7
IX.1.	Výnosy z cenných papierov a podielov od prepojených účtovných jednotiek (665A)	32	0	0
2.	Výnosy z cenných papierov a podielov v podielovej účasti okrem výnosov prepojených účtovných jednotiek (665A)	33	0	0
3.	Ostatné výnosy z cenných papierov a podielov (665A)	34	2 5 0	2 4 7
X.	Výnosy z krátkodobého finančného majetku súčet (r. 36 až r. 38)	35	0	0
X.1.	Výnosy z krátkodobého finančného majetku od prepojených účtovných jednotiek (666A)	36	0	0
2.	Výnosy z krátkodobého finančného majetku v podielovej účasti okrem výnosov prepojených účtovných jednotiek (666A)	37	0	0
3.	Ostatné výnosy z krátkodobého finančného majetku (666A)	38	0	0
XI.	Výnosové úroky (r. 40 + r. 41)	39	0	0
XI.1.	Výnosové úroky od prepojených účtovných jednotiek (662A)	40	0	0
2.	Ostatné výnosové úroky (662A)	41	0	0
XII.	Kurzové zisky (663)	42	0	0
XIII.	Výnosy z precenenia cenných papierov a výnosy z derivátových operácií (664, 667)	43	0	0
XIV.	Ostatné výnosy z finančnej činnosti (668)	44	0	0
**	Náklady na finančnú činnosť spolu r. 46 + r. 47 + r. 48 + r. 49 + r. 52 + r. 53 + r. 54	45	4 1 9 1 7	5 8 9 8 3
K.	Predané cenné papiere a podiely (561)	46	0	0
L.	Náklady na krátkodobý finančný majetok (566)	47	0	0
M.	Opravné položky k finančnému majetku (+/-) (565)	48	0	0
N.	Nákladové úroky (r. 50 + r. 51)	49	3 4 1 1 8	4 1 7 6 2
N.1.	Nákladové úroky pre prepojené účtovné jednotky (562A)	50	0	0
2.	Ostatné nákladové úroky (562A)	51	3 4 1 1 8	4 1 7 6 2
O.	Kurzové straty (563)	52	1 5	3
P.	Náklady na precenenie cenných papierov a náklady na derivátové operácie (564, 567)	53	0	0
Q.	Ostatné náklady na finančnú činnosť (568, 569)	54	7 7 8 4	1 7 2 1 8



Ozna- čenie a	Text b	Číslo riadku c	Skutočnosť	
			bežné účtovné obdobie	bezprostredne predchádzajúce účtovné obdobie
			1	2
***	Výsledok hospodárenia z finančnej činnosti (+/-) (r. 29 - r. 45)	55	- 4 1 6 6 7	- 5 8 7 3 6
****	Výsledok hospodárenia za účtovné obdobie pred zdanením (+/-) (r. 27 + r. 55)	56	4 9 3 3	4 9 1 7 6
R.	Daň z príjmov (r. 58 + r. 59)	57	4 1 9 2	1 1 8 1 6
R.1.	Daň z príjmov splatná (591, 595)	58	3 8 4 0	1 1 9 4 9
2.	Daň z príjmov odložená (+/-) (592)	59	3 5 2	- 1 3 3
S.	Prevod podielov na výsledku hospodárenia spoločníkom (+/- 596)	60	0	0
****	Výsledok hospodárenia za účtovné obdobie po zdanení (+/-) (r. 56 - r. 57 - r. 60)	61	7 4 1	3 7 3 6 0

POZNÁMKY K ÚČTOVNEJ ZÁVIERKE 2025

zostavené podľa Opatrenia č.MF/23378/2014-74 (FS č.12/2014), ktorým sa ustanovujú podrobnosti o individuálnej účtovnej závierke a rozsahu údajov určených z individuálnej účtovnej závierky na zverejnenie pre malé účtovné jednotky

Článok I – VŠEOBECNÉ INFORMÁCIE1) Základné informácie o účtovnej jednotke:

Obchodné meno:	Poľnohospodárske družstvo „SNP“ so sídlom v Sklabini, okres Martin
Sídlo:	038 03 Sklabiňa 153
Právna forma:	Družstvo
Dátum vzniku:	Zápis do obchodného registra: 01.01.1978
Hlavný predmet podnikania:	Poľnohospodárska výroba, služby pre rastlinnú a živočíšnu výrobu
Subjekt verejného záujmu:	PD „SNP“ so sídlom v Sklabini, nie je subjektom verejného záujmu (§ 2/14 ZoU).
Účtovné obdobie:	Kalendárny rok 2025

Test veľkostnej skupiny účtovnej jednotky (2 ZoU)

Účtovná jednotka	Majetok netto v celých eurách	Čistý obrat	Priemerný prepočítaný počet zamestnancov
MIKRO	≥ 450 000	≥ 900 000	≥ 10
MALÁ	< 450 000 ale ≥ 5 000 000	< 900 000 ale ≥10 000 000	< 10 ale ≥ 50
VEĽKÁ	< 5 000 000	< 10 000 000	< 50

Názov položky	2023	2024	Malá/veľká
Netto aktíva celkom	2 949 357	2 599 697	Malá
Čistý obrat celkom	2 429 064	2 240 723	Malá
Počet zamestnancov	40	39	Malá

ÚJ spĺňa veľkostné podmienky na zatriedenie do veľkostnej skupiny – **malá účtovná jednotka**, preto zostavuje účtovnú závierku podľa metodiky pre túto veľkostnú skupinu (Opatrenie č.MF/23378/2014-74).

2) **Dátum schválenia účtovnej závierky** za bezprostredne predchádzajúce účtovné obdobie príslušným orgánom účtovnej jednotky: Výročná členská schôdza konaná 04.04.2025.

3) **Právny dôvod** na zostavenie účtovnej závierky: PD „SNP“ zostavuje riadnu účtovnú závierku k poslednému dňu účtovného obdobia, t.j. k 31.12.2025.

4) PD „SNP“ so sídlom v Sklabini nezostavuje konsolidovanú ÚZ.

5) Priemerný prepočítaný počet zamestnancov účtovnej jednotky:

	Bežné účtovné obdobie	Bezprostredne predchádzajúce účtovné obdobie
Priemerný prepočítaný počet počas účtovného obdobia	39,3	39
Stav zamestnancov ku dňu, ku ktorému sa zostavuje ÚZ, z toho:	39	38
počet vedúcich zamestnancov	5	5

Článok II – INFORMÁCIE O ORGÁNOCH SPOLOČNOSTI

Orgánmi družstva sú:

- a) členská schôdza,
- b) predstavenstvo,
- c) kontrolná komisia,
- d) predseda družstva.

Článok III – INFORMÁCIE O PRIJATÝCH POSTUPOCH

1) Účtovná závierka bola zostavená **za predpokladu nepretržitého trvania jej činnosti** v súlade so zákonom o účtovníctve platným v Slovenskej republike a nadväzujúcimi postupmi účtovania. Účtovníctvo vedie na základe dodržania časovej a vecnej súvislosti nákladov a výnosov. Za základ sa berú všetky náklady a výnosy, ktoré sa vzťahujú na účtovné obdobie bez ohľadu na dátum ich platenia.

2) Informácia o aplikácii účtovných zásad, účtovných metód a spôsobe oceňovania majetku:

A) **Dlhodobý nehmotný majetok** nakupovaný sa oceňuje obstarávacou cenou, ktorá zahŕňa cenu obstarania a náklady súvisiace s obstaraním (preprava, montáž, poistné a pod.). Súčasťou OC sú úroky z úverov súvisiacich s obstaraním majetku, ktoré vznikli do momentu zaradenia majetku do užívania.

Odpisy dlhodobého nehmotného majetku sú stanovené podľa predpokladanej doby používania a predpokladaného priebehu opotrebovania. Odpisovať sa začína v mesiaci zaradenia dlhodobého nehmotného majetku do používania. Nehmotný majetok, ktorého obstarávacia cena je 1660 eur a od 1. marca 2009 2 400 eur a nižšia s dobou použiteľnosti dlhšou ako jeden rok sa účtuje na účet 518 – Ostatné služby. Dlhodobý nehmotný majetok, ktorý bol uvedený do používania najneskôr do 28. 2. 2009 v ocenení rovnom alebo nižšom ako 2400 eur, sa považuje za dlhodobý nehmotný majetok a pokračuje sa v jeho odpisovaní.

Vypracuje sa tabuľka podľa jednotlivého dlhodobého nehmotného majetku, so stanovenou metódou odpisovania, ročnou odpisovou sadzbou.

Dlhodobý nehmotný odpisovaný majetok	číslo účtu	doba odpisovania (počet rokov)	odpisová sadzba (%)
Software	013	4	25

B) **Dlhodobý hmotný majetok** nakupovaný sa oceňuje obstarávacou cenou, ktorá zahŕňa cenu obstarania a náklady súvisiace s obstaraním (clo, prepravu, montáž, poistné a pod.) Súčasťou obstarávacej ceny dlhodobého nehmotného majetku sú úroky z úverov súvisiacich s obstaraním majetku, ktoré vznikli do momentu zaradenia majetku do užívania.

Odpisy dlhodobého hmotného majetku sú stanovené podľa predpokladanej doby jeho používania a predpokladaného priebehu jeho opotrebovania. Odpisovať sa začne v mesiaci zaradenia dlhodobého hmotného majetku do používania. O dlhodobom hmotnom majetku, ktorého obstarávacia cena je 996 eur, od 1.3. 2009 v ocenení rovnom alebo nižšom ako 1700 eur a zároveň s dobou použiteľnosti dlhšou ako jeden rok, sa účtuje ako o zásobách. Pozemky, umelecké diela a zbierky sa neodpisujú. Dlhodobý hmotný majetok vrátane technického zhodnotenia, ktorý bol uvedený do používania do 28. 2. 2009 v ocenení rovnom alebo nižšom ako 1700 eur sa považuje za dlhodobý hmotný majetok aj po tomto dátume a pokračuje sa v jeho odpisovaní.

Odhadovaná doba životnosti a odpisový plán sú prehodnotené na konci každého účtovného obdobia.

V prípade zníženia úžitkovej hodnoty dlhodobého majetku zisteného pri inventarizácii, pokiaľ je zistená úžitková hodnota dlhodobého majetku výrazne nižšia ako jeho ocenenie v účtovníctve po odpočítaní oprávok, je k dlhodobému majetku vytvorená opravná položka na úroveň jeho zistenej úžitkovej hodnoty.

Technické zhodnotenie dlhodobého hmotného majetku nie je technickým zhodnotením, ak neprevyšuje úhrne za účtovné obdobie sumu 1700 eur

Dlhodobý hmotný odpisovaný majetok	číslo účtu	doba odpisovania (počet rokov)	odpisová sadzba (%)
Budovy okrem kódov uvedených v odp. skupine 6	021	20	5

Stavby	021	40	2,5
Stroje a zariadenia	022.A	4/8	25/12,5
Dopravné prostriedky	022.A	4	25
Živé zvieratá	026	4	25

ÚJ používa rovnomerné odpisovanie DHM a DNM. Podrobný účtovný odpisový plán sa vedie v podsystéme Dlhodobý majetok a Zvieratá.

C) Do **zásob** účtovnej jednotky patrí skladovaný materiál a skladovaný tovar a vlastné výroby z výrobného činnosti prevádzky družstva.

Materiál a tovar sa prvotne oceňujú obstarávacou cenou, ktorú tvorí cena obstarania a náklady súvisiace s obstaraním (prepravné, poisťné, provízie, skonto). Úroky z úverov nie sú súčasťou obstarávacej ceny.

Nakupované zásoby sa: a) vyskladňujú váženým aritmetickým priemerom z obstarávacích cien alebo

b) vyskladňujú vo vopred stanovenej cene.

Vlastné výroby sa oceňujú vlastnými nákladmi, ktoré zahŕňujú priame náklady (priamy materiál, priame mzdy a ostatné priame náklady), časť nepriamych nákladov, bezprostredne súvisiacich s vytvorením zásob vlastnou činnosťou (výrobná réžia). Výrobná réžia sa do vlastných nákladov zahŕňa v závislosti od stupňa rozpracovanosti týchto zásob. Správna réžia a odbytové náklady nie sú súčasťou vlastných nákladov. Súčasťou vlastných nákladov nie sú úroky z cudzích zdrojov.

Neskladovateľnými zásobami (účtujú sa priamo do spotreby) sú:

a) náhradné diely na stroje, prístroje, zariadenia alebo na dopravné prostriedky, pracovné náradia a to za podmienky, že inými dokladmi je preukázateľná montáž alebo inštalácia takéhoto materiálu a že jeho spotreba priamo alebo nepriamo vyplýva zo servisných záznamov,

b) kancelárske potreby, hygienické čistiaci materiál, knihy, odborné časopisy, noviny a iné publikácie vrátane novín a periodík

c) ochranné pracovné pomôcky (ochranný odev, obuv a iné pomôcky), ochranné prospekty, plagáty, samolepky, obalové štítky a podobne

Úbytky zásob odpisujeme v priemerných cenách

Normy strát pre úhyn zvierat:

V zmysle zákona č. 286/92 Zb. v znení neskorších predpisov bude PD „SNP“ so sídlom v Sklabini používať normy úhynu zvierat, ktoré sú uvedené v tomto dokumente ako limit, v rámci ktorého je možné straty považovať za náklady na dosiahnutie, zabezpečenie a udržanie príjmu.

DRUH ZVIERAT	NORMA STRÁT
Jahňatá do troch mesiacov	7,0 %
Bahnice	5,0 %
Ovce spolu	6,0 %
Telce do 3 mesiacov	5,0 %
Kravy	0,9 %
Hov. dobytok spolu	3,0 %
Ciciaky nad 24 hod.	7,0 %
Výkrm. ošípané od 20 kg	5,5 %
Prasnice	2,2 %

NORMY STRÁT ZÁSOB

Por. číslo	Druh zásob	Spôsob uskladnenia	Príčina strát	Materiál základ	Norma strát %	Poznámka
1	Všetky druhy obilnín	voľne ložené	výsch., rozprášenie	priem. stav zásob	2,5	štand. vlhkosť
2	Kfma zmes	vrecia	„ „	„	1,0	
3	Seno	voľne lož., senník	vyschnutie	„	10	
4	Siláž kukuričná	silážna jama	vyschnutie, hniloba	„	20	odpis pri naskladnení
5	Senáž	vak	hniloba		15	

6	Slama	pod strechou	vyschnutie	"	5	
7	Mäso ,mäsové výrobky	regály, chlad. boxy	vyschnutie	cena obstarania	1	z tržieb
8	Nafta	nádrže	vyschnutie, vytečenie	priem. stav zásob	0,6	
9	Oleje	sudy	vyschnutie, vytečenie	"	1	
10	Priemyselné hnojivá	vrecované	" "	"	0,5	
11	Maštalný hnoj	poľné hnojisko	vyschnutie, únik	"	25	
12	Maštalný hnoj	pevné bez zakrytia	vyschnutie, vytečenie	"	20	
13	Maštalný hnoj	pevné so zakrytím	vyschnutie, vytečenie	"	10	
14	Rozličný, ostat. tovar + mäso	regály, chlad. boxy	vyschnutie	obrat včet. DPH	0,4	z tržieb
15	Rozličný, ostatný tovar	ovocie, zelenina	vyschnutie, zelenina	cena obstarania PC	7,0	z tržieb

Opravné položky k zásobám sa tvoria, ak je opodstatnené predpokladať, že budúce ekonomické úžitky z tohto majetku sú nižšie ako ich ocenenie v účtovníctve. Opravné položky sa zastaranych zásobách a pri pomaly obratových zásobách.

D) Pohľadávky pri ich vzniku sa oceňujú menovitou hodnotou. Postúpené pohľadávky sa oceňujú obstarávacou cenou vrátane nákladov súvisiacich s obstaraním. Zníženie ocenenia pohľadávok prostredníctvom tvorby opravných položiek sa tvorí k pochybným pohľadávkam a nevyžiteľným pohľadávkam.

Pohľadávky s dobou splatnosti od dňa, ktorému sa zostavuje účtovná závierka viac ako 12 mesiacov sú dlhodobé a pohľadávky s dobou splatnosti odo dňa ku ktorému sa zostavuje účtovná závierka menej ako 12 mesiacov sa vykazujú ako krátkodobé.

Ak je zostatková doba splatnosti pohľadávky dlhšia ako jeden rok, vytvára sa opravná položka, ktorá predstavuje rozdiel medzi menovitou a súčasnou hodnotou pohľadávky. Opravná položka na pohľadávky z obchodného styku sa vytvára vtedy, ak existuje objektívny dôkaz, že obchodná spoločnosť nebude schopná zinkasovať všetky dlžné čiastky podľa pôvodných podmienok pohľadávok. Významné finančné problémy dlžníka, pravdepodobnosť, že dlžník vstúpi do konkurzu, platobná neschopnosť alebo omeškanie platieb sa považujú za indikátory toho, že pohľadávka z obchodného styku je znehodnotená. Výška opravnej položky predstavuje rozdiel medzi účtovnou hodnotou daného majetku a hodnotou predpokladaných budúcich peňažných tokov.

E) Peňažné prostriedky a ceniny sa oceňujú ich menovitou hodnotou. Zníženie ich hodnoty sa vyjadruje opravnou položkou.

Peňažné prostriedky a peňažné ekvivalenty zahŕňajú peňažnú hotovosť, termínované vklady v bankách, iné krátkodobé vysoko likvidné investície s pôvodnou lehotou splatnosti do troch mesiacov a kontokorentné úvery. V súvahe sú kontokorentné úvery vykázané ako krátkodobé bankové úvery.

F) Náklady budúcich období a príjmy budúcich období sa vykazujú vo výške, ktorá je potrebná na dodržanie zásady vecnej a časovej súvislosti s účtovným obdobím.

G) Rezervy sa vytvárajú, ak má družstvo súčasný zákonný, zmluvný alebo mimozmluvný záväzok, ktorý je dôsledkom minulých udalostí a na základe ktorého je pravdepodobne dôjde k úbytku ekonomických úžitkov, a zároveň je možné vykonať spoľahlivý odhad výšky týchto záväzkov.

Rezervy sú záväzky s neurčitým časovým vymedzením alebo výškou, tvoria sa na krytie známych rizík alebo strát z podnikania. Oceňujú sa v očakávanej výške záväzku.

Rezervy sa oceňujú odhadom v sume dostatočnej na splnenie existujúcej povinnosti ku dňu, ku ktorému sa zostavuje účtovná závierka pri zohľadnení rizík a neistôt.

Rezerva na nevyčerpané dovolenky vrátane sociálneho poistenia

Rezerva na mzdy a platy za dovolenku sa vytvára ku dňu, ku ktorému sa zostavuje účtovná závierka na náhradu mzdy za nevyčerpanú dovolenku zamestnancami za uplynulé účtovné obdobie. Rezerva sa vytvára vo výške hrubých miezd a platov podľa predpokladanej výšky nároku zamestnancov v čase čerpania dovolenky. Od budúceho účtovného obdobia sa nepredpokladá zvyšovanie miezd a preto sa rezerva vypočíta na základe priemernej mzdy zamestnanca a počtu dní nevyčerpanej dovolenky.

H) **Závázky** pri ich vzniku sa oceňujú menovitou hodnotou. Závázky pri ich prevzatí sa oceňujú obstarávacou cenou. Ak sa pri inventarizácii zistí, že suma záväzkov je iná ako ich výška v účtovníctve, uvedú sa záväzky v účtovníctve a v účtovnej závierke v tomto zistenom ocenení.

I) **Odložené dane** sa vzťahujú na:

- a) dočasné rozdiely medzi účtovnou hodnotou majetku a účtovnou hodnotou záväzkov vykázanou v súvahe a ich daňovou základňou,
- b) možnosť umorovať daňovú stratu v budúcnosti, ktorou sa rozumie možnosť odpočítať daňovú stratu od základu dane v budúcnosti,
- c) možnosť previesť nevyužitú daňovú odpočty a iné daňové nároky do budúcich období.

Odložená daň z príjmov sa účtuje použitím záväzkovej metódy.

O odloženej dani z príjmov sa neúčtuje, ak vzniká pri prvotnom zaúčtovaní majetku alebo záväzku v účtovníctve, ak v čase prvotného zaúčtovania nemá tento účtovný prípad vplyv ani na výsledok hospodárenia ani na základ dane a zároveň nejde o účtovný prípad vznikajúci u kupujúceho pri kúpe podniku alebo časti podniku, u prijímateľa vkladu pri vklade podniku alebo časti podniku alebo u nástupníckej účtovnej jednotky pri zlúčení, splynutí alebo rozdelení.

Odložená daň z príjmov sa stanovuje pomocou daňovej sadzby, ktoré boli známe ku dňu, ku ktorému sa zostavuje účtovná závierka a očakáva sa ich platnosť v čase realizácie príslušnej odloženej daňovej pohľadávky alebo vyrovnania odloženého daňového záväzku.

Odložené daňové pohľadávky sa účtujú, ak je pravdepodobné, že v budúcnosti bude generovaný zdaniteľný zisk, voči ktorému sa budú môcť dočasné rozdiely zrealizovať.

J) **Výdavky budúcich období a výnosy budúcich období** sa vykazujú vo výške, ktorá je potrebná na dodržanie zásady vecnej a časovej súvislosti v účtovných obdobiach.

K) O nároku na **dotácie zo štátneho rozpočtu** sa účtuje, ak je takmer isté, že na základe splnených podmienok na poskytnutie dotácie sa družstvu dotácia poskytne.

Dotácie na hospodársku činnosť družstvo najskôr účtuje ako výnosy budúcich období a do výnosov sa rozpúšťajú v časovej a vecnej súvislosti s vynaloženými nákladmi na príslušný účel.

Dotácie na obstaranie dlhodobého hmotného majetku a dlhodobého nehmotného majetku sa najskôr účtujú ako výnosy budúcich období a do výnosov sa rozpúšťajú v časovej a vecnej súvislosti so zaúčtovanými odpismi z tohto dlhodobého majetku.

L) **Prenájom**

Majetok prenajatý na základe operatívneho prenájmu sa uvádza len v poznámkach účtovnej závierky. Majetok obstaraný na základe zmluvy o finančnom prenájme sa účtuje na vecne príslušných účtoch majetku.

M) Majetok a záväzky vyjadrené v **cudzej mene** sa ku dňu uskutočnenia účtovného prípadu prepočítavajú na menu euro referenčným výmenným kurzom určeným a vyhláseným Európskou centrálnou bankou alebo Národnou bankou Slovenska v deň predchádzajúci dňu uskutočnenia účtovného prípadu.

Majetok a záväzky vyjadrené v cudzej mene (okrem prijatých a poskytnutých preddavkov) sa ku dňu, ku ktorému sa zostavuje účtovná závierka, prepočítavajú na meno euro referenčným výmenným kurzom určeným a vyhláseným Európskou centrálnou bankou alebo Národnou bankou Slovenska v deň, ku ktorému sa zostavuje účtovná závierka a účtujú sa s vplyvom na výsledok hospodárenia.

Prijaté a poskytnuté preddavky v cudzej mene sa prepočítavajú na menu euro referenčným výmenným kurzom určeným a vyhláseným Európskou centrálnou bankou alebo Národnou bankou Slovenska v deň predchádzajúci dňu uskutočnenia účtovného prípadu. Ku dňu, ku ktorému sa zostavuje účtovná závierka, sa na menu euro neprepočítavajú.

N) **Výnosy**

Tržba za vlastné výkony a tovar neobsahuje daň z pridanej hodnoty. Sú tiež znížené o zľavy a zrážky (rabaty, bonusy, skontá, dobropisy a pod.) bez ohľadu na to, či zákazník mal vopred nárok, alebo či ide o dodatočne uznanú zľavu.

3) Poskytnuté dotácie:

Názov	Suma v EUR
Podpora na VDJ	2116,40
Platby na opatrenie dobré životné podmienky zvierat	110204,71
Platba na ochranu a zachovanie biodiverzity	34066,78
Platby na chov bahnic, jariet	5516,16
Pastevný chov ovce	4097,65
Platby na kravy	69170,61
Platby na vybrané oblasti s prírodnými obmedzeniami	213414,23
Celofarmová eko-schéma	89162,16
Redistributívna platba	9948,90
Platba na poistné	
Platba vo forme úľav na environment. daniach-zelená nafta	34851,95
Pestovanie bielkovinových plodín	6226,02
Výnimočná pomoc	
Základná podpora príjmu v zaujme udržateľnosti	161324,23

4) Informácie o oprave významných chýb: Počas bežného účtovného obdobia nenastala oprava významných chýb minulých účtovných období.

Článok IV – INFORMÁCIE, KTORÉ VYSVETĽUJÚ A DOPLŇAJÚ SÚVAHU A VÝKAZ ZISKOV A STRÁT**1) Informácie o dlhodobom nehmotnom majetku**

Dlhodobý nehmotný majetok a	Bežné účtovné obdobie							
	Aktivo-vané náklady na vývoj b	Softvér c	Oceni- teľné práva d	Goodwill e	Ostat-ný DNM f	Obsta- rávaný DNM g	Poskytnuté preddavky na DNM h	Spolu i
Prvotné ocenenie								
Stav na začiatku účtovného obdobia		10 233						10 233
Prírastky								
Úbytky								
Presuny								
Stav na konci účtovného obdobia		10 233						10 233
Oprávky								
Stav na začiatku účtovného obdobia		8 692						8 692
Prírastky		69						69
Úbytky								
Presuny								
Stav na konci účtovného obdobia		9 520						9 520
Opravné položky								
Stav na začiatku účtovného obdobia								
Prírastky								
Úbytky								
Presuny								
Stav na konci účtovného obdobia								
Zostatková hodnota								
Stav na začiatku účtovného obdobia		1 541						1 541
Stav na konci účtovného obdobia		713						713

2) Informácie o dlhodobom hmotnom majetku

Dlhodobý hmotný majetok	Bežné účtovné obdobie								
	Pozemky	Stavby	Samostatné hnutelné veci a súbory hnutelných vecí	Pestovateľské celky trvalých porastov	Základné stádo a ťažné zvieratá	Ostatný DHM	Obstarávaný DHM	Poskytnuté preddavky na DHM	Spolu
a	b	c	d	e	f	g	h	i	j
Prvotné ocenenie									
Stav na začiatku účtovného obdobia	203 378	4 822 008	3 680 432		426 200		13 500		9 145 518
Prírastky	13 500	42 947	336 135		158 653		537 736		1 088 971
Úbytky					167 950		551 236		719 186
Presuny									
Stav na konci účtovného obdobia	216 878	4 864 955	4 016 567		416 903		0		9 515 303
Oprávky									
Stav na začiatku účtovného obdobia		4 262 092	3 424 752		213 219				7 900 063
Prírastky		56 764	163 595		159 830				380 189
Úbytky					167 950				167 950
Presuny									
Stav na konci účtovného obdobia		4 318 856	3 588 347		205 099				8 112 302
Opravné položky									
Stav na začiatku účtovného obdobia									
Prírastky									
Úbytky									
Presuny									
Stav na konci účtovného obdobia									
Zostatková hodnota									
Stav na začiatku účtovného obdobia	203 378	559 916	255 680		212 981		13 500	0	1 245 455
Stav na konci účtovného obdobia	216 878	546 099	428 220		211 804			0	1 403 001

3) Informácie o záväzkoch:

Názov položky	Bežné účtovné obdobie	Bezprostredne predchádzajúce účtovné obdobie
Dlhodobé záväzky spolu	141 752	69 651
Záväzky so zostatkovou dobou splatnosti nad päť rokov		
Záväzky so zostatkovou dobou splatnosti jeden rok až päť rokov	141 752	69 651
Krátkodobé záväzky spolu	871 353	733 719
Záväzky so zostatkovou dobou splatnosti do jedného roka vrátane	871 353	733 719
Záväzky po lehote splatnosti		

3b) Celková suma zabezpečených záväzkov – opis a spôsob zabezpečenia záväzkov:

Zabezpečené záväzky	Bežné účtovné obdobie	
	Spôsob zabezpečenia	Hodnota záväzkov
Záväzky zabezpečené záložným právom	záložné právo	244 422
Záväzky zabezpečené iným spôsobom	priame platby	692 451
Celková suma zabezpečených záväzkov:	x	936 873

4) Informácie o vlastných akciách a podieloch:

- spoločnosť v priebehu roka 2025 nenadobudla vlastné podiely

a) dôvod nadobudnutia vlastných akcií počas účtovného obdobia:

b1) počet a menovitá hodnota nadobudnutých vlastných akcií počas účtovného obdobia a počet a menovitá hodnota prevezených vlastných akcií počas účtovného obdobia, pričom sa uvádza percentuálna hodnota týchto vlastných akcií na upísanom základnom imaní:

b2) počet a protihodnota, za ktorú sa vlastné akcie počas účtovného obdobia nadobudli a počet a protihodnota, za ktorú sa vlastné akcie počas účtovného obdobia previedli na inú osobu:

c) počet, menovitá hodnota a protihodnota, za ktorú sa vlastné akcie nadobudli a ktoré účtovná jednotka má v držbe k poslednému dňu účtovného obdobia; uvádza sa aj ich percentuálny podiel na upísanom základnom imaní:

IV. 5 Informácie o vytvorení kapitálového fondu z príspevkov podľa § 123 ods. 2 a 217a Obchodného zákonníka v znení neskorších predpisov

Hodnota príspevkov spoločníkov / akcionárov do kapitálového fondu	Forma a hodnota príspevkov do kapitálového fondu	
	Peňažný vklad	Nepeňažný vklad

- Spoločnosť v roku 2023 netvorila kapitálový fond z príspevkov podľa § 123 odst.2 a 217a Obchodného zákonníka v znení neskorších predpisov

IV. 6 Informácie o výnosoch a nákladoch, ktoré majú výnimočný rozsah alebo výskyt
Tabuľka č. 1

Výnosy, ktoré majú výnimočný rozsah alebo výskyt	Bežné účtovné obdobie	Bezprostredne predchádzajúce účtovné obdobie
Dotácie spolu	740 100	743 389

6) Informácie o sume a dôvodoch vzniku jednotlivých položiek nákladov alebo výnosov, ktoré majú výnimočný rozsah alebo výskyt (napr. výnosy z predaja podniku alebo jeho časti, náklady z dôvodu predaja podniku alebo jeho časti, škody z dôvodu živelných pohrôm):

3) Informácie o pohľadávkach:

Názov položky	V lehote splatnosti	Po lehote splatnosti	Pohľadávky spolu
Dlhodobé pohľadávky	2 802	0	2 802
Krátkodobé pohľadávky			
Pohľadávky z obchodného styku	125 879	58 446	184 325
Pohľadávky voči DÚJ a MÚJ			
Ostatné pohľadávky v rámci konsolidovaného celku			
Pohľadávky voči spoločníkom, členom a združeniu			
Sociálne poistenie			
Daňové pohľadávky a dotácie	67 811		67 811
Iné pohľadávky			
Krátkodobé pohľadávky spolu	193 690	58 446	252 136

Článok V – INFORMÁCIE O INÝCH AKTÍVACH A INÝCH PASÍVACH

1a) **Podmienený majetok** – opis a hodnota pravdepodobného majetku, ktorým sa rozumie možný majetok, ktorý vznikol v dôsledku minulých udalostí a ktorého existencia alebo vlastníctvo závisí od toho, či nastane alebo nenastane jeden alebo viac neistých udalostí v budúcnosti, ktorých vznik nezávisí od účtovnej jednotky; týmto majetkom sú – napr. práva zo servisných zmlúv, poisťných zmlúv, koncesionárskych zmlúv, licenčných zmlúv:

- Spoločnosť nemá podmienený majetok

1b) **Podmienené záväzky** – opis a hodnota podmienených záväzkov vyplývajúcich napr. zo súdnych rozhodnutí, z poskytnutých záruk, zo všeobecne záväzných právnych predpisov, z ručenia podľa jednotlivých druhov ručenia; takými podmienenými záväzkami sú:

- Spoločnosť nemá podmienené záväzky

1. možná povinnosť, ktorá vznikla ako dôsledok minulej udalosti a ktorej existencia závisí od toho, či nastane lebo nenastane jedna alebo viac neistých udalostí v budúcnosti, ktorých vznik nezávisí od účtovnej jednotky;
 2. povinnosť, ktorá vznikla ako dôsledok minulej udalosti, ale ktorá sa nevykazuje v súvahe, pretože nie je pravdepodobné, že na splnenie tejto povinnosti bude potrebný úbytok ekonomických úžitkov, alebo výška tejto povinnosti sa nedá spoľahlivo oceniť;
- 2) **Ostatné finančné povinnosti**, ktoré sa nevykazujú v účtovných výkazoch - napríklad zákonná povinnosť alebo zmluvná povinnosť odobrať určité množstvo produktu, uskutočniť investície a veľké opravy:

- spoločnosť nemá náplň

- 3) **Podsúvahové účty** – uvádzajú sa informácie o významných položkách sledovaných na podsúvahových účtoch (§ 85 PU):

Názov podsúvahovej položky	Bežné účtovné obdobie	Bezprostredne predchádzajúce účtovné obdobie
Drobný majetok v evidencii do 1700€	5 523	5 496

Článok VI – UDALOSTI, KTORÉ NASTALI PO ZÁVIERKOVOM DNI (Následné udalosti)

Uvádzajú sa informácie o charaktere a finančnom vplyve významných udalostí, ktoré nastali v čase po závierkovom dni - do dňa zostavenia účtovnej závierky (t.j. do dňa podpísania výkazov podľa § 17/5 ZoU) a ktoré nie sú zohľadnené v súvahe alebo vo výkaze ziskov a strát, napríklad:

- po závierkovom dni nenastali žiadne významné udalosti
- a) Pokles alebo zvýšenie trhovej ceny finančného majetku ako dôsledku udalostí, ktoré nastali po dni, ku ktorému sa zostavuje účtovná závierka do dňa zostavenia účtovnej závierky s uvedením dôvodu týchto zmien:
- b) Dôvody pre zmenu výšky rezerv a opravných položiek, ktoré nastali v dôsledku udalostí po dni, ku ktorému sa zostavuje účtovná závierka do dňa zostavenia účtovnej závierky:
- c) Zmena spoločníkov účtovnej jednotky:
- d) Prijaté rozhodnutia o predaji účtovnej jednotky alebo jej časti:
- e) Zmeny významných položiek dlhodobého finančného majetku:
- f) Začatie alebo ukončenie činnosti časti účtovnej jednotky, napríklad odštepného závodu, organizačnej zložky, prevádzkarne:
- g) Vydané dlhopisy a iné cenné papiere:

Článok VII – OSTATNÉ INFORMÁCIE

- 1) Informácie o výlučnom práve poskytovať služby vo verejnom záujme:
- 2) Informácie o osobitnej kategórii priemyselnej výroby (§ 23d/6 ZoU):
- 3) Informácie o finančných vzťahoch s orgánmi verejnej moci (§ 23d/6 ZoU):
- 4) V roku 2018 UJ vydala Družstevné podielnické listy svojim členom. Družstevné podielnické listy sa vydali v listinnej podobe na meno.

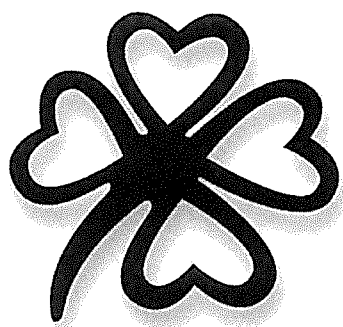

**VÝROČNÁ SPRÁVA ZA ROK
2025**



<u>OBSAH</u>	
<u>PRÍHOVOR PREDSEDU PREDSTAVENSTVA PD</u>	3
<u>PROFIL POĽNOHOSPODÁRSKEHO DRUŽSTVA</u>	4
<u>ČINNOSŤ PD V ROKU 2025</u>	5
RASTLINNÁ VÝROBA	5
MECHANIZÁCIA	7
ŽIVOČÍŠNA VÝROBA	8
<u>NEPOĽNOHOSPODÁRSKE ČINNOSTI</u>	11
ROZLIČNÝ TOVAR	11
MÄSOVÝROBA S.R.O.	11
<u>PODPORNÁ POLITIKA</u>	12
PRIAME A NEPROJEKTOVÉ PODPORY	12
PROJEKTOVÉ PODPORY	14
SPOLOČNÁ ORGANIZÁCIA TRHU V SEKTORE MLIEKA INVESTIČNÝ ROK 2025	15
<u>FINANČNÉ A INVESTIČNÉ OPERÁCIE</u>	16
INVESTÍCIE V ROKU 2025	16
ÚVERY A LEASING	17
ÚROKY	17
ZÁVÄZKY	18
POHLADÁVKY	18
POKLADŇA A BEŽNÉ BANKOVÉ ÚČTY	18
<u>ĽUDSKÉ ZDROJE</u>	18
<u>VYBRANÉ FINANČNÉ UKAZOVATELE</u>	19
<u>INÉ</u>	20
<u>UDALOSTI OSOBITNÉHO VÝZNAMU</u>	20
<u>ZÚČTOVANIE VÝSLEDKU HOSPODÁRENIA</u>	20



Príhovor predsedu predstavenstva PD

Vážené dámy, vážení páni!

Predkladáme Vám výročnú správu predstavenstva o hospodárení družstva za rok 2025, rok plný výziev a nečakaných udalostí.

Do tohto roku sme vstupovali s pozitívnymi očakávaniami, no zároveň aj s rešpektom k výzvam, ktoré poľnohospodárstvo každoročne prináša. Predpokladali sme, že nás čaká náročný, ale zvládnuteľný rok. Nečakali sme však, že najpálčivejšou témou ročníka sa stane infekcia slintačky a krívačky. Zrazu sme sa dostali do situácie, keď bolo potrebné reagovať rýchlo a zodpovedne aby sme predchádzali škodám, ktoré by boli enormné. Šíreniu ochorenia sa zavedením účinných opatrení našťastie podarilo zabrániť.

V živočíšnej výrobe bol rok 2025 priaznivejší z pohľadu ekonomiky, uspokojivé ceny surového kravského mlieka sa pozitívne premietli v tržbách a teda aj hospodárskom výsledku živočíšnej výroby.

V rastlinnej výrobe sa nám podarilo dosiahnuť pekné hektárové výnosy, no hospodárenie výrazne ovplyvnili extrémne výkyvy počasia. Suché počasie v období jari vystriedali intenzívne zrážky v období žatvy a na jeseň pri zakladaní úrody, čo kládlo vysoké nároky na riadenie a organizáciu prác.

Do hospodárenia družstva sa zároveň premietli aj opatrenia súvisiace s konsolidáciou verejných financií, obmedzenie podpôr a zmeny v daňovej legislatíve. Tieto zmeny nás nútia pristupovať k riadeniu nákladov ešte zodpovednejšie a dôslednejšie zvažovať investičné aj prevádzkové rozhodnutia.

V roku 2025 sa nám podarilo do úspešného konca priviesť projekty v rámci výzvy na podporu investícií do poľnohospodárskych podnikov vyhlásenej Pôdohospodárskou platobnou agentúrou ešte v roku 2022. Z celkovej investičnej hodnoty bolo vo forme podpory preplatených 65 % čo sa dá považovať za príjemnú finančnú injekciu do modernizácie výroby.

Na záver mi dovoľte poďakovať všetkým zamestnancom, členom družstva a obchodným partnerom za ich prácu, spoluprácu a podporu počas uplynulého roka. Rovnako ďakujem za vecný prístup, ochotu spolupracovať a hľadať riešenia aj v podmienkach, ktoré neboli vždy priaznivé.

Verím, že aj v nasledujúcom období sa nám podarí udržať výrobu, postupne zlepšovať výsledky hospodárenia a zvládať výzvy, ktoré poľnohospodárska prax prináša.

Ing. Ivica Lačná
Predseda predstavenstva



Profil poľnohospodárskeho družstva

Základné charakteristiky

<i>Nadmorská výška</i>	od 420 do 1 530 m n. m.
<i>Obhospodarovaná výmera podľa LPIS</i>	1538 ha
<i>z toho orná pôda</i>	557 ha
<i>Hovädzí dobytok</i>	663 ks
<i>z toho dojnice</i>	260 ks
<i>Ovce</i>	300 ks
<i>Produkcia mlieka na dojnicu a laktáciu</i>	10 727 kg

Predmetom podnikania družstva je:

- poľnohospodárska a lesnícka výroba vrátane predaja nespracovaných poľnohospodárskych a lesných výrobkov za účelom ich spracovania alebo ďalšieho predaja
- služby pre rastlinnú a živočíšnu výrobu bez veterinárnych služieb
- výroba hotového krmiva pre hospodárske zvieratá
- lesníctvo, ťažba dreva a pridružené služby
- prenájom nehnuteľností vr. bytového hospodárstva
- služby pre spoločnosť ako celok
- ubytovacie služby v rozsahu voľnej živnosti
- podnikanie v oblasti nakladania s iným ako nebezpečným odpadom
- uskutočňovanie stavieb a ich zmien
- kúpa tovaru na účely jeho predaja konečnému spotrebiteľovi (maloobchod) alebo iným prevádzkovateľom živnosti (veľkoobchod)
- sprostredkovateľská činnosť v oblasti obchodu
- sprostredkovateľská činnosť v oblasti služieb
- sprostredkovateľská činnosť v oblasti výroby
- údržba motorových vozidiel bez zásahu do motorickej časti vozidla
- nákladná cestná doprava vykonávaná vozidlami s celkovou hmotnosťou do 3,5 t vrátane prípojného vozidla
- poskytovanie služby vedenia cudzieho motorového vozidla
- skladovanie
- služby súvisiace s počítačovým spracovaním údajov
- prenájom hnutelných vecí
- donášková služba
- opravy pracovných strojov



Činnosť PD v roku 2025

Rastlinná výroba

Závod rastlinnej výroby hospodáril v roku 2025 na výmere 1 538,64 ha poľnohospodárskej pôdy z toho 557,57 ha ornej pôdy a 981,07 ha lúk a pasienkov. Ide o celkovú deklarovanú výmeru parciel spolu s neproduktívnymi krajinnými prvkami. V porovnaní s predchádzajúcim rokom sa výmera pôdneho fondu zvýšila o 10,85 ha a to hlavne z dôvodu zaradenia neproduktívnych prvkov na trvalých trávnych porastoch do sústavy pôdnych blokov LPIS.

Vývoj poľnohospodárskeho pôdneho fondu (PPF) v ha

Rok	PPF	Orná pôda	TTP
2021	1 646,05	560,77	1 085,28
2022	1 523,84	553,58	970,31
2023	1 527,52	556,83	970,69
2024	1 527,79	555,76	971,92
2025	1 538,64	557,57	981,07

Osev na ornej pôde

V roku 2025 sa obilniny pestovali celkovo na výmere **315,08 ha**. Pšenica ozimná sa pestovala na výmere 186,53 ha, jačmeň ozimný na výmere 28,23 ha, triticales na výmere 35,67 ha, ovos na výmere 24,54 ha a kukurica na vlhké zrno na výmere 40,11 ha. Z cekovej výmery krmovín **222,97 ha** sa pestovala kukurica na siláž na výmere 88,54 ha, lucerna na výmere 82,33 ha, ďatelino-trávy na výmere 45,31 ha a silfium na výmere 6,79 ha. 19,52 ha pôdy zostalo ležať úhorom, z toho 1,07 ha bol úhor pre medonosné plodiny.

Hospodársky rok 2024 v rastlinnej výrobe môžeme hodnotiť z pohľadu dosiahnutých úrod a predaja komodít ako úspešný. Problémy vo výrobe spôsobovalo počasie – nedostatok zrážok na začiatku sezóny, zima v roku 2025 bola podľa meteorológov najsuchšia za posledných 150 rokov. Deficit zrážok pretrvával aj v jarnom období a začiatkom leta. Suché počasie vystriedali náhle a silné dažde, ktoré komplikovali priebeh žatvy, poškodzovali kvalitu obilia a v jesennom období spomaľovali prípravu pôdy a zakladanie novej úrody.



Osev na ornej pôde

<i>Plodina</i>	2021	2022	2023	2024	2025
<i>Pšenica ozimná</i>	61,09	200,22	151,42	139,42	186,53
<i>Pšenica jarná</i>	62,76	36,96	21,84	25,44	-
<i>Jačmeň ozimný</i>	62,77	75,70	8,38	40,85	28,23
<i>Triticale</i>	54,62	39,54	46,63	31,35	35,67
<i>Ovos siaty</i>	-	-	19,39	27,83	24,54
<i>Kukurica na zrno</i>	30,25	-	45,30	37,50	40,11
<i>Obilniny spolu</i>	271,49	352,42	292,96	302,39	315,08
<i>Kukurica na siláž</i>	124,50	105,19	111,92	90,44	88,54
<i>Lucerna</i>	134,42	72,12	99,22	68,33	82,33
<i>Trávy na ornej pôde</i>	13,82	17,12	17,16	34,91	45,31
<i>Medziplodina/zelené hnojenie</i>	-	-	-	19,56	-
<i>Silfium zrastenolisté</i>	6,73	6,73	6,73	6,73	6,79
<i>EFA – úhor</i>	16,54	-	28,84	33,51	19,52
<i>Spolu</i>	560,77	553,58	556,83	555,87	557,57

Výnosy v t/ha

<i>Plodina</i>	2021	2022	2023	2024	2025
<i>Pšenica ozimná</i>	5,99	5,01	5,68	4,49	6,33
<i>Pšenica jarná</i>	4,32	5,00	4,50	4,56	-
<i>Jačmeň ozimný</i>	8,24	6,93	4,39	4,96	8,05
<i>Triticale ozimné</i>	4,27	4,8	6,51	4,96	4,80
<i>Ovos siaty</i>			2,57	2,52	1,75
<i>Kukurica na zrno</i>	8,87	-	8,93	10,32	9,13
<i>Kukurica na siláž - v zelenom stave</i>	28,69	39,03	30,42	30,64	41,68
<i>Lucerna - v suchom stave</i>	5,56	8,44	11,58	10,15	12,25
<i>Trávy a iné RK – v suchom stave</i>	7,02	6,25	10,68	7,45	8,98
<i>Silfium zrastenolisté</i>	-	23,12	39,00	35,22	-

Závod rastlinnej výroby v hospodárskom roku 2025 vyrobil na ornej pôde celkovo 1 180, 50 t pšenice, 171,09 t triticale, 227,18 t ozimného jačmeňa, 43 t ovsa, 3 690,00 t kukuričnej siláže, 2016,00 t lucernovej senáže a 655,00 t ďatelino- trávnej senáže.

V roku 2025 sa predalo 829,31 t pšenice a 52,62 t ovsa . Z krmovín sa predalo 907,01 t lúčneho sena. Zvyšná časť produkcie obilnín a krmovín mimo sena sa použila na pokrytie krmného fondu živočíšnej výroby a na pokrytie naturálneho fondu na vyplácanie nájomného.



Produkcia a predaj v roku 2025

<i>Plodina</i>	<i>Celková produkcia v t</i>	<i>Predané množstvo v t</i>	<i>Tržby v €</i>	<i>Priemerná cena v €/t</i>
<i>Pšenica krmna</i>	1 180,50	829,31	119 989,09	145
<i>Ovos siaty</i>	43,00	52,62	7 936,38	151
<i>Seno lúčne</i>	904,27	907,01	94 754,27	104

Závod rastlinnej výroby v roku 2025 dosiahol tržby celkovo vo výške **293 922 €** a hospodáril so stratou **84 947 €** z toho strediská RV zisk 91 586 € a stredisko mechanizácia stratu 176 515 €. Dotácie do závodu rastlinnej výroby boli zúčtované vo výške **372 524 €**.

Mechanizácia

Mechanizácia PD je stredisko RV, ktoré poskytuje mechanizačné vnútropodnikové služby. Z celkového ročného fondu pracovného času 16 493 hodín, 6 638 hodín t.j. 40% napíňajú poľné práce v závode RV, 5 900 hodín t.j. 36 % fondu pracovného času pre závod ŽV a to najmä pri vývoze MH, doprave vody, nastielaní a opravách. 3 481 hodín t.j. 21 % fondu pracovného času sa vykonávajú opravy a údržba a zvyšnú časť pracovných hodín (3% z celkového pracovného času čo je 473 hodín) sú služby poskytnuté iným subjektom.

Mimo vnútropodnikových služieb vykonáva mechanizácia aj externé služby. Úroveň tržieb z týchto služieb bola v roku 2025 zúčtovaná v objeme 13 062 €.

Rozhodujúcou nákladovou položkou mechanizácie je spotreba pohonných hmôt a mazadiel. V roku 2025 sa spotrebovalo 115 247 l motorovej nafty pri priemernej nákupnej cene 1,13 € za 1 l. Náklady na obstaranie náhradných dielov boli zúčtované vo výške 81 417 €.

<i>Spotreba motorovej nafty</i>	<i>2021</i>	<i>2022</i>	<i>2023</i>	<i>2024</i>	<i>2025</i>
<i>Spotrebované množstvo v l</i>	130 770	120 074	119 035	117 319	115 247
<i>Cena € za l</i>	0,9955	1,42	1,26	1,19	1,13



Živočíšna výroba

Ku koncu roka 2025 bol celkový stav hovädzieho dobytku evidovaný v počte 663 ks, z toho 260 ks dojníc a 20 ks kráv bez trhovej produkcie mlieka. Evidovaný stav oviec bol ku koncu roka 300 ks z toho 211 bahníc.

V roku 2025 bola brakácia dojníc na úrovni 42,52 %. Po potvrdení výskytu infekcie SLAK na území Slovenska boli zavedené opatrenia, najmä zákaz predaja a presunu zvierat, čo výrazne skomplikovalo riadenie brakácie. V dôsledku týchto obmedzení zostávali v stáde aj problémové dojnice, ktoré by za bežných podmienok boli priebežne vyradené. To nepriaznivo ovplyvňovala produkčné aj ekonomické výsledky chovu.

Obnova stáda vlastnými jalovicami v roku 2025 predstavovala 35 %, s priemernými vekom zaradenia pod 23 mesiacov a dosiahnutou úžitkovosťou na 1.laktácii cez 10 050 kg mlieka.

Stavy hospodárskych zvierat

	2021	2022	2023	2024	2025
Hovädzí dobytok spolu	695	689	669	652	663
z toho dojnice	279	285	282	280	260
z toho kravy BTPM	55	41	23	13	20
Ovce spolu	221	273	338	260	300

V parametroch úžitkovosti sa v roku 2025 na dojnicu nadojilo 10 768 l mlieka, čo je v porovnaní s predchádzajúcim rokom mierny nárast o 112 l. Na 100 ks dojníc sa odchovalo v priemere 88,05 ks teliat. Vek prvého otelenia bol 22 mesiacov a 13 dní. Medziobdobie (počet dní od otelenia po otelenie) bolo 410 dní.

Úžitkovosť

	2021	2022	2023	2024	2025
Dojivosť na 1 dojnicu v l	10 255	10 654	11 212	10 656	10 768
Podľa holsteinskej asociácie v kg	10 215	10 798	11 525	11 497	10 727
Vek na 1. laktácii v mesiacoch	24	24	23	23	22
Medziobdobie v dňoch	411	385	394	381	410
Odchov teliat na 100 ks dojníc	86,35	79,0	92,46	91,15	88,05

V priebehu roka 2025 bola zvýšená pozornosť venovaná výskytu nebezpečného nákazlivého ochorenia hospodárskych zvierat – slintačky a krívačky (SLAK), ktorá bola potvrdená na jar v chovoch na juhu Slovenska. V súvislosti s rizikom šírenia nákazy boli počas roka prijímané zvýšené preventívne a hygienické opatrenia zamerané na ochranu chovu. Celkové náklady na preventívne opatrenia voči šíreniu SLAK v roku 2025 dosiahli výšku **21 740,70 €**.



Mlieko

Rozhodujúcou komoditou v hospodárení družstva, tak z hľadiska rozsahu tržieb ako aj z hľadiska výrobných vstupov a rozsahu prác, je chov dojníc a výroba surového kravského mlieka. Celkovo boli tržby za mlieko v roku 2025 zúčtované vo výške 1 462 135 € a na celopodnikových tržbách sa podieľali vo výške 61 %.

V roku 2024 sa predalo cez Odbytové družstvo Sever **2 823 266 l** mlieka, z ktorého **1 573 451 l** bolo dodané do Tatranskej mliekarene v Kežmarku v priemernej cene **0,4939 €/l**. Mimo dodávok mlieka do TAMI dodávame mlieko aj menším lokálnym spracovateľom mlieka v spotovom režime za vyššie ceny. Takto sa predalo do mliekarene Agrofarma v Červenom Kameni **348 582 l** v priemernej cene **0,5208 €/l**, **45 476 l** do mliekarene Šeliga v Hruštíne v priemernej cene **0,5115 €/l**, do mliekarene Nika sa predalo celkovo **287 702 l** mlieka v priemernej cene **0,5184 €/l**. Ďalej sa v tomto režime predalo do mliekarene Syrex Zázrivá **505 874 l** mlieka v priemernej cene **0,5369 €/l** a do mliekarene Ďuroška **62 181 l** v priemernej cene **0,55 €/l**. Priamym predajom z dvora prostredníctvom mliečneho automatu sa predalo **33 369 l** v cene **0,8336 €/l**. **9 345 l** mlieka sa skrmilo.

V porovnaní s minulým rokom vzrástla priemerná predajná cena surového kravského mlieka na **0,5130 €/l** to je medziročný nárast o 6,12 centov/l. V poslednom štvrtroku roka 2025 začala cena mlieka prudko klesať, mesačne o 2 eurocenty za 1 l mlieka, najnižšia realizačná cena za komoditu bola v mesiaci december (0,4600 €/l). V roku 2025 sme v tržbách zarobili **o 84 700 €** viac z dôvodu spotového predaja mlieka.

Predaj surového kravského mlieka v roku 2025:

	<i>Tržba</i>	<i>Priemerná cena za l</i>	<i>Predané množstvo</i>
<i>Tatranská mliekareň</i>	<i>777 201</i>	<i>0,4939</i>	<i>1 573 451</i>
<i>Syrex</i>	<i>271 592</i>	<i>0,5369</i>	<i>505 874</i>
<i>Agrofarma ČK</i>	<i>181 554</i>	<i>0,5208</i>	<i>348 582</i>
<i>Nika</i>	<i>149 152</i>	<i>0,5184</i>	<i>287 702</i>
<i>Ďuroška</i>	<i>34 200</i>	<i>0,5130</i>	<i>62 181</i>
<i>Šeliga, Hruštín</i>	<i>23 261</i>	<i>0,5115</i>	<i>45 476</i>
<i>Priamy predaj</i>	<i>29 485</i>	<i>0,8336</i>	<i>35 369</i>
<i>Spolu</i>	<i>1 466 444</i>		<i>2 858 635</i>
<i>Spolu (odpočítaná provízia)</i>	<i>1 462 135</i>		
<i>Priemer</i>		<i>0,5130</i>	
<i>Náklad na 1 l</i>		<i>0,5682</i>	



Jatočné zvieratá

V roku 2025 závod živočíšnej výroby vyrobil 87,72 t mäsa, z toho 83,18 t hovädzieho a 4,45 t jahňacieho mäsa. Na ďalší chov sa predalo 53 ks mliekových teliat a 6 ks mäsových teliat. Celkové tržby z predaja zvierat boli zúčtované vo výške **102 782 €**.

Predaj zvierat na jatočné účely

	2021	2022	2023	2024	2025
Mäso spolu	84,385	82,219	82,22	82,63	87,72
<i>z toho hovädzie v t</i>	84,385	80,799	80,642	81,823	83,18
<i>z toho jahňacie v t</i>	-	1,420	1,58	0,806	4,54

Predaj chovných zvierat

	Počet v ks	Cena v € za kg ž.hm.
<i>Teliatá mliekové v ks (Ø hm. 80kg)</i>	53	2,90
<i>Teliatá mäsové v ks (Ø hm. 150 kg)</i>	6	2,40
Spolu HD	59	2,81

Celkové tržby živočíšnej výroby boli v roku 2025 zúčtované vo výške **1 505 733 €**. Závod ŽV ukončil rok so ziskom **56 945 €**. Dotačné podpory do ŽV boli zúčtované celkovo vo výške **367 575 €**.



Nepoľnohospodárske činnosti

Rozličný tovar

Predajňa Rozličného tovaru Sklabiňa dosiahla v roku 2025 zisk vo výške **17 306 €**. Celkový objem tržieb z predaja tovaru bol v roku 2025 zúčtovaný vo výške **540 762 €** čo je v porovnaní s predchádzajúcim rokom mierny nárast o 1%. Priemerná marža na tovar bola na úrovni 23,00 %. Vývoj tržieb a vybraných nákladových položiek v prevádzke Rozličný tovar bol nasledovný:

	2021	2022	2023	2024	2025
Tržby	429 531	472 645	526 367	535 560	540 762
Náklady	416 697	466 228	509 393	525 425	520 335
Obstaranie tovaru	354 321	392 429	429 319	442 401	437 786
Výsledok	11 143	3 531	14 864	10 823	17 306

Mäsovýroba s.r.o.

V roku 2025 zúčtovala spoločnosť Mäsovýroba s.r.o. celkové výnosy v objeme **2 440 781 €** (rok 2024: 2 618 704 €), z toho tržby z predaja vlastných výrobkov vo výške 1 125 526 €, tržby z predaja tovaru 789 529 € a tržby z predaja služieb 1 467 €. V roku 2025 sa vyrobilo a predalo 130,78 t mäsa a 288,36 t mäsových výrobkov (v roku 2024 181 t mäsa a 163 t mäsových výrobkov).

Náklady boli v roku 2025 zúčtované v celkovej výške **2 375 247 €** (rok 2024: 2 603 069 €) z toho spotrebné nákupy 1 763 557 € a náklady na služby 107 144 €. V spoločnosti ku koncu roka 2025 pracovalo 21 pracovníkov, osobné náklady boli zúčtované v objeme 471 322 €.

Najväčšími odberateľmi sú: COOP Jednota spotrebné družstvo Turčianske Teplice, Centrum sociálnych služieb Turčianske Teplice, základné a stredné školy v regióne Turiec.

Najväčšími dodávateľmi sú dodávateľia mäsa Svaman Myjava, Istermeat Dunajská Streda, Miroslav Kubica, Diamont Poprad a BTB Sk Poprad.

Medzi dlhodobo najpredávanejšie výrobky patria jaternice, údené klobásky, údené mäso a gazdovská slanina.

Investičná činnosť v roku 2025 bola zameraná na opravu a údržbu prevádzky, do ktorej sa investovalo spolu 8 410 €. V tomto roku bola zakúpená kockovačka na slaninu v cene 2 000 €.

Vývoj tržieb a výsledkov:	2021	2022	2023	2024	2025
Výsledok v €: Mäsovýroba s.r.o.	71 978	-13 678	62 456	15 634	65 535
Stredisko PD	26 658	20 333	20 014	21 505	18 906
Tržby v €	1 678 504	1 821 648	2 129 161	2 127 551	1 916 551

V roku 2025 hospodárila spoločnosť Mäsovýroba s.r.o. so ziskom **65 535 €**. Čo sa týka strediska Mäsovýroba na PD bol zúčtovaný výsledok zisk vo výške **18 906 €**.



Podporná politika

Priame a neprojektové podpory

V roku 2025 sa podporná politika riadila pravidlami Spoločnej poľnohospodárskej politiky (SPP) Európskej únie pre programové obdobie 2023 – 2027. SPP je úzko prepojená s cieľmi Zelenej dohody pre Európu, ktorá smeruje k udržateľnejšiemu hospodáreniu s prírodnými zdrojmi, ochrane životného prostredia a zmierneniu dopadov klimatických zmien. Z tohto dôvodu sa do väčšej miery kladie dôraz na ekologické princípy hospodárenia, ochranu pôdy, vody, biodiverzity a na znižovanie negatívnych vplyvov poľnohospodárskej činnosti na životné prostredie. Pre podnik tak SPP predstavuje významný rámec, ktorý nielen poskytuje finančnú podporu, ale zároveň určuje smer a podmienky hospodárenia. Prostredníctvom jednotlivých dotačných mechanizmov priamo ovplyvňuje každodenný chod družstva, plánovanie výroby, využívanie pôdy, ako aj rozhodovanie o investíciách a ďalšom rozvoji podniku. Mimo toho bola v roku 2025 podpora poľnohospodárstva zo štátneho rozpočtu ovplyvnená opatreniami na konsolidáciu verejných financií. V dôsledku týchto opatrení došlo k zníženiu celkových výdavkov na oblasť pôdohospodárstva, okrem iného aj zrušeniu odvodových úľav pre poľnohospodárov a potravinárov, čo vo finančnom vyjadrení pre družstvo predstavuje zníženie podpory o **139 560,42 €**.

V roku 2025 podnik prijal podporné platby celkovo v objeme **740 099,80 €**, a v porovnaní s rokom 2024 bola celková výška prijatých platieb nižšia o 3 289,79 € najmä z dôvodu zníženia hektárovej sadzby celofarmovej eko-schémy a zníženia stavov dojníc oproti roku 2024.

Na základe právoplatného rozhodnutia boli za rok 2025 prijaté platby na tieto tituly: základná podpora príjmu v záujme udržateľnosti (BISS) bola prijatá vo výške **161 324,23 €**, komplementárna redistributívna podpora príjmu v záujme udržateľnosti na prvých 150,99 ha vo výške **9 948,90 €**, platba na pestovanie vybraných druhov bielkovinových plodín (BP) v sume **6 226,02 €** a platba na oblasti s prírodnými alebo inými obmedzeniami (ANC) v celkovej výške **213 414,23 €**. V roku 2025 bola vyplatená platba na ochranu biotopov prírodných a poloprírodných trávnych porastov v rámci agroenvironmentálno - klimatických opatrení (AEKO) vo výške **34 066,78 €**. Platba na podporu formou celofarmovej ekoschémy bola prijatá v sume **89 162,16 €**.

Platby na živočíšnu výrobu boli vyplatené pre nasledovné tituly: platba na kravy s trhovou produkciou mlieka vo výške **69 170,61 €**, dotácia na zlepšenie starostlivosti o dojnice vo výške **69 958,21 €**, platba na ovce a kozy **5 516,16 €**, platba na pastevný chov oviec v sume **4 097,65 €**, platby na VDJ (ovce, kozy a kravy bez trhovej produkcie mlieka) v sume **2 116,40 €**.

Zo štátneho rozpočtu bola v roku 2025 prijatá dotácia vo forme úľav na environmentálnych daniach (zelená nafta), ktorá bola vyplatená vo výške **34 851,95 €**.



Vývoj priamych podpôr od roku 2021

Podpora/Rok	2021	2022	2023	2024	2025
SAPS/BISS	188 677,12	171 093,18	160 481,25	158 592,91	161 324,23
EFA/Ekoschéma	110 463,05	99 816,11	97 761,28	92 222,23	89 162,16
Redistributívna pl.	1 334,09	1 178,18	10 305,69	9 978,21	9 948,90
Platba na BP	10 526,05	5 502,03	7 935,62	4 776,27	6 226,02
AEKO Biotopy	36 029,30	36 344,56	30 783,29	66 157,92	34 066,78
ANC	190 159,40	175 872,16	211 895,77	212 715,17	213 414,23
Dojnice	72 772,91	78 365,78	0,00	72 072,70	69 170,61
Životné podmienky zvierat-dojnice	35 880,00	34 286,08	38 063,36	67 251,27	69 958,21
Životné podmienky zvierat-ovce				1 995,92	-
Pastevný chov ovce				3 794,22	4 097,65
Platba OVce/KOzy	11 439,71	17 459,62	4 675,68	5 820,15	5 516,16
VDJ	2 779,35	2 468,20	2 625,96	2 489,01	2 116,40
Mimoriadne platby	35 243,55	131 054,03	44 749,94	66 720,39	34 851,95
Úhrada finančnej disciplíny	8 618,22	6 217,57	0,00	0,00	0,00
SUMA pred korekciou	703 922,75	759 657,50	609 277,84	764 586,37	699 853,30
Vrátko za rok 2020/2021			-55 489,89	-21 196,82	0,00
Dohadná položka životné podmienky ZV					40 246,5
SUMA			553 787,95	743 389,55	740 099,80



Projektové podpory

V roku 2025 bola podaná žiadosť o nenávratný finančný príspevok na investície, ktoré sa obstarávali v rámci výzvy na podopatrenie 4.1 – Podpora na investície do poľnohospodárskych podnikov. Čerpanie finančných prostriedkov z výzvy je možné na investície do výstavby, rekonštrukcie či modernizácie objektov, taktiež na obstaranie technologického vybavenia vrátane strojov a náradia pre oblasť špeciálnej rastlinnej a živočíšnej výroby.

V rámci tejto výzvy sme realizovali dva projekty v celkovej investičnej hodnote **411 350,65 €**, z toho oprávnené výdavky k žiadosti o platbu vo výške **386 544,65 €**. Rozdiel medzi reálnou obstarávacou cenou investície a cenou oprávnených výdavkov bol spôsobený nižšími cenami zverejnenými v katalógu cien poľnohospodárskej techniky. Konkrétne sa jedná o cenu teleskopického manipulátora (kúpna cena 110 000 €, cena v katalógu 96 300 €) a cenu krmneho voza kúpna (kúpna cena 43 800 €, cena v katalógu 32 712 €) . Pôdohospodárska platobná agentúra schválila a vyplatila platbu celkovo vo výške **268 716,03 €**.

Projekt 041ZA520231 Modernizácia dojárne

Názov	Špecifikácia/ počet kusov	Cena ŽOP v €	Výška NFP 75%	Vlastné zdroje
Teleskopický manipulátor	Výkon 100 kW	96 300,00	77 225,00	32 750,00
Cyklónové ventilátory /VO/	16 ks , príkon1,34 kW	49 908,00	37 431,00	12 477,00
Dojáraň /VO/	Inovácia programového a technologického vybavenia	124 870,00	93 652,5	31 217,50
Rotačné kefy /VO/	4 ks	9 950,00	7 462,50	2 487,50
Stacionárne kefy /VO/	8 ks	746,80	560,10	186,70
Spolu		281774,8	216331,10	79118,70



Projekt 041ZA520232 Modernizácia ŽV

Názov	Špecifikácia	Cena ŽOP v €	Výška NFP 50%	Vlastné zdroje
Rotorový zhrňovač	7,4m	22 000,00	11 000,00	11 000,00
Krmný voz	12 m3	32 712,00	16 356,00	25 744,00
Led osvetlenie /VO/	20 ks	808,60	404,3	404,30
Fotovoltaická elektrárň /VO/	50 KW	49 249,25	24 624,63	24 624,63
Spolu		104 769,85	52 384,93	61 772,93

Spoločná organizácia trhu v sektore mlieka investičný rok 2025

SOT v sektore mlieka a mliečnych výrobkov predstavuje systém trhových intervencií v rámci Spoločnej poľnohospodárskej politiky EÚ na podporu spoločného odbytu. Investície realizujeme od roku 2023 cez Odbytové družstvo sever.

V rámci tohto programu bola v roku 2025 realizovaná investícia do **bezdrôtového elektronického systému analýzy správania zvierat**, zameraného na detekciu ruje a monitorovanie zdravotného stavu dojníc. Systém je založený na digitálnych akcelerometroch umiestnených v ušných známokach, ktoré v pravidelných intervaloch zaznamenávajú údaje o aktivite jednotlivých zvierat. Zozbierané dáta sú prostredníctvom komunikačných antén prenášané do existujúceho systému riadenia stáda, kde dochádza k ich ďalšiemu spracovaniu. Súčasťou riešenia je aj ručná čítačka slúžiaca na aktiváciu ušných známkov a ich priradenie ku konkrétnym zvieratám. Systém umožňuje kontinuálne monitorovanie správania zvierat, najmä sledovanie času prežúvania, príjmu krmiva a pohybovej aktivity. Na základe vyhodnotenia týchto parametrov je možné **včas identifikovať zdravotné problémy, zmeny kondície zvierat a presne určovať obdobie ruje, čo prispieva k zlepšeniu reprodukčných ukazovateľov a celkovej efektívnosti chovu**. Vyhodnocovanie získaných dát zabezpečuje priemyselný počítač, ktorý zároveň slúži na komunikáciu s nadväzujúcimi softvérovými aplikáciami. V rámci investície bolo obstaraných celkovo 300 kusov ušných známkov: Celková hodnota investície bola **55 370 €**, z toho vlastný príspevok do operačného fondu vo výške 23 837,55 €.

Realizáciou tejto investície sa očakáva nielen zvýšenie úrovne digitalizácie a automatizácie procesov v živočíšnej výrobe, ale aj zlepšenie kontroly zdravotného stavu zvierat a k efektívnejšiemu riadeniu stáda na základe zozbieraných údajov.



Finančné a investičné operácie

Investície v roku 2025

Obdobie		Stredisko	Cena/€
19.6.2025	LIS KRONE BIG PACK 1270 VC	MECHANIZÁCIA RV	106 430,00
	SPOLU		106 430,00
31.3.2025	MODERNIZÁCIA DOJÁRNE	FARMA	124 870,00
31.3.2025	ROTAČNÉ ŠKRABADLO	FARMA	9 950,00
31.3.2025	STACIONÁRNE KEFY	FARMA	2 320,00
30.4.2025	SADA VENTILÁTOR CYKLÓNOVÝ	FARMA	49 908,00
30.4.2025	NEREZOVÉ VANE DEZINFEKCNE	FARMA	3 800,00
20.6.2025	PANELY FOTOVOLTAIKA	FARMA	31 393,26
20.6.2025	MENIČE FOTOVOLTAIKA	FARMA	7 463,94
20.6.2025	KONŠTRUKCIA FOTOVOLTAIKA	FARMA	10 392,05
	SPOLU		240 097,25
16.6.2025	ZHODNOTENIE AB BUDOVY	SKLABIŇA	6 252,33
31.12.2025	ZHODNOTENIE POLYFUNKČNÝ DOM	SKLABIŇA	26 302,83
	SPOLU		32 555,16
	SPOLU zhodnotenie		379 082,41
	SPOLU nákup zvierat do ZS		600,00
	SPOLU prevod zvierat do ZS		158 053,18

REKAPITULÁCIA

	Pracovné prístroje a zariadenia	101 035,20
	Stroje a zhodnotenie	231 300,00
	Dopravné prostriedky	0,00
	Stavby	0,00
DHM	Ostatné sam.hnut.veci	3 800,00
	Budovy a haly zhodnotenie	42 947,21
	Zvieratá nákup do ZS	600,00
	Zvieratá prevod do ZS	158 053,18
	SPOLU DHM	537 735,59



Úvery a leasing

Krátkodobé a dlhodobé úvery

Prevádzkové - krátkodobé financovanie podniku sa realizuje v spolupráci s Tatra bankou. Výška úverovaného rámca ku koncu roka 2025 bola 794 000 €. Úroveň čerpania prevádzkového kontokorentného úveru bola k 31.12.2025 vo výške 337 979 €.

Zostatok neuhradenej časti dlhodobých investičných úverov v Tatra banke ku koncu roka 2025 bol spolu vo výške **202 021 €**. Suma splátok úveru v roku 2025 bola vo výške **342 270 €**. Ide o zostatok nasledovných splátkových úverov:

úver číslo	účel	výška	mesačná splátka	suma splátok 2025	zostatok k 31.12.2025	splatný k
S00938/2018	Polyfunkčný objekt	285 000	3000	36 000,00	18 000	30.6.2026
S00208/2022	Kolesová technika	200 000	2 778,00	33 336,00	77 768	30.4.2028
S00144/2024	LED, FVE, krmny voz, zhrňovač	70 915,33	246,23	1 723,61	32 524	30.6.2033
			Splátka vo výške NFP	57 078,93	0	31.12.2025
S00148/2024	Ventilátory, kefy, dojáreň, teleskopický manipulátor	71 905,25	249,88	1 749,16	70 216	30.6.2033
			Splátka vo výške NFP	212 382,75	3 513	31.1.2025
spolu úvery			7332,49	342270,45	202 020,84	
Leasing	Lis Krone big pack	94 500	1419,33	7096,66	87403,34	9.7.2030

NFP- nenávratný finančný príspevok

Úroky

V roku 2025 boli úroky vynaložené vo výške **34 118 €** a transakčná daň vo výške **6 388 €**.



Závazky

Stav **záväzkov** z obchodných vzťahov k 31.12.2025 bol **445 397 €** (stav záväzkov ku koncu roka 2024: 327 224 €). Našimi najväčšími veriteľmi sú **Schaumann Slovensko s.r.o.** dodávateľ krmných zmesí, minerálnych komponentov do krmných zmesí a konzervantov, **Odbytové družstvo Sever, družstvo**, dodávateľ krmných šrotov, hnojív, osív, prípravkov na ochranu rastlín, pneumatík a náhradných dielov, dodávateľ technológií do dojárne **Agrartechnik Krušovce s.r.o.** a dodávateľ pohonných hmôt **Petroltrans, a.s.**.

Pohľadávky

Stav **pohľadávok** z obchodných vzťahov k 31.12.2025 bol **184 325 €** (v roku 2024 bol stav pohľadávok 230 534€). Naším najväčšími dlžníkmi sú odberateľ mlieka **Odbytové družstvo Sever** a odberateľ obilia **Poľnonákup Turiec a.s.**

Pokladňa a bežné bankové účty

Ku koncu roka 2025 boli evidované zostatky na účtoch v bankách v sume **244 870 €** a v pokladni PD v sume **12 548 €**.

Ľudské zdroje

K 31.12.2025 bol evidenčný počet **39** trvale činných a 39,3 prepočítaných pracovníkov. Z celkového počtu zamestnancov bolo 14 žien. Suma zúčtovaných hrubých miezd v roku 2025 bola na úrovni **718 538 €** (v roku 2024: 663 889 €). Osobné náklady v roku 2025 sa vynaložili vo výške **1 004 002 €** (v roku 2024: 935 447 €) Priemerná hrubá mesačná mzda za rok 2025 dosiahla výšku **1 457,63 €** . Produktivita práce na zamestnanca vyjadrená pridanou hodnotou bola v roku 2025 **13 561 €** a produktivita práce za zamestnanca vyjadrená hrubou poľnohospodárskou produkciou bola vyrobená vo výške **45 152 €**.

Ukazovateľ	2021	2022	2023	2024	2025
Počet pracovníkov	42	38	38	38	39
Hrubá mesačná mzda	1 216,16	1 337,16	1 395,15	1 415,37	1 457,63
Minimálna mzda SR	623,00	646,00	700,00	750,00	816,00
Produktivita práce z PH	9 935	15 222	15 052	11 027	13 561
HPP na zamestnanca	39 487	42 273	47 098	44 013	45 152



Vybrané finančné ukazovatele

Plnenie vybraných finančných ukazovateľov hospodárenia družstva za rok 2025 v porovnaní s rokom 2024

Ukazovateľ	Skutočnosť 2025 v €	Plán 2025 v €	Skutočnosť 2024 v €	% plnenia	index 25/24	Vývoj
HPP celkom	1 760 552	1 840 000	1 672 502	96	1,05	rast
z toho rastlinná výroba	637 501	540 000	518 123	118	1,23	rast
z toho živočíšna výroba	1 123 051	1 300 000	1 154 378	86	0,97	pokles
Tržby rastlinnej výroby	293 922	220 000	281 241	134	1,05	rast
Tržby živočíšnej výroby	1 505 733	1 500 000	1 345 020	100	1,12	rast
Tržby celkom	2 393 996	2 415 000	2 240 722	99	1,07	rast
Podporné platby- prijaté	705 248	700 000	743 389	101	0,95	pokles
Výnosy celkom	3 544 086	3 310 000	3 404 713	107	1,04	rast
Nakúpené osivá	63 796	65 000	76 832	98	0,83	pokles
Nakúpené hnojivá	34 012	50 000	31 292	68	1,09	rast
Chem. ochrana	28 101	30 000	26 984	94	1,04	rast
Nakúpené krmivá	614 834	620 000	579 102	99	1,06	rast
Náhradné diely	81 417	78 000	92 529	104	0,88	pokles
PHM	141 892	156 000	151 650	91	0,94	pokles
Veterinárne výkony	44 584	45 000	45 707	99	0,98	pokles
Plemenárske výkony	28 410	25 000	26 465	114	1,07	rast
Energie, voda	111 724	182 000	136 499	61	0,82	pokles
Mzdy	718 538	675 000	663 889	106	1,08	rast
Odpisy DHM	218 330	149 500	142 672	146	1,53	rast
Odpisy zvierat	108 424	120 000	115 851	90	0,94	pokles
Náklady celkom (bez dane z príjmu)	3 539 153	3 267 500	3 355 537	109	1,06	rast
Hospodársky výsledok pred zdanením	4 934	42 500	49 176	12	0,10	pokles



Iné

Základné členské vklady evidujeme vo výške 102 569,17€.

Vyrovňavacie členské podiely na vyplatenie evidujeme vo výške 319 635,35 €.

Listinné DPL s členskou účasťou evidujeme vo výške 853 217,70 € a bez členskej účasti vo výške 324 194,04 €.

Udalosti osobitného významu

Náklady na činnosť v oblasti výskumu a vývoja nemáme. Nenadobudli sme žiadne vlastné akcie, dočasné listy, obchodné podiely a akcie, dočasné listy a obchodné podiely materskej účtovnej jednotky podľa § 22. Nemáme žiadne údaje požadované podľa osobitných predpisov. Účtovná jednotka nemá organizačnú zložku v zahraničí.

Vedenie družstva monitoruje situáciu v súvislosti s vojnovým konfliktom na Ukrajine a možné účinky a následky na hospodárenie družstva. Tieto v súčasnosti nemajú významné nepriaznivé dopady na spoločnosť (okrem rastúcich cien vstupov, najmä pohonných hmôt, energií, materiálov, tovarov a služieb). Družstvo neobchoduje priamo s tretími stranami ktoré sídlia v Ruskej federácii alebo na Ukrajine ani s osobami na zozname sankcionovaných osôb, avšak má odberateľov/dodávateľov ktorí majú investície v týchto štátoch (alebo ktorí prevažnú časť svojich obchodov smerujú do týchto krajín). Na základe uvedených informácií vedenie nepredpokladá významný výpadok dodávok (materiálu, tovarov, služieb) ani výpadok predaja svojich výrobkov/služieb v roku 2026 a nepredpokladá významné ohrozenie nepretržitého pokračovania v činnosti v blízkej budúcnosti (t.j. počas nasledujúcich 12 mesiacov od dátumu zostavenia UZ).

Zúčtovanie výsledku hospodárenia

Hospodársky výsledok **zisk 741,48 €** bude zúčtovaný po schválení VČS ako úhrada straty minulých rokov z účtu 429 000 - neuhradená strata minulých rokov. **Výsledok hospodárenia potvrdil nezávislý audítor audítorskou správou zo dňa**

Súčasťou výročnej správy je kompletná účtovná závierka vrátane správy audítora.

Poznámky:

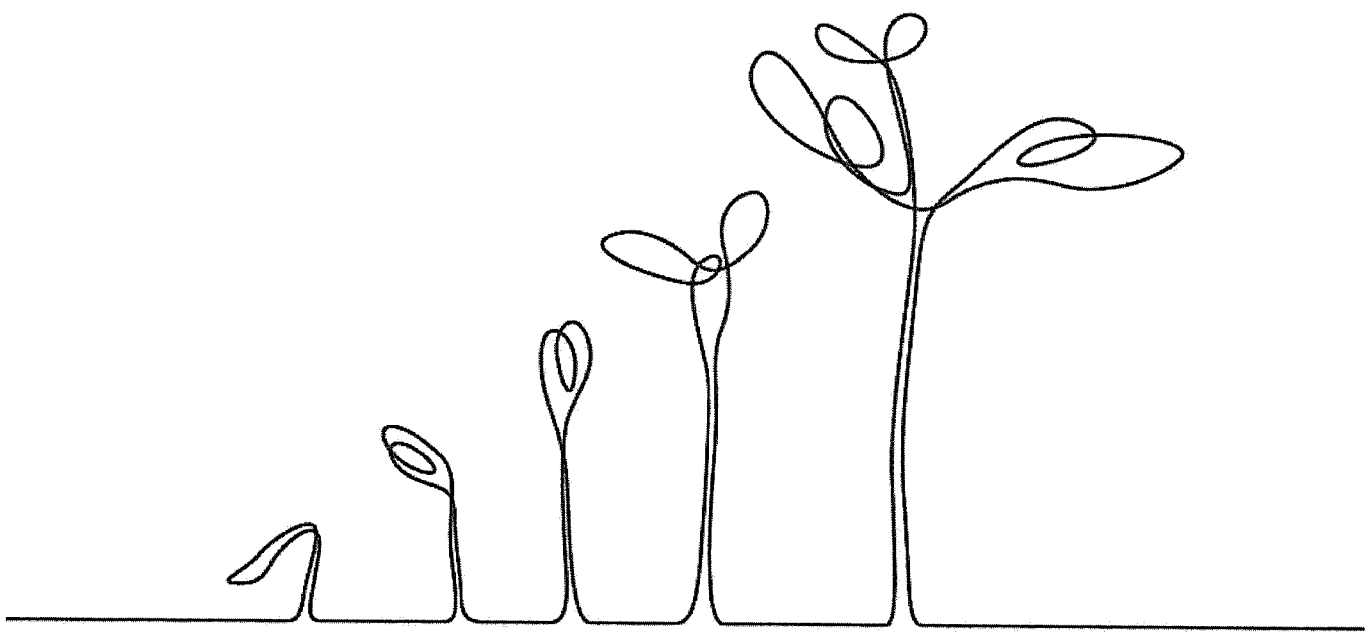

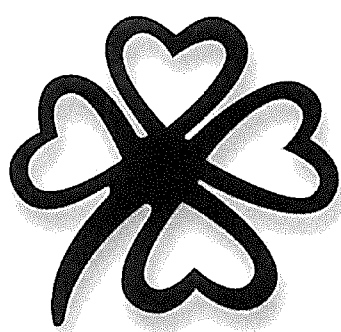

**PODNIKATEĽSKÝ ZÁMER NA ROK
2026**

Obsah

<u>ZÁMER A CIEĽ DRUŽSTVA V ROKU 2026</u>	<u>3</u>
<u>PLÁN VÝROBY NA ROK 2026</u>	<u>5</u>
<u>RASTLINNÁ VÝROBA</u>	<u>5</u>
<u>ŽIVOČÍŠNA VÝROBA</u>	<u>6</u>
<u>OSTATNÉ VÝROBY</u>	<u>7</u>
<u>ĽUDSKÉ ZDROJE</u>	<u>7</u>
<u>ÚVERY A LEASING</u>	<u>8</u>
<u>EKONOMICKÝ PLÁN NA ROK 2026</u>	<u>9</u>
<u>ROZVOJ DRUŽSTVA OD ROKU 2026</u>	<u>9</u>
<u>ZÁVER</u>	<u>11</u>

Zámer a cieľ družstva v roku 2026

Podnikateľský zámer družstva na rok 2026 je vypracovaný ako interný strategický dokument určený členom družstva. Jeho cieľom je pomenovať hlavné výzvy nadchádzajúceho obdobia a stanoviť priority hospodárenia v podmienkach meniaceho sa ekonomického a legislatívneho prostredia.

Družstvo vstupuje do roku 2026 v náročných podmienkach poľnohospodárskeho trhu, ktoré sú charakteristické výraznou kolísavosťou cien komodít, rastúcimi nákladmi na vstupy a zvyšujúcimi sa požiadavkami na environmentálne a produkčné štandardy. Osobitne citlivou oblasťou zostáva komoditný trh s obilím a aj trh so surovým kravským mliekom, kde prebytok produkcie vytvára tlak na znižovanie cien a tým aj na ekonomiku živočíšnej výroby.

Napriek týmto skutočnostiam bude zámerom družstva v roku 2026 zachovať súčasnú výrobnú základňu, dlhoročnú tradíciu hospodárenia a významné postavenie v regióne. Zámerom bude pokračovať v prevádzkovaní činností poľnohospodárskej prvovýroby so zameraním na rastlinnú a živočíšnu výrobu, predaj nespracovaných rastlinných a živočíšnych komodít spracovateľskému priemyslu a realizáciu obchodnej činnosti súvisiacej s predmetom podnikania. Cieľom družstva je udržať výrobný potenciál podniku, zabezpečiť plynulý chod výrobných a nevýrobných činností a vytvárať podmienky pre zabezpečenie konkurencieschopnosti v meniacom sa trhovom prostredí.

V oblasti rastlinnej výroby bude dôraz kladený na efektívne využívanie pôdneho fondu, optimalizáciu osevných postupov a zabezpečenie dostatočnej produkcie objemových krmív pre potreby živočíšnej výroby. Súčasťou riadenia bude dôsledné sledovanie výrobných vstupov a prijímanie opatrení smerujúcich k ich racionalizácii pri zachovaní požadovanej úrovne úrod a kvality produkcie.

Ťažiskovou oblasťou zostáva výroba surového kravského mlieka, ktorá tvorí rozhodujúcu časť tržieb družstva. Primárnou úlohou bude zvládnuť aktuálnu situáciu na trhu so surovým kravským mliekom, charakteristickú obmedzeným dopytom v dôsledku kumulácie prebytku mlieka a výrazným poklesom realizačných cien tejto komodity. V uvedených podmienkach bude prioritou optimalizácia výrobných nákladov, zvyšovanie efektívnosti produkcie, dôsledné riadenie reprodukcie stáda, zlepšovanie zdravotného stavu zvierat a udržanie vysokej kvality dodávaného mlieka.

Osobitná pozornosť bude venovaná riadeniu cash-flow, aktívnej analýze vývoja cien vstupov a výstupov a podľa potreby prijímať operatívne opatrenia na zmiernenie rizík vyplývajúcich z volatility trhu.

Družstvo bude zároveň dôsledne sledovať legislatívne zmeny vyplývajúce z úprav nariadení v rámci Spoločnej poľnohospodárskej politiky Európskej únie a národnej legislatívy v oblasti pozemkového, pracovného a daňového práva a zabezpečiť implementáciu týchto požiadaviek do výrobného procesu v potrebnom rozsahu tak, aby boli splnené podmienky pre čerpanie podpôr a dodržanie environmentálnych a produkčných štandardov. Súčasťou tohto procesu bude aj dôraz na plnenie podmienok krížového plnenia, ochranu pôdy, vody a biodiverzity.

Investičná činnosť v roku 2026 bude zameraná predovšetkým na:

- obnovu a modernizáciu technológií vrátane zavádzania prvkov digitalizácie
- opravy a údržbu hospodárskych budov.

Technologické zmeny sú dnes nevyhnutnou súčasťou podnikania aj samotného rozhodovania, preto je nevyhnutnosťou investovať do nich. Dynamický vývoj mechanizácie, automatizácie, digitalizácie, využívania dát a umelej inteligencie zásadne mení spôsob organizácie výroby, riadenia podniku aj štruktúru pracovných miest a charakter práce smerom k presne riadenému výrobnému systému.

Tieto zmeny prinášajú nové požiadavky na kvalifikáciu zamestnancov. Popri odborných agronomických a zootecnických znalostiach rastie význam technických a digitálnych zručností. Tradičné profesie orientované prevažne na fyzickú prácu sa postupne menia na pozície vyžadujúce technické myslenie, digitálne zručnosti a schopnosť pracovať s informačnými systémami. Súčasne dochádza k vzniku nových profesijných profilov, a na druhej strane niektoré pracovné činnosti postupne zanikajú alebo sa výrazne obmedzujú. Sú to najmä tie rutinné, opakovateľné a technicky nahraditeľné. Kľúčovou výzvou nášho podniku však nie je len nákup modernej techniky, ale najmä schopnosť efektívne ju využívať. Bez odborne pripraveného personálu sa investície do modernizácie nemôžu plne premietnuť do zvýšenia produktivity a konkurencieschopnosti.

Táto investičná činnosť korešponduje so strategickým zámerom družstva a to udržať výrobnú základňu, postupne zvyšovať produktivitu práce prostredníctvom modernizácie, digitalizácie a automatizácie a vytvárať predpoklady pre ďalší rozvoj podniku v nasledujúcich rokoch.

Plán výroby na rok 2026

Rastlinná výroba

V roku 2026 bude závod rastlinnej výroby hospodáriť na celkovej výmere 557,42 ha ornej pôdy a 970 ha trvalých trávnych porastov (lúk a pasienkov). Osevný plán bude orientovaný na pestovanie obilnín a krmovín zabezpečujúcich potreby živočíšnej výroby. Obilniny sa budú pestovať na ploche 251,54 ha, zatiaľ čo krmoviny budú zasiate na výmere 288,47 ha. Zvyšná časť ornej pôdy vo výmere 17,41 ha bude ponechaná ako úhor.

Plánovaná štruktúra osevu a výnosov v roku 2026 je nasledovná :

Plodina	Osevná plocha/ha	Výnos t/ha	Produkcia v t
<i>Pšenica ozimná</i>	81,97	5,00	409,9
<i>Jačmeň ozimný</i>	26,36	7,00	184,5
<i>Triticale ozimné</i>	70,53	5,60	395,0
<i>Pšenica jarná</i>	66,34	5,00	331,7
<i>Ovos</i>	6,34	2,00	12,7
Obilniny spolu	251,54	x	x
<i>Kukurica na siláž</i>	148,00	33,00	4884,0
<i>Lucerna</i>	68,59	21,00	1440,4
<i>Lucerna- nový porast s podsevom</i>	16,20	4,50	72,9
<i>Ďatelína</i>	14,41	0,3	4,3
<i>Ďatelino-trávy a iné RK</i>	34,54	12,0	414,48
<i>Silphie</i>	6,73	32,00	215,4
Krmoviny na OP spolu	288,47	x	x
<i>Neprodukčná OP</i>	17,41	x	x
Spolu OP	557,42		
<i>Senáž TTP</i>	59,54	6,10	363,2
<i>Pastva</i>	300,00	4,00	1200,0
<i>Seno</i>	610,46	1,80	1098,82
<i>Slama</i>	251,54	2,80	704,3
Spolu TTP	970,00		
Výmera PPF spolu	1527,42		

Finančný plán rastlinnej výroby na rok 2026 počíta s celkovými materiálovými nákladmi vo výške 299 500 €. Medzi najvýznamnejšie položky patria náklady na osivá v sume 65 000 €, hnojivá vo výške 35 000 € a prípravky na ochranu rastlín v hodnote 28 000 €. Výraznú časť výdavkov tvorí aj spotreba motorovej nafty, ktorá je pre úsek rastlinnej výroby naplánovaná na 115 000 €. Celopodniková spotreba pohonných hmôt sa počíta vo výške 145 000 €.

Závod rastlinnej výroby plánuje v roku 2026 dosiahnuť zisk 3 500 €, pričom celkové výnosy by mali predstavovať 1 480 000 € a celkové náklady 1 476 500 €. Súčasťou plánovaných príjmov sú tržby vo výške 250 000 € a dotačné podpory v objeme 370 000 €.

Živočíšna výroba

V roku 2026 plánuje závod živočíšnej výroby chov s počtom 680 kusov hovädzieho dobytku, z toho 280 dojníc a 25 kráv bez trhovej produkcie mlieka. Okrem hovädzieho dobytku sa počíta aj s chovom 300 kusov oviec.

V produkčných ukazovateľoch sa predpokladá priemerná ročná úžitkovosť dojníc na úrovni 11 500 litrov mlieka na kus a celková produkcia surového kravského mlieka by mala dosiahnuť objem 3 000 000 litrov ročne. Produkcia hovädzieho mäsa sa v roku 2026 odhaduje na 85 ton v živej hmotnosti.

Plánované stavy hospodárskych zvierat k 31.12.2026 v kusoch

	Skutočnosť 2025	Plán 2026
HD celkom	663	680
z toho dojnice	260	280
z toho kravy BTM	20	25
Ovce	300	300

Vybrané ukazovatele intenzity ŽV

	Skutočnosť 2025	Plán 2026
Produkcia mlieka na dojnicu a laktáciu v l	10 768	11 500
Celková produkcia SKM	2 858 635	3 000 000
Produkcia mäsa v t spolu	87,72	85,00
z toho hovädzie	83,18	81,80
z toho jahňacie	4,54	3,20

Závod živočíšnej výroby odhaduje v roku 2026 celkovú materiálovú spotrebu na úrovni 607 000 €. Najväčšiu časť týchto nákladov predstavujú nakupované krmivá, ktorých plánovaná spotreba dosahuje 560 000 €. Významnú položku tvoria aj náklady na elektrickú energiu a vodu, ktoré sa na úseku živočíšnej výroby odhadujú na 70 000 €. Celková spotreba energií v rámci celého podniku by mala dosiahnuť 105 000 €.

V roku 2026 sa na tomto úseku očakáva hospodársky výsledok strata 32 000€ z dôvodu výrazného poklesu odbytových cien mlieka, pričom celkové výnosy sú plánované vo výške 1 920 000 € a celkové náklady 2 025 000 €. Predpokladané tržby by mali predstavovať 1 350 000 € a príjem z dotačných podpôr sa odhaduje na 375 000 €.

Ostatné výroby

Predajňa Rozličného tovaru Sklabiňa bude aj v roku 2026 zabezpečovať maloobchodný predaj potravín a doplnkového sortimentu pre obyvateľov obce a okolia. Podľa finančného plánu sa očakávajú tržby vo výške 545 000 € a dosiahnutie zisku 11 000 €. Priemerná obchodná marža je plánovaná na úrovni 20 %.

Mäsovýroba s.r.o., bude v roku 2026 pokračovať vo výrobe a spracovaní mäsa bez zásadných technologických zmien. Zámerom bude efektívne využitie vlastných výrobných kapacít, stabilná výroba zodpovedajúca požiadavkám odbytu a podporu predaja prostredníctvom vlastnej siete predajní, upevňovanie vzťahov so zákazníkmi a pokračovanie v doteraz overených marketingových aktivitách. Plánovaný zisk je 19 500 €.

Ľudské zdroje

V personálnom pláne na rok 2026 sa počíta s **35** trvalo činnými zamestnancami. Pri plánovanej priemernej hrubej mzde **1 615 €** v roku 2026 sa celková suma zúčtovaných hrubých miezd odhaduje na **678 000 €**. Odhadovaná produktivita práce vyjadrená hodnotou hrubej poľnohospodárskej produkcie na zamestnanca sa odhaduje na **56 500 €** a pridaná hodnota **prepočítaná na zamestnanca sa odhaduje v sume 14 000 €**.

	<i>Plán 2024</i>	<i>Skutočnosť 2024</i>	<i>Plán 2025</i>	<i>Skutočnosť 2025</i>	<i>Plán 2026</i>
<i>Počet pracovníkov</i>	38	38	38	39	35
<i>Hrubá mesačná mzda</i>	1 450	1415	1 490	1 457	1 615
<i>Suma zúčtovaných hrubých miezd</i>	675 000	663 889	679 000	718 538	678 000
<i>Produktivita práce z PH</i>	15 000	11 027	15 500	13 561	14 000
<i>HPP na zamestnanca</i>	48 400	44 013	50 000	45 152	56 500

Úvery a leasing

Dlhodobé úvery na financovanie investičných potrieb družstva budú v roku 2026 splácané nasledovne: január – jún 2026 mesačne vo výške 7 332,49 €, júl- december mesačne vo výške 4 332,49 €. Celková výška splátok investičných úverov v roku 2026 bude v objeme **69 989,88 €** a zostatok neuhradenej časti investičných úverov ku koncu roka 2026 vo výške **132 030,96 €**.

Mesačná výška leasingových splátok v roku 2026 bude 1 760,05 € a zostatok neuhradenej časti leasingu ku koncu roka 2026 vo výške 75 682,15 €.

úver číslo	účel	výška	mesačná splátka	suma splátok 2026	zostatok k 31.12.2025	splatný k
S00938/2018	Polyfunkčný objekt	285 000	3000,00	18 000,00	0	30.6.2026
S00208/2022	Kolesová technika	200 000	2 778,00	33 336,00	44 432	30.4.2028
S00144/2024	LED, FVE, kŕmny voz, zhrňovač	70 915,33	771,53	9258,36	23 265	30.6.2033
S00148/2024	cyklónové ventilátory, stacionárne a rotačné kefy, technológia dojárne, teleskopický manipulátor	71 905,25	782,96	9395,52	64 334	30.6.2033
spolu úvery			7332,49	69989,88	132 030,96	
Leasing	Lis Krone big pack	94 500	1760,05	21120,6	75 682,15	9.7.2030

Krátkodobý úver od Tatra Banky na financovanie prevádzkových potrieb podniku vo výške **793 087 €** bude splatený z prijatých dotačných podpôr ku koncu roka 2026 najneskôr do konca júna 2027.

Ekonomický plán na rok 2026

<i>Ukazovateľ</i>	<i>Plán 2024</i>	<i>Skutočnosť 2024</i>	<i>Plán 2025</i>	<i>Skutočnosť 2025</i>	<i>Plán 2026</i>
<i>HPP celkom</i>	1 840 000	1 672 502	1 907 000	1 760 552	1 986 000
<i>z toho rastlinná výroba</i>	540 000	518 123	557 000	637 501	606 000
<i>z toho živočíšna výroba</i>	1 300 000	1 154 378	1 350 000	1 123 051	1 350 000
<i>tržby rastlinnej výroby</i>	240 000	281 241	230 000	293 922	230 000
<i>tržby živočíšnej výroby</i>	1 550 000	1 345 020	1 470 000	1 505 733	1 350 000
<i>tržby celkom</i>	2 415 000	2 240 722	2 306 000	2 393 996	2 180 000
<i>výnosy celkom</i>	3 310 000	3 355 537	3 326 000	3 544 086	3 378 000
<i>nakúpené osivá</i>	65 000	76 832	70 000	63 796	65 000
<i>nakúpené hnojivá</i>	50 000	31 292	30 000	34 012	35 000
<i>chemické ochr. prostr.</i>	30 000	26 984	30 000	28 101	28 000
<i>nakúpené krmivá</i>	620 000	579 102	560 000	614 834	560 000
<i>náhradné diely</i>	78 000	92 529	76 500	81 417	70 500
<i>PHM</i>	156 000	151 650	150 000	141 892	145 000
<i>energie, voda</i>	182 000	136 499	104 000	111 724	105 000
<i>služby</i>	232 000	258 906	247 000	283 988	277 500
<i>mzdy</i>	675 000	663 889	679 000	718 538	678 000
<i>odpisy DHM</i>	149 500	142 672	162 000	218 330	218 000
<i>odpisy zvierat</i>	120 000	115 851	120 000	108 424	110 000
<i>náklady celkom</i>	3 267 500	3 404 713	3 299 800	3 543 345	3 368 500
<i>hospodársky výsledok</i>	42 500	49 175	26 200	4 934	9 500

V časti výnosy celkom sú započítané aj dotačné podpory v celkovej výške 745 000 €.

Rozvoj družstva od roku 2026

1. Investície plánované na rok 2026

a) Zavedenie nového ekonomického softvéru a jeho prepojenie s GIS systémom.

Plánuje sa implementácia nového ekonomického softvéru NORIS, ktorý umožní efektívnejšie riadenie účtovníctva, skladového hospodárstva, evidenciu majetku, nákladovosti výroby a manažérskeho reportingu. Súčasťou projektu bude prepojenie s existujúcim GIS softvérom, čím sa zabezpečí automatizovaný prenos údajov medzi rastlinnou, živočíšnou výrobou a ekonomickým úsekom (evidencia pôdnych blokov, výnosov, nákladov na hektár, evidencia hnojív a prípravkov na ochranu rastlín, centrálnou evidenciou hospodárskych zvierat).

Cieľom je zvýšenie presnosti a transparentnosti údajov, zrýchlenie spracovania dát, lepšie plánovanie a kontrola nákladov, podpora rozhodovania manažmentu na základe aktuálnych ekonomických ukazovateľov.

b) Obnova ležiskových boxov pre dojnice.

V rámci živočíšnej výroby sa plánuje obnova ležiskových boxov pre dojnice. Modernizácia ustajnenia prispeje k zvýšeniu komfortu zvierat, zníženiu výskytu zdravotných problémov (najmä poranení a ochorení končatín), zlepšeniu úžitkovosti a predĺženiu produkčnej životnosti dojníc. Táto investícia bude financovaná z prideleného rozpočtu operačného fondu v rámci Spoločnej organizácie trhu pre výrobcov mlieka.

2. Strednodobý investičný horizont (2027 – 2029)

V nasledujúcom období družstvo plánuje pokračovať v systematickej modernizácii živočíšnej aj rastlinnej výroby.

a) Otvorenie stien na maštaliach a montáž protiprievanových plachiet

Cieľom investície je zlepšenie mikroklimatických podmienok v objektoch živočíšnej výroby. Otvorenie stien spolu s inštaláciou protiprievanových plachiet umožní lepšiu cirkuláciu vzduchu a zníženie tepelného stresu v letných mesiacoch.

b) Vyfrézovanie a úprava chodieb pre jalovice

c) Kúpa väčších búdok pre teľatá

d) Investícia do rastlinnej výroby – sejačka na výsev medziplodín, mulčovač

Na opravy a údržbu sa vo finančnom pláne kalkuluje na rok 2026 so sumou 87 000 €.

Mäsovýroba s.r.o.

V Mäsovýrobe sa v roku 2026 plánujú nasledovné investície: kúpa tepelného čerpadla, narážacky mäsa, rekonštrukcia priečelia budovy Mäsovýroby v Sklabini a rekonštrukcia predajne v DO Strojár v Martine.

Na časť investícií (tepelné čerpadlo, narážacka) sa plánuje žiadať o príspevok zo Strategického plánu Spoločnej poľnohospodárskej politiky 2023 – 2027 na projektovú intervenciu z vyhlásenej výzvy č. 73.7 „Investície do rozšírenia kapacít v spracovateľských podnikoch“.

Záver

V roku 2026 sa družstvo bude zaoberať konvenčnou poľnohospodárskou výrobou so zameraním na pestovanie obilnín, krmovín a chov hovädzieho dobytku a oviec. Odhadovaný hospodársky výsledok je zisk 9 500 €.

Podnikateľský zámer na rok 2026 vychádza z reálnych výrobných a ekonomických možností družstva a zohľadňuje aktuálne podmienky vyplývajúce z rámca Spoločnej poľnohospodárskej politiky Európskej únie. Zároveň reflektuje potrebu zvyšovania efektívnosti, racionalizácie nákladov a postupnej modernizácie technológií.

Predkladaný dokument má slúžiť ako podklad pre spoločnú diskusiu členov družstva o ďalšom smerovaní podniku a o opatreniach, ktoré je potrebné prijať na zabezpečenie jeho fungovania rozvoja v nasledujúcom období.

