

Poznámky k 31.12.2025

Čl. I Všeobecné údaje

1. Identifikačné údaje účtovnej jednotky

a)	
Názov účtovnej jednotky	Základná škola s materskou školou Česká 10
Sídlo účtovnej jednotky	Česká 10, 831 03 Bratislava
IČO	31780539
Dátum zriadenia	01.07.2002
Spôsob zriadenia	Zriaďovacia listina
Názov zriaďovateľa	Mestská časť Bratislava – Nové Mesto
Sídlo zriaďovateľa	Junácka 1, Bratislava
b) Právny dôvod na zostavenie účtovnej závierky	<input checked="" type="checkbox"/> riadna <input type="checkbox"/> mimoriadna
c) Účtovná jednotka je súčasťou konsolidovaného celku	<input checked="" type="checkbox"/> áno <input type="checkbox"/> nie
d) Účtovná jednotka je súčasťou súhrnného celku verejnej správy	<input checked="" type="checkbox"/> áno <input type="checkbox"/> nie

2. Opis činnosti účtovnej jednotky

Hlavná činnosť účtovnej jednotky	vzdelávacia činnosť
----------------------------------	---------------------

3. Informácie o štatutárnych zástupcoch a o organizačnej štruktúre účtovnej jednotky

Štatutárny zástupca (meno a priezvisko)	RNDr. Elena Moravčíková (vymenovaná od 16. 2. 2023)
Štatutárny zástupca (funkcia)	Riaditeľka školy
Priemerný počet zamestnancov počas účtovného obdobia	51
Počet zamestnancov ku dňu, ku ktorému sa zostavuje účtovná závierka účtovnej jednotky	53
z toho: počet vedúcich zamestnancov	6
Právna forma účtovnej jednotky:	Rozpočtová organizácia

Organizačná štruktúra školy je uvedená v Prílohe č. 1.

Čl. II

Informácie o účtovných zásadách a účtovných metódach

1. Účtovná závierka je zostavená za splnenia predpokladu nepretržitého pokračovania účtovnej jednotky vo svojej činnosti áno nie

2. Zmeny účtovných metód a účtovných zásad

Účtovná jednotka zmenila účtovné metódy, účtovné zásady oproti predchádzajúcemu účtovnému obdobiu áno nie

3. Spôsob ocenenia jednotlivých položiek majetku a záväzkov

Položky	Spôsob oceňovania
a) dlhodobý nehmotný majetok nakupovaný	obstarávacou cenou
b) dlhodobý nehmotný majetok vytvorený vlastnou činnosťou	vlastnými nákladmi
c) dlhodobý hmotný majetok nakupovaný	obstarávacou cenou
d) dlhodobý hmotný majetok vytvorený vlastnou činnosťou	vlastnými nákladmi
e) dlhodobý nehmotný majetok a dlhodobý hmotný majetok získaný bezodplatne	reálnou hodnotou
f) dlhodobý finančný majetok	obstarávacou cenou
g) zásoby nakupované	obstarávacou cenou
h) zásoby vytvorené vlastnou činnosťou	vlastnými nákladmi
i) zásoby získané bezodplatne	reálnou hodnotou
j) pohľadávky	menovitou hodnotou
k) krátkodobý finančný majetok	menovitou hodnotou
l) časové rozlíšenie na strane aktív	náklady budúcich období a príjmy budúcich období sa vykazujú vo výške, ktorá je potrebná na dodržanie zásady vecnej a časovej súvislosti s účtovným obdobím.
m) záväzky, rezervy	menovitou hodnotou oceňujú sa v očakávanej výške záväzku
n) časové rozlíšenie na strane pasív	výdavky budúcich období a výnosy budúcich období sa vykazujú vo výške, ktorá je potrebná na dodržanie zásady vecnej a časovej súvislosti s účtovným obdobím.

4. Spôsob zostavenia odpisového plánu pre dlhodobý majetok, doba odpisovania, sadzby odpisov a odpisové metódy pri stanovení účtovných odpisov

Odpisy dlhodobého nehmotného majetku a dlhodobého hmotného majetku sú stanovené tak, že sa vychádza z predpokladanej doby jeho užívania a predpokladaného priebehu jeho opotrebenia. Odpisovať sa začína prvým dňom mesiaca, v ktorom bol dlhodobý majetok uvedený do používania.

Účtovné odpisy sa zaokrúhľujú na celé centy. Ak sa v priebehu používania majetku zistí, že doba odpisovania nezodpovedá opotrebeniu majetku, upraví sa odpisy majetku a doba odpisovania od 1.1. nasledujúceho roka.

Účtovné odpisy sa zaokrúhľujú matematicky na 2 desatinné miesta. Metóda odpisovania sa používa lineárna. Predpokladaná doba užívania a odpisové sadzby sú stanovené takto:

Odpisová skupina	Predpokladaná doba používania v rokoch	Ročná odpisová sadzba v %
1	4	1/4
2	6	1/6
3	8	1/8
4	12	1/12
5	20	1/20
6	40	1/40

Drobný nehmotný majetok od 0.00 Eur do 2 400.00 Eur, ktorý podľa rozhodnutia účtovnej jednotky nie je dlhodobým nehmotným majetkom sa účtuje pri obstaraní do nákladov na účet 518 - Ostatné služby.

Drobný hmotný majetok od 0.00 Eur do 1 700.00 Eur, ktorý podľa rozhodnutia účtovnej jednotky nie je dlhodobým hmotným majetkom sa účtuje ako zásoby.

5. Zásady pre zohľadnenie zníženia hodnoty majetku.

Prechodné zníženie hodnoty majetku sa vyjadruje opravnou položkou.

Opravné položky sa tvoria na základe zásady opatrnosti, ak je opodstatnené predpokladať, že nastalo zníženie hodnoty majetku oproti jeho pôvodnému oceneniu, okrem trvalého zníženia hodnoty majetku. Opravnou položkou sa odhaduje predpokladané zníženie hodnoty majetku. Predpoklad zníženia hodnoty majetku je opodstatnený, ak sa udiala skutočnosť, ktorá je dôvodom na odhad zníženia budúcich ekonomických úžitkov z tohto majetku.

Ak došlo k trvalému zníženiu hodnoty majetku, zníženie sa účtuje na ťarchu nákladov, napríklad odpis pohľadávky na základe súdneho rozhodnutia o jej vyrovnaní, mimoriadny odpis dlhodobého majetku.

Opravné položky pri odpisovanom dlhodobom majetku, ktorého úžitková hodnota sa znižuje opotrebovaním, sa tvoria, ak jeho úžitková hodnota zistená pri inventarizácii je výrazne nižšia ako jeho ocenenie v účtovníctve po odpočítaní oprávok a toto zníženie hodnoty nemožno považovať za zníženie trvalého charakteru.

Opravné položky k zásobám sa účtujú pri dočasnom znížení úžitkovej hodnoty zásob, napríklad, ak sa pri inventarizácii zistí, že čistá realizačná hodnota zásob je nižšia, než je cena použitá na ich ocenenie v účtovníctve a toto zníženie hodnoty nemožno považovať za zníženie trvalého charakteru.

Opravné položky k pohľadávkam sa tvoria najmä k pohľadávkam, pri ktorých je opodstatnené predpokladať, že ich dlžník úplne alebo čiastočne nezaplatí, k sporným pohľadávkam voči dlžníkom, s ktorými sa vedie spor o ich uznanie.

Tvorba opravných položiek v rámci hlavnej činnosti - k pohľadávkam, pri ktorých je riziko, že ich dlžník úplne alebo čiastočne nezaplatí, ak od splatnosti pohľadávky uplynula doba dlhšia ako:

365	najviac do výšky 20 % menovitej hodnoty pohľadávky bez príslušenstva
720	najviac do výšky 50 % menovitej hodnoty pohľadávky bez príslušenstva
1080	najviac do výšky 100 % menovitej hodnoty pohľadávky bez príslušenstva

Tvorba opravnej položky sa účtuje na ťarchu nákladov v prospech príslušného účtu opravných položiek. Opravné položky sa zúčtujú znížením alebo zrušením v prospech výnosov, ak toto opatrenie neustanovuje inak a na ťarchu príslušného účtu opravných položiek, ak inventarizácia v nasledujúcom účtovnom období nepreukáže opodstatnenosť ich existencie alebo výšky, alebo ak pominuli dôvody ich existencie v priebehu účtovného obdobia.

6. Zásady pre vykazovanie transferov.

O nároku na dotácie zo štátneho rozpočtu sa účtuje, ak je takmer isté, že sa splnia všetky podmienky súvisiace s dotáciou a súčasne, že sa dotácia poskytne.

Bežný transfer od cudzích subjektov - sa zúčtuje do výnosov vo vecnej a časovej súvislosti s nákladmi.

Bežný transfer od zriaďovateľa - sa zúčtuje do výnosov vo vecnej a časovej súvislosti s výdavkami.

Kapitálový transfer od cudzích subjektov - sa zúčtuje do výnosov vo vecnej a časovej súvislosti s nákladmi (napr. s odpismi, s opravnou položkou, so zostatkovou hodnotou vyradeného dlhodobého majetku).

Kapitálový transfer od zriaďovateľa - sa zúčtuje do výnosov vo vecnej a časovej súvislosti s nákladmi (napr. s odpismi, s opravnou položkou, so zostatkovou hodnotou vyradeného dlhodobého majetku).

7. Spôsob prepočtu údajov v cudzích menách na menu euro.

Majetok a záväzky vyjadrené v cudzej mene sa ku dňu uskutočnenia účtovného prípadu prepočítavajú na menu euro referenčným výmenným kurzom určeným a vyhláseným Európskou centrálnou bankou alebo Národnou bankou Slovenska v deň predchádzajúci dňu uskutočnenia účtovného prípadu.

Na ocenenie prírastku cudzej meny nakúpenej za euro sa použije kurz, za ktorý bola táto cudzia mena nakúpená.

Na úbytok rovnakej cudzej meny v hotovosti alebo z devízového účtu sa na prepočet cudzej meny na eurá použije referenčný výmenný kurz určený a vyhlásený Európskou centrálnou bankou alebo Národnou bankou Slovenska v deň predchádzajúci dňu uskutočnenia účtovného prípadu.

Majetok a záväzky vyjadrené v cudzej mene (okrem prijatých a poskytnutých preddavkov) sa ku dňu, ku ktorému sa zostavuje účtovná závierka, prepočítavajú na menu euro referenčným výmenným kurzom určeným a vyhláseným Európskou centrálnou bankou alebo Národnou bankou Slovenska v deň, ku ktorému sa zostavuje účtovná závierka, a účtujú sa s vplyvom na výsledok hospodárenia.

Prijaté a poskytnuté preddavky v cudzej mene prostredníctvom účtu vedeného v tejto cudzej mene sa prepočítavajú na menu euro referenčným výmenným kurzom určeným a vyhláseným Európskou centrálnou bankou alebo Národnou bankou Slovenska v deň predchádzajúci dňu uskutočnenia účtovného prípadu. Ku dňu, ku ktorému sa zostavuje účtovná závierka, sa už neprepočítavajú.

Prijaté a poskytnuté preddavky v cudzej mene na účet zriadený v eurách a z účtu zriadeného v eurách sa prepočítavajú na menu euro kurzom, za ktorý boli tieto hodnoty nakúpené alebo predané. Ku dňu, ku ktorému sa zostavuje účtovná závierka, sa už neprepočítavajú.

Čl. III

Informácie o údajoch na strane aktív súvahy

A Neobežný majetok

1. Dlhodobý nehmotný majetok a dlhodobý hmotný majetok

a) prehľad o pohybe dlhodobého majetku (tabuľka č.1)

Tabuľka č.1. – Obstarávacía cena v Eur

Položka majetku	ČR	2024	Prírastky	Úbytky	Presuny	2025
A	b	1	2	3	4	5
Pozemky	09	689 066.92	0.00	0.00	0.00	689 066.92
Stavby	12	1 540 086.25	0.00	0.00	0.00	1 540 086.25
Samostatné hnutelné veci a súbory hnute	13	123 335.85	17 059.59	0.00	0.00	140 395.44
Dlhodobý hmotý majetok SPOLU	21	2 352 489.02	17 059.59	0.00	0.00	2 369 548.61

Tabuľka č.1. – Oprávky v Eur

Položka majetku	ČR	2024	Prírastky	Úbytky	Presuny	2025
A	b	6	7	8	9	10
Stavby	12	659 861.55	23 782.94	0.00	3 077.11	683 644.49
Samostatné hnutelné veci a súbory hnute	13	65 462.94	16 727.32	0.00	0.45	82 190.26
Oprávky k dlhodobému hmotnému majetku SPOLU	21	725 324.49	40 510.26	0.00	3 077.56	765 834.75

Tabuľka č.1. – Zostatková cena v Eur

Položka majetku	ČR	2024	2025
A	b	11	12
Pozemky	09	689 066.92	689 066.92
Stavby	12	880 224.70	856 441.76
Samostatné hnutelné veci a súbory hnute	13	57 872.91	58 205.18
ZC dlhodobého hmotného majetok SPOLU	21	1 627 164.53	1 603 713.86

Textová časť k tabuľke č.1

Účet	Opis významnej položky prírastkov a úbytkov dlhodobého majetku	Prírastok v Eur	Úbytok v Eur
022	Nákup konvektomatu do školskej jedálne z prostriedkov zriaďovateľa	9 500.37	
022	Nadobudnutie IT techniky z projektu Digi EDU z prostriedkov EÚ	7 559.22	

Základná škola s materskou školou Česká 10, 831 03 Bratislava

Poznámky individuálnej účtovnej závierky zostavenej k 31. decembru 2025

b) spôsob a výška poistenia dlhodobého nehmotného majetku a dlhodobého hmotného majetku

Druh poisteného majetku	Spôsob poistenia	Výška poistenia v Eur
Budova ZŠ	Poistené u zriaďovateľa	467 725.00
Budova Súkromné gymnázium	Poistené u zriaďovateľa	467 725.00
Elektrorozvádzač	Poistené u zriaďovateľa	5 880.00
MŠ Osadná budova	Poistené u zriaďovateľa	113 166.00
MŠ Osadná rekonštrukcia sociálnych zariadení	Poistené u zriaďovateľa	72 975.00
MŠ Rešetkova budova	Poistené u zriaďovateľa	191 653.00
MŠ Rešetkova hrací prvok	Poistené u zriaďovateľa	4 000.00

c) opis a hodnota dlhodobého majetku v správe účtovnej jednotky

Majetok v správe účtovnej jednotky	Obstarávacía cena	Oprávky	Zostatková cena v Eur
Pozemky	689 066.92	x	689 066.92
Budovy, stavby	1 540 086.25	683 644.49	856 441.76
Stroje, prístroje, zariadenia, inventár	132 836.22	82 064.28	50 771.94
SPOLU	2 361 989.39	765 708.77	1 596 280.62

B Obežný majetok

1. Zásoby

Zásoby v účtovnej jednotke predstavujú zásoby potravín školskej jedálne vo výške 784.06 Eur.

2. Pohľadávky

a) opis významných pohľadávok podľa jednotlivých položiek súvahy

Pohľadávky	Riadok súvahy	Hodnota pohľadávok v Eur brutto	Hodnota pohľadávok v Eur netto	Opis
315 – Pohľadávky za stravné ŠJ	065	59.70	59.70	neuhradené stravné stravníkmi
318 – Refundácia energií z nájmu	068	12 802.94	12 802.94	energie hradené nájomcom

b) pohľadávky podľa doby splatnosti (riadky 048 a 060 súvahy) - tabuľka č.4

Pohľadávky podľa doby splatnosti	CR	Zostatok 2025 v Eur	Zostatok 2024 v Eur
a	b	1	2
Pohľadávky v lehote splatnosti(R.2 až r.4), v tom :	1	12 862.64	25 462.45
Pohľadávky so zostatkovou dobou splatnosti do jedného roku vrátane	2	12 862.64	25 462.45
Pohľadávky so zostatkovou dobou splatnosti od jedného do piatich rokov	3		
Pohľadávky so zostatkovou dobou splatnosti dlhšou ako päť rokov	4		
Pohľadávky po lehote splatnosti	5		
Spolu (r.1-r.5)	6	12 862.64	25 462.45

Textová časť k tabuľke č.4

Všetky pohľadávky boli v plnej výške uhradené v lehote splatnosti.

Základná škola s materskou školou Česká 10, 831 03 Bratislava

Poznámky individuálnej účtovnej závierky zostavenej k 31. decembru 2025

c) pohľadávky podľa **zostatkovej doby splatnosti** v Eur (riadky 048 a 060 súvahy) - tabuľka č.4

Pohľadávky	Zostatok k 31.12.2025	Zostatok k 31.12.2024
Pohľadávky z toho:	12 862.64	25 462.45
a) so zostatkovou dobou splatnosti do 1 roka	12 862.64	25 462.45
b) so zostatkovou dobou splatnosti od 1 roka do 5 rokov	0.00	0.00
c) so zostatkovou dobou splatnosti nad 5 rokov	0.00	0.00

3. Finančný majetok

a) opis významných zložiek **krátkodobého finančného majetku** v Eur

Krátkodobý finančný majetok	Zostatok k 31.12.2025	Zostatok k 31.12.2024
Pokladnica	0.00	0.00
Ceniny	0.00	0.00
Bankové účty	125 332.70	116 989.81
- z toho: Účet sociálneho fondu	2 229.91	1 732.22
Depozitný účet	123 102.79	115 257.59

4. Časové rozlíšenie

Významné položky časového rozlíšenia **nákladov budúcich období a príjmov budúcich období** v Eur

Opis jednotlivých významných položiek časového rozlíšenia	Zostatok k 31.12.2025	Zostatok k 31.12.2024
Náklady budúcich období spolu z toho:	1 882.06	2 080.37
- poisťné	795.07	903.74
- predplatné časopisov, webportálov	112.69	243.80
- softvér, konzultačné služby	762.44	818.14
- telefónne a internetové služby (paušály)	86.97	114.69
- prenájom strojov, prístrojov, zariadení	64.03	0.00
- energie	60.86	0.00

Čl. IV

Informácie o údajoch na strane pasív súvahy

A Vlastné imanie v Eur - tabuľka č.5

Názov položky	Oceň.rozd z prec. maj	Oceň.rozd z kap.účasť	Zákonný rez.fond	Ostané fondy	Nevyspor.HV min. rokov	Výsledok hospodárenia
Zostatok 2024	0.00	0.00	0.00	0.00	-30 418.24	3 061.66
Prírastky	0.00	0.00	0.00	0.00	0.00	-44 623.38
Úbytky	0.00	0.00	0.00	0.00	0.00	0.00
Presun	0.00	0.00	0.00	0.00	3 061.66	-3 061.66
Zostatok 2025 (r01+r02-r03+-r04)	0.00	0.00	0.00	0.00	-27 356.58	-44 623.38

B Závazky

1. Závazky podľa doby splatnosti

a) záväzky podľa **doby splatnosti** (riadky 140 a 151 súvahy) - tabuľka č.8

Textová časť k tabuľke č. 8

Mzdy za mesiac december 2025 v celkovej výške 123 102,79 Eur boli k 31.12.2025 prevedené z výdavkového účtu na depozitný účet. Vyplatené boli z depozitného účtu v januári 2026.

Základná škola s materskou školou Česká 10, 831 03 Bratislava

Poznámky individuálnej účtovnej závierky zostavenej k 31. decembru 2025

Závazky	Zostatok v Eur k 31.12.2025	Zostatok v Eur k 31.12.2024
Dlhodobé záväzky z toho:	2 229.91	1 732.22
- záväzky zo sociálneho fondu	2 229.91	1 732.22
Krátkodobé záväzky z toho:	182 703.24	163 541.54
- záväzky voči dodávateľom	48 057.62	32 766.46
- záväzky voči zamestnancom	66 570.08	66 736.42
- záväzky voči zdravotným poisťovniam a Sociálnej poisťovni	45 405.76	43 520.89
- záväzky voči daňovému úradu	11 126.95	9 965.24
- ostatné záväzky (preddavky na stravné, nevyfakturované dodávky, exekúcie zamestnancov)	11 542.83	10 542.53

b) záväzky podľa **zostatkovej doby splatnosti** (riadky 140 a 151 súvahy) - tabuľka č.8

Závazky	Zostatok v Eur k 31.12.2025	Zostatok v Eur k 31.12.2024
Závazky z toho:	184 933.15	165 273.76
a) so zostatkovou dobou splatnosti do 1 roka	182 703.24	163 541.54
b) so zostatkovou dobou splatnosti od 1 roka do 5 rokov	2 229.91	1 732.22

Účtovná jednotka neviduje k 31. 12. 2025 záväzky po lehote splatnosti.

Čl. V Informácie o výnosoch a nákladoch

1. Výnosy - opis a výška významných položiek výnosov

Opis /číslo účtu a názov/	Suma k 31.12.2025 v Eur	Suma k 31.12.2024 v Eur
a) tržby za vlastné výkony a tovar		
602 - Tržby z predaja služieb z toho:	141 201.14	149 709.59
- školné	77 467.84	76 458.40
- strava	30 154.30	30 472.89
- réžia ŠJ	33 579.00	42 778.30
b) výnosy z transferov a rozpočtových príjmov v obciach, VÚC a v RO a PO zriadených obcou alebo VÚC		
691 - Výnosy z bežných transferov z rozpočtu obce	287 841.20	547 203.17
692 - Výnosy z kapitálových transferov z rozpočtu obce	40 384.28	16 651.88
693 - Výnosy samosprávy z bežných transferov zo ŠR	1 503 857.36	1 217 698.93
694 - Výnosy samosprávy z kapitálových transferov zo ŠR z toho - zúčtovanie kapitálového transferu zo ŠR (IT technika Digi EDU)	125.98	0.00
697 - Výnosy samosprávy z bežných transferov od ostatných subjektov mimo verejnej správy	2 277.13	400.00
c) ostatné výnosy		
648 – Ostatné výnosy: z prenájmu dobropisy za energie z predošlých období	101 546.00 2 205.95	87 594.26 0.00

Základná škola s materskou školou Česká 10, 831 03 Bratislava

Poznámky individuálnej účtovnej závierky zostavenej k 31. decembru 2025

2. Náklady - opis a výška významných položiek nákladov

Opis /číslo účtu a názov/	Suma k 31.12.2025 v Eur	Suma k 31.12.2024 v Eur
a) spotrebované nákupy		
501 - Spotreba materiálu	232 509.81	225 520.99
v tom: Potraviny	104 816.64	122 795.80
Interiérové vybavenie	8 567.39	13 268.26
IT a telekomunikačná technika	84 401.55	10 033.65
Kancelárske potreby	7 541.88	6 668.94
Čistiace a hygienické potreby	11 838.41	11 273.60
Učebnice, učebné pomôcky	10 922.79	14 008.86
Ostatné	4 421.15	47 471.88
502 - Spotreba energie	95 328.54	91 417.67
v tom: Elektrina	10 844.29	10 345.84
Teplo	72 262.03	67 377.67
Plyn	7 598.68	9 977.19
Vodné, stočné	4 623.54	3 716.97
b) služby		
511 - Opravy a udržiavanie	57 273.39	83 144.72
v tom: Oprava výpočtovej techniky, prístrojov	3 328.83	4 226.57
Oprava interiéru budovy	53 944.56	78 918.15
512 - Cestovné	98.18	273.52
513 - Náklady na reprezentáciu	2453.59	76.53
518 - Ostatné služby	53 675.79	41 606.62
c) osobné náklady		
521 - Mzdové náklady	957 663.98	960 006.83
524 - Záonné sociálne náklady	356 827.14	344 046.50
527 - Záonné sociálne náklady	67 414.51	31 932.61
528 – Náhrada za diétne stravovanie ÚPSVaR	461.80	529.80
d) dane a poplatky		
538 - Ostatné dane a poplatky – odvoz a likvidácia odpadu	4 573.04	4 486.76
548 - Ostatné náklady na prevádzkovú činnosť - poisťné	1 532.66	1 762.61
e) odpisy, rezervy a opravné položky		
551 - Odpisy DNM a DHM	40 510.26	16 651.88
553 – Rezervy na odchodné, jubilejné, rekreačné poukazy	26 380.00	0.00
f) finančné náklady		
568 - Ostatné finančné náklady – bankové poplatky	367.21	368.70
g) náklady na transfery a náklady z odvodov príjmov		
588 - Náklady z odvodu príjmov	226 931.86	206 822.43
589 - Náklady z budúceho odvodu príjmov	0.00	7 548.00

Čl. VI

Informácie o údajoch na podsúvahových účtoch

1. Ďalšie informácie

Významné položky	Hodnota v Eur	Účet
Drobný hmotný majetok, v tom:	447 554.79	771 000, 771 006-021
- Germicídne žiariče	1 950.02	771 006
- IT technika	154 124.29	771 007
- Nábytok	175 936.91	771 008
- Pracovné náradie	10 845.48	771 009
- Učebné pomôcky	13 112.03	771 010
- Herné prvky na ihriskách	29 915.93	771 011, 771 012
- Vybavenie kuchyne	27 708.87	771 021

Čl. IX

Informácie o rozpočte a hodnotenie plnenia rozpočtu

Informácie o rozpočte a hodnotenie plnenia rozpočtu - tabuľka č.12-15

Tabuľka č.12 - Príjmy rozpočtu v Eur

Kategória ekon klasif	Názov kategórie ekonomickej klasifikácie	Schválený rozpočet	Rozpočet po zmenách	Skutočnosť 2025	Skutočnosť 2024
b	C	1	2	3	4
210	Príjmy z podnik. a z vlastníctva majetku	10 500.00	10 500.00	7 950.00	14 298.26
220	Administratívne popl.a iné popl.a platby	151 062.00	151 062.00	150 537.64	148 528.17
240	Úroky z vkladov na bank.účtoch	0.00	0.00	0.84	0.00
290	Iné nedaňové príjmy	0.00 €	21 465.01	23 670.96	15 738.02
310	Tuzemské bežné granty a transfery	4 126.00	7 000.00	3 363.80	2 526.00
Spolu		165 688.00	190 027.01	185 523.24	181 090.45

Rozpočet celkových príjmov bol na rok 2025 schválený vo výške 165 688.00 Eur, upravený na 190 027.01 Eur, skutočné čerpanie bolo vo výške 185 523.24 Eur, čo predstavuje plnenie na 97,6 %.

Príjmy z vlastníctva majetku tvorili príjmy z prenájmu telocvične ZŠ, priestorov MŠ Osadná a MŠ Rešetkova na športové krúžky, tried ZŠ na hudobnú výučbu pre ZUŠ Háľkova, tried ZŠ, MŠ Osadná a MŠ Rešetkova na výučbu anglického jazyka.

Administratívne poplatky a iné poplatky a platby tvorilo školné ŠKD vo výške 45 478.00 Eur, školné MŠ Osadná vo výške 12 075.00 Eur, školné MŠ Rešetkova vo výške 19 838.84 Eur, réžijné náklady ŠJ Česká v sume 34 335.00 Eur, réžijné náklady ŠJ Rešetkova v sume 6 792.00 Eur a príjem za stravné ŠJ vo výške 32 018.80 Eur.

Iné nedaňové príjmy tvorili prijaté za preplatky na energiách z roku 2024 (dobropisy), v tom na prenesených kompetenciách 21 465.01 Eur a na originálnych kompetenciách 2 205.95 Eur.

Tuzemské bežné granty a transfery pozostávali z príjmov od Slovenského futbalového zväzu v rámci projektu „Dajme spolu gól“ vo výške 600 Eur a za prax študentov Pedagogickej fakulty UK 2 763.80 Eur.

Tabuľka č.13 - Výdavky rozpočtu v Eur

Kategória ekon. klasif.	Názov položky ekonomickej klasifikácie	Schválený rozpočet	Rozpočet po zmenách	Skutočnosť 2025	Skutočnosť 2024
c	D	1	2	3	4
610	Mzdy,platy,služ.prijmy a ost.os.vyrovň.	756 899.92	946 733.88	944 497.68	935 341.83
620	Poistné a príspevok do post'ovní	271 752.39	356 827.14	356 827.14	344 046.50
630	Tovary a služby	358 579.69	432 465.66	375 365.99	502 624.84
640	Bežné transfery	1 915.00	51 953.54	51 881.43	16 692.88
710	Obstarávanie kapitálových aktív	11 000.00	11 000.00	9 500.37	0.00
Spolu	x	1 400 147.00	1 798 980.22	1 738 072.61	1 798 706.05

Základná škola s materskou školou Česká 10, 831 03 Bratislava

Poznámky individuálnej účtovnej závierky zostavenej k 31. decembru 2025

Rozpočet celkových výdavkov bol na rok 2025 schválený vo výške 1 400 147.00 Eur, upravený na 1 798 830.22 Eur, skutočnosť bola vo výške 1 738 072.61 Eur, čo predstavuje plnenie na 96,6 %.

Finančné prostriedky na mzdy a poistné a príspevky do poisťovní boli čerpané na mzdy pre 51 zamestnancov.

Finančné prostriedky na tovary a služby sa čerpali na cestovné náhrady, energie, vodu, komunikácie, materiál, dopravné, rutinnú a štandardnú údržbu, nájomné a služby.

Najvýznamnejšie položky tvorili tepelná energia vo výške 56 656.66 Eur, plyn v sume 7 985.20 Eur, elektrická energia vo výške 7 336.34 Eur, vodné, stočné v sume 5 339.77 Eur, iné poplatky (poštovné, internet, telefóny) v sume 3 124.44 Eur, opravy a údržby budov, priestorov (oprava podláh a výmena linolea v triedach, vybudovanie IT učebne, maliarske práce, elektroinštalačné práce) vo výške 55 942.27 Eur, interiérové vybavenie tried (školské lavice, stoličky, nábytok) vo výške 7 967.45 Eur, učebnice, didaktické pomôcky v sume 9 606.15 Eur, výpočtová technika (počítače, tlačiarne) vo výške 6 198.43 Eur, výrub a orezanie stromov v areáli ZŠ a MŠ vo výške 9 154.78 Eur, iné všeobecné služby (revízie, softvérové služby, služby BOZP, OPP, GDPR, PZS, odvoz odpadu a iné) vo výške 19 707.56 Eur, nákup potravín – stravné ŠJ vo výške 95 879.90 Eur, čistiace, hygienické a kancelárske a iné potreby vo výške 26 662.84 Eur, kurzy, školenia, divadlá vo výške 18 570.91 Eur, príspevok na stravovanie zamestnancov vo výške 4 006.69 Eur, prídely do sociálneho fondu v sume 9 782.48 Eur, dohody o prácach mimo pracovného pomeru v sume 8 397.00 Eur, ostatné výdavky (doprava, prenájom rohoží, rekreačné príspevky, poistenie, bankové poplatky a iné) v celkovej výške 13 047.12 Eur.

V rámci bežných transferov bol vyplatený kompenzačný príspevok vo výške 50 588.48 Eur a náhrady príjmu pri PN vo výške 1 292.95 Eur. Odchodné v roku 2025 škola nevyplácala.

Kapitálové výdavky vo výške 9 500.37 Eur sa čerpali na nákup konvektomatu do školskej jedálne pri MŠ Rešetkova.

Rozpočet rozpočtovej organizácie ZŠ s MŠ Česká 10 na rok 2025 bol schválený uznesením MZ MČ Bratislava - Nové Mesto č. 16/06 dňa 10. 12. 2024.

Zmeny rozpočtu:

- 1. zmena schválená dňa 7. 1. 2025, rozpočtové opatrenie č. 2 MČ BA-NM
- 2. zmena schválená dňa 28. 1. 2025, rozpočtové opatrenie č. 6 MČ BA-NM
- 3. zmena schválená dňa 28. 1. 2025, rozpočtové opatrenie č. 8 MČ BA-NM
- 4. zmena schválená dňa 14. 2. 2025, rozpočtové opatrenie č. 17 MČ BA-NM
- 5. zmena schválená dňa 10. 3. 2025, rozpočtové opatrenie č. 29 MČ BA-NM
- 6. zmena schválená dňa 14. 3. 2025, rozpočtové opatrenie č. 37 MČ BA-NM
- 7. zmena schválená dňa 16. 4. 2025, rozpočtové opatrenie č. 57 MČ BA-NM
- 8. zmena schválená dňa 30. 4. 2025, rozpočtové opatrenie č. 60 MČ BA-NM
- 9. zmena schválená dňa 12. 5. 2025, rozpočtové opatrenie č. 6 starostu MČ BA-NM
- 10. zmena schválená dňa 14. 5. 2025, rozpočtové opatrenie č. 72 MČ BA-NM
- 11. zmena schválená dňa 23. 5. 2025, rozpočtové opatrenie č. 77 MČ BA-NM
- 12. zmena schválená dňa 29. 5. 2025, rozpočtové opatrenie č. 82 MČ BA-NM
- 13. zmena schválená dňa 2. 6. 2025, rozpočtové opatrenie č. 83 MČ BA-NM
- 14. zmena schválená dňa 9. 6. 2025, rozpočtové opatrenie č. 85 MČ BA-NM
- 15. zmena schválená dňa 10. 6. 2025, rozpočtové opatrenie č. 88 MČ BA-NM
- 16. zmena schválená dňa 18. 6. 2025, rozpočtové opatrenie č. 90 MČ BA-NM
- 17. zmena schválená dňa 17. 7. 2025 rozpočtové opatrenie č. 114 MČ BA-NM

- 18. zmena schválená dňa 21. 7. 2025, rozpočtové opatrenie č. 116 MČ BA-NM
- 19. zmena schválená dňa 31. 7. 2025, rozpočtové opatrenie č. 131 MČ BA-NM
- 20. zmena schválená dňa 21. 8. 2025, rozpočtové opatrenie č. 139 MČ BA-NM
- 21. zmena schválená dňa 28. 8. 2025, rozpočtové opatrenie č. 148 MČ BA-NM
- 22. zmena schválená dňa 19. 9. 2025, rozpočtové opatrenie č. 157 MČ BA-NM
- 23. zmena schválená dňa 25. 9. 2025, rozpočtové opatrenie č. 159 MČ BA-NM
- 24. zmena schválená dňa 7. 10. 2025, rozpočtové opatrenie č. 168 MČ BA-NM
- 25. zmena schválená dňa 27. 10. 2025, rozpočtové opatrenie č. 173 MČ BA-NM
- 26. zmena schválená dňa 13. 11. 2025, rozpočtové opatrenie č. 187 MČ BA-NM
- 27. zmena schválená dňa 21. 11. 2025, rozpočtové opatrenie č. 188 MČ BA-NM
- 28. zmena schválená dňa 25. 11. 2025, rozpočtové opatrenie č. 190 MČ BA-NM
- 29. zmena schválená dňa 28. 11. 2025, rozpočtové opatrenie č. 199 MČ BA-NM
- 30. zmena schválená dňa 8. 12. 2025, rozpočtové opatrenie č. 203 MČ BA-NM
- 31. zmena schválená dňa 16. 12. 2025, rozpočtové opatrenie č. 208 MČ BA-NM
- 32. zmena schválená dňa 19. 12. 2025, rozpočtové opatrenie č. 217 MČ BA-NM
- 33. zmena schválená dňa 29. 12. 2025, rozpočtové opatrenie č. 221 MČ BA-NM
- 34. zmena schválená dňa 29. 12. 2025, rozpočtové opatrenie č. 222 MČ BA-NM
- 35. zmena schválená dňa 31. 12. 2025, rozpočtové opatrenie č. 226 MČ BA-NM
- 36. zmena schválená dňa 30. 12. 2024, rozpočtové opatrenie č. 233 MČ BA-NM
- 37. zmena schválená dňa 30. 12. 2024, rozpočtové opatrenie č. 235 MČ BA-NM
- 38. zmena schválená dňa 30. 12. 2024, rozpočtové opatrenie č. 237 MČ BA-NM

Čl. X

Informácie o skutočnostiach, ktoré nastali po dni, ku ktorému sa zostavuje účtovná závierka do dňa zostavenia účtovnej závierky

Po 31. decembri 2025 nenastali také udalosti, ktoré by si vyžadovali zverejnenie alebo vykázanie v účtovnej závierke za rok 2025.

Príloha č. 1:

ORGANIZAČNÁ SCHÉMA

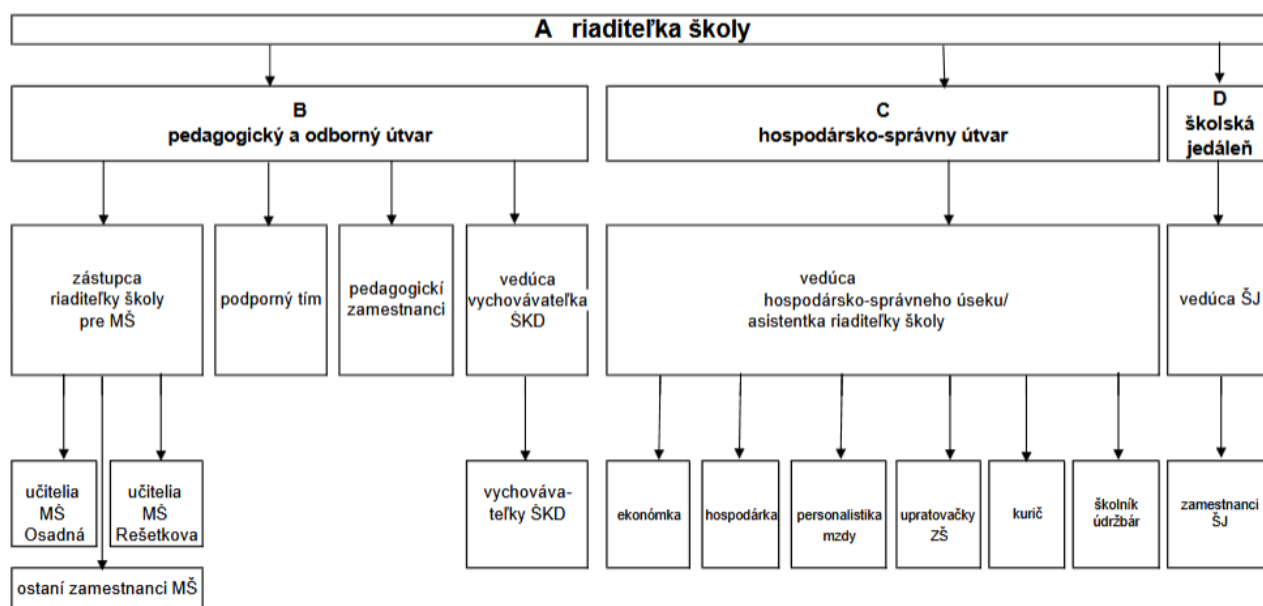

Kontaktné údaje školy

Adresa:	Základná škola s materskou školou Česká 10 831 03 Bratislava
Tel.:	+421 911 225 165 (ZŠ) +421 902 225 165 (školská jedáleň pri ZŠ) +421 910 610 001 (Podporný tím) +421 910 210 139 (ŠKD)
Email:	zsceska@zsceska.sk
IČO:	31780539
DIČ:	2020958621
Adresa	Materská škola Osadná 5 831 03 Bratislava
Tel.:	+421 910 207 837
email:	osadna@zsceska.sk
Adresa	Materská škola Rešetkova 6 831 03 Bratislava
Tel.:	+421 910 207 844
email:	resetkova@zsceska.sk