

# Poznámky k individuálnej účtovnej závierke za rok 2025

## Čl. I Všeobecné údaje

### 1. Identifikačné údaje účtovnej jednotky

Názov účtovnej jednotky	Centrum pre deti a rodiny Svidník
Sídlo účtovnej jednotky	Partizánska 306/6, 089 01 Svidník
Identifikačné číslo (IČO)	00188298
Dátum zriadenia	1947
Spôsob zriadenia	Zriaďovacia listina Školská správa Košice
Názov zriaďovateľa	Ústredie práce, sociálnych vecí a rodiny
Sídlo zriaďovateľa	Špitálska č.8, Bratislava
Právny dôvod na zostavenie účtovnej závierky	Riadna účtovná závierka
Účtovná jednotka je súčasťou konsolidovaného celku	Účtovná jednotka je súčasťou konsolidovaného celku Kapitoly 22 – Ministerstvo práce, sociálnych vecí a rodiny Slovenskej republiky

### 2. Opis činnosti účtovnej jednotky

Centrum je zriadené, v zmysle zákona č. 453/2003 Z. z. o orgánoch štátnej správy v oblasti sociálnych vecí, rodiny a služieb zamestnanosti a o zmene a doplnení niektorých zákonov, Zákona č. 305/2005 Z. z. o sociálnoprávnej ochrane detí a o sociálnej kuratele a o zmene a doplnení niektorých zákonov v znení neskorších predpisov.

Predmetom činnosti centra je poskytovanie služieb klientom pobytovou a ambulantnou formou.

V rámci pobytovej formy poskytuje starostlivosť v päť samostatne usporiadaných skupinách, dvoch špecializovaných samostatne usporiadaných skupinách, jednej samostatne usporiadanej skupine pre mladých dospelých a v jedenástich profesionálnych rodinách. V centre je umiestnených 87 detí a mladých dospelých vo veku od 0 roka do 25 rokov.

Ambulantnou formou sú poskytované služby v ambulanciách vo Svidníku a v Bardejove. Činnosť ambulancií smeruje k prevencii a nevyhnutným intervenčným aktivitám priamo v teréne v rámci obidvoch okresov. Vykonávanie tzv. ambulantných výchovných opatrení je zamerané na diagnostiku, sociálne a výchovné programy, sociálne a iné odborné poradenstvo.

Centrum zabezpečuje stálu, 24-hodinovú pohotovostnú službu, počas ktorej je v prípade potreby zabezpečená pomoc klientom v rizikových situáciách.

Cieľom centra je zlepšiť kvalitu vykonávania opatrení v zariadeniach, zabezpečiť dostupnosť (vytvoriť sieť CDR na základe ponuky a potreby odbornej pomoci) a profesionalitu poskytovaných služieb (zabezpečiť medziodborové a medzirezortné obsadenie odborného tímu zamestnancov).

V centre pre deti a rodiny sa vykonávajú opatrenia na obmedzenie alebo odstraňovanie negatívnych vplyvov, ktoré ohrozujú psychický, fyzický a sociálny vývin dieťaťa.

### 3. Informácie o štatutárnych zástupcoch a o organizačnej štruktúre účtovnej jednotky

Štatutárny zástupca (meno a priezvisko)

Mgr. Ladislav Hribik

Funkcia štatutárneho zástupcu

Riaditeľ CDR

Priemerný počet zamestnancov počas účtovného obdobia

83,10

Počet zamestnancov ku dňu, ku ktorému sa zostavuje účtovná závierka

83

z toho počet vedúcich zamestnancov

3

Príloha k Organizačnému poriadku

#### Centrum pre deti a rodiny Svidník, Partizánska 306/6, 089 01 Svidník

Schéma organizačnej štruktúry



Schéma organizačnej štruktúry je platná a účinná od 01.01.2024.

Centrum pre deti a rodiny Svidník

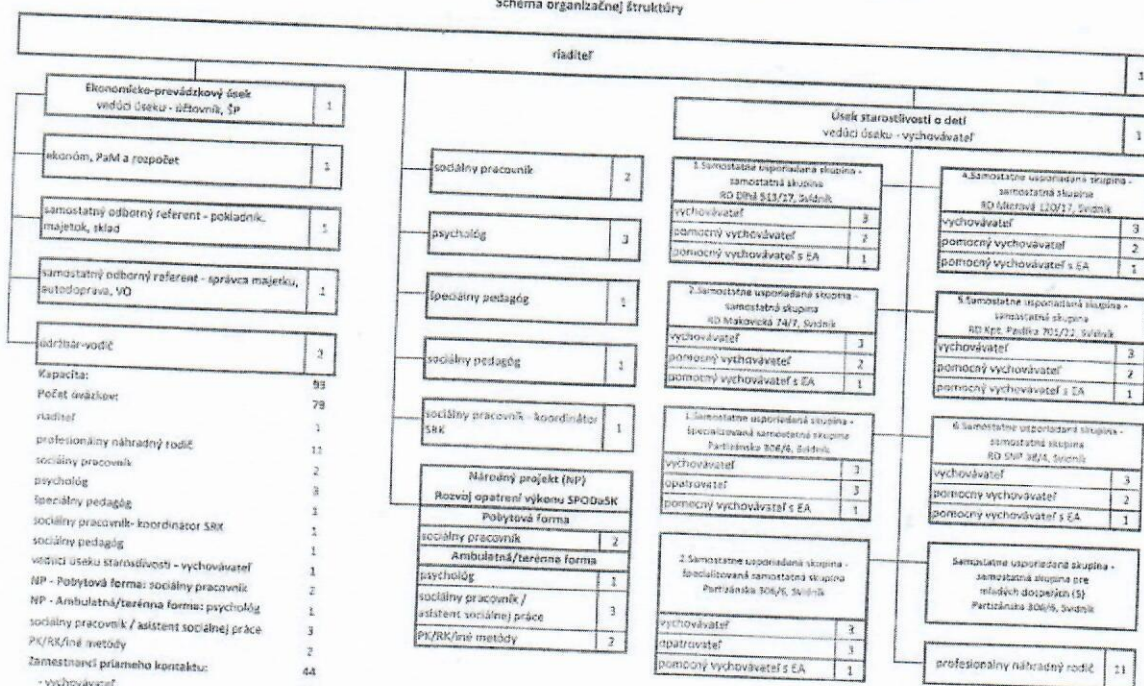

Partizánska 306/6  
08901 Svidník

(1)

V Bratislave posúdila dňa: 21.12.2023  
Mgr. Magda Handľová  
vedúca oddelenia ŠC  
Ústredie práce, sociálnych vecí a rodiny

V Bratislave posúdila dňa: 21.12.2023  
Mgr. Mária Marcová  
riaditeľka odboru vykonávania opatrení SPODaSK  
Ústredie práce, sociálnych vecí a rodiny

V Bratislave schválil dňa: 21.12.2023  
Mgr. Michal Kyliuščík  
námestník sekcie sociálnych vecí a rodiny  
Ústredie práce, sociálnych vecí a rodiny

V Svidníku predkladá dňa: 04.12.2023  
Mgr. Ladislav Hribik  
riadiť centra pre deti a rodiny

Na základe organizačných zmien bola prijatá pre Centrum pre deti a rodiny nasledovná Organizačná štruktúra s účinnosťou od 01.01.2024. Uvedenou organizačnou štruktúrou došlo k navýšeniu dvoch pracovných pozícií - profesionálny náhradný rodič.

## ČI. II

### Informácie o účtovných zásadách a účtovných metódach

#### 1. Informácia, či je účtovná závierka zostavená za splnenia predpokladu, že účtovná jednotka bude nepretržite pokračovať vo svojej činnosti

Účtovná závierka je zostavená za splnenia predpokladu nepretržitého pokračovania účtovnej jednotky vo svojej činnosti	áno	X
	nie	

#### 2. Zmeny účtovných metód a účtovných zásad

Účtovná jednotka zmenila účtovné metódy, účtovné zásady oproti predchádzajúcemu účtovnému obdobiu	áno	
	nie	X

#### 3. Spôsob ocenenia jednotlivých položiek v roku 2025

##### a) dlhodobý nehmotný majetok nakupovaný

Dlhodobý nehmotný majetok obstaraný kúpou sa oceňuje obstarávacou cenou, ktorá zahrňuje cenu obstarania a náklady súvisiace s obstaraním. Súčasťou obstarávacej ceny dlhodobého nehmotného majetku nie sú úroky z úverov. Zľava z ceny, ktorú poskytol dodávateľ k majetku sa účtuje ako zníženie nákladov na predaný alebo spotrebovaný majetok.

##### b) dlhodobý hmotný majetok nakupovaný

Dlhodobý hmotný majetok obstaraný kúpou sa oceňuje obstarávacou cenou, ktorá zahrňuje cenu obstarania a náklady súvisiace s obstaraním. Súčasťou obstarávacej ceny dlhodobého nehmotného majetku nie sú úroky z úverov. Zľava z ceny, ktorú poskytol dodávateľ k majetku sa účtuje ako zníženie nákladov na predaný alebo spotrebovaný majetok.

##### c) dlhodobý nehmotný majetok a dlhodobý hmotný majetok získaný bezodplatne

Dlhodobý majetok nadobudnutý bezodplatným prevodom pri splynutí, zlúčení, rozdelení alebo pri prevode správy sa oceňuje cenou, v ktorej sa doteraz viedol v účtovníctve. Ak cenu nie je možné zistiť, oceňuje sa reprodukčnou obstarávacou cenou. Dlhodobý nehmotný a hmotný majetok obstaraný iným spôsobom (napr. bezodplatne nadobudnutý majetok, delimitovaný, novo zistený majetok pri inventarizácii) sa oceňuje reprodukčnou obstarávacou cenou, t. j. cenou za ktorú by sa majetok obstaral v čase, keď sa o ňom účtuje.

##### d) zásoby nakupované

Zásoby nakupované sa oceňujú obstarávacou cenou, ktorá zahrňuje cenu obstarania a náklady súvisiace s obstaraním. Úroky z cudzích zdrojov nie sú súčasťou obstarávacej ceny. Nakupované zásoby sú oceňované váženým aritmetickým priemerom z obstarávacích cien. Účtovanie obstarania a úbytku zásob sa vykonáva spôsobom A.

##### e) pohľadávky

Pohľadávky pri ich vzniku sa oceňujú menovitou hodnotou. Pohľadávky pri odplatnom nadobudnutí alebo pohľadávky nadobudnuté vkladom do základného imania sa oceňujú obstarávacou cenou, t.j. vrátane nákladov súvisiacich s obstaraním.

#### f) krátkodobý finančný majetok

Peňažné prostriedky a ceniny sa oceňujú menovitou hodnotou.

#### g) časové rozlíšenie na strane aktív

Náklady budúcich období a príjmy budúcich období sú vykázané vo výške, ktorá je potrebná na dodržanie zásady vecnej a časovej súvislosti s účtovným obdobím.

#### h) záväzky vrátane rezerv

Záväzky sa pri ich vzniku oceňujú menovitou hodnotou a pri ich prevzatí sa oceňujú obstarávacou cenou. Ak sa pri inventarizácii zistí, že suma záväzkov je iná ako ich výška v účtovníctve, uvedú sa záväzky v účtovníctve a v účtovnej závierke v tomto zistenom ocenení.

Rezervy sú záväzky s neurčitým časovým vymedzením alebo výškou a oceňujú sa v očakávanej výške záväzku.

#### i) časové rozlíšenie na strane pasív

Výdavky budúcich období a výnosy budúcich období sú vykázané vo výške, ktorá je potrebná na dodržanie zásady vecnej a časovej súvislosti s účtovným obdobím.

### 4. Spôsob zostavenia odpisového plánu pre dlhodobý majetok, doba odpisovania, sadzby odpisov a odpisové metódy pri stanovení účtovných odpisov

Dlhodobý nehmotný majetok a dlhodobý hmotný majetok odpisovaný sa odpisuje podľa odpisového plánu, ktorý bol zostavený v súlade so zákonom č. 431/2002 Z. z. o účtovníctve v z. n. p. na základe predpokladanej doby jeho používania a predpokladaného priebehu jeho morálneho a fyzického opotrebenia. Predpokladaná doba užívania a odpisové sadzby boli stanovené nasledovne:

Doba odpisovania dlhodobého hmotného a nehmotného majetku

Odpisová skupina	Počet rokov odpisovania	Ročný odpis
1 Stroje, prístroje, zariadenia, software, ostatný nehmotný majetok, výpočtová technika	4 – 8 rokov	1/4 – 1/8
2 dopravné prostriedky	4 – 15 rokov	1/4 – 1/15
3 motorové vozidlá na špeciálne účely, zdvíhacie zariadenia	6 – 10 rokov	1/6 – 1/10
4 Zariadenia – inventár, elektrické zariadenia (klimatizačné, chladiarenské, mraziarenské, rozvodové skrine, čerpadlá)	12 – 18 rokov	1/12 – 1/18
5 rekonštrukcie budov	20 – 50 rokov	1/20 – 1/50
6 budovy	20 – 100 rokov	1/20 – 1/100

Spôsob stanovenia životnosti pre dlhodobý majetok upravuje Interná norma č.VP-007/2016 – Evidencia majetku štátu v správe Centra pre deti a rodiny Svidník.

Účtovné odpisy boli zaokrúhľované na dve desatinné miesta.

## 5. Zásady pre zohľadnenie zníženia hodnoty majetku

Hodnota obstarávaného dlhodobého majetku, ktorý sa používa, sa trvalo zníži o oprávky, ktoré zodpovedajú výške opotrebenia majetku.

O opravných položkách sa účtuje v prípade prechodného zníženia hodnoty majetku ku dňu, ku ktorému sa zostavuje účtovná závierka. Opravná položka sa vytvára napr. k pohľadávkam po splatnosti a nedobytným pohľadávkam, kde existuje riziko nevyožiteľnosti pohľadávok.

## 6. Zásady pre vykazovanie transferov

Dotácie, príspevky, rozpočtové bežné výdavky, kapitálové výdavky, grant a iné finančné operácie sa účtujú ako transfery, bežné transfery alebo kapitálové transfery v súlade s § 19 Opatrenia Ministerstva financií Slovenskej republiky z 7. decembra 2022 č. MF/14522/2022-36, ktorým sa ustanovujú podrobnosti o postupoch účtovania a rámcovej účtovej osnove pre štátne rozpočtové organizácie, štátne príspevkové organizácie a štátne účelové fondy, v z. n. p. Zásady pre vykazovanie transferov sa riadia Metodickým usmernením Ministerstva financií Slovenskej republiky pre kapitoly štátneho rozpočtu v oblasti účtovania a vykazovania transferov.

## Čl. III Informácie o údajoch na strane aktív súvahy

### A) Neobežný majetok

#### 1. Dlhodobý nehmotný majetok, dlhodobý hmotný majetok a dlhodobý finančný majetok

Údaje o stave a pohybe na účtoch dlhodobého majetku sú uvedené v Tabuľke č. 1 tabuľkovej časti poznámok.

Tabuľka č. 1-2 Neobežný majetok

Položka majetku	Obstarávacía cena				2025
	2024	Prírastky	Úbytky	Presuny	
Pozemky	90 774,31	0,00	0,00	0,00	90 774,31
Stavby	1 089 546,46	15 389,77	0,00	0,00	1 104 936,23
Samostatné hnutelné veci a súbory hnutelných vecí	4 177,22	0,00	0,00	0,00	4 177,22
Dopravné prostriedky	212 663,68	0,00	69 774,25	0,00	142 889,43
Dlhodobý hmotný majetok spolu:	1 397 161, 67	15 389,77	69 774,25	0,00	1 342 777,19
Neobežný majetok spolu:	1 397 161, 67	15 389,77	69 774,25	0,00	1 342 777,19

Centrum pre deti a rodiny vo Svidníku za rok 2025 eviduje prírastok na Neobežnom majetku – Stavby v sume 15 389,77. „Vybudovanie prístupovej cesty k špecializovaným skupinám v kmeňovej budove CDR“, úbytok evidujeme na Neobežnom majetku- Dopravné prostriedky v sume 69 774,25 Eur – Vyraďenie troch služobných motorových vozidiel.

Tabuľka č. 1-2 Neobežný majetok - oprávky

Položka majetku	Oprávky				2025
	2024	Prírastky	Úbytky	Presuny	
Pozemky	0,00	0,00	0,00	0,00	0,00
Stavby	658 652,26	26 949,00	0,00	0,00	685 601,26
Samostatné hnuiteľné veci a súbory hnuiteľných vecí	4 177,22	0,00	0,00	0,00	4 177,22
Dopravné prostriedky	148 509,09	13 346,36	65 664,05	0,00	96 191,40
Dlhodobý hmotný majetok spolu:	811 338,57	40 295,36	65 664,05	0,00	785 969,88
Neobežný majetok spolu:	811 338,57	40 295,36	65 664,05	0,00	785 969,88

Oprávky sú tvorené ako kumulované mesačné odpisy dlhodobého majetku v závislosti od jeho ekonomickej životnosti.

Tabuľka č. 1-2 Neobežný majetok – opravné položky

Položka majetku	Opravné položky				Zostatková hodnota	
	2024	Prírastky	Úbytky	Presuny	2024	2025
Dlhodobý nehmotný majetok spolu	0,00	0,00	0,00	0,00	0,00	0,00
Pozemky	0,00	0,00	0,00	0,00	90 774,31	90 774,31
Umelecké diela a zbierky						
Predmety z drahých kovov						
Stavby	0,00	0,00	0,00	0,00	430 894,20	419 334,97
Samostatné hnuiteľné veci a súbory hnuiteľných vecí	0,00	0,00	0,00	0,00	0,00	0,00
Dopravné prostriedky	0,00	0,00	0,00	0,00	64 154,59	46 698,03
Pestovateľské celky trvalých porastov						
Základné stádo a ťažné zvieratá						
Drobný dlhodobý hmotný majetok	0,00	0,00	0,00	0,00	0,00	0,00
Ostatný dlhodobý hmotný majetok						
Obstaranie dlhodobého hmotného majetku						
Poskytnuté preddavky na dlhodobý hmotný majetok						
Dlhodobý hmotný majetok spolu	0,00	0,00	0,00	0,00	585 823,10	556 807,31
Dlhodobý finančný majetok spolu	0,00	0,00	0,00	0,00	0,00	0,00
Neobežný majetok spolu	0,00	0,00	0,00	0,00	585 823,10	556 807,31

## Spôsob a výška poistenia dlhodobého majetku

Druh dlhodobého majetku	Spôsob poistenia			Výška poistenia
	názov poisťovne	druh rizík	suma ročného poistného	
Dlhodobý hmotný majetok – budovy	Alianz – Slovenská poisťovňa, a.s. Bratislava	Pre prípad poškodenia požiarom, úderom blesku, výbuchom, poškodenia vecí vodou z vodovodného zariadenia, víchricou a krupobitím, živelnou udalosťou, ostatnou udalosťou, rozbitím skla. ( kmeňový CDR Partizánska 306/6 Svidník)	702,52	650 000,00
Dlhodobý hmotný majetok – budovy	Alianz – Slovenská poisťovňa, a.s. Bratislava	Pre prípad poškodenia požiarom, úderom blesku, výbuchom, poškodenia vecí vodou z vodovodného zariadenia, víchricou a krupobitím, živelnou udalosťou, ostatnou udalosťou, rozbitím skla.( RD ul. Makovická 74/7, RD ul. Mierová 120, RD ul. SNP 38, RD ul kpt. Pavlíka 701/22 Svidník)	408,24	180 015,66
Dlhodobý hmotný majetok – budovy	Alianz – Slovenská poisťovňa, a.s. Bratislava	Pre prípad poškodenia požiarom, úderom blesku, výbuchom, poškodenia vecí vodou z vodovodného zariadenia, víchricou a krupobitím, živelnou udalosťou, ostatnou udalosťou, rozbitím skla.(RD ul. Dlhá 513, Svidník)	82,89	108 544,11
Dlhodobý hmotný majetok – dopravný prostriedok	Kooperatíva poisťovňa, a.s. Bratislava	Havarijné poistenie motorového vozidla Citroen Jumpy – poistenie batožiny, úrazové poistenie pre smrť úrazom, pre trvalé následky úrazom, poistenie pneumatík, poistenie zámeny paliva, poistenie náhradného vozidla.	863,92	29 898,00
Dlhodobý hmotný majetok – dopravný prostriedok	Kooperatíva poisťovňa, a.s. Bratislava	Povinné zmluvné poistenie zodpovednosti za škody spôsobené prevádzkou motorového vozidla, Citroen JUMPY, Citroen C4, Renault Trafic FL, Peugeot 407, KIA-CEED	947,46	5 240 000,00
Dlhodobý hmotný majetok – dopravný prostriedok	Kooperatíva poisťovňa, a.s. Bratislava	Havarijné poistenie motorového vozidla Citroen C4 – poistenie krádeže vecí, pre prípad živelných udalostí, pre poistenie majetku, pre úrazové poistenie.	539,47	14 500,00
Dlhodobý hmotný majetok – dopravný prostriedok	Allianz-Slovenská poisťovňa, a.s. Bratislava	Povinné zmluvné poistenie a havarijné poistenie motorového vozidla Renault TRAFIC L2 – poistenie krádeže vecí, pre prípad živelných udalostí, pre poistenie majetku, pre úrazové poistenie, finančné riziko straty na 36 mesiacov	1 163,28	6 450 000,00
Dlhodobý hmotný majetok-dopravný prostriedok	Allianz – Slovenská poisťovňa, a.s. Bratislava	Povinné zmluvné poistenie a havarijné poistenie zodpovednosti za škodu spôsobenú prevádzkou motorového vozidla HYUNDAI BAYON, SK867 BP – živel, požiar, výbuch, implózia, zrážka so zvierateľom, odcudzenie, vandalizmus, zasklešenie vozidla, poistenie batožiny, havária	834,48	150 000,00
Dlhodobý hmotný majetok-dopravný prostriedok	Allianz – Slovenská poisťovňa, a.s. Bratislava	Povinné zmluvné a havarijné poistenie zodpovednosti za škodu spôsobenú prevádzkou motorového vozidla HYUNDAI BAYON, SK 861BP – živel, požiar, výbuch implózia, zrážkam so zvierateľom, odcudzenie,	843,12	150 000,00

		vandalizmus, zasklenie vozidla, poistenie batožiny, havária		
<b>Spolu:</b>	<b>x</b>	<b>x</b>	6 385,38	

## A) Obežný majetok

### 1. Zásoby

Položka zásob – číslo a názov účtu	Riadok súvahy	Hodnota zásob brutto k 31.12. bezprostredne predchádzajúceho účtovného obdobia	Hodnota opravnej položky k zásobám k 31.12. bezprostredne predchádzajúceho účtovného obdobia	Tvorba opravnej položky	Zníženie opravnej položky	Zrušenie opravnej položky	Hodnota opravnej položky k zásobám k 31.12. bežného účtovného obdobia	Opis dôvodov tvorby, zníženia, zrušenia opravnej položky k zásobám	Hodnota zásob brutto k 31.12. bežného účtovného obdobia	Hodnota zásob netto k 31.12. bežného účtovného obdobia
a	b	1	2	3	4	5	6	7	8	9
112 Zásoby	35	1728,28	0	0	0	0	0	0	2191,23	2191,23
<b>Spolu</b>	<b>x</b>	<b>1728,28</b>	<b>0</b>	<b>0</b>	<b>0</b>	<b>0</b>	<b>0</b>	<b>0</b>	<b>2191,23</b>	<b>2191,23</b>

Účtovná jednotka nemá poistené zásoby. Uvedené zásoby predstavujú pohonné hmoty v siedmich motorových vozidlách v sume 580,61 Eur a potraviny na jednotlivých samostatne usporiadaných skupinách v sume 1 610,62 Eur.

Centrum pre deti a rodiny netvorilo opravné položky k zásobám.

### 2. Pohľadávky

#### a) Významné pohľadávky podľa jednotlivých položiek súvahy

Pohľadávka – číslo a názov účtu	Riadok súvahy	Hodnota pohľadávok	Opis
a	1	2	3
378- Dlhodobé pohľadávky CDR so splatnosťou do 1 roka	81	1 144,80	Dlhodobé pohľadávky CDR eviduje za prenájom priestorov, pre činnosť sociálnych pracovníkov a psychologov na výkon sociálneho poradenstva pre rodiny a deti v rámci Národného projektu RVO SPODaSK2 (507) - Rozvoj výchovných opatrení sociálno-právnej ochrany detí a sociálnej kurately prenajímateľ SOŠ ekonomiky, hotelierstva SR a služieb Jána Andraščíka, Pod Vinbargom 3, Bardejov
<b>Spolu</b>	<b>x</b>	<b>1 144,80</b>	<b>x</b>

#### a) Pohľadávky podľa doby splatnosti

Štruktúra pohľadávok podľa doby splatnosti ako aj opis pohľadávok podľa zostatkovej doby splatnosti k 31. 12. bežného účtovného obdobia a k 31. 12. bezprostredne predchádzajúceho účtovného obdobia sa uvádza v Tabuľke č. 4 tabuľkovej časti poznámok.

Tabuľka č. 4

Pohľadávky podľa doby splatnosti	Zostatok 2025	Zostatok 2024
Pohľadávky v lehote splatnosti v tom:		
Pohľadávky so zostatkovou dobou splatnosti do jedného	5 562,15	8 030,78
		8 030,78

roka vrátane Pohľadávky so zostatkovou dobou splatnosti od jedného do piatich rokov vrátane Pohľadávky po lehote splatnosti	5 562,15	
	5 562,15	8 030,78

Celková výška pohľadávky k 31.12.2025 predstavuje sumu 5 562,15 Eur, z toho pohľadávky:

Pohľadávku v sume 1 144,80 Eur (finančná zábezpeka) evidujeme na základe Zmluvy o nájme nebytových priestorov v objekte SOŠ ekonomiky, hotelierstva a služieb Bardejov pre zamestnancov NP RVO SPODaSK2 (507).

Pohľadávku v sume 4 417,35 Eur evidujeme ako preplatok z minulých rokov za spotrebu zemného plynu- dodávateľ MVM CEEnergy Slovakia s.r.o. Bratislava.

### 3. Finančný majetok

2. Krátkodobý finančný majetok	Riadok súvahy	Zostatok k 31.12. bezprostredne predchádzajúceho účtovného obdobia	Prírastky	Úbytky	Zostatok k 31.12. bežného účtovného obdobia
a	b	1	2	3	4
213 Ceny	87	8,45	1 301,45	1 254,30	55,60
221 Bankové účty	88	266 112,58	24 042,13	273 227,91	16 926,80
<b>Spolu</b>	<b>x</b>	<b>266 121,03</b>	<b>25 343,58</b>	<b>274 482,21</b>	<b>16 982,40</b>

Konečný zostatok k 31.12.2025 centrum pre deti a rodiny eviduje v sume 16 982,40 Eur, z toho na ceninách v sume 55,60 Eur a na Bankových účtoch v sume 16 926,80 Eur.

Zostatky na bankových účtoch sú nasledovné:

221701 Účet sociálneho fondu	14 586,77 Eur
221702 Depozitný účet	50,00 Eur
221703 BÚ – Dary a granty	2 290,03 Eur

Na Depozitnom účte evidujeme dlžné výživné za mesiac december 2025 v sume 50,00 Eur, z dôvodu oneskoreného zaslania výživného 31.12.2025. Uvedená suma bude vysporiadaná v mesiaci Január 2025.

### 4. Časové rozlíšenie aktív

Časové rozlíšenie aktívne	Riadok súvahy	Zostatok k 31.12. bezprostredne predchádzajúceho účtovného obdobia	Prírastky	Úbytky	Zostatok k 31.12. bežného účtovného obdobia	Opis významných položiek časového rozlíšenia
a	b	1	2	3	4	5
381105 NBO - ostatné	111	21,26	0,00	21,26	0,00	Registrácia domény, hosting

381107 NBO – predplatené poistné	111	4 419,69	5 346,07	4 419,69	5 346,07	Poistenie majetku, zákonné a havarijné poistenie motorových vozidiel.
<b>Spolu</b>	<b>x</b>	<b>4 440,95</b>	<b>5 346,07</b>	<b>4 440,95</b>	<b>5346,07</b>	<b>x</b>

## ČI. IV Informácie o údajoch na strane pasív súvahy

### A) Vlastné imanie

Prehľad o pohybe vlastného imania v členení podľa jednotlivých položiek súvahy je uvedený v Tabuľke č. 5 tabuľkovej časti poznámok.

Tabuľka č. 5 Vlastné imanie

Názov položky	Oceňovacie rozdiely z precenenia majetku a záväzkov	Oceňovacie rozdiely z kapitálových účastín	Zákonný rezervný fond	Ostatné fondy	Nevysporiadaný výsledok hospodárenia minulých rokov	Výsledok hospodárenia
Zostatok 2024	0,00	0,00	0,00	0,00	-1 862,51	-107,46
Prírastky	0,00	0,00	0,00	0,00	0,00	-3 032,28
Úbytky	0,00	0,00	0,00	0,00	0,00	0,00
Presuny +/-	0,00	0,00	0,00	0,00	-107,46	107,46
<b>Zostatok 2025</b>	<b>0,00</b>	<b>0,00</b>	<b>0,00</b>	<b>0,00</b>	<b>-1 969,97</b>	<b>-3 032,28</b>

Centrum pre deti a rodiny v priebehu účtovného obdobia nevykonával opravy významných chýb minulých rokov.

### B) Záväzky

#### 1. Rezervy

- a) Ostatné dlhodobé rezervy v Centre pre deti a rodiny Svidník sa nevyskytujú.
- b) Ostatné krátkodobé rezervy v Centre pre deti a rodiny Svidník sa nevyskytujú.

#### 2. Záväzky podľa doby splatnosti

Štruktúra záväzkov podľa doby splatnosti ako aj opis záväzkov podľa zostatkovej doby splatnosti k 31. 12. bežného účtovného obdobia a k 31. 12. bezprostredne predchádzajúceho účtovného obdobia sa uvádza v Tabuľke č. 8 tabuľkovej časti poznámok.

Tabuľka č. 8 – Záväzky podľa doby splatnosti

Záväzky podľa doby splatnosti	Zostatok 2025 v Eur	Zostatok 2024 v Eur
Záväzky v lehote splatnosti v tom:	29 521,95	274 314,23
Záväzky so zostatkovou dobou splatnosti do 1 roka vrátane	14 935,18	265 456,36
Záväzky so zostatkovou dobou splatnosti od jedného do piatich rokov vrátane	14 586,77	8 857,87

Závazky so zostatkovou dobou splatnosti dlhšou ako päť rokov		
Závazky po lehote splatnosti	0,00	0,00
Spolu:	29 521,95	274 314,23

Závazky podľa doby splatnosti		
321	Dodávatelia	-4 780,48
326	Nevyfakturované dodávky známa výška	-7 814,77
331	Zamestnanci	0,00
333	Ostatné záväzky voči zamestnancom	0,00
336	Zúčtovanie s orgánmi soc. a zdrav. poistenia	0,00
342	Ostatné priame dane	0,00
379	Iné záväzky (členské príspevky) a záväzky zo mzdy	-50,00
	Spolu:	-12 645,25

Použitie sociálneho fondu 472

- 14 586,77 Eur

Centrum pre deti a rodiny eviduje záväzky podľa doby splatnosti v sume 12 645,25 Eur, čo predstavuje, neuhradené faktúry za rok 2025, zostatok na Depozitnom účte. Uvedené záväzky boli vysporiadané v mesiaci január a február 2026.

Čerpanie sociálneho fondu bolo realizované priebežne v roku 2025 na stravovanie zamestnancov a regeneráciu pracovnej sily.

### 3. Časové rozlíšenie pasív

Časové rozlíšenie pasívne	Riadi k súvahy	Zostatok k 31.12. bezprostredne predchádzajúceho účtovného obdobia	Prírastky	Úbytky	Zostatok k 31.12. bežného účtovného obdobia	Opis významných položiek časového rozlíšenia
a	b	1	2	3	4	5
384105 Výnosy budúcich období	182	0,00	0,00	0,00	0,00	
<b>Spolu</b>	<b>x</b>	<b>0,00</b>	<b>0,00</b>	<b>0,00</b>	<b>0,00</b>	<b>x</b>

## ČI. V

### Informácie o výnosoch a nákladoch

#### 1. Výnosy

Druh výnosov	Popis (číslo účtu a názov)	Suma v €
Tržby z predaja DHM	641 Tržby z predaja DHM	400,00
Ostatné výnosy z prevádzkovej činnosti	648 Ostatné výnosy z prevádzkových činností	8 337,76
Výnosy z transferov	681 Výnosy z bežných transferov zo ŠR	2 732 749,33
	682 Výnosy z kapitálových transferov zo ŠR	44 405,56
<b>Spolu</b>	<b>x</b>	<b>2 785 892,65</b>

Výnosy z prevádzkovej činnosti evidujeme v sume 8 337,76 Eur, z toho: preplatok za dodávku plynu za rok 2025 v sume 4 417,35 Eur, dodávateľ MVM CEEnergy Slovakia s.r.o. Bratislava, tržby z predaja služobného motorového vozidla Peugeot 407 a Renault Trafic v sume 400,00 €, úhrada za dobrovoľný pobyt dieťaťa v sume 58,00 €, preplatok poisťovního na zdravotné poistenie VŠZP, a.s RZZP

za rok 2024 v sume 298,28 €, zrážka zo mzdy zamestnancovi v sume 55,00 € za uloženú pokutu za nevykonanú STK a EK, vrátenie preplatku poisťného zamestnancom v sume 102,84 € z dôvodu priznania starobného dôchodku zo sociálnej poisťovne, halierové vyrovnanie v sume 6,61 €, stravovacie poukážky-zľava v sume 3 413,98 Eur dodávateľ Up Déjeuner,s.r.o. Bratislava, výnosy z bežných transferov zo ŠR 2 732 749,33 Eur, výnosy z kapitálových transferov zo ŠR v sume 44 405,56 Eur.

## 2. Náklady

Druh nákladov	Popis (číslo účtu a názov)	Suma v €
Spotrebované nákupy	501 Spotreba materiálu	145 425,94
	502 Spotreba energie	57 723,35
Služby	511 Opravy a udržiavanie	56 816,88
	512 Cestovné	6 074,55
	513 Náklady na reprezentáciu	119,87
	518 Ostatné služby	40 311,46
Osobné náklady	521 Mzdové náklady	1 594 436,33
	524 Záonné sociálne poistenie	557 023,59
	525 Doplnkové dôchodkové poistenie	21 425,35
	527 Záonné sociálne náklady	106 999,76
Dane a poplatky	532 Daň z nehnuteľnosti	2 868,28
	538 Ostatné dane a poplatky	5 457,00
Ostatné pokuty a úroky z omeš	545 Ostatné pokuty a úroky z omeškania	94,00
Ostatné náklady	548 Ostatné náklady na prevádzkovú činnosť	145 679,29
Odpisy, rezervy a opravné položky	551 Odpisy dlhodobého nehmotného majetku a dlhodobého hmotného majetku	44 405,56
Finančné náklady	568 Ostatné finančné náklady	40,65
Náklady na transfery a náklady z odvodu príjmov	588 Náklady z odvodu príjmov	830,52
<b>Spolu</b>	<b>x</b>	<b>2 787 732,38</b>

Najvýznamnejšie položky nákladov:

- energie (plyn, elektrina, vodné, stočné)
- všeobecný materiál (ošatenie, obuv, lieky a zdravotnícky materiál, čistiace, hygienické potreby, kancelárske potreby, školské potreby, učebné pomôcky)
- potraviny SUS, potraviny SRK
- nákup elektrospotrebičov – sušičky pre všetky samostatné skupiny, práčky podľa požiadaviek samostatných skupín, mixéry podľa požiadaviek samostatných skupín,
- interiérové vybavenie podľa požiadaviek samostatných skupín
- posteľné prádlo pre všetky samostatné skupiny
- pohonné hmoty pre desať motorových vozidiel
- cestovné náhrady (cestovné detí, stravovanie detí, ubytovanie detí na internátoch)
- stravovanie zamestnancov
- poplatky za školenia, kurzy, semináre, supervíziu individuálnu, skupinovú
- všeobecné služby (telefónne poplatky, poplatky za internet, školenia pracovníkov PO, BOZP, kontrola a revízia technických zariadení, PO, BOZP
- prevádzka a servis služobných motorových vozidiel
- rekreácie detí
- prepravné detí
- rutinná a štandardná údržba budov- výmena interiérových dverí, výmena podlahovej krytiny v rodinných domoch, úprava chodníkov a parkovacích miest, polozenie dlažby na schodište, odvodnenie kmeňovej budovy, v kmeňovej budove polozenie dlažby v pivničných priestoroch, vykonanie stavebných práca v zariadení Vyšná Pisaná, oprava schodišťa a maľby podľa požiadaviek samostatných skupín, oprava vonkajších schodov a chodníkov podľa požiadaviek jednotlivých skupín, zhotovenie bezbariérového prístupu v 1. špecializovanej samostatnej skupine
- mzdové náklady a náklady na zákonné a sociálne poistenie
- daň z nehnuteľností
- poplatky za komunálny odpad

- ostatné pokuty
- stravovanie zamestnancov
- výkony pracovnej zdravotnej služby
- pracovné odevy pre novoprijatých zamestnancov
- vreckové deti, príspevok na stravu pre deti pri návšteve blízkych príbuzných, príspevok na osamostatnenie sa, dávky nemocenského poistenia
- úhrada výdavkov pre deti umiestnené v profesionálnych rodinách
- odpisy dlhodobého majetku
- povinné zmluvné a havarijné poistenie motorových vozidiel
- poistenie nehnuteľností
- poistenie ostatného majetku

## ČI. VI

### Informácie o údajoch na podsúvahových účtoch

#### 1. Informácie o položkách prenajatého majetku, majetku prijatého do úschovy a o odpísaných pohľadávkach

Druh položky	Hodnota	Účet
a	1	2
751 Vypožičaný majetok	5 512,50	75111 – výpočtová technika-počítačové zostavy s príslušenstvom v počte 5 ks
<b>Spolu</b>	<b>5 512,50</b>	

## ČI. VII

### Informácie o iných aktívach a iných pasívach

#### 1. Iné aktíva a iné pasíva

Účtovná jednotka nedisponuje žiadnymi inými aktívami a pasívami, ktoré by si vyžadovali zverejnenie v Poznámkach k individuálnej účtovnej závierke za rok 2025.

## ČI. VIII

### Informácie o spriaznených osobách a o ekonomických vzťahoch účtovnej jednotky a spriaznených osôb

V priebehu účtovného obdobia 2025 nevznikli žiadne obchodné vzťahy medzi účtovnou jednotkou a spriaznenými osobami.

**ČI. IX**  
**Informácie o rozpočte a hodnotenie plnenia rozpočtu**

**a) Príjmy rozpočtu**

Prehľad príjmov rozpočtu je uvedený v Tabuľke č. 12 tabuľkovej časti poznámok.

Kategória ekonomickej klasifikácie	Názov kategórie ekonomickej klasifikácie	Schválený rozpočet	Rozpočet po zmenách	Skutočnosť 2025	Skutočnosť 2024
220	Administratívne poplatky a iné poplatky a platby	600,00	58,00	58,00	0,00
290	Iné nedaňové príjmy	0,00	7 242,00	7 258,50	17 041,64
230	Kapitálové príjmy	0,00	400,00	400,00	0,00
	Spolu:	600,00	7 700,00	7 716,50	17 041,64

Príjem v sume 58,00 Eur evidujeme za dobrovoľný pobyt dieťaťa v centre za mesiac Jún 2025.

Príjem z predaja dvoch služobných motorových vozidiel v sume 400,00 €.

Na základe dobropisov preplatok v sume 6 885,98 Eur evidujeme za spotrebu plynu rok 2024 dodávateľ MVM CEEnergy Slovakia s.r.o. Bratislava,

Vrátky v sume 372,52 Eur evidujeme na základe oznámení o vrátení poisťného na sociálne a zdravotné poistenie.

**Výdavky rozpočtu**

Prehľad výdavkov rozpočtu je uvedený v Tabuľke č. 13 tabuľkovej časti poznámok.

Tabuľka č. 13 – Výdavky rozpočtu

Program	Zdroj	Kategória ekonom. klasifikácie	Názov kategórie ekonomickej klasifikácie	Schválený rozpočet	Rozpočet po zmenách	Skutočnosť 2025	Skutočnosť 2024
07C0502	111	610	Mzdy, platy, služobné príjmy a ostatné osobné vyrovnania	1 294 124,00	1 464 124,00	1 464 124,00	1 359 939,00
06G1S02	1BB1	610	Mzdy, platy, služobné príjmy a ostatné osobné vyrovnania	0,00	88 037,84	88 037,84	0,00
06G1S02	3BB1	610	Mzdy, platy, služobné príjmy a ostatné osobné vyrovnania	0,00	21 962,67	21 962,67	88 654,30
06G1S02	1BB2	610	Mzdy, platy, služobné príjmy a ostatné osobné vyrovnania	0,00	15 536,12	15 536,12	0,00

06G1S02	3BB2	610	Mzdy, platy, služobné príjmy a ostatné osobné vyrovnania	0,00	3 875,70	3 875,70	15 644,88
06G1S02	3AC1	610	Mzdy, platy, služobné príjmy a ostatné osobné vyrovnania	0,00	0,00	0,00	7 938,53
06G1S02	3AC2	610	Mzdy, platy, služobné príjmy a ostatné osobné vyrovnania	0,00	0,00	0,00	1 400,92
06G1S05	3AYI	610	Mzdy, platy, služobné príjmy a ostatné osobné vyrovnania	0,00	0,00	0,00	28 700,00
<b>Spolu:</b>		<b>610</b>	<b>Mzdy, platy, služobné príjmy a ostatné osobné vyrovnania</b>	<b>1 294 124,00</b>	<b>1 593 536,33</b>	<b>1 593 536,33</b>	<b>1 502 277,63</b>
07C0502	111	620	Poistné a príspevok do poisťovne	465 238,00	530 371,07	530 371,07	499 197,03
06G1S02	1BB1	620	Poistné a príspevok do poisťovne	0,00	32 788,36	32 788,36	0,00
06G1S02	3BB1	620	Poistné a príspevok do poisťovne	0,00	8 077,87	8 077,87	32 987,19
06G1S02	1BB2	620	Poistné a príspevok do poisťovne	0,00	5 786,15	5 786,15	0,00
06G1S02	3BB2	620	Poistné a príspevok do poisťovne	0,00	1 425,49	1 425,49	5 821,26
06G1S02	3AC1	620	Poistné a príspevok do poisťovne	0,00	0,00	0,00	4 455,75
06G1S02	3AC2	620	Poistné a príspevok do poisťovne	0,00	0,00	0,00	786,30
06G1S05	3AY1	620	Poistné a príspevok do poisťovne	0,00	0,00	0,00	10 318,00
<b>Spolu:</b>		<b>620</b>	<b>Poistné a príspevok do poisťovne</b>	<b>465 238,00</b>	<b>578 448,94</b>	<b>578 448,94</b>	<b>553 565,53</b>
07C0502	111	631	Cestovné náhrady	5 250,00	4 761,93	4 761,93	2 025,03
07C0502	111	632	Energie, vodné a stočné, komunikácie	70 300,00	65 251,35	65 251,35	63 115,08
0EK0H03	111	632	Komunikačná infraštruktúra	0,00	7 806,19	7 806,19	7 131,77
07C0502	111	633	Materiál	107 700,00	129 573,66	129 573,66	95 542,15
0EK0H03	111	633	Tel. technika	0,00	10,00	10,00	117,05
0EK0H03	111	633	Výpoč.technika	0,00	250,72	250,72	1 731,78
0EK0H01	111	633	Licencie	0,00	1 528,56	1 528,56	299,40

0EK0H03	111	633	Spotreba materiálu na kom. infraštruktúru	0,00	359,45	359,45	0,00
07C0502	111	634	Dopravné	21 600,00	22 628,11	22 628,11	20 484,50
07C0502	111	635	Rutinná a štandardná údržba	5 000,00	48 371,14	48 371,14	66 679,00
0EK0H03	111	635	Telekomunikačná infraštruktúra	0,00	32,08	32,08	83,40
07C0502	111	636	Nájomné za nájom	1 000,00	2 872,36	2872,36	822,19
07C0502	111	637	Služby	85 122,00	129 559,04	129 559,04	131 821,04
0EK0H03	111	637	Služby v oblasti inform.-kom.tech.	0,00	0,00	0,00	99,60
06G1S02	1BB1	630	Paušálne výdavky	0,00	8 844,43	8 844,33	0,00
06G1S02	3BB1	630	Potraviny	0,00	2 448,00	2 448,00	0,00
06G1S02	3AC1	630	Paušálne výdavky	0,00	0,00	0,00	16 532,68
06G1S02	1BB2	630	Paušálne výdavky	0,00	1 560,79	1 560,79	0,00
06G1S02	3BB2	630	Potraviny	0,00	432,00	432,00	0,00
06G1S02	3AC2	630	Paušálne výdavky	0,00	0,00	0,00	2 917,53
06G1S05	3AY1	630	Mimoriadne odmeny B652	0,00	0,00	0,00	40 000,00
<b>07C0502</b>	<b>72e</b>	<b>634002</b>	<b>Servis, údržba, opravy a výdavky s tým spojené</b>	<b>0,00</b>	<b>0,00</b>	<b>0,00</b>	<b>6 179,26</b>
<b>Spolu:</b>		<b>630</b>	<b>Tovary a služby</b>	<b>295 972,00</b>	<b>426 289,81</b>	<b>426 289,29</b>	<b>455 582,14</b>
07C0502	111	642012	Na odstupné	0,00	0,00	0,00	6 913,00
07C0502	111	642013	Na odchodné	0,00	13 836,00	13 836,00	7 604,00
07C0502	111	642014	Jednotlivcom	15 000,00	18 627,78	18 627,78	15 285,30
07C0502	111	642015	Nemocenské dávky	6000,00	17 239,00	17238,49	16 108,76
06G2101	1BB1	642015	Nemocenské dávky	0,00	811,64	811,64	0,00
06G2101	1BB2	642015	Nemocenské dávky	0,00	143,24	143,24	0,00
06G2101	3BB1	642015	Nemocenské dávky	0,00	123,90	123,90	546,25
06G2101	3BB2	642015	Nemocenské dávky	0,00	21,86	21,86	96,39
06G1S02	3AC1	642015	Nemocenské dávky	0,00	0,00	0,00	0,00
06G1S02	3AC2	642015	Nemocenské dávky	0,00	0,00	0,00	0,00
07C0502	111	642030	Priplatky a príspevky	28 354,00	83 671,86	83 671,86	78 578,94
06G1S05	3AY1	0412 640	Mimoriadne odmeny	0,00	0,00	0,00	9 960,00
<b>Spolu:</b>		<b>640</b>	<b>Bežné transfery</b>	<b>49 354,00</b>	<b>134 475,28</b>	<b>134 474,77</b>	<b>135 092,64</b>
07C0502	111	717001	Vybudovanie prístupovej cesty k ŠSUS	0,00	15 389,77	15 389,77	38 449,80
<b>Spolu:</b>		<b>700</b>		<b>0,00</b>	<b>15 389,77</b>	<b>15 389,77</b>	<b>0,00</b>
<b>Spolu:</b>				<b>2 104 688,00</b>	<b>2 748 140,13</b>	<b>2 748 139,10</b>	<b>2 684 967,74</b>

Najvýznamnejšie výdavky bežného rozpočtu:

- mzdové náklady a náklady na zákonné a sociálne poistenie
- energie (plyn, elektrina, vodné, stočné)
- všeobecný materiál (obuv, ošatenie detí, lieky a zdravotnícky materiál, dioptrické okuliare, hygienické a čistiace prostriedky, kancelárske potreby)
- potraviny
- cestovné náhrady - cestovné detí, stravovanie detí, ubytovanie detí na internátoch
- stravovanie zamestnancov
- všeobecné služby – telefónne poplatky, poplatky za komunikačnú infraštruktúru, školenia pracovníkov CDR, kontrola a revízia vyhradených technických zariadení, kotelne, PO, BOZP prepravné detí
- pohonné hmoty
- prevádzka a servis služobných motorových vozidiel
- rekreácie detí
- vstupné a preventívne lekárske prehliadky zamestnancov
- údržba a opravy všetkých prevádzkových budov
- poplatky za komunálny odpad
- daň z nehnuteľností
- vreckové detí, výdavky na stravné počas krátkodobého pobytu dieťaťa mimo centra u rodiča alebo blízkej osoby, príspevok na uľahčenie osamostatnenia sa mladého dospelého, odchodné detí, dávky nemocenského poistenia
- úhrada výdavkov pre deti umiestnené v profesionálnych rodinách
- poistenie hnutel'ného a nehnuteľného majetku
- zákonné a havarijné poistenie služobných motorových vozidiel
- vybudovanie prístupovej cesty k Špecializovaným samostatným skupinám

### c) Finančné operácie

Informácie o finančných operáciách s finančnými aktívami za bežné účtovné obdobie a bezprostredne predchádzajúce účtovné obdobie sú uvedené v Tabuľke č. 14 tabuľkovej časti poznámok.

Tabuľka č. 14 Finančné operácie

Finančné operácie	Číslo riadku	Skutočnosť 2025	Skutočnosť 2024
Prijmové finančné operácie v tom:	01	257 269,01	141 576,20
Zostatok prostriedkov finančných aktív	02	257 269,01	141 576,20
Výdavkové finančné operácie	07	0,00	0,00

### ČI. X

#### Informácie o skutočnostiach, ktoré nastali po dni, ku ktorému sa zostavuje účtovná závierka do dňa zostavenia účtovnej závierky

Po 31. decembri 2025 nenastali také skutočnosti, ktoré by si vyžadovali zverejnenie alebo vykázanie v individuálnej účtovnej závierke za rok 2025.