

Poznámky k 31.12.2025

Čl. I Všeobecné údaje

1. Identifikačné údaje účtovnej jednotky

a)	
Názov účtovnej jednotky	Základná škola - Veľký Lapáš 499, 951 04
Sídlo účtovnej jednotky	Veľký Lapáš 499
IČO	37865277
Dátum zriadenia	
Spôsob zriadenia	Zriaďovacia listina
Názov zriaďovateľa	Obec Veľký Lapáš
Sídlo zriaďovateľa	Veľký Lapáš 488
b) Právny dôvod na zostavenie účtovnej zvierky	<input checked="" type="checkbox"/> riadna <input type="checkbox"/> mimoriadna
c) Účtovná jednotka je súčasťou konsolidovaného celku	<input checked="" type="checkbox"/> áno <input type="checkbox"/> nie
d) Účtovná jednotka je súčasťou súhrnného celku verejnej správy	<input checked="" type="checkbox"/> áno <input type="checkbox"/> nie

2. Opis činnosti účtovnej jednotky

Hlavná činnosť účtovnej jednotky	Základné školstvo
----------------------------------	-------------------

3. Informácie o štatutárnych zástupcoch a o organizačnej štruktúre účtovnej jednotky

Štatutárny zástupca (meno a priezvisko)	Mgr. Marián Ševčík
Funkcia	riaditeľ

	Bežné účtovné obdobie	Predchádzajúce účtovné obdobie
Priemerný prepočítaný počet zamestnancov počas účtovného obdobia	30,5	27,8
z toho:		
- počet vedúcich zamestnancov	2	2
Počet dobrovoľníkov, ktorí vykonávali dobrovoľnícku činnosť pre účtovnú jednotku počas účtovného obdobia	0	0

Informácie o organizáciách v zriaďovateľskej pôsobnosti účtovnej jednotky

Základná škola – Veľký Lapáš 499, 951 04 nemá účtovné jednotky v zriaďovateľskej pôsobnosti.

Čl. II Informácie o účtovných zásadách a účtovných metódach

1. Účtovná závierka je zostavená za splnenia predpokladu nepretržitého pokračovania účtovnej jednotky vo svojej činnosti áno nie

2. Zmeny účtovných metód a účtovných zásad

Účtovná jednotka zmenila účtovné metódy, účtovné zásady oproti predchádzajúcemu účtovnému obdobiu áno nie

Zmena zarad'ovania majetku do odpisových skupín v zmysle zákona o dani z príjmov platná od 1.1.2016

3. Spôsob ocenenia jednotlivých položiek

Položky	Spôsob oceňovania
a) hmotný majetok s výnimkou hmotného majetku vytvoreného vlastnou činnosťou	obstarávacou cenou
b) zásoby s výnimkou zásob vytvorených vlastnou činnosťou	
c) podiely na základnom imaní obchodných spoločností, cenné papiere a deriváty	obstarávacou cenou
d) pohľadávky pri odplatnom nadobudnutí alebo pohľadávky nadobudnuté vkladom do základného imania	obstarávacou cenou
e) nehmotný majetok s výnimkou nehmotného majetku vytvoreného vlastnou činnosťou	obstarávacou cenou
f) záväzky pri ich prevzatí	obstarávacou cenou
g) hmotný majetok vytvorený vlastnou činnosťou	vlastnými nákladmi
h) zásoby vytvorené vlastnou činnosťou	vlastnými nákladmi
i) nehmotný majetok vytvorený vlastnou činnosťou	vlastnými nákladmi
j) peňažné prostriedky a ceniny	menovitou hodnotou
k) pohľadávky pri ich vzniku	menovitou hodnotou
l) záväzky pri ich vzniku	menovitou hodnotou
m) majetok v prípade bezodplatného nadobudnutia s výnimkou peňažných prostriedkov a cenín a pohľadávok ocenených menovitými hodnotami	reprodukčnou obstarávacou cenou
n) nehmotný majetok vytvorený vlastnou činnosťou, ak sú vlastné náklady vyššie ako reprodukčná obstarávacia cena tohto majetku	reprodukčnou obstarávacou cenou
o) majetok preradený z osobného vlastníctva do podnikania s výnimkou peňažných prostriedkov a cenín a pohľadávok ocenených menovitými hodnotami	reprodukčnou obstarávacou cenou
p) nehmotný a hmotný majetok novoizistený pri inventarizácii a v účtovníctve doteraz nezachytený	reprodukčnou obstarávacou cenou
q) majetok obstaraný verejným obstarávateľom bezodplatne od koncesionára za plnenie vo forme koncesie na stavebné práce podľa osobitného predpisu (z.č. 25/2006 Z.z. o verejnom obstarávaní v znení neskorších predpisov)	reprodukčnou obstarávacou cenou
r) majetok a záväzky nadobudnuté zámenou	reálnou hodnotou podľa § 27 ods. 2 zákona

4. Spôsob zostavenia odpisového plánu pre dlhodobý majetok, doba odpisovania, sadzby odpisov a odpisové metódy pri stanovení účtovných odpisov

Odpisy dlhodobého nehmotného majetku a dlhodobého hmotného majetku sú stanovené tak, že sa vychádza z predpokladanej doby jeho užívania a predpokladaného priebehu jeho opotrebenia. Odpisovať sa začína:

odo dňa jeho zaradenia do používania

prvým dňom mesiaca nasledujúceho po uvedení dlhodobého majetku do používania

Účtovné odpisy sa zaokrúhľujú na celé eurá nahor. Metóda odpisovania sa používa lineárna.

Účtovná jednotka zaraďuje majetok do odpisových skupín v zmysle zákona č.595/2003 Z.z. o dani z príjmov v z.n.p. Ak účtovná jednotka nemôže zaradiť majetok do 1. - 4. odpisovej skupiny, individuálne prehodnotí odpisový plán konkrétneho majetku podľa špecifických podmienok používania.

Predpokladaná doba užívania a odpisové sadzby sú stanovené takto:

Odpisová skupina	Predpokladaná doba používania v rokoch	Ročná odpisová sadzba v %
1	4	1/4
2	6	1/6
3	8	1/8
4	12	1/12
5	20	1/20
6	40	1/40

Drobný nehmotný majetok od 300 Eur do 2400 €, ktorý podľa rozhodnutia účtovnej jednotky nie je dlhodobým nehmotným majetkom sa účtuje pri obstaraní do nákladov na účet 518 - Ostatné služby.

Drobný hmotný majetok od 0 Eur do 300 €, ktorý podľa rozhodnutia účtovnej jednotky nie je dlhodobým hmotným majetkom sa účtuje ako priamo do spotreby (bez účtovania na sklad).

5. Zásady pre vykazovanie transferov.

O nároku na dotácie zo štátneho rozpočtu sa účtuje, ak je takmer isté, že sa splnia všetky podmienky súvisiace s dotáciou a súčasne, že sa dotácia poskytne.

Bežný transfer

- prijatý od cudzích subjektov - sa zúčtuje do výnosov vo vecnej a časovej súvislosti s nákladmi
- prijatý od zriaďovateľa - sa zúčtuje do výnosov vo vecnej a časovej súvislosti s výdavkami
- poskytnutý cudzím subjektom - sa zúčtuje do nákladov po splnení podmienok
- poskytnutý vlastným subjektom - sa zúčtuje do nákladov pri poskytnutí transferu

Kapitálový transfer

- prijatý od cudzích subjektov - sa zúčtuje do výnosov vo vecnej a časovej súvislosti s nákladmi (napr. s odpismi, s opravnou položkou, so zostatkovou hodnotou vyradeného dlhodobého majetku).
- prijatý od zriaďovateľa - sa zúčtuje do výnosov vo vecnej a časovej súvislosti s nákladmi (napr. s odpismi, s opravnou položkou, so zostatkovou hodnotou vyradeného dlhodobého majetku).
- poskytnutý cudzím subjektom - sa zúčtuje do nákladov po splnení podmienok.
- poskytnutý vlastným subjektom - sa zúčtuje do nákladov vo vecnej a časovej súvislosti s nákladmi účtovanými v organizáciách v zriaďovateľskej pôsobnosti obce/mesta.

6. Spôsob prepočtu údajov v cudzích menách na menu euro.

Majetok a záväzky vyjadrené v cudzej mene sa ku dňu uskutočnenia účtovného prípadu prepočítavajú na menu euro referenčným výmenným kurzom určeným a vyhláseným Európskou centrálnou bankou alebo Národnou bankou Slovenska v deň predchádzajúci dňu uskutočnenia účtovného prípadu.

Na ocenenie prírastku cudzej meny nakúpenej za euro sa použije kurz, za ktorý bola táto cudzia mena nakúpená.

Na úbytok rovnakej cudzej meny v hotovosti alebo z devízového účtu sa na prepočet cudzej meny na eurá použije referenčný výmenný kurz určený a vyhlásený Európskou centrálnou bankou alebo Národnou bankou Slovenska v deň predchádzajúci dňu uskutočnenia účtovného prípadu.

Majetok a záväzky vyjadrené v cudzej mene (okrem prijatých a poskytnutých preddavkov) sa ku dňu, ku ktorému sa zostavuje účtovná závierka, prepočítavajú na menu euro referenčným výmenným kurzom určeným a vyhláseným Európskou centrálnou bankou alebo Národnou bankou Slovenska v deň, ku ktorému sa zostavuje účtovná závierka, a účtujú sa s vplyvom na výsledok hospodárenia.

Prijaté a poskytnuté preddavky v cudzej mene prostredníctvom účtu vedeného v tejto cudzej mene sa prepočítavajú na menu euro referenčným výmenným kurzom určeným a vyhláseným Európskou centrálnou bankou alebo Národnou bankou Slovenska v deň predchádzajúci dňu uskutočnenia účtovného prípadu. Ku dňu, ku ktorému sa zostavuje účtovná závierka, sa už neprepočítavajú.

Prijaté a poskytnuté preddavky v cudzej mene na účet zriadený v eurách a z účtu zriadeného v eurách sa prepočítavajú na menu euro kurzom, za ktorý boli tieto hodnoty nakúpené alebo predané. Ku dňu, ku ktorému sa zostavuje účtovná závierka, sa už neprepočítavajú.

Čl. III

Informácie o údajoch na strane aktív súvahy

A Neobežný majetok

1. Dlhodobý nehmotný majetok a dlhodobý hmotný majetok

a) prehľad o pohybe dlhodobého majetku

Základná škola nemala v r. 2025 pohyb dlhodobého majetku

b) spôsob a výška poistenia dlhodobého nehmotného majetku a dlhodobého hmotného majetku

Druh poisteného majetku	Spôsob poistenia	Výška ročného poistného
Poistenie malých a stredných podnikateľov (poistenie majetku)	Ročné poistenie	433,08
Poistenie zodpovednosti za škodu PO	Ročné poistenie	476,61
Poistenie PC techniky	Ročné poistenie	30,28

B Obežný majetok

1. Finančný majetok

a) opis významných zložiek krátkodobého finančného majetku

Krátkodobý finančný majetok	Riadok súvahy	Zostatok k 31.12.2025
Bankové účty	088	88 376,90

Čl. IV

Informácie o údajoch na strane pasív súvahy

A Vlastné imanie

Vlastné imanie -2,49 Eur

B Záväzky

1. Záväzky podľa doby splatnosti

a) záväzky podľa doby splatnosti

- záväzky zo sociálneho fondu	20 241,44 €
- iné záväzky (účet 379)	249,69 €
- záväzky voči zamestnancom	39 304,23 €
- záväzky voči SP a ZP	23 796,32 €
- záväzky voči daňovému úradu	4119,42 €

Čl. V
Informácie o výnosoch a nákladoch

1. Výnosy - popis a výška významných položiek výnosov

Popis /číslo účtu a názov/	Suma
a) výnosy z transferov a rozpočtových príjmov v obciach, VÚC a v RO a PO zriadených obcou alebo VÚC	1094948,93
602 – Tržby z predaja služieb	4720,00
648 – Ostatné výnosy z prevádzkovej činnosti	26461,79
691 – Výnosy z bežných transferov z rozpočtu obce v rozpočtových organizáciách	175724,80
693 – Výnosy samosprávy z bežných transferov zo štátneho rozpočtu	888042,34

2. Náklady - popis a výška významných položiek nákladov

Popis /číslo účtu a názov/	Suma
a) Spotrebované nákupy	97937,42
501 - Spotreba materiálu	69684,60
502 - Spotreba energie	28252,82
b) Služby	139283,02
511 - Opravy a udržiavanie	483,28
512 – Cestovné	232,30
518 - Ostatné služby	138567,44
c) Osobné náklady	813253,73
521 - Mzdové náklady	593483,52
524 - Záonné sociálne náklady	210927,75
527 - Záonné sociálne náklady	8842,46
d) Ostatné náklady na prevádzkovú činnosť	0,01
548 – Ostatné náklady na prevádzkovú činnosť	0,01
e) Finančné náklady	5514,76
568 – Ostatné finančné náklady	5514,76
f) náklady na transfery a náklady z odvodov príjmov	37444,77
588 – Náklady z odvodu príjmov	37444,77

Čl. VI
Informácie o rozpočte a hodnotenie plnenia rozpočtu

Informácie o rozpočte a hodnotenie plnenia rozpočtu

Rozpočet školy súčasťou rozpočtu Obce Veľký Lapáš ako zriaďovateľ'a.

Rozpočet obce Veľký Lapáš bol schválený obecným zastupiteľstvom dňa 10.12.2024 uznesením č. 140/2024

Zmeny rozpočtu:

- rozpočtové opatrenie č. 1 zo dňa 25.2.2025
- rozpočtové opatrenie č. 2 zo dňa 25.2.2025
- rozpočtové opatrenie č. 3 zo dňa 25.2.2025
- rozpočtové opatrenie č. 4 zo dňa 25.2.2025
- rozpočtové opatrenie č. 5 zo dňa 25.2.2025
- rozpočtové opatrenie č. 6 zo dňa 25.2.2025
- rozpočtové opatrenie č. 7 zo dňa 25.2.2025
- rozpočtové opatrenie č. 8 zo dňa 25.2.2025
- rozpočtové opatrenie č. 9 zo dňa 31.3.2025

- rozpočtové opatrenie č. 10 zo dňa 26.5.2025
- rozpočtové opatrenie č. 11 zo dňa 26.5.2025
- rozpočtové opatrenie č. 12 zo dňa 31.7.2025
- rozpočtové opatrenie č. 13 zo dňa 17.11.2025
- rozpočtové opatrenie č. 14 zo dňa 17.11.2025
- rozpočtové opatrenie č. 15 zo dňa 17.11.2025
- rozpočtové opatrenie č. 16 zo dňa 17.11.2025
- rozpočtové opatrenie č. 17 zo dňa 17.11.2025
- rozpočtové opatrenie č. 18 zo dňa 17.11.2025
- rozpočtové opatrenie č. 19 zo dňa 17.11.2025
- rozpočtové opatrenie č. 20 zo dňa 17.11.2025
- rozpočtové opatrenie č. 21 zo dňa 17.11.2025
- rozpočtové opatrenie č. 22 zo dňa 17.11.2025
- rozpočtové opatrenie č. 23 zo dňa 17.11.2025
- rozpočtové opatrenie č. 24 zo dňa 17.11.2025
- rozpočtové opatrenie č. 25 zo dňa 17.11.2025
- rozpočtové opatrenie č. 26 zo dňa 17.11.2025
- rozpočtové opatrenie č. 27 zo dňa 17.11.2025
- rozpočtové opatrenie č. 28 zo dňa 17.11.2025
- rozpočtové opatrenie č. 29 zo dňa 17.11.2025
- rozpočtové opatrenie č. 30 zo dňa 17.11.2025
- rozpočtové opatrenie č. 31 zo dňa 17.11.2025
- rozpočtové opatrenie č. 32 zo dňa 17.11.2025
- rozpočtové opatrenie č. 33 zo dňa 17.11.2025
- rozpočtové opatrenie č. 34 zo dňa 17.11.2025
- rozpočtové opatrenie č. 35 zo dňa 17.11.2025

Vypracoval: Daniela Čulaková

Vo Veľkom Lapáši, dňa 29.4.2026

ZÁKLADNÁ ŠKOLA
Veľký Lapáš 499
951 04



.....
Mgr. Marián Ševčík
riaditeľ

Príloha č. 1

Organizačná štruktúra Základnej školy Veľký Lapáš

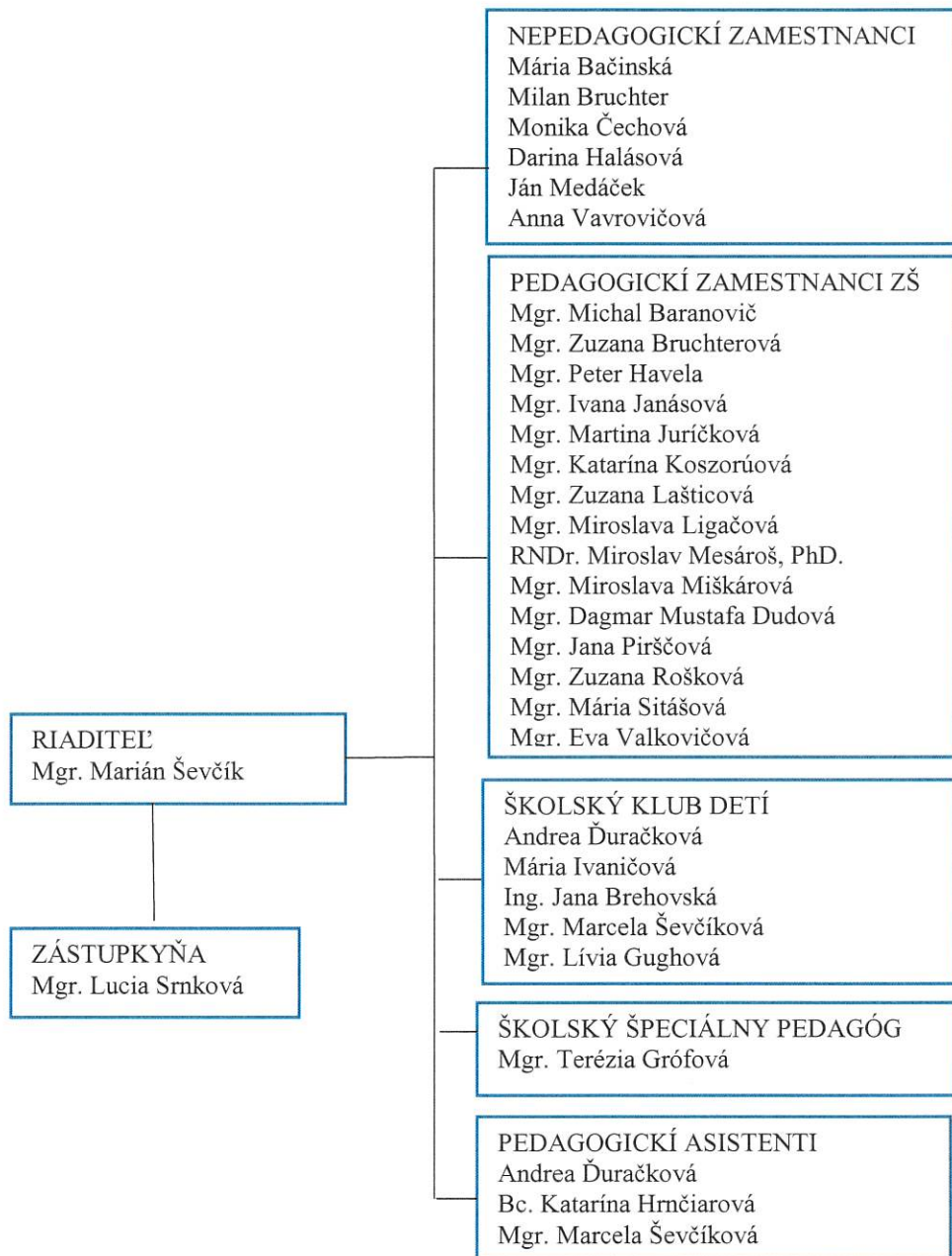

Školská jedáleň

