

**Miele**

VÝROČNÁ SPRÁVA SPOLOČNOSTI

M I E L E s. r. o.

za rok 2025

Predkladá:



**MVDr. Olga Suthe**  
konateľ spoločnosti

V Bratislave dňa: 23. februára 2026

**O B S A H**

1. Základné údaje o spoločnosti	3
2. Organizačná štruktúra	4
3. Porovnanie vybraných ukazovateľov za roky 2024-2025	5
4. Rozdelenie výsledku hospodárenia	9
5. Predpokladaný vývoj spoločnosti – rozvoj nových aktivít	10
6. Ostatné informácie	11

# 1. Základné údaje o spoločnosti

<b>Obchodné meno:</b>	<b>Miele s.r.o.</b>
<b>Sídlo spoločnosti:</b>	Mlynské nivy 16, 821 09 Bratislava
<b>IČO:</b>	35 872 161
<b>DIČ:</b>	2020264807
<b>IČ DPH:</b>	SK 2020264807
<b>Vznik spoločnosti:</b>	17. december 2003

Zapísaná v Obchodnom registri Mestského súdu Bratislava III, Odd. Sro, Vložka č. 30292/B

**Predmet činnosti:**

- kúpa tovaru na účely jeho predaja konečnému spotrebiteľovi (maloobchod) v rozsahu voľnej živnosti,
- kúpa tovaru na účely jeho predaja iným prevádzkovateľom živnosti (veľkoobchod) v rozsahu voľnej živnosti,
- skladovanie (okrem prevádzkovania verejných skladov),
- oprava a údržba kancelárskych elektrických strojov a prístrojov a elektrických strojov a prístrojov pre domácnosť.

<b>Základné imanie:</b>	<b>1 100 000 €</b>
<b>Spoločník:</b>	IMANTO AG, Švajčiarska konfederácia
<b>Štatutárny orgán:</b>	konateľ MVDr, Oľga Suthe
<b>Konanie menom spoločnosti:</b>	konateľ koná samostatne

## 2. Organizačná štruktúra

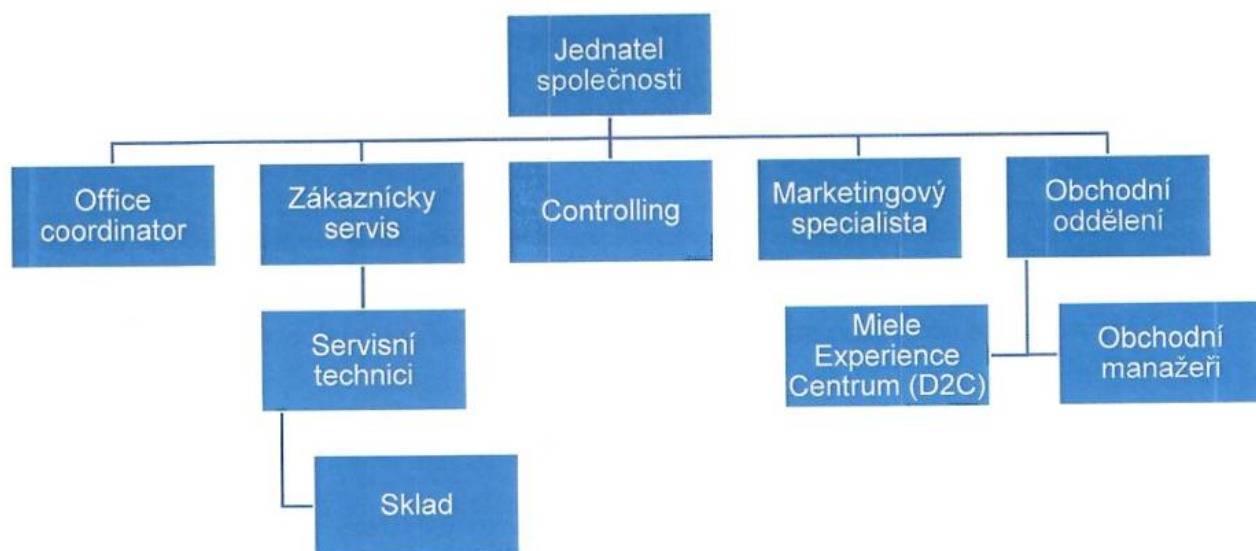

### 3. Porovnanie vybraných ukazovateľov za roky 2024 – 2025

Miele, s.r.o. Štruktúra aktív					
Aktíva v €	2024	2025	rozdiel	rozdiel v %	podiel v %
Softvér	203 868	113 640	-90 228	-44,26%	100,00%
Dlhodobý nehmotný majetok	203 868	113 640	-90 228	-44,26%	16,99%
Stavby	387 739	342 934	-44 805	-11,56%	61,79%
SHV a súbory HV	350 526	212 094	-138 432	-39,49%	38,21%
Dlhodobý hmotný majetok	738 265	555 028	-183 237	-24,82%	83,01%
<b>Neobežný majetok - netto</b>	<b>942 133</b>	<b>668 668</b>	<b>-273 465</b>	<b>-29,03%</b>	<b>13,01%</b>
Materiál	1 017	0	-1 017	-100,00%	0,00%
Tovar	313 814	368 139	54 325	17,31%	100,00%
Zásoby	314 831	368 139	53 308	16,93%	8,40%
Pohľadávky z obchodného styku	59 160	59 711	551	0,93%	25,48%
Odložená daňová pohľadávka	164 375	174 592	10 217	6,22%	74,52%
Dlhodobé pohľadávky	223 535	234 303	10 768	4,82%	5,35%
Pohľadávky z obchodného styku	1 197 057	2 518 527	1 321 470	110,39%	66,76%
Pohl. voči spoloč., členom a združ.	3 837 728	1 231 479	-2 606 249	-67,91%	32,64%
Daňové pohľadávky	70	0	-70	-100,00%	0,00%
Iné pohľadávky	18 321	22 524	4 203	22,94%	0,60%
Krátkodobé pohľadávky	5 053 176	3 772 530	-1 280 646	-25,34%	86,13%
Peniaze	6 839	5 192	-1 647	-24,08%	100,00%
Finančné účty	6 839	5 192	-1 647	-24,08%	0,12%
<b>Obežný majetok</b>	<b>5 598 381</b>	<b>4 380 164</b>	<b>-1 218 217</b>	<b>-21,76%</b>	<b>85,21%</b>
Náklady budúcich období	63 064	91 892	28 828	45,71%	100,00%
<b>Časové rozlíšenie</b>	<b>63 064</b>	<b>91 892</b>	<b>28 828</b>	<b>45,71%</b>	<b>1,79%</b>
<b>SPOLU MAJETOK</b>	<b>6 603 578</b>	<b>5 140 724</b>	<b>-1 462 854</b>	<b>-22,15%</b>	<b>100,00%</b>

#### AKTÍVA

Celkové aktíva zaznamenali pokles o 1 462 854 €, čo predstavuje pokles o 22,15 %, ktorý spôsobil hlavne pokles krátkodobých pohľadávok, ktoré klesli v absolútnej hodnote o 1 280 646 €.

Hodnota obežného majetku klesla o 1 218 217 €, čo je pokles o 21,76 %.

Hodnota neobežného majetku poklesla o 273 465 €, čo je pokles o 29,03 %. Odpisy dlhodobého majetku predstavujú čiastku znižujúcu hodnotu majetku vo výške 307 703 €. Spoločnosť v priebehu roka obstarala dlhodobý majetok v celkovej hodnote 187 606 € a vyradila majetok v hodnote 328 223 €.

**Neobežný majetok** je tvorený len dlhodobým nehmotným a hmotným majetkom a na celkových aktívach sa podieľa 13,01 %.

**Obežný majetok** tvoria hlavne krátkodobé pohľadávky, ktoré tvoria 86,13 % z celkovej hodnoty obežného majetku, zásoby tvoria 8,40 %, dlhodobé pohľadávky tvoria 5,35 % a finančné účty tvoria len 0,12 % z celkovej hodnoty obežného majetku. Obežný majetok tvorí 85,21 % z celkového majetku spoločnosti.

**Časové rozlíšenie** je zanedbateľnou zložkou majetku – tvorí len 1,79 % z celkovej hodnoty majetku.

Miele, s.r.o.		Štruktúra pasív			
Pasíva v €	2024	2025	rozdiel	rozdiel v %	podiel v %
Základné imanie	1 100 000	1 100 000	0	0,00%	37,01%
Zákonný rezervný fond	110 000	110 000	0	0,00%	3,70%
Výsledok hosp. minulých rokov	2 259 972	1 409 037	-850 935	-37,65%	47,41%
Výsledok hosp. bežného roku	149 065	353 272	204 207	136,99%	11,89%
<b>Vlastné imanie</b>	<b>3 619 037</b>	<b>2 972 309</b>	<b>-646 728</b>	<b>-17,87%</b>	<b>57,82%</b>
Závazky zo sociálneho fondu	4 847	3 899	-948	-19,56%	100,00%
Dlhodobé záväzky	4 847	3 899	-948	-19,56%	0,19%
Ostatné rezervy	216 629	83 995	-132 634	-61,23%	100,00%
Dlhodobé rezervy	216 629	83 995	-132 634	-61,23%	3,96%
Závazky z obchodného styku	2 050 168	1 218 625	-831 543	-40,56%	71,91%
Závazky voči zamestnancom	129 477	143 467	13 990	10,81%	8,47%
Závazky zo soc. poistenia	67 024	73 798	6 774	10,11%	4,35%
Daňové záväzky	204 485	258 702	54 217	26,51%	15,27%
Iné záväzky	30	0	-30	-100,00%	0,00%
Krátkodobé záväzky	2 451 184	1 694 592	-756 592	-30,87%	79,84%
Zákonné rezervy	83 017	54 365	-28 652	-34,51%	16,00%
Ostatné rezervy	228 864	285 515	56 651	24,75%	84,00%
Krátkodobé rezervy	311 881	339 880	27 999	8,98%	16,01%
<b>Závazky</b>	<b>2 984 541</b>	<b>2 122 366</b>	<b>-862 175</b>	<b>-28,89%</b>	<b>41,29%</b>
Výnosy budúcich období	0	46 049	46 049	0,00%	100,00%
<b>Časové rozlíšenie</b>	<b>0</b>	<b>46 049</b>	<b>46 049</b>	<b>0,00%</b>	<b>0,90%</b>
<b>Vlastné imanie a záväzky</b>	<b>6 603 578</b>	<b>5 140 724</b>	<b>-1 462 854</b>	<b>-22,15%</b>	<b>100,00%</b>

**PASÍVA**

Pasíva zaznamenali pokles o 1 462 854 €, čo predstavuje ich pokles o 22,15 %. Celková hodnota záväzkov sa znížila o 862 175 €, čo je pokles o 28,89 %. Hodnota vlastného imania klesla o 646 728 €, čo je pokles o 17,87 %. Tento pokles je spôsobený výplatom dividend spoločníkovi.

**Vlastné imanie**

Vlastné imanie tvorené základným imaním, zákonným rezervným fondom a výsledkom hospodárenia bežného a minulých rokov predstavuje 57,82 %-ný podiel na hodnote vlastného imania a záväzkov.

**Záväzky**

Záväzky spoločnosti tvoria 41,29 % z celkových pasív spoločnosti. Spoločnosť svoje záväzky spláca v zásade v lehote splatnosti. Spoločnosť preklasifikovala časť dlhodobých rezerv vytvorených na reklamácie do kategórie krátkodobých rezerv.

**Miele, s.r.o.**
**Štruktúra nákladov**

Náklady v €	2024	2025	rozdiel	rozdiel v %	podiel v %
<b>Náklady z hosp. činnosti</b>	<b>10 688 050</b>	<b>10 001 321</b>	<b>-686 729</b>	<b>-6,43%</b>	<b>97,67%</b>
z toho:					
Náklady-obstaranie pred. Tovarů	5 487 740	4 571 932	-915 808	-16,69%	45,71%
Spotreba materiálu	290 620	250 738	-39 882	-13,72%	2,51%
Opravné položky k zásobám	6 668	-592	-7 260	-108,88%	-0,01%
Náklady na služby	2 008 580	2 130 166	121 586	6,05%	21,30%
Mzdové náklady	1 733 926	1 848 849	114 923	6,63%	18,49%
Náklady na sociálne poistenie	540 883	583 954	43 071	7,96%	5,84%
Sociálne náklady	38 953	45 321	6 368	16,35%	0,45%
Dane a poplatky	3 104	18 246	15 142	487,82%	0,18%
Odpisy	299 788	307 703	7 915	2,64%	3,08%
Zost. cena pred DM	0	153 366	153 366	0,00%	1,53%
Tvorba a zúčt.OP k pohľ.	-900	24 548	25 448	-2827,56%	0,25%
Ost.náklady z hosp.činnosti	278 688	67 090	-211 598	-75,93%	0,67%
<b>Náklady z finančnej činnosti</b>	<b>100 327</b>	<b>102 010</b>	<b>1 683</b>	<b>1,68%</b>	<b>1,00%</b>
z toho:					
Kurzová strata	88 860	88 639	-221	-0,25%	86,89%
Ost.nák.na finančnú činnosť	11 467	13 371	1 904	16,60%	13,11%
<b>Daň z príjmov</b>	<b>43 538</b>	<b>136 920</b>	<b>93 382</b>	<b>214,48%</b>	<b>1,34%</b>
Daň z príjmov splatná	120 729	147 137	26 408	21,87%	107,46%
Daň z príjmov odložená	-77 191	-10 217	66 974	-86,76%	-7,46%
<b>Náklady celkom</b>	<b>10 831 915</b>	<b>10 240 251</b>	<b>-591 664</b>	<b>-5,46%</b>	<b>100,00%</b>

Miele, s.r.o.		Štruktúra výnosov			
Výnosy v €	2024	2025	rozdiel	rozdiel v %	podiel %
<b>Výnosy z hosp. činnosti</b>	<b>10 873 783</b>	<b>10 549 910</b>	<b>-323 873</b>	<b>-2,98%</b>	<b>99,59%</b>
z toho:					
Tržby z predaja tovaru	8 237 379	7 702 101	-535 278	-6,50%	73,01%
Tržby z predaja vlast.výr. a služieb	2 572 847	2 526 061	-46 786	-1,82%	23,94%
Tržby z predaja dlh.majetku	8 388	199 196	190 808	2274,77%	1,89%
Ost.výnosy z hosp.činnosti	55 169	122 552	67 383	122,14%	1,16%
<b>Výnosy z finančnej činnosti</b>	<b>107 197</b>	<b>43 613</b>	<b>-63 584</b>	<b>-59,32%</b>	<b>0,41%</b>
z toho:					
Tržby z predaja CP a podielov					
Kurzové zisky	22 042	3 672	-18 370	-83,34%	8,42%
Ost. výnosy z fin. činnosti	85 155	39 941	-45 214	-53,10%	91,58%
<b>Výnosy celkom</b>	<b>10 980 980</b>	<b>10 593 523</b>	<b>-387 457</b>	<b>-3,53%</b>	<b>100,00%</b>

Výnosy v €	2024	2025	rozdiel
Výsledok hosp.-hosp. činnosť	185 733	548 589	362 856
Výsledok hosp.-finanč. činnosť	6 870	-58 397	-65 267
Daň z príjmov	-43 538	-136 920	-93 382
<b>Výsledok hospodárenia celkom</b>	<b>149 065</b>	<b>353 272</b>	<b>204 207</b>

Celkové náklady klesli o 591 664 €, čo predstavuje ich pokles o 5,46 %. Výnosy klesli o 387 457 €, čo je pokles o 3,53 %. Výsledok hospodárenia za rok 2025 je zisk vo výške 353 272 €. Štruktúra jednotlivých nákladových a výnosových druhov je uvedená v tabuľkách vyššie.

## 4. Rozdelenie výsledku hospodárenia

Spoločnosť vykázala za účtovné obdobie roka 2025 účtovný zisk vo výške 353 272 €, čo je nárast o 204 207 € oproti minulému účtovnému obdobiu. Na výsledku hospodárenia sa zúčastnil fixný a variabilný kapitál vo forme nákladov v celkovej výške 10 240 251 €, ktorý vyprodukoval výnosy v úhrnej výške 10 593 523 €.

Výsledok hospodárenia za rok 2025 k rozdeleniu je vo výške 353 272 €.

### NÁVRH NA ROZDELENIE ZISKU

Výsledok hospodárenia	+353 272€
-----------------------	-----------

Konateľ spoločnosti navrhol kladný výsledok hospodárenia za rok 2025 vo výške 353 272 € preúčtovať na účet nerozdeleného zisku minulých účtovných období.

## 5. Predpokladaný vývoj spoločnosti

Spoločnosť Miele je nezávislá, samostatná a z tradície vychádzajúca rodinná firma, ktorá je zaväzujúca rovnakou mierou svojim spolupracovníkom, svojim zákazníkmi a verejnosti.

Firma Miele je nemecký výrobca vysoko kvalitných elektrických prístrojov pre domácnosť a prístrojov pre profesionálne využitie. Sídlo zakladateľa firmy je v nemeckom Guterslohu. Firma bola založená v roku 1899 a od tej doby je v rodinnom vlastníctve. Jej zakladateľmi boli Carl Miele a Reinhard Zinkann.

„Pojem – značka – môžeme prirovnať k neustálemu záväzku, ktorý je treba dodržať“. Túto vetu o firme pred rokmi vykrikoval jeden prominentný rečník a strelil sa priamo do jadra filozofie spoločnosti. Už viac ako 125 rokov garantuje Miele najvyššiu kvalitu svojich výrobkov. Pod pojmom Miele sa skrýva dlhá životnosť, spoľahlivosť, bezpečnosť.

Jedným z hlavných strategických cieľov spoločnosti pre rok 2026 je udržať a posilniť svoj narastajúci podiel na trhu a doterajšie tempo rastu predaja i v súčasných trhových podmienkach pri dosiahnutí kladného výsledku hospodárenia.

## 6. Ostatné informácie

Spoločnosť k 31. decembru 2025 neviduje žiaden majetok používaný podľa osobitných predpisov § 659 Občianskeho zákonníka (výpožičky) a všetky aktíva zaúčtované v majetku má vytvorené z vlastných zdrojov.

Spoločnosť zamestnávala k 31. decembru 2025 celkom 29 zamestnancov.

Spoločnosť nevynakladala v bežnom účtovnom období žiadne náklady súvisiace s vývojom a výskumom, nakoľko nie je na túto oblasť zameraná. Vývojom sa zaoberá materská spoločnosť.

Vedenie spoločnosti si je vedomé možného rizika v oblasti menovej, nakoľko nákup tovaru je realizovaný v mene CZK. Obavy z rizika závislosti na jednom dodávateľovi nepredpokladá, nakoľko materská spoločnosť je na trhu viac ako 125 rokov a stále rozširuje svoje aktivity.

Vzhľadom k tomu, že účtovná jednotka je obchodnou spoločnosťou, jej negatívny vplyv na životné prostredie nie je významný. Odpad, ktorý vznikne pri realizovaní činnosti na území Slovenskej republiky je na základe zmlúv s externými spoločnosťami zaoberajúcimi sa odvozom, likvidáciou a zneškodnením odpadu, likvidovaný prostredníctvom nich. Z hľadiska ochrany životného prostredia nedošlo v sledovanom období k žiadnej nebezpečnej ani mimoriadnej udalosti. Spoločnosť dodržiava aktuálnu legislatívu (napr. Zákon č. 79/2015 Z.z. o odpadoch). Negatívny dopad na životné prostredie sa snaží znížiť zabezpečením recyklácie vyradených spotrebičov a do budúcnosti predávať spotrebiče, ktoré sú čo najšetrnejšie k životnému prostrediu vo svojej triede.

Po skončení účtovného obdobia 2025 nenastali žiadne udalosti osobitného významu. Od roku 2025 má účtovná jednotka snahu zaviesť jeden globálny informačný systém na všetkých trhoch, ktorého cieľom je digitalizácia, integrácia a automatizácia procesov v oblastiach obchodu, logistiky, marketingu a administratívy.

Iné udalosti, ktoré by mali významný vplyv na verné zobrazenie skutočností, ktoré sú predmetom účtovníctva, sa nevyskytli. Dôsledky invázie Ruských vojsk na Ukrajinu nemajú priamy vplyv na ich obchodnú činnosť, dôsledky sú vo forme zvýšených nákladov na pohonné hmoty, materiál, energie a následne aj na služby. Vedenie spoločnosti je naďalej presvedčené, že z dlhodobej perspektívy je spoločnosť schopná nepretržite pokračovať v činnosti počas nasledujúcich období. Akýkoľvek negatívny vplyv resp. straty v dôsledku aktuálnej situácie zahrnie účtovná jednotka do účtovníctva a účtovnej závierky v nasledujúcom účtovnom období.

Spoločnosť nenadobudla v priebehu účtovného obdobia vlastné akcie, dočasné listy, ani obchodné podiely materskej účtovnej jednotky.

Spoločnosť nemá otvorenú žiadnu organizačnú zložku v zahraničí a je sesterskou spoločnosťou Miele spol. s r.o. Česká republika.

