

# Výročná správa za rok 2025

## OBSAH:

|   |    |
|---|----|
| 1. Základné informácie o spoločnosti.....                           | 4  |
| 2. Právny stav spoločnosti .....                                    | 5  |
| 2.1 Organizačná štruktúra spoločnosti.....                          | 5  |
| 3. Prehľad ekonomických výsledkov spoločnosti .....                 | 5  |
| 3.1 Porovnanie finančných ukazovateľov z pohľadu vývoja v čase..... | 6  |
| 3.2 Účtovná závierka – údaje po rokoch.....                         | 8  |
| 3.1 Vývoj hospodárskeho výsledku spoločnosti .....                  | 9  |
| 4. Stále aktíva - výrobné kapacity.....                             | 9  |
| 5. Vplyv činnosti účtovnej jednotky na životné prostredie .....     | 10 |
| 6. Zamestnanosť .....   | 10 |
| 7. Predpoklad budúceho vývoja činnosti účtovnej jednotky.....       | 12 |
| 8. Návrh na rozdelenie zisku.....                                   | 12 |
| 9. Organizačná zložka v zahraničí .....                             | 12 |
| 10. Významné riziká.....  | 12 |

## Prehlásenie

Vedenie spoločnosti prehlasuje, že po skončení účtovného obdobia 2025 do dnešného dňa nenastali žiadne udalosti osobitného významu.

V Púchove dňa 31.03.2026

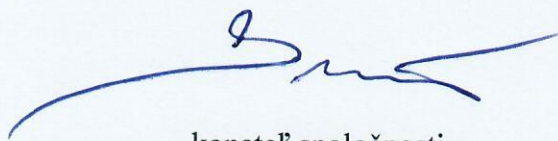

konateľ spoločnosti

## 1. Základné informácie o spoločnosti

Spoločnosť PMB Slovakia, s.r.o. (ďalej len PMB) so sídlom Novonosická 503/5, Púchov 020 01 vznikla dňa 15.11.2006 a je zapísaná v Obchodnom registri Okresného súdu Trenčín, oddiel Sro, vložka číslo 17233/R. Spoločnosť pôsobí na domácom i zahraničnom trhu, pričom nemá v zahraničí vybudovanú žiadnu organizačnú zložku.

Hlavným predmetom činnosti je výroba káblových zväzkov, káblov a vodičov najmä pre elektrotechnický priemysel a telekomunikácie, ale i automobily, a iné spotrebiče. Distribúcia káblov a tiež predaj technológií na spracovanie káblov je ďalšia aktivita, ktorú PMB rozvíja. Spoločnosť sa venuje aj výrobe a distribúcii ochranných pracovných odevov, má dve pracoviská so štatútom chránenej dielne a najnovšie aj predajňu pracovných odevov v Trenčíne.

Flexibilné reagovanie na požiadavky zákazníkov a optimalizácia výrobných procesov sa stali jedným zo základných pilierov v oblasti výroby káblových zväzkov. Investície do moderných technológií sú základom pre produkciu vysoko kvalitných výrobkov, rozširovanie výrobných kapacít, a zároveň firmu stavajú v segmente výroby káblových zväzkov na celosvetovú úroveň.

V našich kompetenciách sú:

- Návrh a vývoj produktu (káblového zväzku, kabeláže, spoja) v spolupráci so zákazníkom
- Testovanie káblového zväzku vo výrobe
- Flexibilná výroba vzoriek a Reporty kvality pri výrobe vzoriek
- Návrhy znižovania výrobných nákladov na produkty
- Technologické riešenia a riešenia riadenia kvality
- Zákazková výroba

PMB káblové zväzky sú vyrobené v súlade s Európskymi harmonizovanými normami a v súlade s UL/CSA normami pre USA a Kanadu. Náš systém manažmentu kvality je certifikovaný v súlade s ISO 9001:2015 a IATF 16949:2016 a systém environmentálneho manažérstva máme certifikovaný v súlade s ISO 14001:2015. Kladieme dôraz na bezpečnosť produktov a zhodu s nariadeniami vyplývajúcimi z REACH a RoHS.

Cieľom činnosti účtovnej jednotky je ďalšie rozvíjanie podnikateľských aktivít za účelom diverzifikácie trhového podielu a následného zabezpečenia rastu tržieb a efektivity podnikových procesov. Účtovná jednotka nemá vybudovanú a ani v dohľadnej dobe neplánuje budovať základňu pre výskum a vývoj.

V oblasti distribúcie zaznamenala spoločnosť v roku 2024 strategický posun, keď sa po úspechu z roku 2023 so značkou AlphaWire stala autorizovaným distribútorom aj výrobcu Binder connector. V dôsledku nižšieho dopytu po elektrických vozidlách, ako aj zníženého dopytu v ostatných odvetviach, celkove tržby spoločnosti v rokoch 2024 ako aj 2025 poklesli.

## 2. Právny stav spoločnosti

V roku 2025 nedošlo k zmenám vo vlastníckej štruktúre spoločnosti. Jediný spoločník s obchodným podielom 100% - Mgr. Jozef Ivaniš - je zároveň aj jediným konateľom spoločnosti už od roku 2011. Zapísané základné imanie bolo splatené v plnej výške už pri založení. Spoločnosť nenadobudla žiadne vlastné obchodné podiely.

### 2.1 Organizačná štruktúra spoločnosti

Spoločnosť PMB organizuje svoju činnosť v nasledovných odboroch, resp. úrovniach:

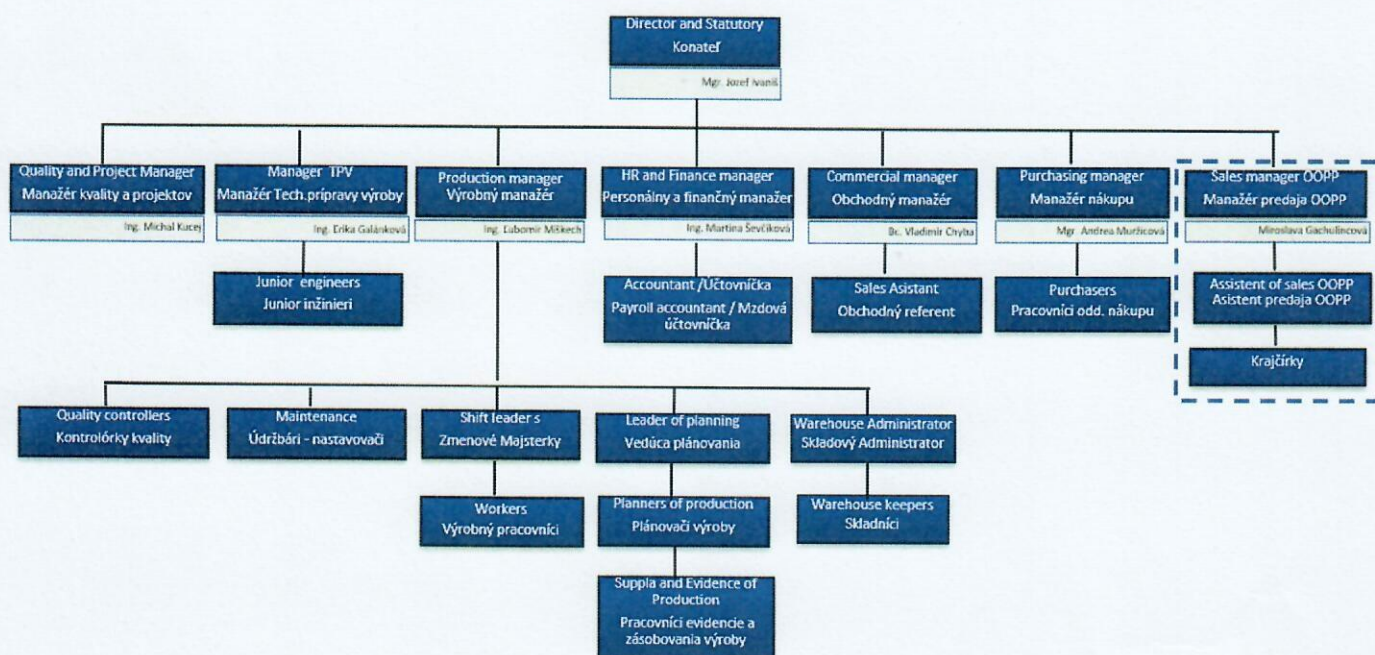

## 3. Prehľad ekonomických výsledkov spoločnosti

Zo získaných nových projektov po pandémie ťažila spoločnosť v účtovnom období 2022, ale aj v roku 2023, keď čistý zisk predstavoval až 364 tis.€. V roku 2024 z dôvodu poklesu tržieb predstavoval výsledok hospodárenia 78 tis.€ a v roku 2025 už -175tis.€ po zaúčtovaní splatnej a odloženej dane z príjmov.

### Vývoj čistého ročného obratu spoločnosti

V rokoch 2021 až 2023 sa spoločnosti darilo postupne zvyšovať obrat, nakoľko získala nové a náročnejšie projekty pre už existujúcich ako aj pre nových zákazníkov. Nestabilita na európskom trhu však v nasledujúcich rokoch 2024 a 2025 priniesla znížený dopyt u odberateľov.

| Vývoj predaja                           | 2021      | 2022      | 2023      | 2024       | 2025       |
|---|-----------|-----------|-----------|------------|------------|
| <b>Celkový predaj v € (čistý obrat)</b> | 5 971 204 | 8 023 826 | 8 159 459 | 6 886 044  | 5 195 534  |
| Medziročný Rast/Pokles v €              | 1 866 214 | 2 052 622 | 135 633   | -1 273 415 | -1 690 510 |
| Medziročný rast/pokles v %              | +45%      | +34%      | +1,7%     | -15,6%     | -24,5%     |

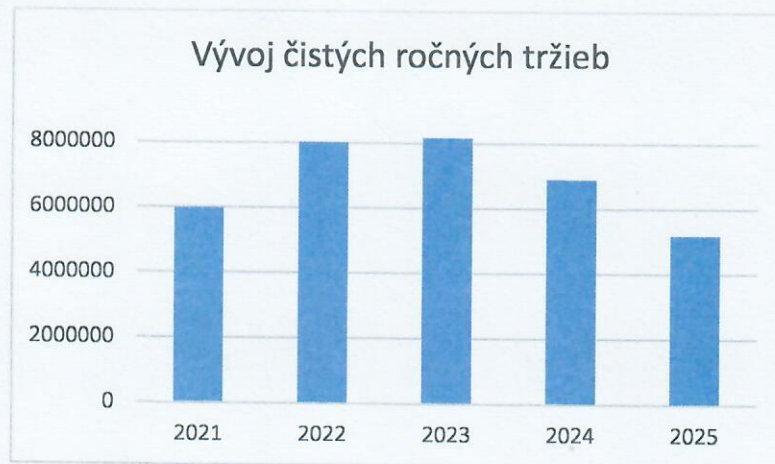

### Vývoj čistého mesačného obratu spoločnosti

Objem predaja počas roka býva každoročne znížený v letných mesiacoch a tiež v decembri z dôvodu čerpania dovoleniek u našich zákazníkov ako aj v našej spoločnosti. V roku 2025 boli výkyvy v mesačnom predaji minimálne. Mesiac december bol okrem čerpania dovoleniek ovplyvnený aj ročným množstevným bonusom pre zákazníka.

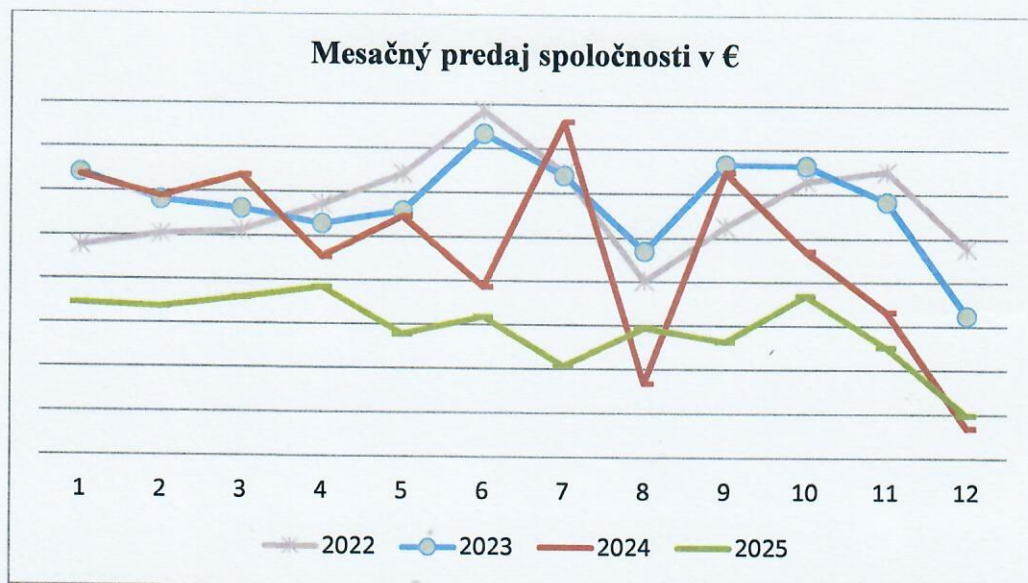

## 3.1 Porovnanie finančných ukazovateľov z pohľadu vývoja v čase

### A) Prehľad o štruktúre majetku, záväzkov a vlastného imania

| Štruktúra majetku       |                 |               |
|-------------------------|-----------------|---------------|
| Súvahová položka        | Účtovné obdobie |               |
|                         | 31.12.2025      | 31.12.2024    |
| Dlhodobý majetok        | 58,18           | 57,55         |
| Obežný majetok          | 40,61           | 41,40         |
| Časové rozlíšenie aktív | 1,21            | 1,05          |
| <b>AKTÍVA (%)</b>       | <b>100,00</b>   | <b>100,00</b> |

| Štruktúra zdrojov majetku |                 |               |
|---------------------------|-----------------|---------------|
| Súvahová položka          | Účtovné obdobie |               |
|                           | 31.12.2025      | 31.12.2024    |
| Vlastné imanie            | 45,85           | 53,24         |
| Závazky                   | 54,15           | 46,76         |
| - dlhodobé                | 9,48            | 6,70          |
| - krátkodobé              | 44,67           | 40,06         |
| Časové rozlíšenie pasív   | 0,00            | 0,00          |
| <b>PASÍVA (%)</b>         | <b>100,00</b>   | <b>100,00</b> |

### B) Finančná analýza - Prehľad vybraných ukazovateľov:

| P.č. | Ukazovateľ                             | Vyj.  | Optimum/<br>trend vývoja | Účtovné obdobie |            |
|------|--|-------|--------------------------|-----------------|------------|
|      |  |       |                          | 31.12.2025      | 31.12.2024 |
| 1.   | Finančná samostatnosť                  | koef. | rásť                     | 0,46            | 0,53       |
| 2.   | Zadlženosť spoločnosti                 | koef. | klesať                   | 0,54            | 0,47       |
| 3.   | Pohotová likvidita (I. stupeň)         | koef. | 0,9                      | 0,03            | 0,01       |
| 4.   | Bežná likvidita (II. stupeň)           | koef. | 1,5                      | 0,32            | 0,34       |
| 5.   | Celková likvidita (III. stupeň)        | koef. | 2,5                      | 0,91            | 1,07       |
| 6.   | Doba inkasa pohľadávok z obch. styku   | dni   | klesať                   | 33,68           | 22,41      |
| 7.   | Doba úhrady záväzkov z obch. styku     | dni   | klesať                   | 28,72           | 22,82      |
| 8.   | Pomer krátkodobých pohľad. a záväzkov  | koef. | 1                        | 0,29            | 0,34       |
| 9.   | Doba obratu zásob                      | dni   | klesať                   | 70,43           | 61,86      |
| 10.  | Koeficient ekonomickej efektívnosti    | koef. | rásť                     | 0,97            | 1,01       |
| 11.  | Rentabilita aktív                      | koef. | rásť                     | - 0,04          | 0,02       |
| 12.  | Rentabilita vlastného kapitálu         | koef. | rásť                     | - 0,10          | 0,03       |
| 13.  | Priemerné denné tržby                  | EUR   | rásť                     | 14.342          | 18.943     |
| 14.  | Rentabilita tržieb                     | koef. | rásť                     | - 0,03          | 0,01       |
| 15.  | Spoločnosť v kríze                     | koef. | > 0,08                   | 0,85            | 1,14       |
| 16.  | Altmanov Z-score model (test bankrotu) | koef. | 2,90                     | 1,98            | 2,70       |

### Zhrnutie finančnej analýzy spoločnosti:

Štruktúra majetku spoločnosti sa oproti minulému účtovnému obdobiu takmer nezmenila. V oblasti zdrojov došlo k oslabeniu finančnej samostatnosti. Hodnoty ukazovateľov likvidity sú aj naďalej pod optimálnou hodnotou. Rovnako tak nie je príliš vhodný pomer krátkodobých pohľadávok a krátkodobých záväzkov. Doba inkasa pohľadávok sa oproti minulému účtovnému obdobiu predĺžila. Rovnako sa mierne predĺžila doba úhrady záväzkov z obchodného styku. Obrat zásob sa oproti roku 2024 spomalil. Ukazovatele rentability dosiahli z dôvodu negatívneho výsledku hospodárenia záporné hodnoty. Hodnota Altmanovho testu bankrotu (spoločnosti, ktoré dosiahnu hodnotu nad 2,90 sa považujú za finančne pevné)- v minulom období spoločnosť dosiahla hodnotu tohto ukazovateľa vo výške 2,70, v bežnom období spoločnosť dosiahla výsledok 1,98.

### 3.2 Účtovná zvierka – údaje po rokoch

| <b>Súvaha - AKTÍVA</b>      |   | <b>2024</b>   | <b>2025</b> |
|-----------------------------|---|---------------|-------------|
|                             | Spolu majetok r. 02 + r. 33 + r. 74   | 01 4 214 281  | 3 924 745   |
| A.                          | Neobežný majetok r. 03 + r. 11 + r. 21  | 02 2 425 074  | 2 283 246   |
| A.I.                        | Dlhodobý nehmotný majetok súčet (r. 04 až r. 10)                                  | 03 81 921     | 79 790      |
| A.II.                       | Dlhodobý hmotný majetok súčet (r. 12 až r. 20)                                    | 11 1 514 861  | 1 375 164   |
| A.III.                      | Dlhodobý finančný majetok súčet (r.22 až r. 32)                                   | 21 828 292    | 828 292     |
| B.                          | Obežný majetok r. 34 + r. 41 + r. 53 + r. 66 + r. 71                              | 33 1 744 783  | 1 593 799   |
| B.I.                        | Zásoby súčet (r. 35 až r. 40)   | 34 1 171 863  | 1 010 120   |
| B.II.                       | Dlhodobé pohľadávky súčet (r.42 + r.46 až r.52)                                   | 41 14 167     | 21 503      |
| B.III.                      | Krátkodobé pohľadávky súčet (r. 54 + r. 58 až r. 65)                              | 53 546 643    | 501 539     |
| B.III.1.                    | Pohľadávky z obchodného styku súčet (r. 55 až r. 57)                              | 54 424 583    | 483 015     |
| B.V.                        | Finančné účty r. 72 + r. 73   | 71 12 110     | 60 637      |
| C.                          | Časové rozlíšenie súčet (r. 75 až r. 78)  | 74 44 424     | 47 700      |
| <b>Súvaha - PASÍVA</b>      |   | <b>2024</b>   | <b>2025</b> |
|                             |   | 79 4 214 281  | 3 924 745   |
| A.                          | Vlastné imanie  | 80 2 243 728  | 1 799 651   |
| A.I.                        | Základné imanie súčet (r. 82 až r. 84)  | 81 9 959      | 9 959       |
| A.IV.                       | Zákonné rezervné fondy r. 88 + r. 89  | 87 996        | 996         |
| A.VII.                      | Výsledok hospodárenia minulých rokov r. 98 + r. 99                                | 97 2 154 695  | 1 963 956   |
| A.VIII.                     | Výsledok hospodárenia za účtovné obdobie  | 100 78 078    | -175 260    |
| B.                          | Závazky   | 101 1 970 549 | 2 125 094   |
| B.I.                        | Dlhodobé záväzky súčet (r. 103 + r. 107 až r. 117)                                | 102 54 331    | 36 301      |
| B.III.                      | Dlhodobé bankové úvery (461A, 46XA)   | 121 228 011   | 335 711     |
| B.IV.                       | Krátkodobé záväzky súčet (r. 123 + r. 127 až r. 135)                              | 122 623 414   | 590 024     |
| B.IV.1.                     | Závazky z obchodného styku súčet (r.124 až r. 126)                                | 123 432 260   | 411 934     |
| B.V.                        | Krátkodobé rezervy r. 137 + r. 138  | 136 56 552    | 10 941      |
| B.VI.                       | Bežné bankové úvery   | 139 1 008 241 | 1 152 117   |
| C.                          | Časové rozlíšenie súčet (r. 142 až r. 145)  | 141 4         | 0           |
| <b>Výkaz Ziskov a Strát</b> |   | <b>2024</b>   | <b>2025</b> |
| *                           | Čistý obrat (časť účt. tr. 6 podľa zákona)  | 01 6 886 044  | 5 195 534   |
| **                          | Výnosy z hospodárskej činnosti spolu súčet  | 02 6 847 551  | 5 251 933   |
| **                          | Náklady na hospodársku činnosť spolu  | 10 6 632 998  | 5 337 805   |
| A.                          | Náklady vynaložené na obstaranie predaného tovaru (504, 507)                      | 11 630 192    | 743 625     |
| B.                          | Spotreba materiálu, energie a ostatných neskladovateľných dodávok (501, 502, 503) | 12 3 265 140  | 2 363 557   |
| D.                          | Služby (účtová skupina 51)  | 14 514 359    | 353 336     |
| E.                          | Osobné náklady súčet (r. 16 až r. 19)   | 15 1 879 236  | 1 579 949   |
| F.                          | Dane a poplatky (účtová skupina 53)   | 20 3 845      | 18 475      |
| G.                          | Odpisy a opravné položky k DHM a DNM)   | 21 235 572    | 216 847     |
| H.                          | Zostatková cena predaného dlhodobého majetku a predaného materiálu (541, 542)     | 24 23 797     | 27 781      |
| I.                          | Opravné položky k pohľadávkam (+/-) (547)   | 25 0          | 14 655      |
| J.                          | Ostatné náklady na hospodársku činnosť  | 26 84 419     | 66 096      |
| ***                         | Výsledok hospodárenia z hospodárskej činnosti                                     | 27 214 553    | -85 872     |
| *                           | Pridaná hodnota   | 28 2 355 286  | 1 753 133   |
| **                          | Výnosy z finančnej činnosti spolu   | 29 78         | 2 462       |
| **                          | Náklady na finančnú činnosť spolu   | 45 107 430    | 95 347      |
| ***                         | Výsledok hospodárenia z finančnej činnosti (+/-)                                  | 55 -107 352   | -92 885     |
| ****                        | Výsledok hospodárenia za účtovné obdobie pred zdanením (+/-) (r. 27 + r. 55)      | 56 107 201    | -178 757    |
| R.                          | Daň z príjmov (r. 58 + r. 59)   | 57 29 123     | -3 496      |
| R.1.                        | Daň z príjmov splatná (591, 595)  | 58 14 110     | 3 840       |
| 2.                          | Daň z príjmov odložená (+/-) (592)  | 59 15 013     | -7 336      |
| ****                        | Výsledok hospodárenia za účtovné obdobie po zdanení (+/-) (r. 56 - r. 57 - r. 59) | 61 78 078     | -175 261    |

### 3.1 Vývoj hospodárskeho výsledku spoločnosti

Roky 2020 a 2021 boli poznačené pandémiou a poklesom dopytu. Napriek tomu spoločnosť zaznamenala nárast prichádzajúcich dopytov od nových zákazníkov a venovala veľké úsilie získavaniu nových projektov, čo sa naplno prejavilo vo výsledku hospodárenia rokov 2022 a 2023. Nasledujúce roky 2024-2025 však kvôli nestabilite trhu a dopytu spoločnosť čelila poklesu tržieb i výsledku hospodárenia.

| Výsledok hospodárenia v € | 2020    | 2021    | 2022    | 2023    | 2024    | 2025     |
|---------------------------|---------|---------|---------|---------|---------|----------|
| HV pred zdanením          | 123 960 | 141 551 | 761 204 | 472 014 | 107 201 | -178 757 |
| HV po zdanení             | 90 403  | 92 602  | 589 408 | 363 956 | 78 078  | -175 261 |

### 4. Stále aktíva - výrobné kapacity

Spoločnosť vlastní nasledovné pozemky v okrese Púchov v celkovej výmere 9770 m<sup>2</sup>, na ktorých plánuje v budúcnosti výstavbu vlastnej výrobnéj haly:

- Parcelné číslo 356 o výmere 2m<sup>2</sup> (orná pôda), vlastnícky podiel 1/1
- Parcelné číslo 1734/2 o výmere 81m<sup>2</sup> (ostatné plochy), vlastnícky podiel 43/60
- Parcelné číslo 516/13 o výmere 188m<sup>2</sup> (orná pôda), vlastnícky podiel 43/60
- Parcelné číslo 354 o výmere 15m<sup>2</sup> (orná pôda), vlastnícky podiel 1/2
- Parcelné čísla 350-353 a 355 o výmere 114m<sup>2</sup> (orná pôda), vlastnícky podiel 1/1
- Parcelné číslo 369/9 o výmere 9 250m<sup>2</sup> (orná pôda), vlastnícky podiel 1/1
- Parc.č.369/233 o výmere 1 703m<sup>2</sup> (ostatná plocha), vlastnícky podiel 28/100

Manažment spoločnosti venuje veľkú pozornosť udržateľnosti výrobnéj kapacity, a preto v uplynulých rokoch firma priebežne investovala do rozširovania technického vybavenia výroby. Spoločnosť si tak udržuje a zvyšuje výrobnú sebestačnosť a rozširuje výrobný program podniku, čím zvyšuje svoju konkurencieschopnosť na trhu. Cieľom do ďalších období je digitalizácia výroby a implementácia vhodného softvéru na kapacitné plánovanie výroby.

#### Prehľad o neobežnom majetku a jeho štruktúra (NETTO)

| Názov majetku                      | Stav k: | 31.12.2021       | 31.12.2022       | 31.12.2023       | 31.12.2024       | 31.12.2025       |
|------------------------------------|---------|------------------|------------------|------------------|------------------|------------------|
| <b>Dlhodobý nehmotný majetok</b>   |         | <b>6 727</b>     | <b>53 117</b>    | <b>84 979</b>    | <b>81 921</b>    | <b>79 790</b>    |
| - obstarávaný dlhod.nehm. majetok  |         | 0                | 42 740           | 78 166           | 78 665           | 79 790           |
| - ostatný dlhodobý majetok         |         | 6 727            | 10 377           | 6 813            | 3 256            | 0                |
| <b>Dlhodobý hmotný majetok</b>     |         | <b>1 330 180</b> | <b>1 287 139</b> | <b>1 411 092</b> | <b>1 514 860</b> | <b>1 375 164</b> |
| - pozemky                          |         | 464 764          | 464 814          | 479 219          | 479 219          | 479 219          |
| - stavby                           |         | 494 176          | 475 408          | 456 640          | 437 872          | 419 104          |
| - samostatné hnuiteľné veci        |         | 366 034          | 314 166          | 419 410          | 571 583          | 452 844          |
| - ostatný dlhodobý majetok         |         | 0                | 0                | 0                | 0                | 0                |
| - obstarávaný dlhodobý majetok     |         | 5 206            | 10 251           | 55 823           | 15 835           | 23 997           |
| - preddavky na obstar. dlhod. maj. |         | 0                | 22 500           | 0                | 10 352           | 0                |
| <b>Dlhodobý finančný majetok</b>   |         | <b>830 000</b>   | <b>820 000</b>   | <b>820 000</b>   | <b>828 292</b>   | <b>828 292</b>   |
| - obstarávaný dlhod.fin. majetok   |         | 0                | 0                | 0                | 8 292            | 8 292            |
| - ostatné pôžičky                  |         | 830 000          | 820 000          | 820 000          | 820 000          | 820 000          |
| <b>Neobežný majetok celkom</b>     |         | <b>2 166 907</b> | <b>2 160 256</b> | <b>2 316 071</b> | <b>2 425 073</b> | <b>2 283 246</b> |

### Opotrebenie Odpisovaného neobežného majetku k 31.12.2025

| Názov odpisovaného majetku                  | Obstarávacía cena | Zostatková cena | % opotrebenia |
|---|-------------------|-----------------|---------------|
| <b>Dlhodobý Nehmotný majetok odpisovaný</b> | <b>48 219</b>     | <b>0</b>        | <b>100</b>    |
| - ostatný dlhodobý majetok                  | 48 219            | 0               | 100           |
| <b>Dlhodobý Hmotný majetok odpisovaný</b>   | <b>2 748 511</b>  | <b>871 948</b>  | <b>68</b>     |
| - stavby                                    | 531 308           | 419 104         | 21            |
| - samostatné hnutelné veci                  | 2 214 239         | 452 844         | 80            |
| - ostatný dlhodobý majetok                  | 2 964             | 0               | 100           |
| <b>Neobežný majetok odpisovaný celkom</b>   | <b>2 796 730</b>  | <b>871 948</b>  | <b>69</b>     |

V roku 2025 dosiahlo opotrebenie nehmotného odpisovaného majetku 100%. Opotrebenie hmotného odpisovaného majetku vzrástlo zo 63% na 69%.

## 5. Vplyv činnosti účtovnej jednotky na životné prostredie

V zmysle integrovaného systému manažérstva kvality podľa ISO 9001:2015, IATF 16949:2016 a ISO 14001:2015 spoločnosť plánuje, riadi a vyhodnocuje environmentálny dopad činností podľa platnej legislatívy. Vzhľadom na našu činnosť je prevažne integrované plnenie požiadaviek Zákona o odpadoch č. 79/2015 Z.z. a vyhláška č. 310/2013 Z. z.. Spoločnosť riadi systém identifikácie vzniknutých odpadov prostredníctvom Registra environmentálnych aspektov a vplyvov, Registra plnenia právnych a iných požiadaviek, Identifikačných listov nebezpečných odpadov a Evidenčných listov odpadov. V zmysle platnej legislatívy vystavujeme Hlásenia o vzniku odpadu a nakladaním s ním a Hlásenia o objeme výroby, dovozu, vývozu a reexportu. Vzhľadom na platnú legislatívu máme vystavené environmentálne krytie v zmysle zákona č.359/2007 a vypracovaný program Environmentálneho manažérstva. Program odpadového hospodárstva sa vzhľadom na nízke objemy odpadu na spoločnosť nevzťahuje.

Dôsledkom výrobných činností je najmä odpad z obalov (kartón, plast a v malých objemoch aj drevo), komunálny odpad a odpad procesný (vodiče, terminály, konektory a súčiastky obsahujúce kovy), dôsledkom nevýrobnej činnosti je aj komunálny odpad. Znehodnotenú prevádzkovú látku, ktoré sú podľa katalógu odpadov zaradené do skupiny nebezpečných odpadov sa zhromažďujú v špeciálnych nádobách v riadnom sklade nebezpečného odpadu. Na spracovanie všetkých odpadov využíva spoločnosť služby oprávnených dodávateľov na nakladanie s odpadmi.

## 6. Zamestnanosť

V rokoch 2024 a 2025 z dôvodu poklesu výroby došlo aj k zníženiu stavu výrobných zamestnancov. *Vývoj počtu zamestnancov* v účtovnej jednotke ovplyvňuje zásadnejšie len počet výrobných zamestnancov.

| ROK      | Nevýrobní | Výrobní | SPOLU      |
|----------|-----------|---------|------------|
| ROK 2021 | 35        | 72      | <b>107</b> |
| ROK 2022 | 36        | 79      | <b>115</b> |
| ROK 2023 | 36        | 84      | <b>120</b> |
| ROK 2024 | 36        | 71      | <b>107</b> |
| ROK 2025 | 35        | 50      | <b>85</b>  |

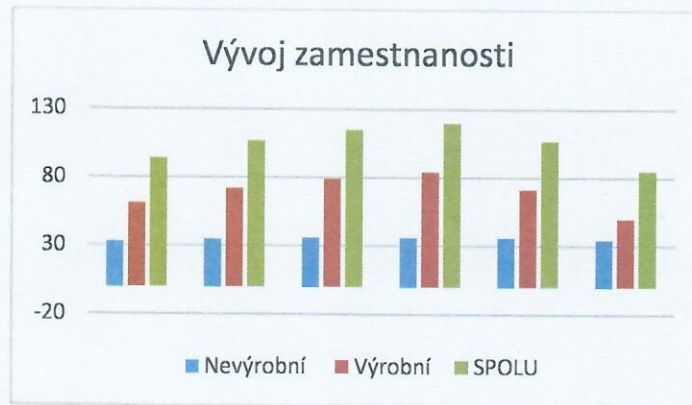

Dlhodobejší pokles efektivity od roku 2021 je spôsobený rastúcim objemom zákazkovej výroby a menším objemom sériovej výroby. Vo výrobnom portfóliu sa zároveň častejšie objavujú nové a náročnejšie projekty, kde v úvodnej fáze je vždy nižšia efektivita.

| Rok               | 2020 | 2021 | 2022 | 2023 | 2024 | 2025 |
|-------------------|------|------|------|------|------|------|
| <b>Efektivita</b> | 97%  | 87%  | 90%  | 91%  | 93%  | 89%  |

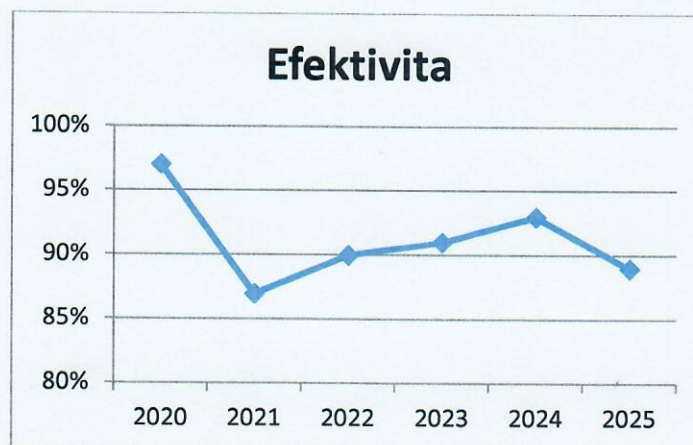

*Vývoj životnej úrovne* zamestnancov prezentujú stúpajúce ročné náklady na 1 zamestnanca:

| Rok                                 | 2020      | 2021      | 2022      | 2023      | 2024      | 2025      |
|-------------------------------------|-----------|-----------|-----------|-----------|-----------|-----------|
| <b>Celkové Ročné Mzdové Náklady</b> | 1 282 788 | 1 563 347 | 1 794 410 | 1 979 946 | 1 879 236 | 1 579 949 |
| <b>Ročné náklady na Zamestnanca</b> | 13 647    | 14 610    | 15 603    | 16 500    | 17 563    | 18 588    |

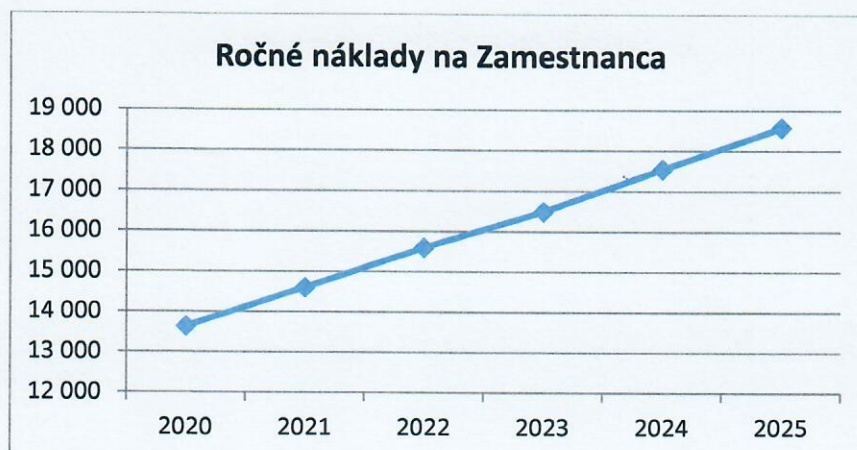

## **7. Predpoklad budúceho vývoja činnosti účtovnej jednotky**

Rozširovaním ponúkaného portfólia produktov a sústredení sa na akvizíciu nových projektov sa spoločnosť každoročne rozširovala. V roku 2023 otvorila novú predajňu pracovných odevov a ochranných pracovných pomôcok v meste Trenčín. Na prelome rokov 2023/2024 začala spoločnosť čeliť klesajúcemu dopytu po produktoch a službách zo strany existujúcich zákazníkov v dôsledku nepriaznivého vývoja na trhu. V roku 2024 sa jej preto nepodarilo udržať obrat a v roku 2025 pokles tržieb pokračoval. Koncom roka 2024 bola spoločnosť nominovaná ako dodávateľ pre nového významného zákazníka z oblasti elektrických úžitkových vozidiel, ktorý však predčasne projekt ukončil. Rovnako v roku 2025 spoločnosť zaznamenala znížený dopyt u súčasných kľúčových odberateľov z rôznych priemyselných odvetví, čo súvisí s pretrvávajúcou nestabilitou na európskom trhu.

V oblasti distribúcie zaznamenala spoločnosť strategický posun, keď sa po úspechu so značkou AlphaWire koncom roka 2024 stala autorizovaným distribútorom aj značky Binder connector.

Implementácia softvéru APS Preactor na kapacitné plánovanie výroby stále prebieha a do skúšobnej prevádzky bola zatiaľ uvedená len čiastočná digitalizácia výroby- nahrávanie odvedenej práce.

Dôležitým predpokladom pre dosiahnutie budúceho rastu tržieb je získanie nových zákazníkov, čo je však aktuálne v značnej miere závislé od vývoja ekonomickej situácie na globálnych trhoch.

## **8. Návrh na rozdelenie zisku**

O rozdelení zisku rozhodol dňa 31.3.2026 v súlade s § 132 Obchodného zákonníka jediný spoločník nasledovne: účtovná strata v plnej výške -175.260,95 € bude prevedená na účet 429-neuhradená strata minulých rokov.

## **9. Organizačná zložka v zahraničí**

Spoločnosť nemá v zahraničí žiadnu organizačnú zložku ani spriaznenú spoločnosť.

## **10. Významné riziká**

Spoločnosť je vystavená bežným obchodným rizikám, a to je najmä neustále zvyšovanie mzdových nákladov a rast daňovo odvodového zaťaženia, a s tým súvisiaca možná strata významných zákazníkov z dôvodu presunu prevádzky alebo dôsledkom konkurenčného boja. Rovnako veľké riziko dnes predstavuje aj pokles celkového dopytu na trhu vplyvom bezpečnostnej a ekonomickej situácie vo svete. Vedenie spoločnosti sa priebežne snaží prijímať dostatočné opatrenia na elimináciu rizík. Spoločnosť má tiež uzatvorené poistenie všeobecnej zodpovednosti za škodu, ako aj poistenie nákladov na stiahnutie výrobkov z trhu, pre prípad spôsobenia škody zákazníkovi.

V súvislosti s aktuálnou geopolitickou situáciou (konflikty na Ukrajine a napätie v regióne Iránu) spoločnosť neidentifikovala riziká, ktoré by mali existenčný charakter alebo zásadne ohrozovali jej hospodárenie v roku 2026. Predpokladané dopady na vstupné náklady či dopyt sú v rámci akceptovateľnej miery rizika. Na základe týchto skutočností vedenie potvrdzuje predpoklad nepretržitého pokračovania v činnosti minimálne počas nasledujúcich 12 mesiacov.

V Púchove dňa 31.3.2026

Vypracovala: Ing. Martina Ševčíková, Finančná manažérka

  
.....

Schválil: Mgr. Jozef Ivaniš, konateľ a spoločník

  
.....

# ÚČTOVNÁ ZÁVIERKA

podnikateľov v podvojnom účtovníctve



zostavená k 31.12.2025

Číselné údaje sa zarovnávajú vpravo, ostatné údaje sa píše zľava. Nevyplnené riadky sa ponechávajú prázdne.

Údaje sa vyplňajú paličkovým písmom (podľa tohto vzoru), písacím strojom alebo tlačiarňou, a to čiernou alebo tmavomodrou farbou.

Á Ā B Ć D Ę F G H Í J K L M N O P Q R Š T Ú V X Ý Ž 0 1 2 3 4 5 6 7 8 9

|  |                              |                            |   |
|--|------------------------------|----------------------------|---|
| Daňové identifikačné číslo<br>2022285507 | Účtovná závierka<br>X riadna | Účtovná jednotka<br>X malá | Mesiac Rok<br>od 1 2025   |
| IČO<br>36698458                          | mimoriadna                   | veľká                      | Za obdobie<br>do 12 2025  |
| SK NACE<br>27.32.0                       | priebežná                    | (vyznačí sa x)             | Bezprostredne predchádzajúce obdobie<br>od 1 2024<br>do 12 2024 |

Priložené súčasti účtovnej závierky

 Súvaha (Úč POD 1-01)  
(v celých eurách)

 Výkaz ziskov a strát (Úč POD 2-01)  
(v celých eurách)

 Poznámky (Úč POD 3-01)  
(v celých eurách alebo eurocentoch)

Obchodné meno (názov) účtovnej jednotky

PMB Slovakia, s.r.o.

Sídlo účtovnej jednotky

Ulica

NOVONOSICKÁ

Číslo

503

PSČ

Obec

02001 PÚCHOV

Označenie obchodného registra a číslo zápisu obchodnej spoločnosti

Zapísaná v ORSR v I.č. 17233/R Okresný súd Trenčín

Telefónne číslo

042 / 4653843

Faxové číslo

042 / 4653845

E-mailová adresa

FINANCE@PMB.EU

Zostavená dňa:

31.03.2026

Schválená dňa:

31.03.2026

Podpisový záznam štatutárneho orgánu účtovnej jednotky alebo člena štatutárneho orgánu účtovnej jednotky alebo podpisový záznam fyzickej osoby, ktorá je účtovnou jednotkou:

Záznamy daňového úradu

Miesto pre evidenčné číslo

Odtlačok prezentačnej pečiatky daňového úradu



| Ozna-<br>čenie<br>a | STRANA AKTÍV<br>b   | Číslo<br>riadku<br>c | Bežné účtovné obdobie |               | Bezprostredne predchádzajúce<br>účtovné obdobie |
|---------------------|---|----------------------|-----------------------|---------------|---|
|                     |   |                      | 1                     | 2             |   |
|                     |   |                      | Brutto - časť 1       | Netto         | Netto   |
|                     | <b>SPOLU MAJETOK</b><br>r. 02 + r. 33 + r. 74                                     | 01                   | 5 8 6 5 2 0 7         | 3 9 2 4 7 4 5 |   |
|                     |   |                      | 1 9 4 0 4 6 2         |               | 4 2 1 4 2 8 1                                   |
| <b>A.</b>           | <b>Neobežný majetok</b><br>r. 03 + r. 11 + r. 21                                  | 02                   | 4 2 0 8 0 3 0         | 2 2 8 3 2 4 7 |   |
|                     |   |                      | 1 9 2 4 7 8 3         |               | 2 4 2 5 0 7 4                                   |
| <b>A.I.</b>         | <b>Dlhodobý<br/>nehmotný majetok<br/>súčet (r. 04 až r. 10)</b>                   | 03                   | 1 2 8 0 0 9           | 7 9 7 9 0     |   |
|                     |   |                      | 4 8 2 1 9             |               | 8 1 9 2 1                                       |
| A.I.1.              | Aktivované náklady<br>na vývoj<br>(012) - /072, 091A/                             | 04                   |                       |               |   |
| 2.                  | Softvér<br>(013) - /073, 091A/  | 05                   | 4 8 2 1 9             |               |   |
|                     |   |                      | 4 8 2 1 9             |               | 3 2 5 6   |
| 3.                  | Oceniťelné práva<br>(014) - /074, 091A/   | 06                   |                       |               |   |
| 4.                  | Goodwill<br>(015) - /075, 091A/   | 07                   |                       |               |   |
| 5.                  | Ostatný dlhodobý<br>nehmotný majetok<br>(019, 01X) - /079,<br>07X, 091A/          | 08                   |                       |               |   |
| 6.                  | Obstarávaný<br>dlhodobý nehmotný<br>majetok<br>(041) - /093/                      | 09                   | 7 9 7 9 0             | 7 9 7 9 0     |   |
|                     |   |                      |                       |               | 7 8 6 6 5                                       |
| 7.                  | Poskytnuté<br>preddavky<br>na dlhodobý<br>nehmotný majetok<br>(051) - /095A/      | 10                   |                       |               |   |
| <b>A.II.</b>        | <b>Dlhodobý hmotný<br/>majetok<br/>súčet (r. 12 až<br/>r. 20)</b>                 | 11                   | 3 2 5 1 7 2 9         | 1 3 7 5 1 6 5 |   |
|                     |   |                      | 1 8 7 6 5 6 4         |               | 1 5 1 4 8 6 1                                   |
| A.II.1.             | Pozemky<br>(031) - /092A/   | 12                   | 4 7 9 2 1 9           | 4 7 9 2 1 9   |   |
|                     |   |                      |                       |               | 4 7 9 2 1 9                                     |
| 2.                  | Stavby<br>(021) - /081, 092A/   | 13                   | 5 3 1 3 0 8           | 4 1 9 1 0 4   |   |
|                     |   |                      | 1 1 2 2 0 4           |               | 4 3 7 8 7 2                                     |
| 3.                  | Samostatné<br>hnutelné veci a<br>súbory hnutelných<br>vecí<br>(022) - /082, 092A/ | 14                   | 2 2 1 4 2 4 1         | 4 5 2 8 4 5   |   |
|                     |   |                      | 1 7 6 1 3 9 6         |               | 5 7 1 5 8 3                                     |



| Označenie a | STRANA AKTÍV<br>b   | Číslo riadku c | Bežné účtovné obdobie |             | Bezprostredne predchádzajúce účtovné obdobie |
|-------------|---|----------------|-----------------------|-------------|--|
|             |   |                | 1                     | 2           | 3  |
|             |   |                | Brutto - časť 1       | Netto       | Netto  |
|             |   |                | Korekcia - časť 2     |             |  |
| 4.          | Pestovateľské celky trvalých porastov (025) - /085, 092A/   | 15             |                       |             |  |
| 5.          | Základné stádo a ťažné zvieratá (026) - /086, 092A/   | 16             |                       |             |  |
| 6.          | Ostatný dlhodobý hmotný majetok (029, 02X, 032) - /089, 08X, 092A/  | 17             | 2 9 6 4               |             |  |
|             |   |                | 2 9 6 4               |             |  |
| 7.          | Obstarávaný dlhodobý hmotný majetok (042) - /094/   | 18             | 2 3 9 9 7             | 2 3 9 9 7   |  |
|             |   |                |                       |             | 1 5 8 3 5                                    |
| 8.          | Poskytnuté preddavky na dlhodobý hmotný majetok (052) - /095A/  | 19             |                       |             |  |
|             |   |                |                       |             | 1 0 3 5 2                                    |
| 9.          | Opravná položka k nadobudnutému majetku (+/- 097) +/- 098   | 20             |                       |             |  |
| A.III.      | Dlhodobý finančný majetok súčet (r. 22 až r. 32)  | 21             | 8 2 8 2 9 2           | 8 2 8 2 9 2 |  |
|             |   |                |                       |             | 8 2 8 2 9 2                                  |
| A.III.1.    | Podielové cenné papiere a podiely v prepojených účtovných jednotkách (061A, 062A, 063A) - /096A/                | 22             |                       |             |  |
| 2.          | Podielové cenné papiere a podiely s podielovou účasťou okrem v prepojených účtovných jednotkách (062A) - /096A/ | 23             |                       |             |  |
| 3.          | Ostatné realizovateľné cenné papiere a podiely (063A) - /096A/  | 24             |                       |             |  |
| 4.          | Pôžičky prepojeným účtovným jednotkám (066A) - /096A/   | 25             |                       |             |  |
| 5.          | Pôžičky v rámci podielovej účasti okrem prepojeným účtovným jednotkám (066A) - /096A/                           | 26             |                       |             |  |
| 6.          | Ostatné pôžičky (067A) - /096A/   | 27             | 8 2 0 0 0 0           | 8 2 0 0 0 0 |  |
|             |   |                |                       |             | 8 2 0 0 0 0                                  |
| 7.          | Dlhové cenné papiere a ostatný dlhodobý finančný majetok (065A, 069A, 06XA) - /096A/                            | 28             |                       |             |  |



| Ozna-<br>čenie<br>a | STRANA AKTÍV<br>b   | Číslo<br>riadku<br>c | Bežné účtovné obdobie |               | Bezprostredne predchádzajúce<br>účtovné obdobie |
|---------------------|---|----------------------|-----------------------|---------------|---|
|                     |   |                      | 1                     | 2             |   |
|                     |   |                      | Brutto - časť 1       | Netto         | Netto 3   |
|                     |   |                      | Korekcia - časť 2     |               |   |
| 8.                  | Pôžičky a ostatný dlhodobý finančný majetok so zostatkovou dobou splatnosti najviac jeden rok (066A, 067A, 069A, 06XA) - /096A/ | 29                   |                       |               |   |
| 9.                  | Účty v bankách s dobou viazanosti dlhšou ako jeden rok (22XA)   | 30                   |                       |               |   |
| 10.                 | Obstarávaný dlhodobý finančný majetok (043) - /096A/  | 31                   | 8 2 9 2               | 8 2 9 2       | 8 2 9 2   |
| 11.                 | Poskytnuté preddavky na dlhodobý finančný majetok (053) - /095A/  | 32                   |                       |               |   |
| <b>B.</b>           | <b>Obežný majetok</b><br>r. 34 + r. 41 + r. 53 +<br>r. 66 + r. 71   | 33                   | 1 6 0 9 4 7 8         | 1 5 9 3 7 9 9 | 1 7 4 4 7 8 3                                   |
|                     |   |                      | 1 5 6 7 9             |               |   |
| <b>B.I.</b>         | <b>Zásoby</b><br>súčet (r. 35 až<br>r. 40)  | 34                   | 1 0 1 0 1 2 0         | 1 0 1 0 1 2 0 | 1 1 7 1 8 6 3                                   |
|                     |   |                      |                       |               |   |
| <b>B.I.1.</b>       | <b>Materiál</b><br>(112, 119, 11X)<br>- /191, 19X/  | 35                   | 5 9 1 6 1 7           | 5 9 1 6 1 7   | 7 0 3 4 7 9                                     |
|                     |   |                      |                       |               |   |
| 2.                  | Nedokončená výroba a polotovary vlastnej výroby (121, 122, 12X) - /192, 193, 19X/   | 36                   | 1 2 9 7 8 4           | 1 2 9 7 8 4   | 8 4 2 6 8                                       |
|                     |   |                      |                       |               |   |
| 3.                  | Výrobky (123) - /194/   | 37                   | 9 8 8 3 9             | 9 8 8 3 9     | 1 7 3 1 7 8                                     |
|                     |   |                      |                       |               |   |
| 4.                  | Zvieratá (124) - /195/  | 38                   |                       |               |   |
|                     |   |                      |                       |               |   |
| 5.                  | Tovar (132, 133, 13X, 139) - /196, 19X/   | 39                   | 1 8 8 8 1 5           | 1 8 8 8 1 5   | 2 0 2 2 5 2                                     |
|                     |   |                      |                       |               |   |
| 6.                  | Poskytnuté preddavky na zásoby (314A) - /391A/  | 40                   | 1 0 6 5               | 1 0 6 5       | 8 6 8 6   |
|                     |   |                      |                       |               |   |
| <b>B.II.</b>        | <b>Dlhodobé pohľadávky</b><br>súčet (r. 42 + r. 46<br>až r. 52)   | 41                   | 2 1 5 0 3             | 2 1 5 0 3     | 1 4 1 6 7                                       |
|                     |   |                      |                       |               |   |
| <b>B.II.1.</b>      | <b>Pohľadávky z obchodného styku</b><br>súčet (r. 43 až r. 45)  | 42                   |                       |               |   |
|                     |   |                      |                       |               |   |



| Označenie<br>a | STRANA AKTÍV<br>b   | Číslo<br>riadku<br>c | Bežné účtovné obdobie |             | Bezprostredne predchádzajúce<br>účtovné obdobie |
|----------------|---|----------------------|-----------------------|-------------|---|
|                |   |                      | 1                     | 2           |   |
|                |   |                      | Brutto - časť 1       |             | Netto 2   |
|                |   |                      | Korekcia - časť 2     |             |   |
| 1.a.           | Pohľadávky z obchodného styku voči prepojeným účtovným jednotkám (311A, 312A, 313A, 314A, 315A, 31XA) - /391A/  | 43                   |                       |             |   |
| 1.b.           | Pohľadávky z obchodného styku v rámci podielovej účasti okrem pohľadávok voči prepojeným účtovným jednotkám (311A, 312A, 313A, 314A, 315A, 31XA) - /391A/ | 44                   |                       |             |   |
| 1.c.           | Ostatné pohľadávky z obchodného styku (311A, 312A, 313A, 314A, 315A, 31XA) - /391A/   | 45                   |                       |             |   |
| 2.             | Čistá hodnota zákazky (316A)  | 46                   |                       |             |   |
| 3.             | Ostatné pohľadávky voči prepojeným účtovným jednotkám (351A) - /391A/   | 47                   |                       |             |   |
| 4.             | Ostatné pohľadávky v rámci podielovej účasti okrem pohľadávok voči prepojeným účtovným jednotkám (351A) - /391A/  | 48                   |                       |             |   |
| 5.             | Pohľadávky voči spoločníkom, členom a združeniu (354A, 355A, 358A, 35XA) - /391A/   | 49                   |                       |             |   |
| 6.             | Pohľadávky z derivátových operácií (373A, 376A)   | 50                   |                       |             |   |
| 7.             | Iné pohľadávky (335A, 336A, 33XA, 371A, 374A, 375A, 378A) - /391A/  | 51                   |                       |             |   |
| 8.             | Odložená daňová pohľadávka (481A)   | 52                   | 2 1 5 0 3             | 2 1 5 0 3   | 1 4 1 6 7                                       |
| B.III.         | Krátkodobé pohľadávky súčet (r. 54 + r. 58 až r. 65)  | 53                   | 5 1 7 2 1 8           | 5 0 1 5 3 9 | 5 4 6 6 4 3                                     |
| B.III.1.       | Pohľadávky z obchodného styku súčet (r. 55 až r. 57)  | 54                   | 4 9 8 6 9 4           | 4 8 3 0 1 5 | 4 2 4 5 8 3                                     |
| 1.a.           | Pohľadávky z obchodného styku voči prepojeným účtovným jednotkám (311A, 312A, 313A, 314A, 315A, 31XA) - /391A/  | 55                   |                       |             |   |
| 1.b.           | Pohľadávky z obchodného styku v rámci podielovej účasti okrem pohľadávok voči prepojeným účtovným jednotkám (311A, 312A, 313A, 314A, 315A, 31XA) - /391A/ | 56                   |                       |             |   |



| Označenie<br>a | STRANA AKTÍV<br>b  | Číslo<br>riadku<br>c | Bežné účtovné obdobie |                   | Bezprostredne predchádzajúce<br>účtovné obdobie |         |
|----------------|--|----------------------|-----------------------|-------------------|---|---------|
|                |  |                      | 1                     | Brutto - časť 1   | Netto 2   | Netto 3 |
|                |  |                      |                       | Korekcia - časť 2 |   |         |
| 1.c.           | Ostatné pohľadávky<br>z obchodného styku<br>(311A, 312A, 313A,<br>314A, 315A, 31XA) -<br>/391A/  | 57                   | 4 9 8 6 9 4           | 4 8 3 0 1 5       |   |         |
|                |  |                      | 1 5 6 7 9             |                   | 4 2 4 5 8 3                                     |         |
| 2.             | Čistá hodnota<br>zákazky<br>(316A)   | 58                   |                       |                   |   |         |
|                |  |                      |                       |                   |   |         |
| 3.             | Ostatné pohľadávky<br>voči prepojeným<br>účtovným jednotkám<br>(351A) - /391A/   | 59                   |                       |                   |   |         |
|                |  |                      |                       |                   |   |         |
| 4.             | Ostatné pohľadávky<br>v rámci podielovej<br>účasti okrem pohľa-<br>dávok voči prepojeným<br>účtovným jednotkám<br>(351A) - /391A/                                      | 60                   |                       |                   |   |         |
|                |  |                      |                       |                   |   |         |
| 5.             | Pohľadávky voči<br>spoločníkom, členom<br>a združeniu (354A,<br>355A, 358A, 35XA,<br>398A) - /391A/  | 61                   |                       |                   |   |         |
|                |  |                      |                       |                   |   |         |
| 6.             | Sociálne poistenie<br>(336A) - /391A/  | 62                   |                       |                   |   |         |
|                |  |                      |                       |                   |   |         |
| 7.             | Daňové pohľadávky<br>a dotácie<br>(341, 342, 343, 345,<br>346, 347) - /391A/   | 63                   | 1 8 5 2 4             | 1 8 5 2 4         |   |         |
|                |  |                      |                       |                   | 1 2 2 0 6 0                                     |         |
| 8.             | Pohľadávky<br>z derivátových<br>operácií<br>(373A, 376A)   | 64                   |                       |                   |   |         |
|                |  |                      |                       |                   |   |         |
| 9.             | Iné pohľadávky<br>(335A, 33XA, 371A,<br>374A, 375A, 378A)<br>- /391A/  | 65                   |                       |                   |   |         |
|                |  |                      |                       |                   |   |         |
| B.IV.          | Krátkodobý<br>finančný majetok<br>súčet (r. 67 až r. 70)   | 66                   |                       |                   |   |         |
|                |  |                      |                       |                   |   |         |
| B.IV.1.        | Krátkodobý finančný<br>majetok v prepoje-<br>ných účtovných<br>jednotkách (251A,<br>253A, 256A, 257A,<br>25XA) - /291A, 29XA/  | 67                   |                       |                   |   |         |
|                |  |                      |                       |                   |   |         |
| 2.             | Krátkodobý finančný<br>majetok bez krátkodobé-<br>ho finančného majetku<br>v prepojených účtov-<br>ných jednotkách (251A,<br>253A, 256A, 257A,<br>25XA) - /291A, 29XA/ | 68                   |                       |                   |   |         |
|                |  |                      |                       |                   |   |         |
| 3.             | Vlastné akcie a<br>vlastné obchodné<br>podieľy<br>(252)  | 69                   |                       |                   |   |         |
|                |  |                      |                       |                   |   |         |
| 4.             | Obstarávaný<br>krátkodobý finančný<br>majetok<br>(259, 314A) - /291A/  | 70                   |                       |                   |   |         |
|                |  |                      |                       |                   |   |         |



| Označenie<br>a | STRANA AKTÍV<br>b   | Číslo<br>riadku<br>c | Bežné účtovné obdobie                |           | Bezprostredne predchádzajúce<br>účtovné obdobie   |
|----------------|---|----------------------|--------------------------------------|-----------|---|
|                |   |                      | 1                                    | 2         | 3   |
|                |   |                      | Brutto - časť 1<br>Korekcia - časť 2 | Netto     | Netto   |
| B.V.           | Finančné účty<br>r. 72 + r. 73  | 71                   | 6 0 6 3 7                            | 6 0 6 3 7 | 1 2 1 1 0   |
| B.V.1.         | Peniaze<br>(211, 213, 21X)  | 72                   | 6 0 6 0 7                            | 6 0 6 0 7 | 1 2 0 8 0   |
| 2.             | Účty v bankách<br>(221A, 22X, +/- 261)  | 73                   | 3 0                                  | 3 0       | 3 0   |
| C.             | Časové rozlíšenie<br>súčet (r. 75 až r. 78)   | 74                   | 4 7 6 9 9                            | 4 7 6 9 9 | 4 4 4 2 4   |
| C.1.           | Náklady budúcich<br>období dlhodobé<br>(381A, 382A)                                     | 75                   | 2 9 2 6                              | 2 9 2 6   | 1 4 5   |
| 2.             | Náklady budúcich<br>období krátkodobé<br>(381A, 382A)                                   | 76                   | 4 4 7 7 3                            | 4 4 7 7 3 | 4 4 2 7 9   |
| 3.             | Príjmy budúcich<br>období dlhodobé<br>(385A)  | 77                   |                                      |           |   |
| 4.             | Príjmy budúcich<br>období krátkodobé<br>(385A)  | 78                   |                                      |           |   |
| Označenie<br>a | STRANA PASÍV<br>b   | Číslo<br>riadku<br>c | Bežné účtovné obdobie 4              |           | Bezprostredne<br>predchádzajúce účtovné obdobie 5 |
|                | <b>SPOLU VLASTNÉ IMANIE A ZÁVÄZKY</b><br>r. 80 + r. 101 + r. 141                        | 79                   | 3 9 2 4 7 4 5                        |           | 4 2 1 4 2 8 1                                     |
| A.             | <b>Vlastné imanie</b> r. 81 + r. 85 + r. 86 + r. 87 +<br>r. 90 + r. 93 + r. 97 + r. 100 | 80                   | 1 7 9 9 6 5 0                        |           | 2 2 4 3 7 2 8                                     |
| A.I.           | <b>Základné imanie</b> súčet (r. 82 až r. 84)   | 81                   | 9 9 5 9                              |           | 9 9 5 9   |
| A.I.1.         | Základné imanie (411 alebo +/- 491)   | 82                   | 9 9 5 9                              |           | 9 9 5 9   |
| 2.             | Zmena základného imania +/- 419   | 83                   |                                      |           |   |
| 3.             | Pohľadávky za upísané vlastné imanie<br>(-/353)   | 84                   |                                      |           |   |
| A.II.          | <b>Emisné ážio (412)</b>  | 85                   |                                      |           |   |
| A.III.         | <b>Ostatné kapitálové fondy (413)</b>   | 86                   |                                      |           |   |
| A.IV.          | <b>Zákonné rezervné fondy</b> r. 88 + r. 89   | 87                   | 9 9 6                                |           | 9 9 6   |
| A.IV.1.        | Zákonný rezervný fond a nedeliteľný fond<br>(417A, 418, 421A, 422)                      | 88                   | 9 9 6                                |           | 9 9 6   |
| 2.             | Rezervný fond na vlastné akcie a vlastné<br>podieľy (417A, 421A)                        | 89                   |                                      |           |   |



| Označenie a | STRANA PASÍV b  | Číslo riadku c | Bežné účtovné obdobie 4 | Bezprostredne predchádzajúce účtovné obdobie 5 |
|-------------|---|----------------|-------------------------|--|
| A.V.        | Ostatné fondy zo zisku r. 91 + r. 92  | 90             |                         |  |
| A.V.1.      | Štatutárne fondy (423, 42X)   | 91             |                         |  |
| 2.          | Ostatné fondy (427, 42X)  | 92             |                         |  |
| A.VI.       | Oceňovacie rozdiely z precenenia súčet (r. 94 až r. 96)   | 93             |                         |  |
| A.VI.1.     | Oceňovacie rozdiely z precenenia majetku a záväzkov (+/- 414)   | 94             |                         |  |
| 2.          | Oceňovacie rozdiely z kapitálových účastín (+/- 415)  | 95             |                         |  |
| 3.          | Oceňovacie rozdiely z precenenia pri zlučení, splynutí a rozdelení (+/- 416)  | 96             |                         |  |
| A.VII.      | Výsledok hospodárenia minulých rokov r. 98 + r. 99  | 97             | 1 9 6 3 9 5 6           | 2 1 5 4 6 9 5                                  |
| A.VII.1.    | Nerozdelený zisk minulých rokov (428)   | 98             | 1 9 6 3 9 5 6           | 2 1 5 4 6 9 5                                  |
| 2.          | Neuhradená strata minulých rokov (-/429)  | 99             |                         |  |
| A.VIII.     | Výsledok hospodárenia za účtovné obdobie po zdanení +/- r. 01 - (r. 81 + r. 85 + r. 86 + r. 87 + r. 90 + r. 93 + r. 97 + r. 101 + r. 141) | 100            | - 1 7 5 2 6 1           | 7 8 0 7 8                                      |
| B.          | Záväzky r. 102 + r. 118 + r. 121 + r. 122 + r. 136 + r. 139 + r. 140  | 101            | 2 1 2 5 0 9 5           | 1 9 7 0 5 4 9                                  |
| B.I.        | Dlhodobé záväzky súčet (r. 103 + r. 107 až r. 117)  | 102            | 3 6 3 0 1               | 5 4 3 3 1                                      |
| B.I.1.      | Dlhodobé záväzky z obchodného styku súčet (r. 104 až r. 106)  | 103            |                         |  |
| 1.a.        | Záväzky z obchodného styku voči prepojeným účtovným jednotkám (321A, 475A, 476A)  | 104            |                         |  |
| 1.b.        | Záväzky z obchodného styku v rámci podielovej účasti okrem záväzkov voči prepojeným účtovným jednotkám (321A, 475A, 476A)                 | 105            |                         |  |
| 1.c.        | Ostatné záväzky z obchodného styku (321A, 475A, 476A)   | 106            |                         |  |
| 2.          | Čistá hodnota zákazky (316A)  | 107            |                         |  |
| 3.          | Ostatné záväzky voči prepojeným účtovným jednotkám (471A, 47XA)   | 108            |                         |  |
| 4.          | Ostatné záväzky v rámci podielovej účasti okrem záväzkov voči prepojeným účtovným jednotkám (471A, 47XA)                                  | 109            |                         |  |
| 5.          | Ostatné dlhodobé záväzky (479A, 47XA)   | 110            |                         |  |
| 6.          | Dlhodobé prijaté preddavky (475A)   | 111            |                         |  |
| 7.          | Dlhodobé zmenky na úhradu (478A)  | 112            |                         |  |
| 8.          | Vydané dlhopisy (473A/-/255A)   | 113            |                         |  |
| 9.          | Záväzky zo sociálneho fondu (472)   | 114            | 4 0 2 7                 | 2 5 8 1  |
| 10.         | Iné dlhodobé záväzky (336A, 372A, 474A, 47XA)   | 115            | 3 2 2 7 4               | 5 1 7 5 0                                      |
| 11.         | Dlhodobé záväzky z derivátových operácií (373A, 377A)   | 116            |                         |  |
| 12.         | Odložený daňový záväzok (481A)  | 117            |                         |  |



| Označenie<br>a | STRANA PASÍV<br>b  | Číslo<br>riadku<br>c | Bežné účtovné obdobie<br>4 | Bezprostredne predchádzajúce účtovné<br>obdobie<br>5 |
|----------------|--|----------------------|----------------------------|--|
| B.II.          | Dlhodobé rezervy r. 119 + r. 120   | 118                  |                            |  |
| B.II.1.        | Zákonné rezervy (451A)   | 119                  |                            |  |
| 2.             | Ostatné rezervy (459A, 45XA)   | 120                  |                            |  |
| B.III.         | Dlhodobé bankové úvery (461A, 46XA)  | 121                  | 3 3 5 7 1 2                | 2 2 8 0 1 1  |
| B.IV.          | Krátkodobé záväzky<br>súčet (r. 123 + r. 127 až r. 135)  | 122                  | 5 9 0 0 2 4                | 6 2 3 4 1 4  |
| B.IV.1.        | Záväzky z obchodného styku<br>súčet (r. 124 až r. 126)   | 123                  | 4 1 1 9 3 4                | 4 3 2 2 6 0  |
| 1.a.           | Záväzky z obchodného styku voči prepojeným<br>účtovným jednotkám (321A, 322A, 324A,<br>325A, 326A, 32XA, 475A, 476A, 478A, 47XA)   | 124                  |                            |  |
| 1.b.           | Záväzky z obchodného styku v rámci podielovej<br>účasti okrem záväzkov voči prepojeným<br>účtovným jednotkám (321A, 322A, 324A, 325A,<br>326A, 32XA, 475A, 476A, 478A, 47XA) | 125                  |                            |  |
| 1.c.           | Ostatné záväzky z obchodného styku<br>(321A, 322A, 324A, 325A, 326A, 32XA,<br>475A, 476A, 478A, 47XA)  | 126                  | 4 1 1 9 3 4                | 4 3 2 2 6 0  |
| 2.             | Čistá hodnota zákazky (316A)   | 127                  |                            |  |
| 3.             | Ostatné záväzky voči prepojeným účtovným<br>jednotkám (361A, 36XA, 471A, 47XA)   | 128                  |                            |  |
| 4.             | Ostatné záväzky v rámci podielovej účasti<br>okrem záväzkov voči prepojeným účtovným<br>jednotkám (361A, 36XA, 471A, 47XA)   | 129                  |                            |  |
| 5.             | Záväzky voči spoločníkom a združeniu (364,<br>365, 366, 367, 368, 398A, 478A, 479A)  | 130                  | 1 0 0 5                    | 9 7 7  |
| 6.             | Záväzky voči zamestnancom<br>(331, 333, 33X, 479A)   | 131                  | 6 8 9 8 2                  | 8 4 8 1 7  |
| 7.             | Záväzky zo sociálneho poistenia (336A)   | 132                  | 4 2 4 4 1                  | 5 0 5 0 2  |
| 8.             | Daňové záväzky a dotácie<br>(341, 342, 343, 345, 346, 347, 34X)  | 133                  | 2 1 8 6 2                  | 1 8 1 5 8  |
| 9.             | Záväzky z derivátových operácií<br>(373A, 377A)  | 134                  |                            |  |
| 10.            | Iné záväzky<br>(372A, 379A, 474A, 475A, 479A, 47XA)  | 135                  | 4 3 8 0 0                  | 3 6 7 0 0  |
| B.V.           | Krátkodobé rezervy r. 137 + r. 138   | 136                  | 1 0 9 4 1                  | 5 6 5 5 2  |
| B.V.1.         | Zákonné rezervy (323A, 451A)   | 137                  | 6 6 4 5                    | 5 0 8 4 1  |
| 2.             | Ostatné rezervy (323A, 32X, 459A, 45XA)  | 138                  | 4 2 9 6                    | 5 7 1 1  |
| B.VI.          | Bežné bankové úvery<br>(221A, 231, 232, 23X, 461A, 46XA)   | 139                  | 1 1 5 2 1 1 7              | 1 0 0 8 2 4 1  |
| B.VII.         | Krátkodobé finančné výpomoci<br>(241, 249, 24X, 473A, /-255A)  | 140                  |                            |  |
| C.             | Časové rozlíšenie<br>súčet (r. 142 až r. 145)  | 141                  |                            | 4  |
| C.1.           | Výdavky budúcich období dlhodobé<br>(383A)   | 142                  |                            |  |
| 2.             | Výdavky budúcich období krátkodobé<br>(383A)   | 143                  |                            |  |
| 3.             | Výnosy budúcich období dlhodobé<br>(384A)  | 144                  |                            |  |
| 4.             | Výnosy budúcich období krátkodobé<br>(384A)  | 145                  |                            | 4  |



| Ozna-<br>čenie<br>a | Text<br>b  | Číslo<br>riadku<br>c | Skutočnosť                 |  |
|---------------------|--|----------------------|----------------------------|--|
|                     |  |                      | bežné účtovné obdobie<br>1 | bezprostredne predchádzajúce účtovné<br>obdobie<br>2 |
| *                   | Čistý obrat (časť účt. tr. 6 podľa zákona)   | 01                   | 5 1 9 5 5 3 4              | 6 8 8 6 0 0 4  |
| **                  | Výnosy z hospodárskej činnosti spolu súčet (r. 03 až r. 09)  | 02                   | 5 2 5 1 9 3 3              | 6 8 4 7 5 5 1  |
| I.                  | Tržby z predaja tovaru (604, 607)  | 03                   | 9 4 6 4 8 2                | 8 1 6 6 5 4  |
| II.                 | Tržby z predaja vlastných výrobkov (601)   | 04                   | 4 1 6 6 5 6 1              | 5 9 8 3 1 6 9  |
| III.                | Tržby z predaja služieb (602, 606)   | 05                   | 8 2 4 9 1                  | 8 6 2 2 1  |
| IV.                 | Zmeny stavu vnútroorganizačných zásob (+/-) (účtová skupina 61)  | 06                   | - 2 8 6 5 0                | - 1 2 5 6 8 1  |
| V.                  | Aktivácia (účtová skupina 62)  | 07                   | 2 5 1                      | 1 0 5 2  |
| VI.                 | Tržby z predaja dlhodobého nehmotného majetku, dlhodobého hmotného majetku a materiálu (641, 642)                  | 08                   | 3 9 3 5 6                  | 2 8 0 3 1  |
| VII.                | Ostatné výnosy z hospodárskej činnosti (644, 645, 646, 648, 655, 657)  | 09                   | 4 5 4 4 2                  | 5 8 1 0 5  |
| **                  | Náklady na hospodársku činnosť spolu r. 11 + r. 12 + r. 13 + r. 14 + r. 15 + r. 20 + r. 21 + r. 24 + r. 25 + r. 26 | 10                   | 5 3 3 7 8 0 5              | 6 6 3 2 9 9 8  |
| A.                  | Náklady vynaložené na obstaranie predaného tovaru (504, 507)   | 11                   | 7 4 3 6 2 5                | 6 3 0 1 9 2  |
| B.                  | Spotreba materiálu, energie a ostatných neskladovateľných dodávok (501, 502, 503)                                  | 12                   | 2 3 6 3 5 5 7              | 3 2 6 5 1 4 0  |
| C.                  | Opravné položky k zásobám (+/-) (505)  | 13                   | - 4 6 5 1 6                | - 3 5 6 2  |
| D.                  | Služby (účtová skupina 51)   | 14                   | 3 5 3 3 3 6                | 5 1 4 3 5 9  |
| E.                  | Osobné náklady (r. 16 až r. 19)  | 15                   | 1 5 7 9 9 4 9              | 1 8 7 9 2 3 6  |
| E.1.                | Mzdové náklady (521, 522)  | 16                   | 1 0 6 3 9 2 5              | 1 2 9 3 3 1 2  |
| 2.                  | Odmeny členom orgánov spoločnosti a družstva (523)   | 17                   |                            |  |
| 3.                  | Náklady na sociálne poistenie (524, 525, 526)  | 18                   | 3 9 5 6 6 6                | 4 6 5 0 4 0  |
| 4.                  | Sociálne náklady (527, 528)  | 19                   | 1 2 0 3 5 8                | 1 2 0 8 8 4  |
| F.                  | Dane a poplatky (účtová skupina 53)  | 20                   | 1 8 4 7 5                  | 3 8 4 5  |
| G.                  | Odpisy a opravné položky k dlhodobému nehmotnému majetku a dlhodobému hmotnému majetku (r. 22 + r. 23)             | 21                   | 2 1 6 8 4 7                | 2 3 5 5 7 2  |
| G.1.                | Odpisy dlhodobého nehmotného majetku a dlhodobého hmotného majetku (551)   | 22                   | 2 1 6 8 4 7                | 2 3 5 5 7 2  |
| 2.                  | Opravné položky k dlhodobému nehmotnému majetku a dlhodobému hmotnému majetku (+/-) (553)                          | 23                   |                            |  |
| H.                  | Zostatková cena predaného dlhodobého majetku a predaného materiálu (541, 542)                                      | 24                   | 2 7 7 8 1                  | 2 3 7 9 7  |
| I.                  | Opravné položky k pohľadávkam (+/-) (547)  | 25                   | 1 4 6 5 5                  |  |
| J.                  | Ostatné náklady na hospodársku činnosť (543, 544, 545, 546, 548, 549, 555, 557)                                    | 26                   | 6 6 0 9 6                  | 8 4 4 1 9  |
| ***                 | Výsledok hospodárenia z hospodárskej činnosti (+/-) (r. 02 - r. 10)  | 27                   | - 8 5 8 7 2                | 2 1 4 5 5 3  |



| Označenie<br>a | Text<br>b   | Číslo riadku<br>c | Skutočnosť                 |   |
|----------------|---|-------------------|----------------------------|---|
|                |   |                   | bežné účtovné obdobie<br>1 | bezprostredne predchádzajúce účtovné obdobie<br>2 |
| *              | Pridaná hodnota (r. 03 + r. 04 + r. 05 + r. 06 + r. 07) - (r. 11 + r. 12 + r. 13 + r. 14)                         | 28                | 1 7 5 3 1 3 3              | 2 3 5 5 2 8 6                                     |
| **             | Výnosy z finančnej činnosti spolu r. 30 + r. 31 + r. 35 + r. 39 + r. 42 + r. 43 + r. 44                           | 29                | 2 4 6 2                    | 7 8   |
| VIII.          | Tržby z predaja cenných papierov a podielov (661)   | 30                |                            |   |
| IX.            | Výnosy z dlhodobého finančného majetku súčet (r. 32 až r. 34)   | 31                |                            |   |
| IX.1.          | Výnosy z cenných papierov a podielov od prepojených účtovných jednotiek (665A)                                    | 32                |                            |   |
| 2.             | Výnosy z cenných papierov a podielov v podielovej účasti okrem výnosov prepojených účtovných jednotiek (665A)     | 33                |                            |   |
| 3.             | Ostatné výnosy z cenných papierov a podielov (665A)   | 34                |                            |   |
| X.             | Výnosy z krátkodobého finančného majetku súčet (r. 36 až r. 38)   | 35                |                            |   |
| X.1.           | Výnosy z krátkodobého finančného majetku od prepojených účtovných jednotiek (666A)                                | 36                |                            |   |
| 2.             | Výnosy z krátkodobého finančného majetku v podielovej účasti okrem výnosov prepojených účtovných jednotiek (666A) | 37                |                            |   |
| 3.             | Ostatné výnosy z krátkodobého finančného majetku (666A)   | 38                |                            |   |
| XI.            | Výnosové úroky (r. 40 + r. 41)  | 39                | 2 3 0 1                    |   |
| XI.1.          | Výnosové úroky od prepojených účtovných jednotiek (662A)  | 40                |                            |   |
| 2.             | Ostatné výnosové úroky (662A)   | 41                | 2 3 0 1                    |   |
| XII.           | Kurzové zisky (663)   | 42                | 1 6 1                      | 7 8   |
| XIII.          | Výnosy z precenenia cenných papierov a výnosy z derivátových operácií (664, 667)                                  | 43                |                            |   |
| XIV.           | Ostatné výnosy z finančnej činnosti (668)   | 44                |                            |   |
| **             | Náklady na finančnú činnosť spolu r. 46 + r. 47 + r. 48 + r. 49 + r. 52 + r. 53 + r. 54                           | 45                | 9 5 3 4 7                  | 1 0 7 4 3 0                                       |
| K.             | Predané cenné papiere a podiely (561)   | 46                |                            |   |
| L.             | Náklady na krátkodobý finančný majetok (566)  | 47                |                            |   |
| M.             | Opravné položky k finančnému majetku (+/-) (565)  | 48                |                            |   |
| N.             | Nákladové úroky (r. 50 + r. 51)   | 49                | 5 8 3 6 3                  | 7 4 8 7 0   |
| N.1.           | Nákladové úroky pre prepojené účtovné jednotky (562A)   | 50                |                            |   |
| 2.             | Ostatné nákladové úroky (562A)  | 51                | 5 8 3 6 3                  | 7 4 8 7 0   |
| O.             | Kurzové straty (563)  | 52                | 1 5 6 9 0                  | 1 3 4 2 7   |
| P.             | Náklady na precenenie cenných papierov a náklady na derivátové operácie (564, 567)                                | 53                |                            |   |
| Q.             | Ostatné náklady na finančnú činnosť (568, 569)  | 54                | 2 1 2 9 4                  | 1 9 1 3 3   |



| Ozna-<br>čenie<br>a | Text<br>b   | Číslo<br>riadku<br>c | Skutočnosť                 |  |
|---------------------|---|----------------------|----------------------------|--|
|                     |   |                      | bežné účtovné obdobie<br>1 | bezprostredne predchádzajúce účtovné<br>obdobie<br>2 |
| ***                 | Výsledok hospodárenia z finančnej činnosti (+/-) (r. 29 - r. 45)                  | 55                   | - 9 2 8 8 5                | - 1 0 7 3 5 2  |
| ****                | Výsledok hospodárenia za účtovné obdobie pred zdanením (+/-) (r. 27 + r. 55)      | 56                   | - 1 7 8 7 5 7              | 1 0 7 2 0 1  |
| R.                  | Daň z príjmov (r. 58 + r. 59)   | 57                   | - 3 4 9 6                  | 2 9 1 2 3  |
| R.1.                | Daň z príjmov splatná (591, 595)  | 58                   | 3 8 4 0                    | 1 4 1 1 0  |
| 2.                  | Daň z príjmov odložená (+/-) (592)  | 59                   | - 7 3 3 6                  | 1 5 0 1 3  |
| S.                  | Prevod podielov na výsledku hospodárenia spoločníkom (+/- 596)                    | 60                   |                            |  |
| ****                | Výsledok hospodárenia za účtovné obdobie po zdanení (+/-) (r. 56 - r. 57 - r. 60) | 61                   | - 1 7 5 2 6 1              | 7 8 0 7 8  |

**Poznámky ÚČ POD 3-01****Čl. I Všeobecné informácie****Dátum schválenia účtovnej závierky za bezprostredne predchádzajúce účtovné obdobie:**

Účtovná závierka účtovnej jednotky (ďalej len ÚJ) k 31.12.2024 za predchádzajúce účtovné obdobie bola schválená rozhodnutím jediného spoločníka dňa 28.3.2025.

**Právny dôvod na zostavenie účtovnej závierky:**

Účtovná závierka k 31.12.2025 je zostavená ako RIADNA účtovná závierka podľa §17 ods.6 zákona NR SR č.431/2002 Z.z. o účtovníctve za účtovné obdobie od 1.januára 2025 do 31.decembra 2025.

**I.1 Obchodné meno a sídlo ÚJ:** PMB Slovakia, s.r.o., Novonosická 503/5, Púchov 020 01

**I.2 Informácie o orgánoch účtovnej jednotky**

a/ štatutárny orgán: Mgr. Jozef Ivaniš, konateľ

b/ informácia o štruktúre spoločníkov: Mgr. Jozef Ivaniš, jediný spoločník

**Dôležité informácie o príjmoch a výhodách členov štatutárnych orgánov, dozorných orgánov a iného orgánu účtovnej jednotky:**-----

**I.3 Opis hospodárskej činnosti účtovnej jednoty:**

- výroba a kompletizácia konektorov, káblov a vodičov a káblových zväzkov
- kúpa tovaru na účely jeho predaja
- tvarovacie lisovacie operácie pre konektory, elektrické a elektronické zariadenia a káblové zväzky
- odevná a textilná výroba

**I.4 Informácie o skupine účtovných jednotiek, ak je účtovná jednotka jej súčasťou:**-----

**I.5 Informácie o počte zamestnancov:**

| Názov položky  | Bežné účtovné obdobie | Bezprostredne predchádzajúce účtovné obdobie |
|--|-----------------------|--|
| Priemerný prepočítaný počet zamestnancov počas účtovného obdobia | 85                    | 107  |

**Čl. III Informácie o prijatých postupoch**

**III. 1 Účtovná jednotka bude nepretržite pokračovať vo svojej činnosti: ÁNO**

**III. 2 Zmeny účtovných zásad a metód:**

Účtovné metódy a zásady boli aplikované v rámci platného ZoÚ , s osobitosťami: BEZ ZEMNY

**III. 3 Informácie o charaktere a účele transakcií, ktoré sa neuvádzajú v súvahe:** -----

**III. 4 a) Spôsob oceňovania jednotlivých zložiek majetku a záväzkov:**

**Dlhodobý majetok nakupovaný** sa oceňuje obstarávacou cenou, ktorá zahŕňa cenu obstarania a náklady súvisiace s obstaraním (clo, prepravu, montáž, poisťné a pod.).

**Zásoby** sa oceňujú nasledovne: obstarávacou cenou (nakupované zásoby) alebo vlastnými nákladmi (zásoby vytvorené vlastnou činnosťou) alebo čistou realizačnou hodnotou. Obstarávacía cena zahŕňa cenu zásob a náklady súvisiace s obstaraním (clo, prepravu, poisťné, provízie, skonto a pod.). Nakupované zásoby sa oceňujú váženým aritmetickým priemerom z obstarávacích cien. Vlastné náklady zahŕňajú priame náklady (priamy materiál, priame mzdy a ostatné priame náklady) a časť nepriamych nákladov bezprostredne súvisiacich s vytvorením zásob vlastnou činnosťou (výrobná réžia). Výrobná réžia sa do vlastných nákladov zahŕňa v závislosti od stupňa rozpracovanosti týchto zásob. Správna réžia a odbytové náklady nie sú súčasťou vlastných nákladov. Čistá realizačná hodnota je predpokladaná predajná cena znížená o predpokladané náklady na ich dokončenie a o predpokladané náklady súvisiace s ich predajom. Zníženie hodnoty zásob sa upravuje vytvorením opravnej položky.

**Pohľadávky** pri ich vzniku sa oceňujú ich menovitou hodnotou. Postúpené pohľadávky a pohľadávky nadobudnuté vkladom do základného imania sa oceňujú obstarávacou cenou vrátane nákladov súvisiacich s obstaraním, pričom toto ocenenie sa znižuje o pochybné a nevymožiteľné pohľadávky.

**Peňažné prostriedky a ceniny** sa oceňujú ich menovitou hodnotou. Zníženie ich hodnoty sa vyjadruje opravňujúcou položkou.

**Náklady budúcich období a príjmy budúcich období** sa vykazujú vo výške, ktorá je potrebná na dodržanie zásady vecnej a časovej súvislosti s účtovným obdobím.

**Rezerva** je záväzok predstavujúci existujúcu povinnosť spoločnosti, ktorá vznikla z minulých udalostí, a je pravdepodobné, že v budúcnosti zníži ekonomické úžitky spoločnosti. Rezervy sú záväzky s neurčitým časovým vymedzením alebo výškou a tvoria sa na krytie známych rizík alebo strát z podnikania. Oceňujú sa v očakávanej výške záväzku. Tvorba rezervy sa účtuje na vecne príslušný nákladový alebo majetkový účet, ku ktorému záväzok prislúcha. Použitie alebo rozpustenie nepotrebných rezerv sa účtuje na ťarchu vecne príslušného účtu rezerv so súvzťažným zápisom v prospech vecne príslušného účtu záväzkov. Rezerva na bonusy, rabaty, skontá a vrátenie kúpnej ceny pri reklamácii sa tvorí ako zníženie pôvodne dosiahnutých výnosov so súvzťažným zápisom v prospech účtu rezerv.

**Záväzky** pri ich vzniku sa oceňujú menovitou hodnotou. Záväzky pri ich prevzatí sa oceňujú obstarávacou cenou. Ak sa pri inventarizácii zistí, že suma záväzkov je iná ako ich výška v účtovníctve, uvedú sa záväzky v účtovníctve a v účtovnej závierke v tomto zistenom ocenení.

**Výdavky budúcich období a výnosy budúcich období** sa vykazujú vo výške, ktorá je potrebná na dodržanie zásady vecnej a časovej súvislosti s účtovným obdobím.

**Finančný prenájom** je obstaranie dlhodobého hmotného majetku na základe nájomnej zmluvy s dojednaným právom kúpy prenajatej veci za dohodnuté platby počas dohodnutej doby nájmu. Majetok prenajatý formou finančného prenájmu sa vyказuje ako svoj majetok a odpisuje ho jeho nájomca, nie vlastník. Prijatie majetku nájomcom sa v účtovníctve nájomcu účtuje v deň prijatia majetku na ťarchu príslušného účtu majetku so súvzťažným zápisom v prospech účtu 474 – Záväzky z nájmu vo výške dohodnutých platieb znížených o nerealizované finančné náklady. Súčasťou dohodnutých platieb je aj kúpna cena, za ktorú na konci dohodnutej doby finančného prenájmu prechádza vlastnícke právo k prenajatému majetku z prenajímateľa na nájomcu. Dohodnutá doba nájmu je najmenej 60 % doby odpisovania podľa daňových predpisov, minimálne však 3 roky. Platba nájomného je alokovaná medzi splátku istiny a finančné náklady, ktoré sa účtujú na ťarchu účtu 562 – Úroky.

**Daň z príjmov** sa účtuje do nákladov Spoločnosti v období vzniku daňovej povinnosti a vo výkaze ziskov a strát Spoločnosti je vypočítaná zo základu dane vyplývajúceho z hospodárskeho výsledku pred zdanením, ktorý bol upravený o pripočítateľné a odpočítateľné položky z titulu trvalých a dočasných úprav daňového základu a umorenia straty. Daňový záväzok je uvedený po znížení o preddavky na daň z príjmov, ktoré Spoločnosť uhradila v priebehu roka. V prípade, že uhradené preddavky na daň z príjmu v priebehu roka sú vyššie ako daňová povinnosť za tento rok, Spoločnosť vyказuje výslednú daňovú pohľadávku.

**Odložené dane** (odložená daňová pohľadávka a odložený daňový záväzok) sa vzťahujú na:

- dočasné rozdiely medzi účtovnou hodnotou majetku a účtovnou hodnotou záväzkov vykázanou v súvahe a ich daňovou základňou,
- možnosť umorovať daňovú stratu v budúcnosti, ktorou sa rozumie možnosť odpočítať daňovú stratu od základu dane v budúcnosti,
- možnosť previesť nevyužitú daňovú odpočty a iné daňové nároky do budúcich období.

**Výnosy z predaja služieb** sa vykazujú v účtovnom období, v ktorom boli služby poskytnuté s ohľadom na stav rozpracovanosti danej služby. Tento je zistený na základe skutočne poskytnutých služieb ako pomernej časti k celkovému rozsahu dohodnutých služieb.

**Tržby za vlastné výkony a tovar** neobsahujú daň z pridanej hodnoty. Sú tiež znížené o zľavy a zrážky (rabaty, bonusy, skontá, dobropisy a pod.) bez ohľadu na to, či zákazník mal vopred na zľavu nárok, alebo či ide o dodatočne uznanú zľavu.

**Cudzia mena:** Majetok a záväzky vyjadrené v cudzej mene sa ku dňu uskutočnenia účtovného prípadu prepočítavajú na menu euro referenčným výmenným kurzom určeným a vyhláseným Európskou centrálnou bankou v deň predchádzajúci dňu uskutočnenia účtovného prípadu. Na ocenenie prírastku cudzej meny nakúpenej za euro sa použije kurz, za ktorý bola táto cudzia mena nakúpená. Na úbytok cudzej meny v hotovosti alebo z devízového účtu sa na prepočet cudzej meny na eurá použije referenčný výmenný kurz určený a vyhlásený Európskou centrálnou bankou v deň predchádzajúci dňu uskutočnenia účtovného prípadu. Majetok a záväzky vyjadrené v cudzej mene (okrem prijatých a poskytnutých preddavkov) sa ku dňu, ku ktorému sa zostavuje účtovná závierka, prepočítavajú na menu euro referenčným výmenným kurzom určeným a vyhláseným Európskou centrálnou bankou v deň, ku ktorému sa zostavuje účtovná závierka, a účtujú sa s vplyvom na výsledok hospodárenia. Prijaté a poskytnuté preddavky v cudzej mene prostredníctvom účtu vedeného v tejto cudzej mene sa prepočítavajú na menu euro referenčným výmenným kurzom určeným a vyhláseným Európskou centrálnou bankou v deň predchádzajúci dňu uskutočnenia účtovného prípadu. Ku dňu, ku ktorému sa zostavuje účtovná závierka, sa už neprepočítavajú. Prijaté a poskytnuté preddavky v cudzej mene na účet zriadený v eurách a z účtu zriadeného v eurách sa prepočítavajú na menu euro kurzom, za ktorý boli tieto hodnoty nakúpené alebo predané.

### III. 4 b) Odhad zníženia hodnoty majetku a tvorba OP k majetku:

Spoločnosť eviduje opravné položky k pomaly obrátkovým zásobám (materiálu, polotovarov, výrobkov a tovarov) spolu vo výške 0€, vychádzajúc z predpokladu, že budúce ekonomické úžitky z tohto majetku budú nižšie ako ich ocenenie v účtovníctve.

### III. 4 c) Ocenenie záväzkov a stanovenie odhadu ocenenia rezerv:

**Záväzky** pri ich vzniku sa oceňujú menovitou hodnotou. Záväzky pri ich prevzatí sa oceňujú obstarávacou cenou. Ak sa pri inventarizácii zistí, že suma záväzkov je iná ako ich výška v účtovníctve, uvedú sa záväzky v účtovníctve a v účtovnej závierke v tomto zistenom ocenení.

**Rezerva** je záväzok predstavujúci existujúcu povinnosť Spoločnosti, ktorá vznikla z minulých udalostí a je pravdepodobné, že v budúcnosti zníži jej ekonomické úžitky. Rezervy sú záväzky s neurčitým časovým vymedzením alebo výškou; tvoria sa na krytie známych rizík alebo strát z podnikania. Oceňujú sa v očakávanej výške záväzku. Tvorba rezervy sa účtuje na vecne príslušný nákladový alebo majetkový účet, ku ktorému záväzok prislúcha. Použitie rezervy sa účtuje na ťarchu vecne príslušného účtu rezerv so súvzťažným zápisom v prospech vecne príslušného účtu záväzkov. Rozpustenie nepotrebné rezervy alebo jej časti sa účtuje opačným účtovným zápisom ako sa účtovala tvorba rezervy. Rezerva na bonusy, rabaty, skontá a vrátenie kúpnej ceny pri reklamácii sa tvorí ako zníženie pôvodne dosiahnutých výnosov so súvzťažným zápisom v prospech účtu rezerv.

### III. 4 d) Ocenenie finančných nástrojov alebo majetku, ktorý nie je finančným nástrojom pri oceňovaní reálnou hodnotou: -----

### III. 4 e) Ocenenie finančných nástrojov pri oceňovaní obstarávacou cenou alebo vlastnými nákladmi. -----

### III. 4 f) Spôsob stanovenia metódy vlastného imania: -----

### III. 4 g) Spôsob zostavenia odpisového plánu dlhodobého majetku

Spôsob zostavenia účtovného odpisového plánu pre dlhodobý hmotný majetok a dlhodobý nehmotný majetok, doba odpisovania a použité sadzby a odpisové metódy pri stanovení účtovných odpisov:

| Druh majetku                   | Doba odpisovania | Metóda odpisovania | Sadzba odpisov |
|--------------------------------|------------------|--------------------|----------------|
| Elektrobicykle/Elektromobily   | 2                | lineárna           | 50             |
| Softvér                        | 4                | lineárna           | 25             |
| Drobný dlhodobý hmotný majetok | 4                | lineárna           | 25             |
| Stroje, prístroje a zariadenia | 4 až 12          | lineárna           | 8,3 až 25      |
| Dopravné prostriedky           | 4 až 6           | lineárna           | 16,67 až 25    |
| Stavby                         | 20 alebo 40      | lineárna           | 5 alebo 2,5    |

Odpisový plán účtovných odpisov **dlhodobého nehmotného majetku** vychádzal z odpisového plánu zostaveného účtovnou jednotkou, ktorý vychádzal z predpokladanej doby použiteľnosti dlhodobého nehmotného majetku alebo iných objektívnych predpokladov. Odpisový plán bol ovplyvnený týmito rozhodnutiami: -

Odpisový plán účtovných odpisov **dlhodobého hmotného majetku** podnikateľ zostavil interným predpisom, v ktorom vychádzal z predpokladaného opotrebenia zaradovaného majetku zodpovedajúceho bežným podmienkam jeho používania, pričom za základ vzal metódy používané pri vyčísl'ovaní daňových odpisov. Odpisové sadzby pre účtovné a daňové odpisy **sa rovnajú**. Ročný účtovný odpis sa odlišuje od daňového podľa počtu mesiacov od zaradenia do konca roka.

**III. 4 h) Dotácie poskytnuté:** Spoločnosť v roku 2025 neprijala žiadnu dotáciu.

**III. 5 Oprava významných a nevýznamných chýb minulých účtovných období vykonaných v bežnom účtovnom období:** -----

#### Čl. IV Informácie, ktoré vysvetľujú a dopĺňajú položky výkazu ziskov a strát

**IV. 3 a) Informácie o záväzkoch :**

| Názov položky   | BO  | PO  |
|---|-----|-----|
| Záväzky so zostatkovou dobou splatnosti nad päť rokov | 0 € | 0 € |

Ďalšie dôležité informácie o záväzkoch: -----

**IV. 3 b) Hodnota záväzkov zabezpečená záložným právom**

| Druh formy zabezpečenia záväzku                                      | Hodnota záväzku zabezpečená Záložným právom |           |
|--|---|-----------|
|  | 2025  | 2024      |
| Splátkové úvery - Zmluvy o zabezpečovacom prevode vlastníckeho práva | 255 046 €                                   | 328 563 € |
| Úver – Záložné právo k nehnuteľnosti alebo pohľadávkam               | 250 000 €                                   | 44 432 €  |
| Leasingy- Zmluvy o zabezpečovacom prevode vlastníckeho práva         | 48 752 €                                    | 84 464 €  |
| Kontokorentný úver – Záložné právo na Pohľadávky                     | 1 009 817€                                  | 867 175 € |

Ďalšie dôležité informácie o záväzkoch zabezpečených záložným právom alebo inou formou zabezpečenia: -----

**IV. 4 Informácie o vlastných akciách: a) – c)** -----

**IV. 5 Informácie o výnosoch a nákladoch, ktoré majú výnimočný rozsah alebo výskyt**

| Tabuľka č. 1                                     |                       |  |
|--|-----------------------|--|
| Výnosy, ktoré majú výnimočný rozsah alebo výskyt | Bežné účtovné obdobie | Bezprostredne predchádzajúce účtovné obdobie |
|  |                       |  |

| Tabuľka č. 2                                      |                       |  |
|---|-----------------------|--|
| Náklady, ktoré majú výnimočný rozsah alebo výskyt | Bežné účtovné obdobie | Bezprostredne predchádzajúce účtovné obdobie |
|   |                       |  |

**Ďalšie dôležité informácie o výnosoch alebo nákladoch, ktoré majú výnimočný rozsah alebo výskyt:**

Spoločnosť dosahovala výnosy najmä z predaja káblových zväzkov, vodičov a ochranných pracovných odevov.

Spoločnosť mala náklady najmä na obstaranie materiálu do výroby, tovaru určeného na predaj, ako aj na mzdy zamestnancov.

Účtovná jednotka nemá vytvorený kapitálový fond z príspevkov podľa §123 ods. 2 a §217a Obchodného Zákonníka

**Čl. V Informácie o iných aktívach a iných pasívach V.1 – V.3:****Čl. VI Udalosti, ktoré nastali po dni, ku ktorému sa zostavuje účtovná závierka a)-j):**

V súvislosti s vojnovým konfliktom na Ukrajine urobilo vedenie Spoločnosti analýzu možných účinkov a následkov na Spoločnosť a dospelo k názoru, že v súčasnosti nemajú významné nepriaznivé dopady na Spoločnosť. Vedenie Spoločnosti nepredpokladá významné ohrozenie predpokladu nepretržitého pokračovania v činnosti v blízkej budúcnosti (t.j. počas nasledujúcich 12 mesiacov od dátumu zostavenia UZ).

**Čl. VII Ostatné informácie VII.1 – VII.3:** Súčasná bezpečnostná situácia momentálne neohrozuje fungovanie účtovnej jednotky.



**Ing. Marcela Novotná, Moyzesova 1909/1B, 020 01 Púchov**  
Certifikovaný auditor - licencia UDVA č. 945  
IČO: 37916572, DIČ: 1071063598, Registrácia: ŠÚ SR – Krajská správa v Trenčíne  
novotna@uctoaudit.sk, www.uctoaudit.sk

## **SPRÁVA NEZÁVISLÉHO AUDÍTORA**

**Spoločníkovi a konateľovi spoločnosti PMB Slovakia, s. r. o.**

### **I. Správa z auditu účtovnej závierky**

#### **Názor**

Uskutočnila som audit účtovnej závierky spoločnosti PMB Slovakia, s. r. o., IČO: 36698458 (ďalej len „Spoločnosť“), ktorá obsahuje súvahu k 31. decembru 2025, výkaz ziskov a strát za rok končiaci sa k uvedenému dátumu, a poznámky, ktoré obsahujú významné účtovné zásady a účtovné metódy a ďalšie vysvetľujúce informácie.

Podľa môjho názoru, priložená účtovná závierka poskytuje pravdivý a verný obraz finančnej situácie Spoločnosti k 31. decembru 2025 a výsledku jej hospodárenia za rok končiaci sa k uvedenému dátumu podľa zákona č. 431/2002 Z. z. o účtovníctve v znení neskorších predpisov (ďalej len „zákon o účtovníctve“).

#### **Základ pre názor**

Audit som vykonala podľa medzinárodných auditorských štandardov (International Standards on Auditing, ISA). Moja zodpovednosť podľa týchto štandardov je uvedená v odseku Zodpovednosť audítora za audit účtovnej závierky. Od Spoločnosti som nezávislá v zmysle Medzinárodného etického kódexu pre účtovných odborníkov (vrátane Medzinárodných štandardov nezávislosti), ktorý vydala Rada pre medzinárodné etické štandardy účtovníkov v znení schválenom Slovenskou komorou audítorov (ďalej len „Etický kódex audítora“), vrátane etických požiadaviek zákona č. 423/2015 Z. z. o štatutárnom audite a o zmene a doplnení zákona č. 431/2002 Z. z. o účtovníctve v znení neskorších predpisov, v platnom znení (ďalej len „zákon o štatutárnom audite“), ktoré sa vzťahujú na audit účtovných závierok v Slovenskej republike. Splnila som aj ostatné povinnosti týkajúce sa etiky v zmysle Etického kódexu audítora a etických požiadaviek zákona o štatutárnom audite. Som presvedčená, že auditorské dôkazy, ktoré som získala, poskytujú dostatočný a vhodný základ pre môj názor.

#### **Zodpovednosť štatutárneho orgánu za účtovnú závierku**

Štatutárny orgán je zodpovedný za zostavenie a vernú prezentáciu tejto účtovnej závierky v súlade so zákonom o účtovníctve a za tie interné kontroly, ktoré považuje za potrebné na zostavenie účtovnej závierky, ktorá neobsahuje významné nesprávnosti, či už v dôsledku podvodu alebo chyby.

Pri zostavovaní účtovnej závierky je štatutárny orgán zodpovedný za zhodnotenie schopnosti Spoločnosti nepretržite pokračovať vo svojej činnosti, za opísanie skutočností týkajúcich sa nepretržitého pokračovania v činnosti, ak je to potrebné, a za použitie predpokladu nepretržitého pokračovania v činnosti v účtovníctve, ibaže by mal v úmysle Spoločnosť zlikvidovať alebo ukončiť jej činnosť, alebo by nemal inú realistickú možnosť než tak urobiť.

#### **Zodpovednosť audítora za audit účtovnej závierky**

Mojou zodpovednosťou je získať primerané uistenie, či účtovná závierka ako celok neobsahuje významné nesprávnosti, či už v dôsledku podvodu alebo chyby, a vydať správu audítora, vrátane názoru. Primerané uistenie je uistenie vysokého stupňa, ale nie je zárukou toho, že audit vykonaný podľa medzinárodných auditorských štandardov vždy odhalí významné nesprávnosti, ak také existujú. Nesprávnosti môžu vzniknúť v dôsledku podvodu alebo chyby a za významné sa považujú vtedy, ak by sa dalo odôvodnene očakávať, že jednotlivito alebo v súhrne by mohli ovplyvniť ekonomické rozhodnutia používateľov, uskutočnené na základe tejto účtovnej závierky.

V rámci auditu uskutočneného podľa medzinárodných audítorských štandardov, počas celého auditu uplatňujem odborný úsudok a zachovávam profesionálny skepticizmus. Okrem toho:

- Identifikujem a posudzujem riziká významnej nesprávnej účtovnej závierky, či už v dôsledku podvodu alebo chyby, navrhujem a uskutočňujem audítorské postupy reagujúce na tieto riziká a získavam audítorské dôkazy, ktoré sú dostatočné a vhodné na poskytnutie základu pre môj názor. Riziko neodhalenia významnej nesprávnej v dôsledku podvodu je vyššie ako toto riziko v dôsledku chyby, pretože podvod môže zahŕňať tajnú dohodu, falšovanie, úmyselné vynechanie, nepravdivé vyhlásenie alebo obídenie internej kontroly.
- Oboznamujem sa s internými kontrolami relevantnými pre audit, aby som mohla navrhnúť audítorské postupy vhodné za daných okolností, ale nie za účelom vyjadrenia názoru na efektívnosť interných kontrol Spoločnosti.
- Hodnotím vhodnosť použitých účtovných zásad a účtovných metód a primeranosť účtovných odhadov a uvedenie s nimi súvisiacich informácií, uskutočnené štatutárnym orgánom.
- Robím záver o tom, či štatutárny orgán vhodne v účtovníctve používa predpoklad nepretržitého pokračovania v činnosti a na základe získaných audítorských dôkazov záver o tom, či existuje významná neistota v súvislosti s udalosťami alebo okolnosťami, ktoré by mohli významne spochybniť schopnosť Spoločnosti nepretržite pokračovať v činnosti. Ak dospejem k záveru, že významná neistota existuje, som povinná upozorniť v mojej správe audítora na súvisiace informácie uvedené v účtovnej závierke alebo, ak sú tieto informácie nedostatočné, modifikovať môj názor. Moje závery vychádzajú z audítorských dôkazov získaných do dátumu vydania mojej správy audítora. Budúce udalosti alebo okolnosti však môžu spôsobiť, že Spoločnosť prestane pokračovať v nepretržitej činnosti.
- Hodnotím celkovú prezentáciu, štruktúru a obsah účtovnej závierky vrátane informácií v nej uvedených, ako aj to, či účtovná závierka zachytáva uskutočnené transakcie a udalosti spôsobom, ktorý vedie k ich vernému zobrazeniu.

So štatutárnym orgánom komunikujem okrem iného o plánovanom rozsahu a harmonograme auditu a o významných zisteniach auditu, vrátane všetkých významných nedostatkov internej kontroly, ktoré zistím počas môjho auditu.

## **II. Správa k ďalším požiadavkám zákonov a iných právnych predpisov**

### **Správa k informáciám, ktoré sa uvádzajú vo výročnej správe**

Štatutárny orgán je zodpovedný za informácie uvedené vo výročnej správe, zostavenej podľa požiadaviek zákona o účtovníctve. Môj vyššie uvedený názor na účtovnú závierku sa nevzťahuje na iné informácie vo výročnej správe.

V súvislosti s auditom účtovnej závierky je mojou zodpovednosťou oboznámiť sa s informáciami uvedenými vo výročnej správe a posúdiť, či tieto informácie nie sú vo významnom nesúlade s auditovanou účtovnou závierkou alebo mojimi poznatkami o účtovnej jednotke a situácii v nej, ktoré som získala počas auditu účtovnej závierky, alebo sa inak zdajú byť významne nesprávne.

Posúdila som, či výročná správa Spoločnosti obsahuje informácie, ktorých uvedenie vyžaduje zákon o účtovníctve.

Na základe prác vykonaných počas auditu účtovnej závierky, podľa môjho názoru:

- informácie uvedené vo výročnej správe zostavenej za rok 2025 sú v súlade s účtovnou závierkou za daný rok,
- výročná správa obsahuje informácie podľa zákona o účtovníctve.

Okrem toho, na základe mojich poznatkov o účtovnej jednotke a situácii v nej, ktoré som získala počas auditu účtovnej závierky, som povinná uviesť, či som zistila významné nesprávnosti vo výročnej správe, ktorú som obdržala pred dátumom vydania tejto správy audítora. V tejto súvislosti neexistujú zistenia, ktoré by som mala uviesť.

Púchov, 31. marca 2026

Ing. Marcela Novotná, CA  
licencia UDVA č. 945  
Moyzesova 1909/1B, Púchov

