



***Trnavská univerzita
v Trnave***

***Výroční správa o hospodárení
Trnavskej univerzity v Trnave
za rok 2025***

Trnava
apríl 2026



OBSAH

Textová časť

Základné údaje o univerzite	4
ÚVOD	5
1. ROČNÁ ÚČTOVNÁ ZÁVIERKA	5
1.1 Súvaha	6
1.2 Výkaz ziskov a strát	8
1.3 Poznámky k účtovnej závierke	12
1.4 Rozbor hospodárskeho výsledku	12
1.4.1 Hlavná činnosť	14
1.4.2 Podnikateľská činnosť	14
2. ANALÝZA VÝNOSOV A NÁKLADOV	14
2.1 Analýza príjmov	14
2.2 Analýza výnosov	16
2.1.1 Analýza výnosov z hlavnej činnosti	16
2.1.2 Analýza výnosov z podnikateľskej činnosti	16
2.3 Analýza nákladov resp. výdavkov	17
2.3.1 Analýza nákladov z hlavnej činnosti	17
2.3.2 Analýza nákladov z podnikateľskej činnosti	18
3. VÝVOJ FONDŮV	21
4. REKAPITULÁCIA ZÚČTOVANIA SO ŠTÁTNYM ROZPOČTOM	22
ZÁVER	23



Prílohová časť

- Príloha č. 1** Ročná účtovná závierka k 31. 12. 2025 (Súvaha, Výkaz ziskov a strát, Poznámky k ročnej závierke)
- Príloha č. 2** Výkaz ziskov a strát k 31. 12. 2025 (len sociálna podpora študentov)
- Príloha č. 3** Rozdelenie zisku (straty) v schvaľovacom konaní za rok 2025



Základné údaje o univerzite:

Názov: **Trnavská univerzita v Trnave**
Sídlo: **Hornopotočná ul. č. 23, 918 43 Trnava**

Súčasti Trnavskej univerzity v Trnave:

1. fakulty univerzity,
2. pracoviská univerzity,
3. účelové zariadenia univerzity.

Na Trnavskej univerzite v Trnave pôsobia tieto fakulty:

1. Filozofická fakulta (FF),
2. Pedagogická fakulta (PdF),
3. Fakulta zdravotníctva a sociálnej práce (FZaSP),
4. Teologická fakulta (TF),
5. Právnická fakulta (PF).

Pracoviská Trnavskej univerzity v Trnave sú:

1. Rektorát univerzity (RTU),
2. Centrum informačných systémov (CIS),
3. Univerzitná knižnica (UK),
4. Vydavateľstvo TYPUS UNIVERSTASIS TYRNAVIENSIS (TUT),
5. Ústav dejín Trnavskej univerzity (ÚD TU),
6. Centrum ďalšieho vzdelávania (CĎV)
7. Centrum podpory študentov.

Účelové zariadenie Trnavskej univerzity v Trnave sú:

1. Študentský domov Petra Pázmaňa (ŠD)
2. Študentská jedáleň (ŠJ)



ÚVOD

Výročnú správu o hospodárení predkladá Trnavská univerzita v Trnave („Trnavská univerzita“) v súlade so zákonom č. 131/2002 Z.z. § 20 ods. 1 písm. b) o vysokých školách a o zmene a doplnení niektorých zákonov v znení neskorších predpisov („zákon o VŠ“), ďalej v súlade s vydaným metodickým usmernením k výročnej správe o hospodárení verejnej vysokej školy za rok 2025 a smernicou Ministerstva školstva, vedy, výskumu a športu SR („MŠVVaŠ SR“) č.46/2011, ktorou sa určuje forma a termín predkladania výročnej správy o činnosti vysokej školy a výročnej správy o hospodárení vysokej školy. Základ výročnej správy o hospodárení vysokej školy tvoria príslušné účtovné výkazy.

Výročná správa o hospodárení Trnavskej univerzity za rok 2025 poskytuje:

1. základné informácie o finančnej a majetkovej situácii univerzity v rozsahu stanovenom zákonom o účtovníctve za hlavnú a podnikateľskú činnosť,
2. analýzu nákladov a výnosov, resp. príjmov a výdavkov,
3. stav a pohyb majetku,
4. zúčtovanie použitia dotácií poskytnutých Trnavskej univerzite zo štátneho rozpočtu prostredníctvom rozpočtu MŠVVaŠ SR,
5. vývoj a stav fondov a návrh rozdelenia zisku.

Prezentované výsledky zahŕňajú hospodárenie všetkých súčastí Trnavskej univerzity jednotlivých fakúlt a ostatných univerzitných pracovísk a účelových zariadení.

Trnavská univerzita hospodárila v roku 2025 na základe rozpočtu na rok 2025, ktorý bol schválený Akademickým senátom a Správnou radou. Rozpočet bol spracovaný na základe predpokladaných vytvorených zdrojov na financovanie a predpokladaných výdavkov Trnavskej univerzity v súlade so zákonom o VŠ a so zákonom č. 523/2004 Z.z. o rozpočtových pravidlách v znení neskorších predpisov.

Hlavným zdrojom financovania boli finančné prostriedky pridelené Trnavskej univerzite zo štátneho rozpočtu prostredníctvom rozpočtu MŠVVaŠ SR, na základe dotačnej zmluvy a jej dodatkov.

1. ROČNÁ ÚČTOVNÁ ZÁVIERKA

Ročná účtovná závierka má štandardnú štruktúru podľa § 17 zákona č. 431/2002 Z. z. o účtovníctve v znení neskorších predpisov a opatrenia Ministerstva financií SR z 3. novembra 2021 č. MF/011079/2021-74, ktorým sa dopĺňa opatrenie Ministerstva financií SR č. MF/17616/2013-74 z 30. októbra 2013, ktorým sa ustanovujú účtovné výkazy a rozsah údajov určených z účtovnej závierky na zverejnenie pre účtovné jednotky, ktoré nie sú založené alebo zriadené na účel podnikania, uverejneného vo Finančnom spravodajcovi č. 11/2013, v znení neskorších predpisov a opatrenie Ministerstva financií Slovenskej republiky z 9. decembra 2020 č. MF/014816/2020-74, ktorým sa mení a dopĺňa opatrenie Ministerstva financií Slovenskej republiky zo 14. novembra 2007 č. MF/24342/2007-74, ktorým sa ustanovujú podrobnosti o postupoch



účtovania a účtovej osnove pre účtovné jednotky, ktoré nie sú založené alebo zriadené na účel podnikania v znení neskorších predpisov (uverejnené vo Finančnom spravodajcovi pod poradovým číslom 28/2020).

Ročná účtovná závierka obsahuje nasledovné časti:

- a) Súvaha a výkaz ziskov a strát Uč. NUJ 1-01, 2-01,
 - i) sumárne za celú verejnú vysokú školu,
 - ii) výkaz ziskov a strát osobitne v oblasti sociálnej podpory študentov.
- b) Poznámky k účtovnej závierke Uč. NUJ 3-01,
- c) Rozbor výsledku hospodárenia.

V súlade s ustanovením §19 ods. 3 zákona o vysokých školách nemá univerzita za rok 2025 povinnosť overenia účtovnej závierky audítorom.

Výkazy ročnej účtovnej závierky v bodoch a), b), c) sa nachádzajú v prílohe č. 1 tejto správy.

1.1 Súvaha

Vykazované **aktíva** predstavujú sumu 50 441 830,11 Eur. Za sledované obdobie sa objem stálych aktív zvýšil o 17 096 019,13 Eur v obstarávacej cene, v zostatkovej hodnote bola hodnota stálych aktív o 16 122 313,72 Eur vyššia v porovnaní s predchádzajúcim obdobím.

Hlavný podiel na majetku Trnavskej univerzity má dlhodobý majetok, ktorého podiel predstavuje 58,57 %. Podiel obežných aktív je 41,11 %. Z obežných aktív majú najväčší podiel až 96,25 % finančné prostriedky na bankových účtoch.

Z celkového objemu zdrojov (**pasíva**) predstavujú vlastné zdroje 26,85 %-ný podiel a cudzie zdroje 5,96 %-ný podiel. Významnú položku tvoria prechodné účty pasív, ktorých percentuálny podiel je 67,18 % z celkových zdrojov, pričom najväčšiu položku prechodných účtov pasív tvorí časové rozlíšenie kapitálovej dotácie, a to až 87,58 %. V súlade s postupmi účtovania ide o prijatú dotáciu z kapitoly ministerstva a z plánu obnovy a odolnosti na obstaranie dlhodobého majetku, ktorá sa do výnosov účtuje v časovej a vecnej súvislosti s účtovaním odpisov dlhodobého majetku. Ostatné prechodné účty tvoria poplatky za rôzne kurzy platené vopred, školné, nevyčerpané účelové dotácie a pod.

Zostatok na syntetickom účte 041 – Obstaranie dlhodobého nehmotného majetku k 31.12.2025 je vo výške 0,- Eur.

Zostatok na syntetickom účte 042 – Obstaranie dlhodobého hmotného majetku k 31.12.2025 je vo výške 2 142 419,99 Eur, to znamená, že k 31.12.2025 nie je zaradený majetok v tejto sume. Ide hlavne o stavebné práce a projektovú dokumentáciu – Aula a kongresové centrum TU, o historické a reštaurátorské prieskumy a projektovú dokumentáciu v budove Adalbertinum.

Z obežného majetku tvorí finančný majetok 96,25 %, konkrétne finančné prostriedky na účtoch v Štátnej pokladnici tvoria 100 % z finančného majetku. Štruktúra a stav finančných prostriedkov na bankových účtoch TU v Trnave k 31.12.2025 sú uvedené v tabuľke č. 16 výročnej správy.

Časť obežného majetku (2,13 %) tvoria krátkodobé pohľadávky, a to najmä iné pohľadávky zo zahraničných projektov Erasmus, pohľadávky z obchodného styku, ostatné pohľadávky z



predpísaného školného. Z krátkodobých pohľadávok tvoria pohľadávky z obchodného styku (odberateľské faktúry) 7,66 %, ostatné pohľadávky z predpísaného školného 6,86 %, pohľadávky z projektov riešených cez programy zahraničnej spolupráce Erasmus 84,65 %. Zvyšnú časť obežného majetku (1,62 %) tvoria zásoby materiálu a tovaru. Časové rozlíšenie predstavuje sumu 164 029,22 Eur. Ide o náklady budúcich období vo výške 164 029,22 Eur (predplatné novin a časopisov na rok 2026, poistenie za motorové vozidlá a majetku na rok 2026, údržba a podpora systémov na rok 2026, zaplatené licencie a členské poplatky na rok 2026).

Stranu **pasív** v Súvahe tvoria zdroje krytia aktív v členení na vlastné zdroje, cudzie zdroje a časové rozlíšenie (výdavky a výnosy budúcich období). Z celkového objemu zdrojov **predstavujú vlastné zdroje 26,85 %** (rok 2024 35,86 %), **cudzie zdroje 5,96 %** (rok 2024 7,73 %) a **časové rozlíšenie 67,18 %** (rok 2024 56,41 %).

K 31. 12. 2025 zostatok na syntetickom účte **379 - Ostatné záväzky** bol vo výške 141 999,35 Eur v nasledujúcom analytickom členení:

a) zrážky z miezd za 12/2025	7 455,75 Eur
b) záväzky voči doktorandom	44 232,00 Eur
c) predpis nevyplatených talent. štipendií	31 200,00 Eur
d) zábezpeka	28 100,00 Eur
e) mobilita študentov a učiteľov	31 011,60 Eur

V súlade s „Metodickým usmernením MŠ SR číslo 1/2007“ k analytickému členeniu pri vedení účtovníctva verejnej vysokej školy na rok 2025 a zmenami v účtovnej závierke, vykazovala TU v Trnave k 31. 12. 2025 na syntetickom účte **384 - Výnosy budúcich období** stav 33 887 184,62 Eur v nasledovnom členení:

a) kapitálová dotácia – dlh.	15 800 574,07 Eur
b) nedočerpaná bežná dotácia - krát.	2 795 796,54 Eur
c) bežná dotácia z POO – krát.	118 847,50 Eur
d) bežná dotácia na kap.výdavky – dlh.	1 218 257,44 Eur
e) zahraničné projekty - dlh.	1 602 421,43 Eur
f) školné – krát.	1 371 464,87 Eur
g) kapitálová dotácia-plán obnovy	10 938 406,25 Eur
h) PČ – poplatky za štúdium -krát.	11 276,52 Eur
i) ostatné – krát.	30 140,00 Eur

TU v Trnave k 31. 12. 2025 vykázala zostatok na syntetickom účte **323 – Krátkodobé rezervy** spolu vo výške 677 919,56 Eur, z toho:

- hlavná činnosť 677 919,56 Eur
- podnikateľská činnosť 0,00 Eur.



Doplňujúce údaje k súvahe sú uvedené v poznámkach, ktoré sú súčasťou tabuľkovej časti výročnej správy.

1.2 Výkaz ziskov a strát

V súlade s opatrením Ministerstva financií SR č. MF/17616/2013-74 v znení neskorších predpisov Trnavská univerzita sleduje oddelene náklady a výnosy za hlavnú (nezdaňovanú) a podnikateľskú (zdaňovanú) činnosť. Oddelené sledovanie nákladov a výnosov dáva ucelený pohľad na dosiahnutú ekonomickú efektívnosť.

Výkaz ziskov a strát je spracovaný na základe metodického usmernenia MŠVVaŠ SR v týchto vyhotoveniach:

- **sumárne za celú TU v Trnave**

Náklady za ekonomickú činnosť TU v Trnave dosiahli v roku 2025 sumu **27 018 660,26 Eur**, z toho hlavná činnosť nezdaňovaná 26 792 545,30 Eur (99,16 %) a zdaňovaná činnosť 226 114,96 Eur (0,84 %).

Výnosy za ekonomickú činnosť TU v Trnave dosiahli v roku 2025 výšku **28 329 374,83 Eur**. Hlavná nezdaňovaná činnosť sa na celkových výnosoch podieľa sumou 28 045 287,96 Eur (99 %) a zdaňovaná činnosť sumou 284 086,87 Eur (1 %).

V roku 2025 dosiahla TU v Trnave kladný výsledok hospodárenia po zdanení, teda zisk vo výške **1 298 958,87 Eur**. V rámci hlavnej nezdaňovanej činnosti dosiahla zisk vo výške 1 252 742,66 Eur a v zdaňovanej činnosti zisk vo výške 46 216,21 Eur. Zisk v sume 1 298 958,87 Eur bude v priebehu roku 2026 zúčtovaný na účet 421 – Tvorba rezervného fondu, na účet 413 – Tvorba fondu reprodukcie a na účet 428 – Neuhradená strata.

- **osobitne v oblasti sociálnej podpory študentov**

Táto oblasť zahŕňa štipendiá študentov z vlastných zdrojov, poskytovanie služieb študentom študentskými domovmi a jedálňami a podporu športových a kultúrnych aktivít.

Náklady TU v Trnave v oblasti sociálnej podpory študentov dosiahli v roku 2025 celkom 808 919,88 Eur. Výnosy predstavujú sumu 808 919,88 Eur. Výsledok hospodárenia po zdanení je vyrovnaný.

Uvedené výkazy sú uvedené v tabuľkovej časti správy. Doplňujúce údaje k výkazu ziskov a strát sú uvedené v poznámkach.

Vychádzajúc z výkazov ziskov a strát za roky 2024 a 2025 boli porovnané výnosy a náklady a ich vplyv na výsledok hospodárenia TU v Trnave (tabuľky A až D). Celkové výnosy vykazovali v roku 2025 v porovnaní s predchádzajúcim obdobím nárast o 14,10 %, zároveň bolo zaznamenané zvýšenie celkových nákladov o 15,04 %.

Tabuľka A Výnosy TU v Trnave za hlavnú činnosť a podnikateľskú činnosť (v Eur)

Číslo účtu	Výnosy	Rok 2024	Rok 2025	Index 25/24
602	Tržby z predaja služieb	488 118,65	451 003,78	0,92
604	Tržby za predaný tovar	19 980,20	13 731,09	0,69
642	Ostatné pokuty a penále	2 148,51	2 427,30	1,13
644	Úroky	1 165,80	837,97	0,72
645	Kurzové zisky	3,50	0	0
646	Prijaté dary	0	2 500	X
648	Zákonné poplatky	1 968 646,87	2 327 910,52	1,18
649	Iné ostatné výnosy	94 196,91	135 578,76	1,43
651	Tržby z predaja dlh.hm.maj.	4 306,67	0	X
654	Tržby z predaja materiálu	32,16	0	X
656	Výnosy z použitia fondu	183 044,32	103 638,36	0,57
658	Výnosy z prenájmu majetku	48 342,00	45 609,11	0,94
691	Dotácie	22 017 619,79	25 246 137,94	1,15
SPOLU		24 827 605,38	28 329 374,83	1,14

Celkový medziročný nárast výnosov za TU v Trnave bol zaznamenaný vo výške 3 501 769,45 Eur, t.j. o 14,10 % (tabuľka A).

Najvyšší **nárast** v absolútnych číslach nastal u týchto výnosových skupín:

648 – Zákonné poplatky – nárast o 359 263,65 Eur t.j. o 18,25 % (školné za prekročenie štandardnej dĺžky štúdia, školné od externých študentov, školné od cudzincov, poplatky za prijímacie konanie, poplatky za rigorózne konanie, poplatky za vydanie dokladu o štúdiu, poplatky za ďalšie vzdelávanie). Rozpísané v poznámkach k účtovnej závierke, str. 13.

649 – Iné ostatné výnosy - nárast o 41 381,85, t.j. o 43,93 %, najmä rozpustením rezervy na Odchodné.

691 – Dotácie – nárast o 3 228 518,15 Eur t.j. o 14,66 % (nárast dotácie, časové rozlíšenie výnosov).

Najvyšší **pokles** bol zaznamenaný v tejto výnosovej skupine:

656 – Výnosy z použitia fondu – zníženie o 79 405,96 Eur, t. j o 43,38 %, zníženie štipendií.

Tabuľka B Náklady TU v Trnave za hlavnú činnosť a podnikateľskú činnosť (v Eur)

Číslo účtu	Náklady	Rok 2024	Rok 2025	Index 25/24
501	Spotreba materiálu	573 654,83	737 749,66	1,29
502	Spotreba energie	380 870,74	399 956,20	1,05
504	Predaný tovar	45 034,70	22 649,86	0,50
511	Opravy a udržiavanie	110 061,42	245 294,71	2,23
512	Cestovné	293 682,88	449 807,03	1,53
513	Náklady na reprezentáciu	98 002,74	122 212,16	1,25
518	Ostatné služby	1 340 784,03	1 765 622,20	1,32
521	Mzdové náklady	11 994 262,92	13 817 727,91	1,15
524	Zákonné soc. poistenie a zdr. p.	4 264 545,34	4 922 510,24	1,15
525	Ostatné sociálne poistenie	109 779,48	125 823,58	1,15
527	Zákonné sociálne náklady	582 745,98	683 159,51	1,17
532	Daň z nehnuteľnosti	2 974,21	2 974,21	1,00
538	Ostatné dane a poplatky	48 796,42	34 657,21	0,71
542	Ostatné pokuty a penále	93,88	152,70	1,63
543	Odpísanie pohľadavky	0	365,00	X
545	Kurzové straty	974,84	1 210,36	1,24
547	Osobitné náklady	258 722,84	380 734,35	1,47
548	Manká a škody	518,50	0	X
549	Iné ostatné náklady	1 210 572,83	1 025 573,43	0,85
551	Odpisy DNM a DHM	1 184 780,43	1 440 141,11	1,22
556	Tvorba fondov	972 844,46	800 189,28	0,82
562	Poskytnuté príspevky iným ÚJ	13 210,64	40 149,55	3,04
SPOLU		23 486 914,11	27 018 660,26	1,15

Celkové náklady za TU v Trnave za hlavnú a podnikateľskú činnosť vzrástli o 15 %, čo predstavuje vo finančnom vyjadrení sumu 3 531 746,15 Eur (tabuľka B). V prevažnej väčšine nákladových položiek bol zaznamenaný nárast.

V týchto nákladových položkách bol zaznamenaný najväčší **nárast**:

502 – Spotreba energií, nárast vo výške 19 085,46 Eur, t.j. o 5,01 %, ide o nárast nákladov najmä na plyn, el. energiu.

511 – Opravy a udržiavanie – nárast vo výške 135 233,29, t.j. o 122,87 %.

512 – Cestovné – nárast vo výške 156 124,15 Eur, t.j. 53,16 %.

513 – Náklady na reprezentáciu – nárast vo výške 24 209,42 Eur, t.j. 24,70 %.

518 – Ostatné služby – nárast vo výške 424 838,17 Eur, t.j. 31,69 %. (ide najmä o konferenčné poplatky, klinické praxe, preklady, posudky, náklady na tlač, nájomné za priestory).

521 – Mzdové náklady – nárast vo výške 1 823 464,99 Eur, t.j. 15,20 %.

524 – Zákonné sociálne a zdravotné poistenie, nárast vo výške 657 964,90 Eur, t.j. o 15,43 %.

527 – Zákonné sociálne náklady, nárast vo výške 122 011,51 Eur, t.j. 47,16 %. Nárast príspevku zamestnávateľa na stravovanie, nárast tvorby sociálneho fondu, nárast príspevku zamestnávateľa na rekreáciu.



547 – Osobitné náklady – nárast vo výške 122 011,51 Eur, t.j. 47,16 % spôsobený v rámci cestovania a mobility študentov – Erasmus v roku 2025.

551 – Odpisy DNM a DHM – nárast vo výške 255 360,68 t.j. 21,55 % .

Pokles v porovnaní s predchádzajúcim rokom v absolútnych číslach bol zaznamenaný v týchto nákladových položkách:

504 – Predaný tovar, nárast vo výške 29 430,61 Eur, t.j. o 188,61 %.

549 – Iné ostatné náklady, pokles vo výške 184 999,40 Eur, t.j. 15,28 % (ide najmä o náklady pri spoluriešení projektov, vyplácanie štipendií z vl. zdrojov...)

Trnavská univerzita v Trnave dosiahla vo výnosovej časti **za hlavnú činnosť** medziročný nárast vo výške 3 555 715,86 Eur, čo predstavuje 14,52 %. Štruktúru výnosov a index nárastu resp. poklesu zobrazuje tabuľka C.

Tabuľka C Výnosy TU v Trnave za hlavnú činnosť (v Eur)

Číslo účtu	Výnosy	Rok 2024	Rok 2025	Index 25/24
602	Tržby z predaja služieb	277 147,96	276 790,00	0,99
642	Ostatné pokuty a penále	2 035,96	2 260,53	1,11
645	Kurzové zisky	3,50	0	x
648	Zákonné poplatky	1 915 584,26	2 281 099,03	1,19
649	Iné ostatné výnosy	94 136,31	135 362,10	1,44
656	Výnosy z použitia fondu	183 044,32	103 638,36	0,57
691	Dotácie	22 017 619,79	25 246 137,94	1,15
SPOLU		24 489 572,10	28 045 287,96	1,15

V oblasti nákladov za hlavnú činnosť (tabuľka D) prišlo celkovo k nárastu nákladov vo výške 3 579 161,05 Eur t.j. o 15,42 %.

Tabuľka D Náklady TU v Trnave za hlavnú činnosť (v Eur)

Číslo účtu	Náklady	Rok 2024	Rok 2025	Index 25/24
501	Spotreba materiálu	533 407,15	724 078,96	1,36
502	Spotreba energie	365 363,83	390 644,97	1,07
504	Predaný tovar	18 501,47	8 673,33	0,47
511	Opravy a udržiavanie	105 943,08	244 584,95	2,31
512	Cestovné	284 844,47	437 769,69	1,54
513	Náklady na reprezentáciu	95 672,87	121 052,44	1,27
518	Ostatné služby	1 272 869,33	1 749 997,04	1,38
521	Mzdové náklady	11 921 150,87	13 712 229,67	1,15
524	Zákonné soc. poistenie a zdr. p.	4 238 369,00	4 882 353,86	1,15
525	Ostatné sociálne poistenie	109 779,48	125 823,58	1,15
527	Zákonné sociálne náklady	582 745,98	683 159,51	1,17
538	Ostatné dane a poplatky	48 725,92	34 299,98	0,70
542	Ostatné pokuty a penále	8,18	0	X
543	Odpísanie pohľadávky	0	365,00	X
545	Kurzové straty	974,84	1 210,36	1,24
547	Osobitné náklady	255 390,95	377 718,08	1,48
548	Manká a škody	518,50	0,00	x
549	Iné ostatné náklady	1 210 436,80	1 025 297,08	0,85
551	Odpisy DNM a DHM	1 182 626,43	1 432 947,97	1,21
556	Tvorba fondov	972 844,46	800 189,28	0,82
562	Poskytnuté príspevky iným ÚJ	13 210,64	40 149,55	3,04
SPOLU		23 213 384,25	26 792 545,30	1,15

V týchto nákladových položkách bol zaznamenaný **nárast**:

513 – Náklady na reprezentačné – nárast o 25 379,57 Eur, t.j. o 26,53 %.

521 – Mzdové náklady – nárast o 1 791 078,80 Eur, t.j. o 15,02 %.

524 – Zákonné sociálne a zdravotné poistenie – nárast o 643 984,86 Eur, t.j. o 15,19 %.

525 – Ostatné sociálne poistenie – nárast o 16 044,10 Eur, t.j. o 14,61 %.

527 – Zákonné sociálne náklady, nárast vo výške 100 413,53 Eur, t.j. 17,23 %.

551 – Odpisy DNM a DHM – nárast o 250 321,54 Eur, t.j. o 21,17 %.

556 – Tvorba fondov – pokles o 172 655,18 Eur, t.j. o 17,75 %.

562 – poskytnuté príspevky iným ÚJ – nárast o 26 938,91 eur, t.j. o 203,92%.

1.3 Poznámky k účtovnej závierke

Poznámky k účtovnej závierke obsahujú údaje vyplývajúce z §18 ods. 5 a 6 zákona o účtovníctve a tvoria prílohu č. 1 tejto správy.

1.4 Rozbor výsledku hospodárenia

V roku 2025 dosiahla Trnavská univerzita kladný hospodársky výsledok vo výške 1 298 958,87 Eur, z toho z hlavnej nezdaňovanej činnosti zisk vo výške 1 252 742,66 Eur a zo zdaňovanej podnikateľskej činnosti zisk vo výške 46 216,21 Eur.

Kladný hospodársky výsledok Trnavskej univerzity v Trnave vznikol najmä z dôvodu vyšších dotačných prostriedkov zo strany MŠVVaŠ SR .

Trnavská univerzita v Trnave nevykazuje za rok 2025 žiadne záväzky voči zamestnancom, štátnym inštitúciám ako sú zdravotné poisťovne, sociálna poisťovňa, daňový úrad a tiež má splnené všetky záväzky voči dodávateľom.

Trnavská univerzita v Trnave má dostatok finančných zdrojov na účtoch na zabezpečenie svojej činnosti.

Trnavská univerzita v Trnave, ako registrovaný platiteľ dane z príjmov právnických osôb, podáva v zmysle zákona číslo 595/2003 Z. z. o dani z príjmov v znení neskorších predpisov daňové priznanie k dani z príjmov právnických osôb. Z tohto dôvodu bol výsledok hospodárenia upravený o daň vo výške 11 596,49 Eur. Porovnanie výsledku hospodárenia za roky 2024 a 2025 je uvedený v tabuľke E.

Tabuľka E Výsledok hospodárenia za hlavnú a podnikateľskú činnosť (v Eur)

Hlavná a podnikateľská činnosť	2024	2025	Index 25/24
Celkové výnosy	24 827 605,38	28 329 374,83	1,14
Celkové náklady	23 486 914,11	27 018 660,26	1,15
Výsledok hospodárenia pred zdanením	1 340 691,27	1 310 714,57	0,98
Daň z príjmov PO a zrážková daň	13 950,92	11 755,70	0,84
Celkový výsledok hospodárenia po zdanení	1 326 740,35	1 298 958,87	0,98
z toho:			
HČ nezdaňované výnosy	24 489 572,10	28 045 287,96	1,15
HČ nezdaňované náklady	23 213 384,25	26 792 545,30	1,15
Výsledok hospodárenia pred zdanením	1 276 187,85	1 252 742,66	0,98
Daň z príjmov PO a zrážková daň	0	0	0
VH po zdanení hlavná činnosť nezdaňovaná	1 276 187,85	1 252 742,66	0,98

Hospodársky výsledok po zdanení podľa súčastí univerzity a platného členenia pracovných úsekov v informačnom systéme SOFIA v Eur je uvedený v tabuľke F.

Výsledok hospodárenia po zdanení (rok 2025) - podľa súčastí Trnavskej univerzity v Eur:

	Hlavná činnosť	Podnikateľská činnosť	Spolu
Filozofická fakulta	201 511,57	17,48	201 529,05
Pedagogická fakulta	673 760,68	1 441,90	675 202,58
Fakulta zdrav. a soc. práce	237 211,21	604,85	237 816,06
Teologická fakulta	-9 254,27	0	-9 254,27
Právnická fakulta	185 577,32	2 599,47	188 176,79
Študentský domov	92 970,90	9 288,69	102 259,59
RTU a pracoviská	-129 034,75	32 263,82	-96 770,93
TU spolu	1 252 742,66	46 216,21	1 298 958,87



1.4.1 Hlavná činnosť

V roku 2025 dosiahla Trnavská univerzita v Trnave zisk v nezdaňovanej činnosti vo výške 1 252 742,66 Eur.

Nedočerpané účelové dotácie univerzita časovo rozlíšila, a preto tieto zostatky neovplyvnili hospodársky výsledok za rok 2025.

1.4.2 Podnikateľská činnosť

V roku 2025 dosiahla Trnavská univerzita zisk zo zdaňovanej činnosti vo výške 46 216,21 Eur. Na tomto výsledku sa podieľali súčasti univerzity organizovaním domácich a medzinárodných konferencií, vzdelávacích kurzov, kurzov prípravy na prijímacie skúšky, výučbou jazykov, výberom nájomného za nebytové priestory, predajom odbornej literatúry, príjmom za archeologický výskum, právnymi službami, výskum v oblasti sociológie a pod. V porovnaní s predchádzajúcim obdobím dosiahla univerzita nižší zisk o 4 336,29 Eur.

2. ANALÝZA VÝNOSOV A NÁKLADOV

2.1. Analýza príjmov

Príjmy verejných vysokých škôl sa členia na nasledovné skupiny:

a) príjmy z dotácií verejnej vysokej školy zo štátneho rozpočtu z kapitoly MŠVVaM SR poskytnuté na základe Zmluvy o poskytnutí dotácie zo štátneho rozpočtu prostredníctvom rozpočtu Ministerstva školstva, výskumu, vývoja a mládeže SR na rok 2025 na programe 077

Ide o príjmy poskytnuté TU v Trnave v rámci dotačnej zmluvy na rok 2025. Prehľad o štruktúre a objeme dotačných zdrojov udáva tabuľka č.1 výročnej správy.

Celkový objem *bežnej dotácie*, ktorú univerzita prijala z kapitoly MŠVVaM SR predstavovala **22 109 300,11 Eur**. V programovej štruktúre dominovali finančné prostriedky určené na zabezpečenie uskutočňovania akreditovaných študijných programov a zabezpečenie prevádzky verejných vysokých škôl, ktorých výška z bežnej dotácie je 14 041 498,37 Eur (63,51 %).

Nasledujú:

- dotácia na výskumnú, vývojovú alebo umeleckú činnosť: 6 476 343,52 Eur (29,29 %),
- dotácia na sociálnu podporu študentov verejnej vysokej školy: 780 434,62 Eur (3,53 %),
- dotácia na rozvoj verejnej vysokej školy: 602 600 Eur (2,73 %),
- dotácia na Národnú stratégiu vedy, výskumu a inovácií: 208 423,60 Eur (0,94 %).

Celková výška *kapitálovej dotácie* predstavuje čiastku **550 000 Eur**. Ide o účelovo pridelené finančné prostriedky na realizáciu nasledovného:

- Odstránenie havarijného stavu strechy a odstránenie zatekania do garáže, Hornopotočná 23 Trnava (register investícií 53339) 297 000 Eur,
- Rekonštrukcia budovy Paulínska ulica, Trnava (register investícií 53341) 226 000 Eur,



- Oprava strešnej krytiny, Právnická fakulta TU (register investícií 53340) 27 000 Eur.

b) príjmy z dotácií verejnej vysokej školy zo štátneho rozpočtu z kapitoly MŠVVaM SR poskytnuté mimo programu 077 a mimo príjmov z prostriedkov EÚ (štrukturálnych fondov) v roku 2025

Ide o príjmy z kapitoly MŠVVaM SR poskytnuté mimo programu 077 a okrem prostriedkov zo štrukturálnych fondov EÚ.

Konkrétne ide o dotácie poskytnuté na riešenie výskumných projektov TU v Trnave z kapitoly MŠVVaM SR na projekty APVV a dotácií na zabezpečenie mobilít v súlade s medzinárodnými zmluvami (dotácie poskytnuté na zabezpečenie štúdia a úhradu štipendií zahraničným študentom v zmysle osobitných zmlúv MŠVVaM SR). Celkový objem predstavuje výšku **413 817 Eur**. Prehľad podľa programovej štruktúry je uvedený v tabuľke číslo 18. Ide o:

- Podprogram 06K 11 Úlohy výskumu a vývoja podporované Agentúrou na podporu výskumu a vývoja vo výške 372 797 Eur,
- Podprogram 05T 08 Oficiálna rozvojová pomoc vo výške 36 760 Eur,
- Prvok 021 02 05 vo výške 4 260 Eur.

c) príjmy z prostriedkov Plánu obnovy a odolnosti z kapitoly MŠVVaM SR a z iných kapitol v roku 2025

Ide o príjmy z prostriedkov Plánu obnovy a odolnosti z kapitoly MŠVVaM SR a z iných kapitol. Celkový objem bežnej dotácie predstavoval výšku 2 320 960,38 Eur. Prehľad podľa programovej štruktúry je uvedený v tabuľke číslo 14. Ide napríklad o:

- Motivačné štipendiá z prostriedkov Plánu obnovy a odolnosti,
- projekt Medzinárodné vzdelávacie podujatie APAIE Dillí,
- projekt Audit internacionalizácie,
- projekt Digitálne riešenia na podporu duševného zdravia u pacientov s CHF,
- projekt Medzinárodné vzdelávacie podujatie NAFSA 2025,
- projekt Konzorcium trnavských univerzít.

Celkový objem kapitálovej dotácie predstavoval výšku 10 951 387,51 Eur. V sledovanom období boli realizované tieto projekty:

- Celospoločenský dopad úrazov mozgu v SR,
- Konzorcium trnavských univerzít.

d) príjmy verejnej vysokej školy z prostriedkov EÚ (štrukturálnych fondov) a z prostriedkov na ich spolufinancovanie zo štátneho rozpočtu v roku 2025

Prehľad podľa zdrojov je uvedený v tabuľke číslo 17. TU v Trnave bola v roku 2025 poskytnutá bežná a kapitálová dotácia v celkovej výške 1 596 373,30 Eur na financovanie projektov:



z kapitoly MŠVVaM SR:

- Simulačné výučbové centrum FZSP TU (1 139 780,51 Eur vrátane prostriedkov spolufinancovania),

z iných kapitol okrem MŠVVaM SR:

- Podpora v oblasti kybernetickej bezpečnosti (199 238,33 Eur vrátane prostriedkov spolufinancovania),
- Geenchar (Interreg), 243 687,72 Eur vrátane prostriedkov spolufinancovania,
- Ekologicky akceptovateľné spracovanie trusu exotických zvierat zoologických záhrad (Interreg), 13 666,74 Eur vrátane prostriedkov spolufinancovania.

Celkový objem bežnej dotácie predstavoval čiastku 662 167,73 Eur a celkový objem kapitálovej dotácie predstavoval čiastku 934 205,57 Eur.

e) príjmy verejnej vysokej školy v roku 2025 majúce charakter dotácie okrem príjmov z dotácií z kapitoly MŠVVaM SR a okrem prostriedkov EÚ (štrukturálnych fondov)

V tabuľke číslo 2 sa uvádza celkový objem príjmov TU v Trnave, ktoré mali charakter bežnej dotácie okrem príjmov z dotácií z kapitoly MŠVVaM SR a okrem prostriedkov EÚ (štrukturálnych fondov). Ich objem dosiahol čiastku 1 669 298,83 Eur a ich štruktúra je nasledovná:

- dotácie z kapitol štátneho rozpočtu okrem kapitoly MŠVVaM SR vo výške 302 105 Eur,
- dotácie z rozpočtov obcí a z rozpočtov vyšších územných celkov 3 200 Eur,
- ostatné domáce príjmy majúce charakter dotácie 28 087,40 Eur,
- príjmy zo zahraničných projektov vo výške 1 335 906,43 Eur.

2.2 Analýza výnosov

2.2.1 Analýza výnosov z hlavnej činnosti

Základným a najväčším zdrojom príjmov Trnavskej univerzity v roku 2025 bola dotácia zo štátneho rozpočtu. Druhý najväčší zdroj príjmov boli výnosy zo školného a ostatných poplatkov za štúdium. Prevádzkové náklady univerzita pokryla z dotačných aj z vlastných zdrojov.

Výnosy univerzity z hlavnej činnosti celkom dosiahli sumu 28 045 287,96 Eur, čo predstavuje zvýšenie o 3 555 715,86 Eur v porovnaní s rokom 2024.

Výnosy z hlavnej činnosti univerzity podľa druhov v Eur:

a) prevádzkové dotácie zo štátneho rozpočtu a z POO	24 857 520,17
b) výnosy zo školného a z poplatkov spojených so štúdiom	2 281 099,03
c) výnosy z použitia fondov	103 638,36
d) výnosy z odpisov z bežnej dotácie a z kapitálových dotácií	388 617,77
e) vlastné výnosy ŠD	293 810,37
f) ostatné	120 602,26



Výnosy Trnavskej univerzity za rok 2025 z hlavnej činnosti predstavovali 90,00 % z dotácie a 10,00 % z iných zdrojov.

2.2.2 Analýza výnosov z podnikateľskej činnosti

Hlavným zdrojom príjmov z podnikateľskej činnosti boli v roku 2025 predovšetkým príjmy za organizovanie kurzov a seminárov pre cudzie subjekty, príležitostný aj stály prenájom priestorov pre cudzie subjekty, predaj odbornej literatúry, ubytovanie osôb v ŠD, príjmy za archeologický výskum, právne služby, sociologický výskum a iné. Podiel výnosov z podnikateľskej činnosti predstavoval 1,00 % z celkových výnosov univerzity.

Výnosy univerzity z podnikateľskej činnosti celkom predstavovali sumu 284 086,87 Eur. V porovnaní s rokom 2024 univerzita dosiahla výnosy nižšie 53 946,41 Eur.

Výnosy z podnikateľskej činnosti univerzity podľa druhov v Eur:

a) ubytovanie cudzích osôb	54 579,58
b) organizovanie seminárov, konferencií	19 594,37
c) organizovanie vzdelávacích kurzov	10 245,86
d) prenájom nebytových priestorov	45 609,11
e) predaj odbornej literatúry	13 731,09
f) doplnkové pedagogické štúdium	41 714,72
g) archeologický výskum	55 460,00
h) výskum v oblasti sociológie	10 488,00
ch) právne služby	19 118,00
i) ostatné	13 546,14

2.3 Analýza nákladov, resp. výdavkov

2.3.1 Analýza nákladov z hlavnej činnosti

Základným zdrojom informácií o celkových nákladoch je výkaz ziskov a strát. V súlade s opatrením MF SR z 3. novembra 2021 č. MF/011079/2021-74 a s opatrením MF SR z 30. októbra 2013 a číslo MF/17616/2013-74 v znení opatrenia MF SR z 2. decembra 2015 číslo MF/20166/2015-74 univerzita sleduje oddelene náklady na hlavnú nezdaňovanú a zdaňovanú - podnikateľskú činnosť.

Z analýzy vývoja nákladov v hlavnej činnosti vyplýva, že náklady v tejto činnosti boli v roku 2025 vyššie o 3 579 161,05 Eur oproti predchádzajúcemu roku. Náklady univerzity v hlavnej činnosti celkom v roku 2025 predstavovali sumu 26 792 545,30 Eur.

Najväčší nárast bol pri mzdových nákladoch o 1 791 078,80 Eur a s tým súvisiacimi zákonnými odvodmi do poisťovní.

Odpisy tvorili tiež nezanedbateľnú časť nárastu, konkrétne o 250 321,54 Eur.

2.3.2. Analýza nákladov z podnikateľskej činnosti

V podnikateľskej činnosti univerzita vykázala náklady vo výške 226 114,96 Eur, čo je v porovnaní s rokom 2024 pokles o 47 414,90 Eur. Najvyšší pokles bol zaznamenaný v spotrebe energií a to o 6 195,68 Eur, v spotrebe materiálu o 26 576,98 Eur, v predanom tovare o 12 556,70 Eur. Mzdové náklady a odvody do poisťovních fondov sa zvýšili o 46 366,23 Eur. Tieto náklady mali aj najvyšší podiel na celkových nákladoch, tvorili 64,42 %. Ďalšími nákladovými položkami boli: ostatné služby 6,91 %, spotreba materiálu 6,04 %, spotreba energie 4,12 %, predaný tovar 6,18 %.

Analytické údaje za vybrané oblasti hlavnej činnosti TU v Trnave sú uvedené v jednotlivých tabuľkách výročnej správy o hospodárení.

Celkové čerpanie mzdových prostriedkov v roku 2025 zo všetkých zdrojov univerzity predstavovalo 13 413 888 Eur (tabuľka č.6 výročnej správy). Z toho sa mzdové prostriedky vo výške 113 697 Eur čerpali z podnikateľskej činnosti a mzdové prostriedky 13 300 191 Eur z hlavnej činnosti (zdroj: systém SAP).

Tabuľka - Mzdové prostriedky TU (z HČ) podľa programovej štruktúry

Programová štruktúra rozpočtu	Rok 2025	%
Podprogram 077 11	8 123 759	61,08
Prvok 077 12 01	2 834 649	21,31
Prvok 077 12 02 VEGA	2 871	0,02
Prvok 077 12 05 KEGA	1 036	0,01
Prvok 077 12 06	843 910	6,35
Prvok 077 12 09	578 354	4,35
Podprogram 077 15	128 067	0,96
06K11 APVV	136 987	1,03
Podprogram 077 13	17 069	0,13
Mimodotačné zdroje (HČ)	633 489	4,76
Spolu	13 300 191	100

Celkové čerpanie mzdových prostriedkov zo všetkých zdrojov univerzity zaznamenalo v roku 2025 v porovnaní s rokom 2024 nárast o približne 14,97 %.

Priemerný prepočítaný počet zamestnancov univerzity predstavoval hodnotu 487,9 a v porovnaní s rokom 2024 sa zvýšil o 12,2. Najväčší pohyb nastal v kategórii administratívni zamestnanci – nárast o 6,5.

Tabuľka – Počty a štruktúra vysokoškolských učiteľov

Vysokoškolskí učitelia	Priemerné prepočítané počty		Nárast/pokles 2025 -2024
	2024	2025	
Spolu	281,8	284,2	+2,4
v tom : profesor	62,5	64,5	+2,0
docent	97,9	93,9	-4,0
odborný asistent	115,8	119,2	+3,4
asistent	0,4	0,6	+0,2
lektor	5,2	6,0	+0,8

Graf - Vývoj priemernej mesačnej mzdy zamestnancov podľa kategórií zamestnancov Trnavskej univerzity za obdobie 2024 – 2025 (v Eur)

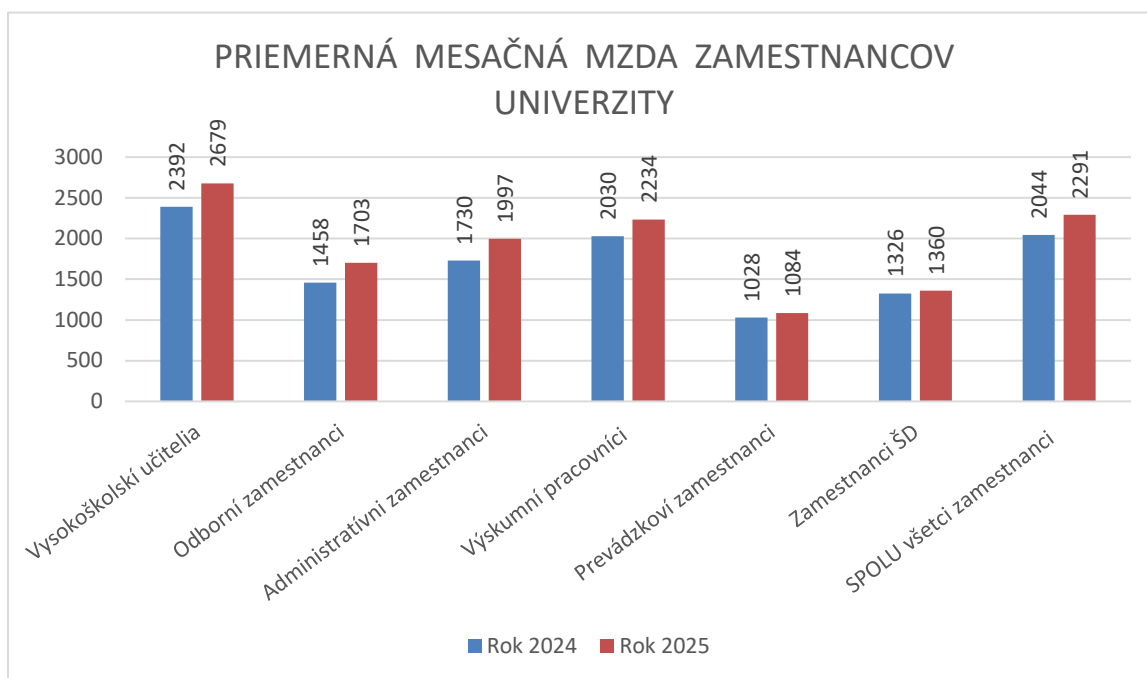

Priemerná mzda na univerzite vzrástla v roku 2024 o 12,10%. Najvyšší nárast bol v kategórii vysokoškolskí učitelia a to o 12%.

Analytické údaje za vybrané oblasti hlavnej činnosti TU v Trnave sú uvedené v jednotlivých tabuľkách výročnej správy o hospodárení:

Tabuľka číslo 7 „Náklady TU v Trnave na štipendiá interných doktorandov v roku 2025“ poskytuje prehľad o krytí štipendií interných doktorandov z dotácie MŠVVaŠ SR, o počte osobomesiacov spolu za rok 2025 a o priemernom mesačnom náklade na doktoranda. Z dotačných



zdrojov boli vyplatené štipendiá vo výške 426 064 Eur, t.j. 95,85 % z celkových nákladov. Z mimodotlačných zdrojov boli financované štipendiá interných doktorandov vo výške 18 468 Eur, čo je 4,15 % celkových nákladov na štipendiá doktorandov. Celková výška vyplatených štipendií interným doktorandom predstavovala 444 532 Eur. Priemerný mesačný náklad na 1 interného doktoranda bol 1 134 Eur (medziročný nárast o 4,81 %).

Tabuľka číslo 8 „**Údaje o systéme sociálnej podpory – časť sociálne štipendiá (§ 96 zákona) za roky 2024 a 2025**“ poskytuje informácie o príjmoch a výdavkoch na sociálne štipendiá a o počte študentov poberajúcich sociálne štipendiá v jednotlivých rokoch. Vyplatené štipendiá predstavovali čiastku 133 950 Eur (medziročný pokles o 23,31 %). Nevyčerpaná dotácia z roku 2025 bude použitá v roku 2026 a predstavuje čiastku 212 781 Eur. Počet študentov poberajúcich sociálne štipendium podľa stavu k 31.12.2025 je 84. V porovnaní s rokom 2024 poberalo o 9 študentov menej sociálne štipendium. Priemerná mesačná výška štipendia na 1 študenta bola 237 Eur.

V roku 2025 sa vyplatili aj tehotenské štipendiá. Výdavky na tehotenské štipendiá predstavovali sumu 16 600 Eur. Toto štipendium bolo poberalo 18 študentiek, čo je 42% menej ako v roku 2024.

Tabuľka číslo 9 „**Údaje o systéme sociálnej podpory – časť výnosy a náklady študentských domovov za roky 2024 a 2023 (vrátane zmluvných zariadení)**“ poskytuje informácie o výnosoch a nákladoch študentských domovov, o ich lôžkovej kapacite a o počte ubytovaných študentov. Celkové výnosy študentských domovov v roku 2025 dosiahli čiastku 659 294 Eur. Ich štruktúra je nasledovná:

- a) dotačné zdroje 364 817 Eur, čo je 55,33 %,
- b) poplatky od ubytovaných študentov 275 270 Eur, čo je 41,75 %,
- c) ostatné výnosy 18 667 Eur, čo je 2,83 %.

Náklady študentských domovov predstavovali v roku 2025 sumu 454 923 Eur. Rozdiel výnosov a nákladov v hodnotenom období dosiahol sumu 204 371 Eur - zisk.

Tabuľky číslo 11 a 12 zobrazujú finančné prostriedky na **obstaranie a technické zhodnotenie dlhodobého majetku TU v Trnave**. V tabuľke číslo 11 je prehľad zdrojov a tabuľka číslo 12 informuje o výdavkoch na obstaranie a technické zhodnotenie dlhodobého majetku, ktoré boli vo výške 17 230 406 Eur, z toho z fondu reprodukcie 26,03 %, z kapitálových výdavkov zo štátneho rozpočtu 3,19 %, z kapitálových výdavkov z prostriedkov EÚ a POO 68,98% a zo zostatku kapitálovej dotácie 1,8 %. Na nákup budov a stavieb sa vynaložilo 7 929 900 Eur, na nákup prístrojov a zariadení sa vynaložilo 1 025 573 Eur, na nákup softvéru 123 282 Eur na projektovú dokumentáciu 44 085 Eur a technické zhodnotenie stavieb 2 817 280 Eur.

Tabuľka číslo 14 „**Príjmy z Plánu obnovy a odolnosti z kapitoly MŠVVaŠ SR v roku 2025**“, vykazuje príjmy vo výške 13 272 348 eur.

Tabuľka číslo 19 „**Štipendiá z vlastných zdrojov podľa § 97 zákona v rokoch 2024 a 2025**“, TU v Trnave vyplatila štipendiá z vlastných zdrojov vo výške 31 728 Eur, a to 308 študentom pri priemernom štipendiu 103,01 Eur.

Tabuľka číslo 20 „**Motivačné štipendiá v rokoch 2024 a 2025 (v zmysle § 96a zákona)**“, vykazuje príjem z dotácie MŠVVaŠ SR na motivačné štipendiá v roku 2025 vo výške 266 500 Eur. Výdavky na motivačné štipendiá boli vyplatené 444 študentom. Priemerná výška štipendia na 1 študenta bola 600,23 Eur.

3. VÝVOJ FONDŮV

Stav fondov je jedným z významných ukazovateľov hospodárenia univerzity. Trnavská univerzita má v súlade so zákonom o vysokých školách vytvorené tieto finančné fondy:

- a) Rezervný fond,
- b) Fond reprodukcie,
- c) Štipendijný fond,
- d) Fond pre študentov so špecifickými potrebami,
- e) Fond darov a grantov,
- f) Sociálny fond.

Rezervný fond

Pohyb na tomto fonde, a to čerpanie alebo tvorba, vznikol pri vysporiadaní výsledku hospodárenia v schvaľovacom konaní za rok 2024, podľa dosiahnutého zisku jednotlivých súčastí univerzity.

Fond reprodukcie

Tento fond bol tvorený z odpisov majetku, obstaraného z nekapitálových dotácií a vlastných zdrojov. Ďalšia tvorba fondu v roku 2025 vznikla z rozdelenia zisku za rok 2024 vo výške 796 044,22 Eur.

Štipendijný fond

Štipendijný fond univerzita tvorila a zároveň čerpala z dotácie v zmysle zákona č. 131/2002 o VŠ a vnútorného predpisu univerzity. Okrem toho univerzita tvorila štipendijný fond z vlastných zdrojov vo výške 49 082,28 Eur. Tieto nedotačné prostriedky boli použité na vyplatenie štipendií študentom fakúlt za dosiahnutie vynikajúceho výsledku v oblasti štúdia, vedy a výskumu, za športovú a umeleckú činnosť a na sociálnu podporu. Zostatok fondu ku koncu roka 2025 bol v sume 400 298,33 Eur.

Fond pre študentov so špecifickými potrebami

Fond pre študentov so špecifickými potrebami univerzita tvorila vo výške 52 024, Eur. Finančné prostriedky boli použité vo výške 23 814,19 Eur na nákup výpočtovej techniky, hudobné nástroje, na mzdy. Zostatok fondu ku koncu roka je v sume 147 016,04 Eur.

Fond darov a grantov

Stav fondu sa v porovnaní s rokom 2024 zvýšil o 3 697,83 Eur. Príjmy z darov použila Trnavská univerzita na krytie prevádzkových nákladov pre podujatia, na ktoré boli dary určené, na cestovné, prenájom priestorov a služby spojené s organizovaním konferencií.

Sociálny fond

Sociálny fond tvorila aj čerpala Trnavská univerzita podľa zákona č. 152/1994 o sociálnom fonde v znení neskorších predpisov a na základe Kolektívnej zmluvy. Výška zákonnej tvorby za rok 2025 predstavovala čiastku 173 572,- Eur. Sociálny fond bol čerpaný predovšetkým na stravu



zamestnancov vo výške 45 353,20 Eur, na regeneráciu zamestnancov vo výške 22 079,79 Eur, na dopravu zamestnancov vo výške 47 121,06 Eur a na sociálnu výpomoc vo výške 3 800,- Eur.

4. REKAPITULÁCIA ZÚČTOVANIA SO ŠTÁTNYM ROZPOČTOM

V súlade s dotačnou zmluvou vykonala Trnavská univerzita zúčtovanie finančných vzťahov so štátnym rozpočtom za rok 2025. Hlavným zdrojom financovania univerzity v sledovanom roku boli dotácie zo štátneho rozpočtu poskytnuté Trnavskej univerzite prostredníctvom kapitoly MŠVVaM SR. Univerzite boli v súlade s § 89 zákona o VŠ a na základe dotačnej zmluvy poskytnuté prostredníctvom programov tieto dotácie:

- a) dotácia na uskutočňovanie akreditovaných študijných programov a zabezpečenie prevádzky VŠ,
- b) dotácia na výskumnú, vývojovú alebo umeleckú činnosť,
- c) dotácia na rozvoj verejnej vysokej školy,
- d) dotácia na Národnú stratégiu vedy, výskumu a inovácií,
- e) dotácia na sociálnu podporu študentov,
- f) dotácia na kapitálové výdavky na havárie, rekonštrukcie a modernizácie, stavby VVŠ.

Na základe „Zmluvy o poskytnutí dotácie na rok 2025“ zo dňa 23.12.2024 (číslo 0519/2024) bola TU v Trnave poskytnutá dotácia v celkovom objeme 20 167 997 Eur v nasledovnej štruktúre:

- bežné výdavky 20 167 997 Eur,
- kapitálové výdavky 0 Eur.

Základná dotačná zmluva bola upravená piatimi dodatkami. Celkový upravený ročný objem dotácie poskytnutej univerzite k 31. 12. 2025 predstavoval čiastku 22 659 300,11 Eur v nasledovnej štruktúre:

- bežné výdavky 22 109 300,11 Eur,
- kapitálové výdavky 550 000 Eur.

Univerzita použije v nasledujúcom kalendárnom roku zostatok dotácií, ktorý vykázala k 31.12.2025 vo výške 4 948 617,89 Eur v tejto štruktúre:

- a) nedočerpaná dotácia na uskutočňovanie akreditovaných študijných programov vo výške 2 377 427,06 Eur, ktorá zahŕňa predovšetkým mzdy, poistné, tovary a služby a ostatné peňažné plnenia z nákladov za december 2025 vyplatené v januári 2026 a zostatok finančných prostriedkov na účelových dotáciách,
- b) nedočerpaná dotácia na výskumnú, vývojovú a umeleckú činnosť vo výške 875 449,69 Eur, ktorá zahŕňa mzdy, štipendiá doktorandov, tovary a služby a ostatné peňažné plnenia z nákladov za december 2025 vyplatené v januári 2026 a výdavky na pokračujúce projekty VEGA, KEGA a APVV,
- c) nedočerpaná dotácia na rozvoj verejnej vysokej školy vo výške 543 952,58 Eur ktorá zahŕňa dotáciu na realizáciu rozširujúceho štúdia vybraných predmetov, financovanie bezpečnostných opatrení a realizáciu projektu na roky 2025 - 2028 určený na „Evalváciu implementácie nového štátneho vzdelávacieho programu pre základné vzdelávanie (2023) v praxi zavádzajúcich škôl“,



- d) nedočerpaná dotácia na Národnú stratégiu vedy, výskumu a inovácií vo výške 195 253,60 Eur predstavuje účelovú dotáciu na štipendiá doktorandov poskytnutú na roky 2025-2028,
- e) nedočerpaná dotácia na sociálnu podporu študentov vo výške 445 821,77 Eur, ktorá zahŕňa sociálne štipendiá, štipendiá pre talentovaných a znevýhodnených študentov a finančné prostriedky na podporu stravovania, športových a kultúrnych aktivít študentov,
- f) nedočerpaná dotácia na kapitálové výdavky na havárie, rekonštrukcie a modernizácie, stavby VVŠ vo výške 510 713,19 Eur predstavuje účelovú dotáciu na rekonštrukciu budov TU.

ZÁVER

Vyhodnotenie prijatých opatrení formulovaných vo „Výročnej správe o hospodárení TU v Trnave k hospodárskemu roku 2024“

1. Zabezpečiť dodržanie hospodárnosti, efektívnosti a účinnosti pri hospodárení s finančnými prostriedkami, ako aj pri iných činnostiach súvisiacich s poslaním a hlavnými úlohami univerzity v súlade so zákonom o rozpočtových pravidlách verejnej správy, so zákonom o finančnej kontrole a audite a v súlade so smernicou rektora č. 21/2021 na zabezpečenie základnej finančnej kontroly.

Zodp.: rektor univerzity, dekaní fakúlt, kvestor univerzity, hlavná kontrolórka univerzity, riaditelia pracovísk univerzity, vedúci ŠJ, riaditeľ ŠD

Termín: priebežne

Opatrenie bolo splnené.

2. Zabezpečiť rovnomernosť v čerpaní dovolení zamestnancov v súlade s platnými zákonnými normami tak, aby zostatok dovolenky, ktorú si zamestnanec prenáša do ďalšieho roka bol najviac 10 dní.

Zodp.: rektor univerzity, dekaní fakúlt, kvestor univerzity, riaditelia pracovísk univerzity, vedúci ŠJ, riaditeľ ŠD

Termín: december 2025

Opatrenie bolo splnené.

3. V priebehu roka vyhodnocovať hospodársky výsledok všetkých súčastí univerzity a hospodáriť s finančnými prostriedkami tak, aby na konci kalendárneho roka každá súčasť univerzity dosiahla vyrovnaný hospodársky výsledok.



Zodp.: rektor univerzity, dekanı fakúlt, kvestor univerzity, tajomníci fakúlt, vedúci ŠJ, riaditeľ ŠD

Termín: priebežne

Opatrenie bolo splnené čiastočne. Dve súčasti univerzity vykázali stratu. Celkovo dosiahla univerzita kladný hospodársky výsledok.

Opatrenia prijaté k hospodárskemu roku 2025

1. Zabezpečiť dodržanie hospodárnosti, efektívnosti a účinnosti pri hospodárení s finančnými prostriedkami, ako aj pri iných činnostiach súvisiacich s poslaním a hlavnými úlohami univerzity v súlade so zákonom o rozpočtových pravidlách verejnej správy, so zákonom o finančnej kontrole a audite a v súlade so smernicou rektora č. 21/2021 na zabezpečenie základnej finančnej kontroly.

Zodp.: rektor univerzity, dekanı fakúlt, kvestor univerzity, hlavná kontrolórka univerzity, riaditelia pracovísk univerzity, vedúci ŠJ, riaditeľ ŠD

Termín: priebežne

2. Zabezpečiť rovnomernosť v čerpaní dovolení zamestnancov v súlade s platnými zákonnými normami tak, aby zostatok dovolenky, ktorú si zamestnanec prenáša do ďalšieho roka bol najviac 10 dní.

Zodp.: rektor univerzity, dekanı fakúlt, kvestor univerzity, riaditelia pracovísk univerzity, vedúci ŠJ, riaditeľ ŠD

Termín: december 2026

3. V priebehu roka vyhodnocovať hospodársky výsledok všetkých súčastí univerzity a hospodáriť s finančnými prostriedkami tak, aby na konci kalendárneho roka každá súčasť univerzity dosiahla vyrovnaný hospodársky výsledok.

Zodp.: rektor univerzity, dekanı fakúlt, kvestor univerzity, tajomníci fakúlt, vedúci ŠJ, riaditeľ ŠD

Termín: priebežne

prof. ThLic. Miloš Lichner, D.Th., SJ
rektor Trnavskej univerzity v Trnave

Ing. Daniela Naništová
kvestorka Trnavskej univerzity v Trnave

Komentár k tabuľkovej časti za univerzitu
(k tabuľkám č. 5, 6, 7, 8, 8a, 9, 10, 12, 14, 19, 20a, 21, 22)

Tabuľka č. 5: Náklady verejnej vysokej školy v rokoch 2024 a 2025

V riadku 62 sú zvýšené náklady za rok 2025 oproti tabuľke č.6 o rozdiel zostatku nevyčerpaných dovolení rokov 2024 a 2025 v čiastke +41 980,59 Eur.

Tabuľka č. 6: Zamestnanci a náklady na mzdy verejnej vysokej školy v roku 2025

Rozdiel mzdových nákladov a účtu 521 v tabuľke 5 predstavuje rozdiel zostatku nevyčerpaných dovolení rokov 2024 a 2025 zvýšením nákladov v čiastke +41 980,59 Eur.

Tabuľka č. 7: Náklady verejnej vysokej školy na štipendiá doktorandov v dennej forme štúdia v roku 2025

Výdavky na štipendiá doktorandov za rok 2025 súhlasia s kódom CRŠ 12, 13, 28 a 31 podľa obdobia nároku štipendia za 1-12/2025 nakoľko sú vyplácané pozadu.

Tabuľka č. 8: Údaje o systéme sociálnej podpory - časť sociálne štipendiá (§ 96 zákona) za roky 2024 a 2025

Časť zostatku dotácie k 31.12.2024 z T8_R5_SA vo výške 16 600,- Eur bol v roku 2025 presunutý na tehotenské štipendiá T8a_R5_SA.

Tabuľka č. 8a: Údaje o systéme sociálnej podpory - časť tehotenské štipendiá (§ 96b zákona) za roky 2024 a 2025

Časť zostatku dotácie k 31.12.2024 z T8_R5_SA vo výške 16 600,- Eur bol v roku 2025 presunutý na tehotenské štipendiá T8a_R5_SA.

Tabuľka č. 9: Údaje o systéme sociálnej podpory - časť výnosy a náklady študentských domovov (bez zmluvných zariadení) za roky 2024 a 2025

V riadku 6 stĺpec B je uvedená poskytnutá dotácia v roku 2025 vo výške 364 816,62 Eur: z toho 60 375,- Eur bola použitá na náklady zmluvných zariadení a 304 441,62 Eur na ubytovanie študentov vo vlastnom ŠD. Skutočné výnosy ŠD z dotácie štátneho rozpočtu v účtovnej triede 6 bez zmluvných zariadení predstavuje sumu 313 791,80 Eur. Hospodársky výsledok ŠD za hlavnú činnosť za rok 2025 je zisk 92 970,90 Eur.

Tabuľka č. 10: Údaje o systéme sociálnej podpory – časť výnosy a náklady študentských jedální za roky 2024 a 2025

Univerzita neprevádzkovala v roku 2025 vlastnú študentskú jedáleň nakoľko má uzatvorenú zmluvu so spoločnosťou GTH catering s.r.o., ktorá prevádzkuje zariadenia spoločného stravovania v priestoroch univerzity. Študenti, ktorí majú praktickú výučbu vo Fakultnej nemocnici v Trnave sa v zmluvnom zariadení aj stravujú a za rok 2025 bolo vydaných 762 jedál.

Tabuľka č. 12: Výdavky verejnej vysokej školy na obstaranie a technické zhodnotenie dlhodobého majetku v roku 2025

Čerpanie bežnej dotácie prostredníctvom fondu reprodukcie v stĺpci C tabuľky vo výške 841 110,11 predstavuje čerpanie na zdrojoch: 111 vo výške 420 077,43 Eur, 131M vo výške 4 298,85 Eur, 131N vo výške 2 661,75 Eur, 131O vo výške 159 705,87 Eur, zo všetkých zdrojov POO vo výške 161 028,74 Eur a 3BF1 a 3BF2 vo výške 93 337,47 Eur. Čerpanie z ostatných zdrojov prostredníctvom fondu reprodukcie vo výške 485 702,76 Eur v stĺpci D tabuľky predstavuje čerpanie na zdrojoch 42 a 46. Čerpanie kapitálovej dotácie z iných zdrojov stĺpec F tabuľky vo výške 10 259 894,45 Eur predstavuje čerpanie na zdrojoch 131H vo výške 12 085,15 Eur a zo všetkých zdrojov POO vo výške 10 247 809,30 Eur. Čerpanie kapitálovej dotácie zo štrukturálnych fondov stĺpec B tabuľky vo výške 143 761,04 Eur predstavuje čerpanie na zdrojoch 3BA1 a 3BA2.

Tabuľka č. 14: Príjmy verejnej vysokej školy z prostriedkov Plánu obnovy a odolnosti z kapitoly MŠVVaM SR a z iných kapitol v roku 2025

Dotácie v T14_R14 predstavujú príjmy dotácie zo Slovenskej akadémie vied a z univerzít STU a UCM na projekty POO.

Tabuľka č. 19: Štipendiá z vlastných zdrojov podľa §97 zákona v rokoch 2024 a 2025

Vyplatené štipendiá na riadku 17- iné nezaradené boli čerpané hlavne na podporu rozvoja fakulty a univerzity, šírenie dobrého mena univerzity, spolupráca na organizovaní konferencií a podujatí univerzity, reprezentácia univerzity na odborných a mimoškolských aktivitách, príspevky v recenzovaných zborníkoch, prezentácia fakulty na stredných školách, a veľtrhoch, aktívna práca v ubytovacej komisii ŠD, spolupráca na projektoch fakulty a pod.

Tabuľka č. 20a: Štipendiá z Plánu obnovy a odolnosti - POO za rok 2025

Rozdiel v R1_SD osobomesiace nesúhlasí s kódom v CRŠ 25 z dôvodu, že študentke bolo vyplatené neoprávnene štipendium za 3 mesiace, ktoré aj vrátila za 3 mesiace a CRŠ každý tento pohyb počíta do počtu a z tohto dôvodu je v CRŠ počet o 6 naviac oproti skutočnému počtu osobomesiacov.

Tabuľka č. 21: Štruktúra účtu 384 - výnosy budúcich období v rokoch 2024 a 2025

Rozdiel v stĺpci H vo výške 4 994,- Eur vzhľadom na súvzťažnosť s tabuľkou 5 a 11 predstavuje vratku nevyčerpanej kapitálovej dotácie z roku 2025 na Ministerstvo investícií, regionálneho rozvoja a informatizácie SR.

Tabuľka č. 22: Výnosy verejnej vysokej školy v roku 2025 v oblasti sociálnej podpory študentov

Rozdiel na ÚHK 691 v roku 2025 v porovnaní s T1_R17 predstavuje časové rozlíšenie výnosov v celkovej výške +3 447,98 Eur nasledovne:

- a) na stravovaní študentov a doktorandov sú navýšené výnosy o zostatok výnosov z roku 2024 vo výške +6 846,43 Eur a zároveň sú znížené výnosy o zostatok výnosov z roku 2025 vo výške -4 837,23 Eur,
- b) na šport, kultúru a UPC sú navýšené výnosy o zostatok z roku 2024 vo výške +21 866,87 Eur a zároveň znížené výnosy o zostatok dotácie z roku 2025 vo výške -19 403,27 Eur,
- c) na príspevok na ubytovanie v študentskom domove sú znížené výnosy vo výške krytia nákladov časového rozlíšenia za rok 2025 o -1 024,82 Eur.

	<u>Obsah tabuľkovej prílohy výročnej správy o hospodárení verejnej vysokej školy za rok 2025</u>
Vysvetlivky	Vysvetlivky k tabuľkám výročnej správy o hospodárení verejných vysokých škôl za rok 2025
Súvzťažnosti	Súvzťažnosti tabuliek výročnej správy o hospodárení verejných vysokých škôl za rok 2025
Kódy z CRS	Kódy z Centrálného registra študentov
Tabuľka 1	Príjmy z dotácií verejnej vysokej školy zo štátneho rozpočtu z kapitoly MŠVVaM SR poskytnuté na základe Zmluvy o poskytnutí dotácie zo štátneho rozpočtu prostredníctvom rozpočtu Ministerstva školstva, výskumu, vývoja a mládeže Slovenskej republiky na rok 2025 na programe 077
Tabuľka 2	Príjmy verejnej vysokej školy v roku 2025 majúce charakter dotácie okrem príjmov z dotácií z kapitoly MŠVVaM SR a okrem štrukturálnych fondov EÚ
Tabuľka 3	Výnosy verejnej vysokej školy v rokoch 2024 a 2025
Tabuľka 4	Výnosy verejnej vysokej školy zo školného a z poplatkov spojených so štúdiom v rokoch 2024 a 2025
Tabuľka 5	Náklady verejnej vysokej školy v rokoch 2024 a 2025
Tabuľka 6	Zamestnanci a náklady na mzdy verejnej vysokej školy v roku 2025
Tabuľka 6a	Zamestnanci a náklady na mzdy verejnej vysokej školy v roku 2025 - len ženy
Tabuľka 7	Náklady verejnej vysokej školy na štipendiá doktorandov v dennej forme štúdia v roku 2025
Tabuľka 8	Údaje o systéme sociálnej podpory - časť sociálne štipendiá (§ 96 zákona) za roky 2024 a 2025
Tabuľka 8a	Údaje o systéme sociálnej podpory - časť tehotenské štipendiá (§ 96 zákona) za roky 2024 a 2025
Tabuľka 9	Údaje o systéme sociálnej podpory - časť výnosy a náklady študentských domovov (bez zmluvných zariadení) za roky 2024 a 2025
Tabuľka 10	Údaje o systéme sociálnej podpory - časť výnosy a náklady študentských jedální za roky 2024 a 2025
Tabuľka 11	Zdroje verejnej vysokej školy na obstaranie a technické zhodnotenie dlhodobého majetku v rokoch 2024 a 2025
Tabuľka 12	Výdavky verejnej vysokej školy na obstaranie a technické zhodnotenie dlhodobého majetku v roku 2025
Tabuľka 13	Stav a vývoj finančných fondov verejnej vysokej školy v rokoch 2024 a 2025
Tabuľka 14	Príjmy verejnej vysokej školy z prostriedkov Plánu obnovy a odolnosti z kapitoly MŠVVaM SR a z iných kapitol v roku 2025
Tabuľka 15	Príjmy a výdavky verejnej vysokej školy v roku 2025 z rozvojových projektov na zmiernenie negatívnych dôsledkov vojny na Ukrajine
Tabuľka 16	Štruktúra a stav finančných prostriedkov na bankových účtoch verejnej vysokej školy k 31. decembru 2025
Tabuľka 17	Príjmy verejnej vysokej školy z prostriedkov EÚ a z prostriedkov na ich spolufinancovanie zo štátneho rozpočtu v roku 2025
Tabuľka 18	Príjmy z dotácií verejnej vysokej školy zo štátneho rozpočtu z kapitoly MŠVVaM SR poskytnuté mimo programu 077 a mimo príjmov z prostriedkov EÚ (zo štrukturálnych fondov) v roku 2025
Tabuľka 19	Štipendiá z vlastných zdrojov podľa § 97 zákona v rokoch 2024 a 2025
Tabuľka 20	Motivačné štipendiá v rokoch 2024 a 2025 (v zmysle § 96a zákona)
Tabuľka 20a	Štipendiá z Plánu obnovy a odolnosti - POO (§ 94a zákona) za rok 2025
Tabuľka 20b	Štipendiá z rozvojových projektov (RP) a z iných zdrojov určené na zmiernenie negatívnych dôsledkov vojny na Ukrajine za rok 2025
Tabuľka 21	Štruktúra účtu 384 - výnosy budúcich období v rokoch 2024 a 2025
Tabuľka 22	Výnosy verejnej vysokej školy v roku 2025 v oblasti sociálnej podpory študentov
Tabuľka 23	Náklady verejnej vysokej školy v roku 2025 v oblasti sociálnej podpory študentov
Tabuľka 24	Príjmy a výdavky VVŠ určené na rozvojové projekty na podprograme 077 13 - Rozvoj vysokého školstva do roku 2024 a za roky 2024 a 2025

Vysvetlivky k tabuľkám výročnej správy o hospodárení verejnej vysokej školy za rok 2025	
Kód vysvetlivky	Vysvetlivka
SPOL_1	Vysvetlivky k tabuľkám sú organizované v dvoch stĺpcoch. Prvý stĺpec označený ako " Kód vysvetlivky " obsahuje označenie vysvetlivky, ktoré určuje, ku ktorej tabuľke a ku ktorej časti tabuľky sa vysvetlivka vzťahuje. Význam použitých kódov je ilustrovaný na nasledovných príkladoch: Príklad č. 1: T1_R10 - vysvetlivka sa vzťahuje k tabuľke č.1, k riadku 10 Príklad č. 2: T1_R4:R8 - vysvetlivka sa vzťahuje k tabuľke č. 1, k riadkom 4 až 8 Príklad č. 3: T1_V1 - ide o všeobecnú vysvetlivku č. 1 k tabuľke č. 1 Príklad č. 4: T14_SA - vysvetlivka sa vzťahuje k tabuľke č. 14, k stĺpcu A Príklad č. 5: SPOL_1 - ide o vysvetlivku č. 1 platnú pre všetky tabuľky
SPOL_2	Niektoré polia tabuliek sa počítajú alebo inak odvodzujú z iných polí. Tieto polia sú označené žltou farbou a vysoká škola ich nevyplňuje. Polia, ktoré je potrebné vyplniť, sú označené zelenou farbou. Polia, v ktorých nemôže byť žiadny údaj, sú označené X.
SPOL_3	Ak nie je uvedené inak, všetky údaje o výške finančných prostriedkov z roku 2024 a 2025 sa uvádzajú v eurách s presnosťou na dve desatinné miesta. Dôvodom tohto pravidla je, aby pri sumarizácii nedochádzalo k väčším chybám zo zaokrúhľovania.
SPOL_4	Vo všetkých predpísaných tabuľkách výročnej správy sa dodržiavajú nasledujúce konvencie: a) Všetky riadky tabuliek, ktoré obsahujú údaje, sú číslované. Ak sa údaj v riadku vypočíta z údajov v iných riadkoch, je v riadku s vypočítaným údajom uvedený príslušný vzorec. b) Riadky tabuľky s hlavnými údajmi za sledovanú oblasť sú vyznačené tučným písmom. Ak v riadkoch nasledujúcich za takýmto riadkom je uvedený podrobnejší rozpis údajov, ktorý riadok obsahuje, je v riadku s hlavným údajom informácia, z ktorých riadkov sa daný hlavný údaj vypočíta. Riadky s rozpisom hlavného údajov začínajú znakom „-“ a sú vytlačené normálnym písmom (pozri napríklad riadky R2 až R5 v tabuľke č. 3). c) Ak je potrebné za riadkom s údajom uviesť, že tento údaj obsahuje v sebe nejaký čiastkový údaj (napríklad koľko z uvedeného objemu išlo na výskum a vývoj), uvedie sa v riadku za údajom „z toho“ a na ďalší riadok sa uvedie uvedený čiastkový údaj. Riadok s čiastkovým údajom začína znakom „-“ (pozri napríklad riadok R51 z tabuľky č. 3 alebo riadok R60 z tabuľky č. 5). d) Výraz „SUM(R1:R5)“ znamená „súčet riadkov R1 až R5“. e) Ak tabuľka obsahuje časť, o ktorej nie je dopredu známe, koľko bude mať riadkov, vkladané riadky sa označia číslom predchádzajúceho riadku a postupne písmenami a, b, c, ... (pozri napríklad riadky R15 a R15a v tabuľke č. 6). Pri vkladaní nového riadku je potrebné postupovať nasledovne: nastavíť kurzor na voľný riadok za riadok končiaci sa písmenom, napr. 2a, cez hlavné menu vložiť riadok, resp. viac riadkov. Údaje doplnené do takto vloženého riadku sa automaticky prenesú do sumárneho riadku (riadok 2). Vložené riadky označe nasledujúcimi písmenami abecedy napr. 2b, 2c. f) V poliach tabuliek, ktoré sa nevyplňajú, je uvedený znak „X“.
SPOL_5	Ak položke požadovanej v tabuľke zodpovedá podľa predpisanej analytickej evidencie na príslušnom syntetickom účte nejaký špecifický kód (napríklad kód ekonomickej klasifikácie), uvedie sa tento kód za názvom položky.
T1_V1	Tabuľka č. 1 poskytuje informácie o celkovom objeme a programovej štruktúre príjmov na základe Zmluvy o poskytnutí dotácií zo štátneho rozpočtu prostredníctvom kapitoly MŠVVaM na programe 077 na zdroji 111. Dotácie programov 021, 05T, 06K, resp. programov zo štrukturálnych fondov EÚ nie sú súčasťou tejto zmluvy.
T1_R1:R15	V riadku 1 až 15 sa uvádzajú príjmy na programe 077 podľa programovej štruktúry na rok 2025.
T1_R12 a T1_R13	V R_12 sa uvádza skutočne poskytnutá dotácia na sociálne a tehotenské štipendiá (spolu) a v R_13 sa uvádza skutočne poskytnutá dotácia motivačné štipendiá.
T2_V1	Tabuľka č. 2 poskytuje informácie o celkovom objeme a štruktúre príjmov z dotácií alebo príjmov majúcich charakter dotácií, ktoré neboli poskytnuté z kapitoly MŠVVaM SR. Uvedú sa tu aj dotácie z rozpočtovej kapitoly Úrad vlády SR určené na riešenie projektov v rámci Finančného mechanizmu EHP a Nórskeho finančného mechanizmu.
T2_R1, R1a,...	V riadku 1 uvedie vysoká škola celkový objem príjmov z dotácií zo štátneho rozpočtu poskytnutých z iných kapitol ako je kapitola MŠVVaM SR. V riadkoch 1a ... rozpisuje podrobnejšie jednotlivé druhy týchto dotácií. Príklady: 1. dotácie z iných kapitol, 2. dotácie z APVV pre VVŠ ako spoluriešiteľ, resp. dotácie, ak hlavným riešiteľom je iná právnická osoba ako VVŠ.
T2_R2, R2a...	V riadku 2 uvedie vysoká škola celkový objem príjmov z dotácií z rozpočtu obcí a VÚC. V riadkoch R2a ... rozpisuje podrobnejšie jednotlivé druhy týchto dotácií, každú na osobitný riadok.
T2_R3, R3a...	V riadku 3 uvedie vysoká škola celkový objem ostatných príjmov z domácich zdrojov majúcich charakter dotácií. V riadkoch 3a ... rozpisuje podrobnejšie jednotlivé druhy týchto príjmov. Patrí sem aj dotácia z Úradu vlády SR na projekty riešené v rámci Finančného mechanizmu EHP a Nórskeho finančného mechanizmu.
T2_R4, R4a...	V riadku 4 uvedie vysoká škola celkový objem príjmov zo zahraničných zdrojov (zo zahraničných účtov) majúcich charakter dotácií. V riadkoch 4a ... rozpisuje podrobnejšie jednotlivé druhy týchto príjmov. Príklady: 1. príjmy zo zahraničných grantov v rámci 8.,7. RP, 2. príjmy na riešenie výskumných projektov v rámci programu napr. COST, 3. príjmy v rámci spolupráce s inými zahraničnými univerzitami.

T2_R5	Je súčtom príjmov VVŠ majúcej charakter dotácií okrem dotácií z kapitoly MŠVVaM SR.
T3_V1	Tabuľka č. 3 poskytuje informácie o objeme a štruktúre výnosov verejnej vysokej školy v rokoch 2024 a 2025. Osobitne sa uvedie prehľad o výnosoch v hlavnej činnosti a osobitne prehľad o výnosoch v podnikateľskej činnosti.
T3_V2	Údaje vychádzajú z platného analytického členenia účtov na rok 2025. Ak vysoká škola používa na niektoré položky nákladov viac analytických účtov (napr.ak analyticky rozlišuje náklady, ktoré budú refundované príp.refakturované) uvedie sa v príslušnom riadku stav všetkých účtov prislúchajúcich k príslušnej vecnej položke.
T4_V1	Tabuľka č. 4 poskytuje informácie o výnosoch verejnej vysokej školy zo školného a z poplatkov spojených so štúdiom. Požadované údaje sa dotýkajú hlavnej činnosti vysokej školy.
T4_R2	Vysoká škola uvedie v samostatnom riadku objem výnosov zo školného za súběžné štúdium v dennej forme.
T4_R3	Vysoká škola uvedie v samostatnom riadku objem výnosov zo školného za prekročenie štandardnej dĺžky štúdia v dennej forme.
T4_R4	Vysoká škola uvedie v samostatnom riadku objem výnosov za štúdium v cudzom jazyku.
T4_R5	Vysoká škola uvedie v samostatnom riadku objem výnosov zo školného za štúdium v externej forme štúdia.
T4_R20	Minimálna výška prídelu do štipendijného fondu v rokoch 2024 a 2025 je 20 % príjmov zo školného.
T4_R21	Návrh na prídel do štipendijného fondu na základe rozhodnutia VVŠ, ktorý sa musí rovnať minimálne objemu z riadku R20.
T5_V1	Tabuľka č. 5 poskytuje informácie o objeme a štruktúre nákladov verejnej vysokej školy v rokoch 2024 a 2025. Osobitne sa uvedie prehľad o nákladoch v hlavnej činnosti a osobitne prehľad o nákladoch v podnikateľskej činnosti.
T5_V2	Údaje vychádzajú z platného analytického členenia účtov na rok 2025. Ak vysoká škola používa na niektoré položky nákladov viac analytických účtov (napr.ak analyticky rozlišuje náklady, ktoré budú refundované príp.refakturované) uvedie sa v príslušnom riadku stav všetkých účtov prislúchajúcich k príslušnej vecnej položke (napr. v riadku 15 sa okrem stavu účtu 502 001 uvedie aj stav účtu 502 051).
T6_V1	Tabuľka č. 6 poskytuje informácie o počte a štruktúre zamestnancov a objeme nákladov na mzdy verejnej vysokej školy (bez odvodov).
T6_V2	Údaje v celej tabuľke č.6 musia byť zhodné s údajmi uvedenými vo výkaze o práci vysokých škôl a ostatných organizácií priamo riadených MŠVVaM SR Škol (MŠ SR) 2-04. Pre účely výpočtu počtu zamestnancov bola použitá metóda - Priemerný evidenčný počet zamestnancov - prepočítaný počet - je aritmetickým priemerom denných evidenčných počtov zamestnancov za sledované obdobie prepočítaných na plnú zamestnanosť podľa dĺžky pracovných úväzkov zamestnancov, resp. podľa skutočne odpracovaných hodín. U zamestnancov, ktorí vykonávajú v organizácii činnosť v ďalšom pracovnom pomere, sa výpočet priemerného evidenčného počtu zamestnancov prepočítaného na plne zamestnaných skladá z dvoch častí : - prvýkrát sa započítavajú do evidenčného počtu zamestnancov vo fyzických osobách s plným týždenným pracovným časom, ktorý sa rovná ich prepočítanému počtu, a to pracovným úväzkom v hlavnom zamestnaní; - druhýkrát sa započítavajú do evidenčného počtu zamestnancov prepočítaného, a to svojim pracovným úväzkom v ďalšom pracovnom pomere. Do evidenčného počtu zamestnancov prepočítaného sa títo zamestnanci započítavajú dvakrát na rozdiel od evidenčného počtu zamestnancov vo fyzických osobách, v ktorom sú započítaní iba raz.
T6_R2:R6	V riadkoch 2 až 6 uvedie vysoká škola vysokoškolských učiteľov zaradených vo <u>funkciách</u> profesor (vrátane hosťujúcich profesorov), docent, odborný asistent, asistent a lektor.
T6_R7	Medzi odborných zamestnancov sa zaraďujú: a) zo zamestnancov zaradených na katedrách resp. ústavoch všetci nepedagogickí zamestnanci s výnimkou administratívnych zamestnancov (sekretárov) b) zamestnanci výpočtových stredísk, edičných stredísk, knižníc, botanických záhrad, odborných dielní a iných odborných pracovísk s výnimkou administratívnych zamestnancov (sekretárov).
T6_R10, R11	Zamestnanci centrálnej administratívy predstavovaní zamestnancami zaradenými na rektorátoch a dekanátoch (s výnimkou prevádzkových zamestnancov zaradených v týchto útvaroch).
T6_R12	Administratívni zamestnanci na pracoviskách (sekretárky).
T6_R15	Sumárny riadok osobitne financovaných súčastí verejnej vysokej školy (špecifiká).
T6_R15a...	V týchto riadkoch uvedie verejná vysoká škola všetky osobitne financované súčasti (špecifiká), každú na osobitný riadok.
T6_SA, SB, SC	V stĺpcoch A, B, C uvedie vysoká škola priemerný evidenčný prepočítaný počet zamestnancov za rok 2025 platených zo zdrojov podľa hlavičky stĺpca. Zamestnanec sa započítava do tohto počtu proporcionálne k objemu mzdových prostriedkov pokrytých z príslušného zdroja. Príklad: Ak 75 % mzdových prostriedkov zamestnanca je zo štátneho rozpočtu a 25 % z iných zdrojov, započítava sa zamestnanec do počtu uvedeného v stĺpci A hodnotou 0,75 a do počtu v stĺpci C hodnotou 0,25.
T6_SB	V stĺpci B uvedie vysoká škola priemerný evidenčný prepočítaný počet zamestnancov za rok 2025 platených z dotácie MŠVVaM SR, t.j. z prostriedkov uvedených v stĺpci F.
T6_SC	V stĺpci C uvedie vysoká škola priemerný evidenčný prepočítaný počet zamestnancov za rok 2025 platených z iných zdrojov, t.j. z prostriedkov uvedených v stĺpci G. Príklad: Zamestnanci platení z podnikateľskej činnosti.
T6_SE	V stĺpci E uvedie vysoká škola objem nákladov na mzdy krytých zo štátneho rozpočtu (kód zdroja 111, 116x, 115x, 13xx, resp. kódy ďalších štruktúrálnych fondov, prostredníctvom ktorých verejnú vysokú školu čerpajú finančné prostriedky a ostatných zdrojov štátneho rozpočtu vykazovaných od riadku 0132 až po 0145 štatistického výkazu Škol (MŠ SR) 2-04).

T6_SF	V stĺpci F uvedie vysoká škola osobitne zo stĺpca E objem nákladov na mzdy krytých z kapitoly MŠVVaM SR poskytnutých prostredníctvom dotačnej zmluvy.
T6_SG	V stĺpci G uvedie vysoká škola objem nákladov na mzdy krytých z iných zdrojov ako je štátny rozpočet.
T6a_V1	Tabuľka č. 6a poskytuje informácie o počte a štruktúre žien a objeme nákladov na mzdy verejnej vysokej školy (bez odvodov).
T7_V1	Tabuľka č. 7 poskytuje informácie o počte osobomesiacov doktorandov v dennej forme štúdia, o nákladoch vysokej školy na štipendiá doktorandov.
T8_V1	Tabuľka č. 8 poskytuje informácie o príjmoch a výdavkoch (cash) na sociálne štipendiá zo štátneho rozpočtu podľa § 96 zákona a o počte študentov poberaajúcich sociálne štipendiá.
T8_R1	V stĺpci SA, resp. SC sa uvedú výdavky z dotácie na sociálne štipendiá poskytnuté študentom v danom kalendárnom roku, uvedené v Centrálnom registri študentov pod kódom 1.
T8_R5	V stĺpci SA, resp. SC sa uvedú príjmy z dotácie na sociálne štipendiá poskytnuté prostredníctvom kapitoly MŠVVaM SR na základe dotačnej zmluvy v danom kalendárnom roku.
T8a_V1	Tabuľka č. 8a poskytuje informácie o príjmoch a výdavkoch (cash) na tehotenské štipendiá zo štátneho rozpočtu podľa § 96b zákona a o počte študentiek poberaajúcich tehotenské štipendiá.
T8a_R1	V stĺpci SA, resp. SC sa uvedú výdavky z dotácie na tehotenské štipendiá poskytnuté študentom v danom kalendárnom roku, uvedené v Centrálnom registri študentov pod kódom 21.
T8a_R5	V stĺpci SA, resp. SC sa uvedú príjmy z dotácie na tehotenské štipendiá poskytnuté prostredníctvom kapitoly MŠVVaM SR na základe dotačnej zmluvy v danom kalendárnom roku.
T9_V1	Tabuľka č. 9 poskytuje informácie o výnosoch a nákladoch študentských domovov bez zmluvných zariadení, bez výnosov a nákladov v rámci podnikateľskej činnosti, teda uvádzajú sa len výnosy a náklady súvisiace s ubytovaním študentov, informácie o lôžkovej kapacite študentských domovov a o počte ubytovaných študentov (vrátane doktorandov) a o priemerných nákladoch na študenta.
T9_R1_SC_SD	Uvedie sa projektovaná lôžková kapacita ŠD, nie počet ubytovaných študentov v danom roku.
T9_R2	Uvedie sa rozsah ubytovania študentov v osobomesiacoch. Napríklad, študent, ktorý býval v študentskom domove 10 mesiacov, prispieje do počtu osobomesiacov údajom 10.
T9_R6_SA_AB	V prípade, že časť dotácie škola posúva na zmluvné zariadenia, uveďte objem posunutej dotácie do poznámky pod tabuľkou.
T10_V1	Tabuľka č. 10 poskytuje informácie o počte vydaných jedál a o nákladoch a výnosoch študentských jedální vrátane nákladov na stravovanie v zmluvných zariadeniach. Uvádzajú sa len výnosy a náklady súvisiace so stravovaním študentov.
T10_V2	V prípade zmluvného zariadenia sa uvádzajú len výnosy a náklady na stravovanie študentov, ktoré prechádzajú účtovníctvom vysokej školy.
T10_V3	Príspevok na jedno jedlo zo štátneho rozpočtu bol v roku 2024 vo výške 2,00 eur a v roku 2025 vo výške 2,40 eur.
T10_R6_SA	V stĺpci A uvedie vysoká škola nevyčerpanú dotáciu (+)/nedoplatok dotácie (-) na stravu študentov k 31. 12. príslušného kalendárneho roka.
T10_R10	Uveďte len náklady na jedlá vydané študentom v kalendárnom roku vo vlastných jedálňach a stravovacích zariadeniach.
T10_R13	Uveďte počet vydaných jedál študentom v kalendárnom roku spolu vo vlastných jedálňach a stravovacích zariadeniach.
T10_R14	Uveďte počet vydaných jedál študentom v kalendárnom roku spolu v prenajatých stravovacích zariadeniach.
T11_V1	Tabuľka č. 11 poskytuje informácie o objeme a štruktúre finančných zdrojov verejnej vysokej školy na obstarávanie a technické zhodnotenie dlhodobého majetku. Tabuľka neposkytuje informácie o tom, či má vysoká škola krytý fond reprodukcie.
R11_R3	Uvedie sa tvorba fondu reprodukcie v zmysle § 16a ods. 8 zákona č. 131/2002 Z. z. o vysokých školách v znení neskorších predpisov, t. j. z kreditných úrokov, kurzových ziskov.
T11_R10	Uvedie sa objem prijatej kapitálovej dotácie z rozpočtu kapitoly MŠVVaM SR a z iných rozpočtových kapitol v roku 2025 zo zdroja 111 (kapitálová dotácia, ktorá bola verejnej vysokej škole poukázaná na účet (cash) v sledovanom období, účet 346 002 - strana DAL)
T11_R10a	Uvedie sa objem prijatej kapitálovej dotácie z prostriedkov EÚ vrátane spolufinancovania (účty 346005 - 346008 strana DAL, napr. zdroje 11S1, 11S2, 11T1, 11T2, (všetky zdroje EŠF na ktorých VVŠ účtuje, aj všetky analytické účty) okrem 11E1, 11E2, 11E3, 11E4 a 121 - viď riadok 13).
T11_R11	Uvedie sa zostatok kapitálovej dotácie na obstaranie a technické zhodnotenie dlhodobého majetku (nevyčerpané finančné prostriedky k 31. 12. 2024 (stĺpec SA v R11), resp. k 31. 12. 2025 (stĺpec SB v R11) na zdrojoch 131x (131K, 131L), 13S1, 13S2, 13T1, 13T2.....(zostatky zo ŠR aj zo ŠF).
T11_R13	Uvedie sa objem na obstaranie a technické zhodnotenie dlhodobého majetku z iných zdrojov v danom roku vrátane zostatkov na týchto zdrojoch (patria sem aj prostriedky zo zdroja 11E1, 11E2 - Finančný mechanizmus EHP; 11E3, 11E4 - Nórsky finančný mechanizmus a 121 - Všeobecná pokladničná správa vrátane ich zostatkov z predchádzajúcich rokov).
T12_V1	Tabuľka č. 12 poskytuje informácie o štruktúre a objeme výdavkov, ktoré verejná vysoká škola použila na obstaranie a technické zhodnotenie dlhodobého majetku v roku 2025.
T12_SA	V stĺpci A uvádzajte pre KV (príjem na 322 001).
T12_R5:R10	V týchto riadkoch sa uvedú sumy zodpovedajúce čerpaniu podľa štandardných podpoložiek položky 713 ekonomickej klasifikácie.
T12_SE	Výdavky na obstaranie majetku kryté v priebehu roku 2025 z úveru. Pri čerpaní týchto prostriedkov uviesť v komentári aj rok získania úveru.
T12_R16	V tomto riadku uvádzajte všetky ďalšie výdavky nezaraďené v predchádzajúcich riadkoch.
T13_V1	Tabuľka č. 13 poskytuje informácie o stave a vývoji finančných fondov verejnej vysokej školy v rokoch 2024 a 2025.

T13_V2	T13_SG(SH) uvádzajte tvorbu fondu podľa §16a bod d) zákona 131/2002 Z. z., t.j. fondu na podporu štúdia študentov so špecifickými potrebami.
T13_R1	Stav fondu k 1. 1. kalendárneho roku v R1 sa rovná stavu fondu k 31.12. predchádzajúceho roku v R12.
T13_R13	V prípade, že má verejná vysoká škola vytvorený na krytie fondu osobitný bankový účet, uvedie sa stav tohto účtu. Vytváranie osobitných bankových účtov na krytie fondov nie je povinné, ale prevažne sa vytvára osobitný účet pre fond reprodukcie.
T13_SG(SH)	Uvedú sa sumárne stavy ostatných fondov, ktoré vysoká škola vytvorila za roky 2024 a 2025 v zmysle §16a ods. 1 zákona č. 131/2002 Z. z. o vysokých školách v znení neskorších predpisov.
T13_R11_SE(SF)	V tomto riadku uvádzajte len čerpanie sociálnych štipendií a motivačných štipendií z dotácie a z vlastných zdrojov. Táto hodnota musí byť započítaná v tvorbe fondu a tiež uvedená v T19_R1.
T14_V1	Tabuľka č. 14 obsahuje informácie o celkovom objeme príjmov z dotácií, poskytnutých verejnej vysokej škole v roku 2025 z prostriedkov Plánu obnovy a odolnosti - POO. Osobitne sa sledujú dotácie, poskytnuté z MŠVVaM SR a osobitne dotácie z iných zdrojov POO.
T15_V1	Tabuľka č. 15 poskytuje informácie o celkovom objeme príjmov z dotácií, poskytnutých verejnej vysokej škole v roku 2025 z rozvojových prostriedkov za účelom zmiernenia negatívnych dôsledkov vojny na Ukrajine (vrátane výdavkov).
T16_V1	Tabuľka č. 16 poskytuje informácie o objeme a štruktúre finančných prostriedkov na bankových účtoch verejnej vysokej školy k 31. 12. 2025 v členení podľa jednotlivých skupín účtov. Celkový objem finančných prostriedkov za všetky účty v Štátnej pokladnici musí byť v súlade s údajmi, ktoré vykazuje Štátna pokladnica za každého klienta ŠP osobitne. V stĺpci C vysoká škola uvedie čísla všetkých účtov v tvare IBAN.
T16_V2	Stavy na devízových účtoch je potrebné uvádzať v eurách.
T16_R1	Tento riadok udáva celkový objem finančných prostriedkov na bankových účtoch v Štátnej pokladnici.
T16_R2	Dotčný účet VVŠ, na ktorý MŠVVaM SR poskytuje dotáciu.
T16_R2:R16	Verejná vysoká škola tu uvedie stavy na jednotlivých účtoch.
T16_R3	Verejná vysoká škola tu uvedie stavy na bežných účtoch neuvedených v riadkoch R4:R6.
T16_R16	Verejná vysoká škola tu uvedie stavy na účtoch, na ktoré uchádzači počas procesu verejného obstarávania vkladajú finančnú zábezpeku.
T16_R17	V tomto riadku uvedie verejná vysoká škola všetky ostatné stavy na bankových účtoch v Štátnej pokladnici, ktoré neboli zaradené ani do jednej skupiny účtov.
T16_R18	Ak má verejná vysoká škola zriadené účty aj mimo Štátnu pokladnicu (napr. dobiehajúce účty na riešenie zahraničných výskumných projektov), uvedie súhrnný údaj o nich v tomto riadku. V komentári uvedie podrobnejšiu charakteristiku týchto účtov.
T16_R19	Ak má VVŠ finančné prostriedky zaúčtované na účte 261 - peniaze na ceste, uvedie ich v tomto riadku: z dôvodu kontroly stavu na bankových účtoch k 31.12.2025 na údaje zo súvahy.
T17_V1	Tabuľka č. 17 obsahuje informácie o celkovom objeme príjmov z dotácií, poskytnutých verejnej vysokej škole v roku 2025 z prostriedkov EÚ (štrukturálnych fondov), vrátane spolufinancovania zo štátneho rozpočtu. Osobitne sa sledujú dotácie, poskytnuté z MŠVVaM SR a osobitne dotácie z iných kapitol štátneho rozpočtu.
T17_R15	Ak VVŠ obdržala finančné prostriedky aj z inej kapitoly štátneho rozpočtu, uvádzajú sa osobitne. Tieto dotácie sa evidujú na zdrojoch podľa platnej rozpočtovej klasifikácie na rok 2025 a nie sú súčasťou dotácií, vykazovaných v T2_R1. Pri dotáciách z MŠVVaM SR nevyzmenované, ale používané zdroje uvedte do riadkov R23a a nasledujúcich.
T18_V1	Tabuľka č. 18 obsahuje informácie o celkovom objeme príjmov z dotácií poskytnutých verejnej vysokej škole z kapitoly MŠVVaM SR mimo programu 077, t. j. mimo Zmluvy o poskytnutí dotácie zo štátneho rozpočtu prostredníctvom rozpočtu MŠVVaM SR na rok 2025 a mimo príjmov z prostriedkov EÚ a to: 1) na riešenie projektov výskumu a vývoja v rámci programu 06K, 2) na zabezpečenie mobilít v súlade s medzinárodnými zmluvami, vrátane štipendií pre zahraničných štipendistov (prvok 021 02 03 a podprogram 05T 08). Tieto druhy dotácie sú poskytnuté na základe osobitných zmlúv MŠVVaM SR, resp. APVV a mimo príjmov z prostriedkov EÚ v roku 2025.
T19_V1	Tabuľka č.19 poskytuje informácie o objeme a štruktúre štipendií vyplácaných verejnou vysokou školou z vlastných zdrojov podľa § 97 zákona. Neobsahuje údaje o "normálnych" štipendiách vyplatených doktorandom (t.j. podľa §54, ods.18 zákona).
T19_V2	Tabuľka č.19 poskytuje informácie o objeme a štruktúre mot. štipendií vyplácaných verejnou vysokou školou z vlastných zdrojov uvedených v Centrálnom registri študentov s kódom 9.
T20_V1	Tabuľka č. 20 poskytuje informácie o príjmoch a výdavkoch vysokej školy na motivačné štipendiá a o počte študentov, ktorí ich poberajú v zmysle § 96a zákona.
T20a_V1	Tabuľka č. 20a: obsahuje informácie o príjmoch a výdavkoch verejnej vysokej školy na štipendiá v roku 2025 z prostriedkov Plánu obnovy a odolnosti - POO. Osobitne sa sledujú dotácie, poskytnuté z MŠVVaM SR a osobitne dotácie z iných zdrojov POO. Rozdelenie sa týka štipendií poskytnutých vysokou školou na talentovaných študentov, na znevýhodnených študentov, zahraničných študentov a iných štipendií z POO.
T20b_V1	Tabuľka č. 20b: obsahuje informácie o príjmoch a výdavkoch verejnej vysokej školy na štipendiá z rozvojových projektov a z iných zdrojov mimo kapitolu MŠVVaM SR poskytnutých študentom za účelom zmiernenia negatívnych dôsledkov vojny na Ukrajine za rok 2025.
T21_V1	Tabuľka č. 21 poskytuje informácie o štruktúre účtu 384 - výnosy budúcich období. Bilancia je realizovaná v členení na zvyšok prijatej kapitálovej dotácie zo štátneho rozpočtu a z prostriedkov EÚ používanej na kompenzáciu odpisov majetku z nej obstaraného, nevyčerpanú bežnú dotáciu na aktivity budúcich období a na finančné prostriedky zo zahraničných projektov na budúce aktivity.

T22_V1	Tabuľka č. 22 poskytuje informácie o výkaze ziskov a strát sumár za VVŠ za oblasť sociálnej podpory študentov časť "Výnosy". Údaje sa uvádzajú s presnosťou na dve desatinné miesta.
T23_V1	Tabuľka č. 23 poskytuje informácie o výkaze ziskov a strát sumár za VVŠ za oblasť sociálnej podpory študentov časť "Náklady". Údaje sa uvádzajú s presnosťou na dve desatinné miesta.
T24_V1	Tabuľka č. 24: obsahuje informácie o príjmoch a výdavkoch verejnej vysokej školy z rozvojových projektov do roku 2024 a za roky 2024 a 2025.

Zmeny tabuliek výročnej správy o hospodárení za rok 2025 v porovnaní s rokom 2024

Všeobecná poznámka č. 1		
Tabuľka 1	prijmy z dotácie na základe dotačnej zmluvy, len 077, v roku 2025	úprava programov, podprogramov a prvkov v rámci aktualizácie programovej štruktúry
Tabuľka 2	prijmy verejnej vysokej školy v roku 2025	bez zmien
Tabuľka 3	výnosy VVŠ	doplnenie analytických účtov a prečíslovanie riadkov
Tabuľka 4	výnosy VVŠ zo školného a poplatkov	doplnenie analytických účtov, prečíslovanie riadkov a oprava súčtu v sumárnom riadku
Tabuľka 5	náklady VVŠ	doplnenie analytických účtov, prečíslovanie riadkov a oprava sumárneho riadku
Tabuľka 6	náklady na mzdy	bez zmien
Tabuľka 6a	náklady na mzdy žien	bez zmien
Tabuľka 7	doktorandi a doktorandské štipendiá	bez zmien
Tabuľka 8	sociálne štipendiá	bez zmien
Tabuľka 8a	tehotenské štipendiá	bez zmien
Tabuľka 9	študentské domovy	bez zmien
Tabuľka 10	študentské jedálne	bez zmien
Tabuľka 11	zdroje obstarania a technického zhodnotenia majetku	bez zmien
Tabuľka 12	výdavky na obstaranie a technické zhodnotenie majetku	bez zmien
Tabuľka 13	finančné fondy	bez zmien
Tabuľka 14	Prijmy verejnej vysokej školy z prostriedkov Plánu obnovy a odolnosti v roku 2025	bez zmien
Tabuľka 15	Prijmy a výdavky verejnej vysokej školy v roku 2025 z rozvojových projektov na zmiernenie negatívnych dôsledkov vojny na Ukrajine	bez zmien
Tabuľka 16	stav bankových účtov	bez zmien
Tabuľka 17	štrukturálne fondy EÚ	bez zmien
Tabuľka 18	dotácie mimo dotačnej zmluvy a mimo dotácií zo štrukturálnych fondov EÚ	bez zmien
Tabuľka 19	štipendiá z vlastných zdrojov	bez zmien
Tabuľka 20	motivačné štipendiá	bez zmien
Tabuľka 20a	Štipendiá z POO	bez zmien
Tabuľka 20b	Štipendiá z rozvojových projektov (RP) a z iných zdrojov určené na zmiernenie negatívnych dôsledkov vojny na Ukrajine za rok 2025	bez zmien
Tabuľka 21	štruktúra účtu 384 - výnosy budúcich období	bez zmien
Tabuľka 22	výnosy verejnej vysokej školy v roku 2025 v oblasti sociálnej podpory študentov	doplnenie účtov, úprava číslovania a čísel riadkov
Tabuľka 23	náklady verejnej vysokej školy v roku 2025 v oblasti sociálnej podpory študentov	doplnenie účtov, úprava číslovania a čísel riadkov
Tabuľka 24	Prijmy a výdavky VVŠ určené na rozvojové projekty na podprograme 077 13 - Rozvoj vysokého školstva do roku 2024 a za roky 2024 a 2024	bez zmien

Súvzt'aznosti medzi tabuľkami výročnej správy o hospodárení verejnej vysokej školy za rok 2025

Kód vysvetlivky	Kontrola	Poznámky
T1_V1	T1 = dotačná zmluva na 2025	Bežná a kapitálová dotácia je kontrolovaná na Zmluvu o poskytnutí dotácií zo štátneho rozpočtu prostredníctvom kapitoly MŠVVaM SR(d'alej len "dotačná zmluva") a jej dodatkov na rok 2025 na programe 077.
T2_V1	T2	Údaje v T2 nie je možné odkontrolovať na údaje z výkazníctva ani na údaje v iných tabuľkách, nakoľko ide o údaje účtované na rôznych účtoch (účty 691, 649). Príjmy zo zahraničia majúce charakter dotácie majú obsahovať aj údaje z výskumných, resp. vzdelávacích projektov, ktoré sú podkladom k rozpisu metodiky bežnej dotácie pre VVŠ na kalendárny rok. V R4a... je potrebné uviesť príjmy zo zahraničia (zo zahraničných účtov) a k nim príslušné hodnoty. Neuvádzajú sa tu dotácie, ktoré VVŠ obdržala zo štrukturálnych fondov prostredníctvom iných kapitol štátneho rozpočtu, napr. MPSVaR SR (tieto údaje patria do T17) a dotácie z APVV pre VVŠ ako hlavného riešiteľa (údaje patria do T18). Do tejto tabuľky sa uvádzajú dotácie z APVV pre VVŠ ako spoluriešiteľa, resp. dotácie, ak hlavným riešiteľom je iná právnická osoba ako VVŠ. Nepatria sem prostriedky na zahraničné mobility na 05T 08 a 021 02 03.
T2_R1	T2_R3	Uvedie sa dotácia z Úradu vlády SR (na R3), poskytnutá na riešenie projektov v rámci Finančného mechanizmu EHP a Nórskeho finančného mechanizmu. Údaje budú kontrolované na hodnoty z výkazníctva - bežné a kapitálové výdavky evidované na zdrojoch 11E1, 11E2, 11E3, 11E4 a 121.
T3_V1	T3_R24_SA (SC) = T4_R1_SA (SB), T3_R39_SA (SC) = T4_R15_SA (SB)	Výnosy sú kontrolované na údaje z výkazníctva - výkaz ziskov a strát, časť výnosy. Údaje v T3 z roku 2025 a údaje z roku 2024 sa uvádzajú v eurách s presnosťou na dve desiatinné miesta (pričom zobrazenie tabuliek je nastavené na Eur). Výnosy zo školného, resp. z poplatkov spojených so štúdiom za hlavnú činnosť v T3_R24, R39 sa taktiež kontrolujú na T4_R1_SB a T4_R15_SB.
T4_V1	T4_R1_SA(SB) = T3_R24_SA(SC), T4_R15_SA(SB) = T3_R39_SA(SC) T4_R24_SA(SB) = T13_R9_SE(SF) T4_R24_SB = T22_R19_SB	Údaje v T4 sú kontrolované na údaje z T3, a to na výnosy z hlavnej činnosti - školné (T3_R24), poplatky spojené so štúdiom (T3_R39). Údaj v R24 - návrh na prídel do štipendijného fondu musí byť minimálne vo výške vykazovanom na riadku R23 - základ pre prídel do štipendijného fondu.
T5_V1	T5_R62_SC+SD >= T6_R18_SH T5_R93_(SC+SD) = T7_R1_SC T5_R97_SC = T19_R1_SC	Náklady sú kontrolované na údaje z výkazníctva - výkaz ziskov a strát, časť náklady. Obdobne ako pri T3 sa údaje z roku 2024 a údaje z roku 2025 uvádzajú v eurách s presnosťou na dve desiatinné miesta (pričom zobrazenie tabuliek je nastavené na Eur). Za oblasť miezd sú údaje za rok 2025 - účet 521 (R61) v T5 kontrolované na výkazníctvo, časť náklady a údaje v T5_R62_(SC + SD) na T6_R18_SH. Rozdiel medzi údajom v T6_R18_SH a údajmi v T5_R62_SC+SD (Mzdy) môže o.i. tvoriť výška nákladov za nevyčerpané dovolenky. Štipendiá doktorandov z T5_R93_SC+SD sa kontrolujú na údaje z T7_R1_SC. Štipendiá z vlastných zdrojov z T5_R97_SC sa kontrolujú na údaje v T19_R1_SC.
T5_V2	T5_R107-R112	Údaje v T5 sú rozšírené o tvorbu fondov.
T5_V3	T5_R110_(SA+SB) = T13_R5_SC T5_R110_(SC+SD) = T13_R5_SD	Náklady sú kontrolované na údaje z výkazníctva - tvorba fondu z likvidovaného / predaného majetku.
T6_V1	T6_R1..R6, R7, R9, R13, R14, R16, R17 = Škol 2-04 za 2025, T6_R15a.. = dotačná zmluva na 2025, špecifiká	Údaje v riadkoch R1:R6, R7, R9, R13, R14, R16, R17 sú kontrolované s údajmi v štatistickom výkaze Škol (MŠ SR) 2-04 za rok 2025. Údaje v riadkoch 15a ... (špecifiká) sú kontrolované na rozpis dotácie v roku 2025. Rozdiel medzi údajom v T6_R18_SH a údajmi v T5_R62_SC+SD (Mzdy) je potrebné vycísliť a s komentárom uviesť v poznámke pod tabuľkou T6.
T7_V1	T7_R1_SC = T5_R93_(SC +SD)	Údaje v R1_SC za rok 2025 sú kontrolované na T5_R93_SC + SD.
T8_R5	T8_R5_SA (SC)+T8a_R5_SA (SC) = dotačná zmluva na rok 2024 (2025), prvok 077 15 01 - účelové prostriedky na sociálne a tehotenské štipendiá	Údaje sú kontrolované na dotačné zmluvy a na účelovú dotáciu na rok 2024, 2025. Za rok 2025 na T1_R15_SA. Údaje v T8_R1_SC by sa mali rovnať údajom z CRŠ kód 1.
T8_V1	T8_R5_SC+T8a_R5_SC = T1_R15_SA T8_R4_SC = zostatok k 31.12.2025 T8_R6_SA = T8_R4_SC T8_R1_SA (SC) ≤ T13_R11_SE (SF)	Údaj v T8_R4_SA predstavuje zostatok nevyčerpanej dotácie z predchádzajúceho roka, t. j. k 31. 12. 2024. Údaj v T8_R6_SA (SC)+T8a_R6_SA (SC) predstavuje zostatok nevyčerpanej dotácie k 31. 12. príslušného roka (2024, resp. 2025) a ich hodnoty sa vypočítajú z ostatných uvedených údajov. Zostatok nevyčerpanej dotácie k 31.12.2024 je totožný s údajmi vykazovanými v tabuľke T8 výročnej správy za rok 2024.

T8a_V1	T8a_R5_SC+T8_R5_SC = dotačná zmluva na rok 2025 T8a_R1_SA (SC) ≤ T13_R11_SE (SF)	Údaj v T8_R6_SC+T8a_R6_SC predstavuje zostatok nevyčerpanej dotácie z predchádzajúceho roka, t. j. k 31. 12. 2025. Údaje v T8a_R1_SC by sa mal rovnať údajom z CRŠ kód 21.	
T9_V1	T9_R1 = štatistické výkazy MŠVVaM SR 2024 (2025)	Údaje o projektovanej lôžkovej kapacite v T9_R1 sa kontrolujú na štatistické výkazy MŠVVaM SR (posielané na CVTI SR) 2024, 2025.	
T9_V2	T9_R6_SA (SB) = dotačná zmluva 2024 (2025) - účelové prostriedky na študentské domovy (vrátane dotácie na valorizáciu miezd ŠJ)	Údaje sa kontrolujú na poskytnutú dotáciu na študentské domovy (vrátane zmluvných zariadení a dotácie na valorizáciu plátov zamestnancov ŠJ).	
T10_V1	T10_R7_SA (SB) = dotačná zmluva 2024 (2025) účelová dotácia na študentské jedálne	Údaje v R7_SA (SB) sú kontrolované na dotačné zmluvy a na účelovú dotáciu na rok 2024, 2025.	
T10_V2	T10_R5_SA (SB)	Výnos z dotácie zo štátneho rozpočtu na študentské jedálne v kalendárneho roku sa odvíja od zostatku dotácie predchádzajúceho kalendárneho roka a účelovej dotácie daného kalendárneho roka zníženej o prenos zostatku do nasledujúceho kalendárneho roka, resp. zvýšenej o nárok na poskytnutie nedoplatku.	
T10_V3	T10_R13 + R14 = štatistické výkazy MŠVVaM SR 2024 (2025)	Údaje sa kontrolujú na štatistické údaje MŠVVaM SR zasielané CVTI SR.	
T11_V1	T11_R2_SA (SB) = T13_R2_SC (SD)	Údaje v T11_R2 - tvorba fondu reprodukcie za roky 2024 a 2025 sa musia rovnať údajom v T13_R2_SC (SD).	
T11_V2	T11_SB_R10 ≥ T1_SB_R25	V T11_SB_R10 sa uvádzajú kapitálové dotácie prijaté (cash) zo zdroja 111. Ide o dotácie z programu 077 (T1_SB_R25), z iných kapitol štátneho rozpočtu (T2_SB_R1), z kapitoly MŠVVaM (T18_SB_R9). Objem kapitálovej dotácie z iných kapitol žiadame osobitne uviesť do poznámky.	
T11_V3	T11_SB_R10a = T17_SC+SD_R24	V T11_R10a sa uvádzajú kapitálové výdavky prijaté (cash) z prostriedkov EÚ (štrukturálnych fondov) vrátane spolufinancovania.	
T11_V4	T11_SB_R11	V T11_R11 sa uvádza zostatok z kapitálovej dotácie z predchádzajúceho roka (z dotácií podľa R10 a R10a).	
T11_V5	T11_SB_R13	V T11_R13 sa uvádza objem na obstaranie a technické zhodnotenie dlhodobého majetku z iných zdrojov v danom roku vrátane zostatkov na týchto zdrojoch. Patria sem aj dotácie z T2_R2+R3+R4.	
T12_V1	T12_R17_SG = výkazníctvo 2025, kategória 700, všetky zdroje	Údaje v R17, SG - celkové výdavky na obstaranie a technické zhodnotenie majetku sa musia rovnať hodnotám, vykazovaným vo výkaze "Príjmy a výdavky" v kategórii 700 za všetky zdroje (štátny rozpočet, vlastné zdroje, prostriedky EÚ, PČ, finančný mechanizmus EHP a Nórsky finančný mechanizmus...) spolu . Ak tieto údaje nie sú v súlade, je potrebné v poznámke vysvetliť dôvod.	
T13_V1	T13_R2_SC (SD) = T11_R2_SA (SB) T13_R8_SF ≥ T8_R5_SC + T8a_R5_SC+T20_R2_(SC + SD)+T20a_R4 SA (SC+SE+SG+SI)+T20a_R5_SK_SG-T20a_R7 SA (SC+SE+ SG+SI+SK)+T20b_R4 SA (SC)-T20b_R6 SA (SC) T13_R13_SD = T16_R9_SB T13_R13_SF = T16_R10_SB	Údaje v T13_R2_SC (SD) - tvorba fondu reprodukcie sa musia rovnať údajom v T11_R2_SA (SB). Údaje v T13_R8_SF (SF) majú súvzťažnosť s údajmi v T8_R5 (sociálne štipendiá), s údajmi v T8a_R5 (tehotenské štipendiá), T20_R2_SC+SD (motivačné štipendiá), T20a_R4_SA (SC+SE) (POO- talentovaní, znevýhodnení a zahraniční), T20a_R5_SG (štipendiá z POO), a T20b_R4_SA (SC) (štipendiá z rozvojových projektov určené na zmiernenie negatívnych dôsledkov vojny na Ukrajine). Tvorba fondu z dotácie v T13_R8 má byť minimálne vo výške súčtu dotácie na sociálne štipendiá (T8_R5), tehotenské štipendiá (T8a_R5), motivačné štipendiá (T20_R2), štipendiá z POO (T20a_R4), iné štipendiá z POO (T20a_R5) znížené o výdavky - vrátenie príjmov zo zostatku dotácie (T20a_R7) a štipendiá z rozvojových projektov určené na zmiernenie negatívnych dôsledkov vojny na Ukrajine (T20b_R4). Údaje v T13_R13_SD (SF) majú byť totožné s údajmi v T16, účet štipendijného fondu (R10), účet fondu reprodukcie (R9).	
T13_V2	T13_R12_SF ≥ T8_R6_SC+T8a_R6_SC+ T20_R4_(SC+SD)+T20a_R8 SA (SC+SE+SG+SI+SK)+T20b_R7 SA(SC)- 20a_R9_SA (SC+SE+SG+SI+SK)- T20b_R8_SA(SC)	Stav štipendijného fondu k 31. 12. uvedený v R12_SF nemá byť nižší ako súčet zostatku nevyčerpanej dotácie na sociálne štipendiá v T8_R6_SC, tehotenské štipendiá T8a_R6_SC, motivačné štipendiá v T20_R4_(SC+SD), štipendiá z POO v T20a_R8_SA (SC+SE+SG+SI+SK) a na štipendiá z rozvojových projektov (RP) v T20b_R7_SA (SC) znížené o vyplatené štipendiá za rok 2025 v januári 2026-časové rozlíšenie	
T13_V3	T13_R9_SF = T4_R21_SB	Súvzťažnosť tvorby štipendijného fondu z výnosov zo školného v T13_R9_SF na T4_R21_SB.	

T13_V4	T13_R1_SK(SL) = výkazníctvo súvaha, časť Pasíva, riadky 064 + 065 + 069 + 070 + 068 (k 1. 1.) T13_R12_SK(SL) = výkazníctvo súvaha, časť Pasíva, riadky 064 + 065 + 069 + 070 + 068 (k 31. 12.) T13_R1_SL = T13_R12_SK	Stavy fondov k 1.1. a k 31.12.2025 za všetky fondy spolu sa kontrolujú na výkazníctvo, súvaha - časť Pasíva, riadky 064 + 065 + 069 + 070 + 068 "netto". Stavy fondov k 1.1. sa rovnajú stavom fondov k 31.12. predchádzajúceho roka.	
T13_V5	T13_R4_SD = T5_R104_SC+SD	Tvorba fondu reprodukcie z odpisov v roku 2025 sa rovná odpisom ostatného DN a HM za rok 2025 (T5_R104_SC+SD).	
T13_V6	T13_R5_SC = T5_R110_(SA+SB) T13_R5_SD = T5_R110_(SC+SD)	Náklady sú kontrolované na údaje z výkazníctva - tvorba fondu z predaja a likvidácie majetku.	
T13_V7	T13_R11_SF = T8_R1_SC+T19_R1_SC+T8a_R1_SC+T20_R3_(SC+SD)+T20a_R6_SA (SC+SE+SG+SI+SK)+T20a_R9_SA (SC+SE+SG+SI+SK)-T20a_R10_SA (SC+SE+SG+SI+SK)+T20b_R5_SA (SC)+T20b_R8_SA (SC)-T20b_R9_SA (SC)	Čerpanie štipendijného fondu je vo výške čerpania soc. štipendií, tehotenských štipendií, čerpania motivač. štipendií, čerpania štipendií z vlastných zdrojov, štipendií z POO a z rozvojových projektov v rámci kódu zdroja UA.	
T14_V1		Údaje v T14 sú kontrolované na hodnoty z výkazníctva, finančné prostriedky z POO, zabezpečené prostredníctvom MŠVVaM SR v roku 2025.	
T15_V1		Údaje v T15 sú kontrolované na hodnoty z výkazníctva, finančné prostriedky zo zdroja 11UA, zabezpečené prostredníctvom MŠVVaM SR v roku 2025.	
T16_V1	T16_R20_SB = výkazníctvo, súvaha, časť Aktíva, riadok 053,	Globálna hodnota na bankových účtoch z R20 sa kontroluje na Súvahu, časť Aktíva, r. 053.	
T17_V1		Údaje v T17 sú kontrolované na hodnoty z výkazníctva, finančné prostriedky z EÚ (vrátane spolufinancovania zo štátneho rozpočtu), zabezpečené prostredníctvom MŠVVaM SR v roku 2025.	
T18_V1		Údaje v T18_R1 sú kontrolované na rozpis bežnej a kapitálovej dotácie na programe 06K v roku 2025 poskytnuté vysokým školám mimo "dotačnej zmluvy" prostredníctvom APVV resp. sekcie vedy a techniky. Údaje v T18_R6 a R7 sú kontrolované na rozpis bežnej dotácie na podprograme 05T 08 a prvku 021 02 03 v roku 2025, poskytnuté vysokým školám mimo "dotačnej zmluvy" prostredníctvom sekcie medzinárodnej spolupráce.	
T19_V1	T19_R1_SC + T20_R3(SC+SD) + T8_R1_SC + T8a_R1_SC+T20a_R6_SA (SC+SE+SG+SI+SK)+T20a_R9_SA (SC+SE+SG+SI+SK)-T20a_R10_SA (SC)+T20b_R5_SA (SC)+T20b_R8_SA (SC)-T20b_R9_SA (SC)=T13_R11_SF	Údaje v T19 majú súvisť s T13, štipendiá z vlastných zdrojov sú taktiež súčasťou štipendijného fondu. Údaj v T13_R11 - čerpanie štipendijného fondu by malo byť vo výške čerpania sociálnych štipendií z T8, motivačných štipendií z T20 a štipendií z vlastných zdrojov z T19, T20a - štipendií z POO a T20b - štipendií z rozvojových projektov zo zdroja UA	
T20_V1	T20_R2 = dotačná zmluva 2024 (2025)_účelová dotácia na motivačné štipendiá	Údaje v R2 sú kontrolované na dotačnú zmluvu a na rozpis účelových dotácií na podprograme 077 15 02. Údaje v R3 sú kontrolované na údaje v CRŠ.	
T20a_V1	T20a_R4 = zmluva o vykonaní časti úloh vykonávateľa sprostredkovateľom účelová dotácia na štipendiá určená pre najlepších domácich a zahraničných študentov z Plánu obnovy a odolnosti	Údaje v R4 sú kontrolované na zmluvu o vykonaní časti úloh vykonávateľa sprostredkovateľom. Údaje v R6 sú kontrolované na údaje v CRŠ.	

T20b_V1	T20b_R4 = dotačná zmluva 2025_účelová dotácia na štipendia určená na zmiernenie negatívnych dôsledkov vojny na Ukrajine	Údaje v R4 sú kontrolované na dotačnú zmluvu a na rozpis účelových dotácií na podprograme 077 13. Údaje v R5 sú kontrolované na údaje v CRŠ.	
T21_V1	T21_R1_SF = výkazníctvo 2024 súvaha, časť pasíva, riadok 102 a 103, predchádzajúce účtovné obdobie T21_R1_SL = výkazníctvo 2025, súvaha, časť pasíva, riadok 102 a 103, bežné účtovné obdobie	Celková hodnota účtu 384 za rok 2024 a 2025, uvedená v T21_SF a SL je kontrolovaná na výkaz Súvaha, časť Pasíva, r. 102 a r.103. Štruktúru účtu žiadame uviesť v členení na zvyšok prijatej kapitálovej dotácie zo štátneho rozpočtu a z prostriedkov EÚ (analytický účet 384.11), nevyčerpanú bežnú dotáciu na aktivity budúcich období (384.12) a prostriedky zo zahraničných projektov na budúce aktivity (384.13). Ak sú na tomto účte zaučítované aj iné výnosy, žiadame ich osobitne uviesť v SD (2024), resp. SI (2025). Údaje za rok 2024 musia byť totožné s údajmi, ktoré VVŠ predložili k výsledkom hospodárenia VVŠ za rok 2024.	
T21_V1	$T21_R1_SA + T11_R10_SB - T5_R103_SC = T21_R1_SG$	V stĺpci SG sa zvyšok prijatej kapitálovej dotácie, používanej na kompenzáciu odpisov za rok 2025 rovná súčtu zvyšku prijatej kapitálovej dotácie na kompenzáciu odpisov z roku 2024 (stĺpec SA) a výšky kapitálovej dotácie (2025) z T11_R10_SB, zníženému o odpisy, vykazované v T5_R103_SC.	
T21_V1	$T21_R1_SB + T11_R10a_SB - T5_R103_SC = T21_R1_SH$	V stĺpci SH sa zvyšok prijatej kapitálovej dotácie, používanej na kompenzáciu odpisov za rok 2025 rovná súčtu zvyšku prijatej kapitálovej dotácie na kompenzáciu odpisov z roku 2024 (stĺpec SB) a výšky kapitálovej dotácie (2025) z T11_R10a_SB, zníženému o odpisy, vykazované v T5_R103_SC.	
T22_V1	$T22_R19_SA(SB) = T4_R24_SA(SB)$ $T22_R26_SA(SB) = T19_R1_SA(SC)$	Pri vyplňaní tabuľky je potrebné dodržiavať "Manuál k vedeniu účtovníctva od 1. januára 2019 pre verejné vysoké školy používajúce finančný informačný systém SOFIA (verzia2)".	
T23_V1	$T23_R24_SA(SB) \geq T19_R1_SA(SC)$ $T23_R30_SA(SB) = T4_R24_SA(SB)$	Pri vyplňaní tabuľky je potrebné dodržiavať "Manuál k vedeniu účtovníctva od 1. januára 2019 pre verejné vysoké školy používajúce finančný informačný systém SOFIA (verzia2)".	
T24_V1		Údaje v tabuľke v stĺpcoch A,D a G sa kontrolujú na dotačnú zmluvu, údaje v R1 až R6 v stĺpci J sa kontrolujú na rozpočtový informačný systém, modul MUR a údaje v stĺpcoch B, E a H sa kontrolujú na zúčtovanie finančných prostriedkov pre rozvojové projekty za príslušné roky (SVŠ).	

Kódy z Centrálného registra študentov			
Kód	Názov	Platné od	
1	sociálne štipendium	28.9.2005	
4	motivačné štipendium (§ 96a ods. 1 písm. b)) vynikajúce plnenie študijných povinností	1.1.2013	
5	motivačné štipendium - (§ 96a ods. 1 písm. b)) - mimoriadny študijný výsledok	1.1.2013	
6	motivačné štipendium - (§ 96a ods. 1 písm. b)) mimoriadny výsledok vo výskume/vývoji	1.1.2013	
7	motivačné štipendium - (§ 96a ods. 1 písm. b)) mimoriadny výsledok v umeleckej činnosti	1.1.2013	
8	motivačné štipendium - (§ 96a ods. 1 písm. b)) mimoriadny výsledok v športovej činnosti	1.1.2013	
9	štipendium z vlastných zdrojov vysokej školy	1.9.2007	
13	z mimo dotačných zdrojov	8.3.2010	DrŠ
14	bezpečnostný príplatok	8.3.2010	DrŠ
16	zvýšenie PhD. štipendia z Neúčel D MŠVVaM SR	8.3.2010	DrŠ
17	štipendium poskytuje EVI	8.3.2010	DrŠ
18	vládny štipendista	8.3.2010	
19	motivačné štipendium - vybrané odbory (§ 96a ods.1 písm. a))	1.1.2013	
20	podnikové štipendium (§ 97a zákona o vŠ)	1.7.2019	
21	tehotenské štipendia	1.4.2021	
22	medzinárodné bilaterálne zmluvy MŠVVaM SR, program CEEPUS, Akcia Rakúsko-Slovensko a pod.	11.2.2023	
23	mimoriadne štipendium z vlastných zdrojov vysokej školy	3.3.2023	
24	štipendium - Plán obnovy a odolnosti - talentovaní študenti (a)	23.8.2023	
25	štipendium - Plán obnovy a odolnosti - znevýhodnení študenti (c)	23.8.2023	
26	štipendium z rozvojových projektov na zmiernenie negatívnych dôsledkov vojny na Ukrajine - zdroj: 11UA	1.12.2023	
27	štipendium - Plán obnovy a odolnosti - zahraniční študenti (b)	28.9.2023	
28	štipendium - Plán obnovy a odolnosti - externí PhD. študenti (VAIA)	28.9.2023	
29	štipendium - Plán obnovy a odolnosti - nedostatkové povolania - talentovaní študenti	17.1.2025	
30	štipendium - Plán obnovy a odolnosti - nedostatkové povolania - znevýhodnení študenti	17.1.2025	
31	štipendium pre doktorandov z Národnej stratégie vedy, výskumu a inovácií (NSVVAI)	7.8.2025	
32	podpora rozvoja študenta (priame vyzvanie na vyplatenie príspevku pre VŠ)	22.12.2025	
33	talentové štipendium pre domácich študentov (A) - NP Program Slovensko+št.rozpočet	22.12.2025	

**Tabuľka č. 1: Príjmy z dotácií verejnej vysokej školy zo štátneho rozpočtu z kapitoly MŠVVaM SR
poskytnuté na základe Zmluvy o poskytnutí dotácie zo štátneho rozpočtu prostredníctvom rozpočtu Ministerstva školstva,
výskumu, vývoja a mládeže Slovenskej republiky na rok 2025 na programe 077**

Názov verejnej vysokej školy: Trnavská univerzita so sídlom v Trnave				
Názov fakulty: -----				
Číslo riadku	Dotácia / program	Bežné dotácie	Kapitálové dotácie	Dotácie spolu
		A	B	C=A+B
1	Dotácia na uskutočňovanie akreditovaných študijných programov [R2]	14 041 498	0	14 041 498
2	- Podprogram 077 11	14 041 498	0	14 041 498
3	- Prvok 077 11 01	13 085 949	X	13 085 949
4	- Prvok 077 11 02	0	X	0
5	- Prvok 077 11 03	955 549	X	955 549
6	Dotácia na výskumnú, vývojovú alebo umeleckú činnosť [R7+R8+R9+R10+R11]	6 476 344	0	6 476 344
7	- Prvok 077 12 01	4 191 362	X	4 191 362
8	- Prvok 077 12 02	228 081	X	228 081
9	- Prvok 077 12 05	114 844	X	114 844
10	- Prvok 077 12 06	1 160 244	X	1 160 244
11	- Prvok 077 12 09	781 813	X	781 813
12	Dotácia na rozvoj vysokej školy [R13]	602 600	0	602 600
13	- Prvok 077 13 01	602 600	X	602 600
14	Dotácia na sociálnu podporu študentov [R15+R16+R17]	780 435	0	780 435
15	- Prvok 077 15 01)*	65 083	X	65 083
16	- Prvok 077 15 02	266 500	X	266 500
17	- Prvok 077 15 03	448 852	X	448 852
18	Dotácia na NSVVI - OP 1.3.2.6, 2.1.1.2, 2.2.2.7 [R19+R20]	208 424	0	208 424
19	- Prvok 077 1A 01	0	X	0
20	- Prvok 077 1A 03	208 424	X	208 424
21	Spolu bežné dotácie [R1+R6+R12+R14+R18]	22 109 300	0	22 109 300
22	Kapitálové dotácie pre oblasť vysokoškolského vzdelávania [R23+R24]	0	550 000	550 000
23	- Prvok 077 19 01	X	550 000	550 000
24	- Prvok 077 19 03	X	0	0
25	Spolu dotácie [R21+R22]	22 109 300	550 000	22 659 300
)*	uvádza sa skutočne poskytnutá dotácia na sociálne a tehotenské štipendiá (spolu)			

Tabuľka č. 2: Príjmy verejnej vysokej školy v roku 2025 majúce charakter dotácie okrem príjmov z dotácií z kapitoly MŠVVaM SR a okrem prostriedkov EÚ (štrukturálnych fondov)

Názov verejnej vysokej školy: Trnavská univerzita so sídlom v Trnave				
Názov fakulty: -----				
Číslo riadku	Položka	Bežné dotácie	Kapitálové dotácie	Dotácie spolu
		A	B	C=A+B
1	Dotácie z kapitoly štátneho rozpočtu okrem kapitoly MŠVVaM SR (na zdroji I11 a I11A) [SUM(R1a;R1...)]	302 105	0	302 105
1a	SAV FÚ APVV-20-0137 dr.Zvarik "Filozofická antropológia v kontexte súčasných kríz symbolických štruktúr"	1 825	0	1 825
1b	SAV AV APVV-21-0257 doc.Hrnčiarik "Elity doby rímskej u stredoeurópskych Svébov"	27 701	0	27 701
1c	SAV FÚ APVV-24-0145 dr.Zvarik "Symbolické štruktúry v napätí medzi autenticitou a tradíciou"	6 422	0	6 422
1d	SAV MÚ APVV-20-0045 : "Topologické štruktúry a priestory funkcií" riešiteľ: doc. RNDR. Dušan Holý, CSc.	2 500	0	2 500
1e	UK BA APVV-22-0130: "Štachtické knižnice 18. a 19. storočia na západnom a strednom Slovensku" riešiteľ: doc. Mgr. Erika Juriková, PhD.	15 322	0	15 322
1f	STU BA APVV-24-209: "Praktická fotochémia v organickej syntéze" riešiteľ: doc. Ing. Andrej Kolarovič, PhD.	6 000	0	6 000
1g	SAV Ústav anorganickej chémie APVV-24-0133: "Aplikácie nových biouhlím funkcionalizovaných geopolymérov pri nakladaní s nebezpečným odpadom" riešiteľ: prof. RNDr. Martin Pipiška, PhD.	5 287	0	5 287
1h	UMB FPVaMV APVV-24-0359: "Medveď v nás": Femp.-m rispľoštva v ,pddermp, úpóotoclp, vávpmo Sópvmnsla v európskch perspektivách (korene, genéza a metamorfózy od 19. storočia po súčasnosť) riešiteľ: Mgr. Tamara Janecová, PhD.	3 652	0	3 652
1i	UK FTVŠ Bratislava; APVV-22-0470; Manažment rizík poranenia mozgu u hráčov kontaktných športov – diagnostika a prevencia neurodegenerácie	16 008	0	16 008
1j	SAV Ústav molekulárnej biológie; APVV-24-0093; Dešifrovanie molekulárnych mechanizmov v pozadí interakcií medzi patogénnymi druhmi Candida spp. a Staphylococcus aureus v polymikrobiálnom biofilme ošetrovanom rôznymi antimikrobiálnymi látkami	8 000	0	8 000
1k	Ministerstvo spravodlivosti SR - "Podpora uskutočňovania študijných programov prvého stupňa vysokoskolského štúdia a druhého stupňa vysokoskolského štúdia v študijnom odbore právo, ktoré zohľadňujú požiadavky aplikácie praxe v oblasti súdnicstva, prokuratúry a právnických profesií, nad ktorými vykonáva dohľad ministerstvo"	138 240	0	138 240
1l	Ministerstvo školstva SR "Dobudovanie a udržanie centier EURAXESS na Slovensku"	71 148	0	71 148
		0	0	0
2	Dotácie z rozpočtov obcí a z rozpočtov vyšších územných celkov [SUM(R2a;R2...)]	3 200	0	3 200
2a	Mesto Trnava: zmluva o spolupráci; konferencia: Autizmus známy, neznámy? 35 rokov s autizmom na Slovensku.	1 300	0	1 300
2b	Trnavský samosprávny kraj zmluva 73-N/RDG/aOP/2 "Dobry a verny služobnik - brat Martin Viskupic"	400	0	400
2c	Trnavský samosprávny kraj - Zmluva č. 02-N/RDGaOP/012112025/NADREG "Podpora univerzitného tímu na súťaži The Philip C. Jessup International Law Moot Court Competition JESSUP vo Washington D.C."	1 500	0	1 500
		0	0	0
3	Ostatné domáce príjmy s charakterom dotácie [SUM(R3a;R3...)]	28 087	0	28 087
3a	Stála konferencia aktérov vo vzdelávaní,n.o., Košice "Stúdio 25: Island", č.FBR03-098	4 955	0	4 955
3b	SAAC: "Memory in Post-Authoritarian Context: collaborative explorations of education in Central Europe's totalitarian past" projekt č: 2024-03-15-002 prof. Kudláčová	32	0	32
3c	Slovenské združenie pre značkové výrobky - Spolupráca vo vedeckej a odbornej činnosti v oblasti potravinového práva	2 000	0	2 000
3d	Slovenská aliancia moderného obchodu - Podpora vzdelávania, vedeckej a odbornej činnosti v oblasti potravinového práva	2 000	0	2 000
3e	LEGATE s.r.o. - Podpora účasti študentov na medzinárodnej právnickej súťaži Phillip C. Jessup Moot Court Competition 2025	1 000	0	1 000
3f	EU Poultry s.r.o. - Podpora konferencie Potravinové právo 2025	1 000	0	1 000
3g	Hronček & Partners, s. r. o. - Podpora vedecko-výskumnej činnosti študentov Právnickej fakulty Trnavskej univerzity v Trnave	500	0	500
3h	Nedelka Kubáč Advokáti s.r.o. - Podpora prípravy študentov na medzinárodnú právnickú súťaž Phillip C. Jessup Moot Court Competition 2025	4 000	0	4 000
3i	Allen Overy Shearman Sterling, s.r.o. - Podpora vedecko-výskumnej činnosti študentov Právnickej fakulty Trnavskej univerzity v Trnave	1 000	0	1 000
3j	Čechová & Partners, s.r.o. - Podpora vedecko-výskumnej činnosti študentov Právnickej fakulty Trnavskej univerzity v Trnave	1 000	0	1 000
3k	Tomata, s.r.o. - Spolupráca vo vedeckej a odbornej činnosti v oblasti potravinového práva	600	0	600
3l	Slovenská aliancia moderného obchodu - Podpora vzdelávania, vedeckej a odbornej činnosti v oblasti potravinového práva	8 000	0	8 000
3m	Dentons Europe CS LLP, organizačná zložka - Rozvoj a podpora vedecko-výskumnej činnosti príjemcu	1 000	0	1 000
3n	Advokátska kancelária Brostl and Čentik, s.r.o. - Rozvoj a podpora vedecko-výskumnej činnosti príjemcu	500	0	500
3o	Soukennik-Štrpka, s.r.o. - Rozvoj a podpora vedecko-výskumnej činnosti príjemcu	500	0	500
		0	0	0
4	Príjmy zo zahraničia majúce charakter dotácie [SUM(R4a;R4...)]	1 335 906	0	1 335 906
4a	SAIA : ERASMUS+ Programme: Blended Multilogues: Enhancing Transformation and Innovation in Higher Education MULTITLOG 2021-1-SK01-KA220-HED-000032024 riešiteľ: doc. Mgr. Dana Masaryková, PhD.	35 241	0	35 241
4b	Katholische Universität Eichstätt-Ingolstadt: ERASMUS+ Programme: Teacher Academics, project: 101196580 - SMARTSTART-Erasmus-EDU-2024-PEX-TEACH-ACA riešiteľ: doc. PaedDr. Kristína Zoldosová, PhD.	26 430	0	26 430
4c	SAAC: ERASMUS+ Programme: Zjemňovanie hraníc vzdelávacích stupňov v systéme povinného vzdelávania: od tranzície ku kontinuite - TRAKON 2023-1-SK01-KA220-SCH-000159768 riešiteľ: doc. Mgr. Dana Masaryková, PhD.	100 000	0	100 000
4d	SAAC: ERASMUS+ Programme: Základná škola v harmónii formálneho a neformálneho vzdelávania - ZAFON 2023-1-SK01-KA220-SCH-000162036 riešiteľ: doc. Mgr. Dana Masaryková, PhD.	100 000	0	100 000
4e	Aristotle University of Thessaloniki: Erasmus + Programme: The reinforcement of Physical Education Teachers Intercultural Competence - PETIC 2021-1-EL01-KA220-SCH-000032749 riešiteľ: doc. Mgr. Dana Masaryková, PhD.	4 583	0	4 583
4f	Klett Polska sp. z o.o.: ERASMUS+ : Improving the Quality of Physical Education in Kindergartens to Prevent Postural Defects in Children - POSE 2021-1-PL01-KA220-SCH-000049203 riešiteľ: doc. Mgr. Dana Masaryková, PhD.	8 612	0	8 612
4g	Instituto Politécnico de Tomar: Erasmus + programme: A gamification model for community-based heritage work - Heritage game 2023-1-PT01-KA220-HED-000154261 riešiteľ: doc. Mgr. Dana Masaryková, PhD.	18 194	0	18 194
4h	H-edu s.r.o.: OID: E10309330: ERASMUS+ : Induktívne prístupy k vyslovaniu prírodných vied a matematiky - ExpeEduce 2023-1-CZ01-KA220-SCH-000164674 riešiteľ: doc. PaedDr. Kristína Zoldosová, PhD.	5 749	0	5 749
4i	Universita Degli Studi di Verona : HORIZON 2020 Marie Skłodowska-Curie (MSCA) Inovative Training Network (EJD) 860516: Empirical study of Literature Training Network ELIT riešiteľ: do. PhDr. Zuzana Jančík Petrová, PhD.	21 987	0	21 987
4j	ERASMUS-JMO-2025-HEI-TCH-RSCH - Human Rights Protection in the European Union	21 000	0	21 000
4k	Savencia Fromage & Dairy - Organizácia konferencie Potravinové právo 2025	1 000	0	1 000
4l	Danone, a.s. - Organizácia konferencie Potravinové právo 2025 na Slovensku	2 000	0	2 000
4m	UNIVERSITATEA VALAHIA TARGOVISTE, KreativEÚ projekt " Multi-Heritage 2024 Project"	3 420	0	3 420
4n	Erasmus +, SAAC - národná agentúra, Projekt mobility vysokoskolských študentov a zamestnancov	987 690	0	987 690
		0	0	0
5	Spolu [R1+R2+R3+R4]	1 669 299	0	1 669 299
	<i>Finančný mechanizmus EHP a Nórsky finančný mechanizmus patria do R3 (ide o prostriedky poskytnuté Úradom vlády SR, na inom zdroji I11)</i>			

Tabuľka č. 3: Výnosy verejnej vysokej školy v rokoch 2024 a 2025

Názov verejnej vysokej školy: Trnavská univerzita so sídlom v Trnave

Názov fakulty: -----

Číslo riadku	Položka	2024		2025		Rozdiel 2025-2024	
		Hlavná činnosť	Podnikateľská činnosť	Hlavná činnosť	Podnikateľská činnosť	Hlavná činnosť	Podnikateľská činnosť
		A	B	C	D	E=C-A	F=D-B
1	Tržby za vlastné výrobky (účet 601) [SUM(R2:R5)]	0	0	0	0	0	0
2	- vysokoškolské podniky	0	0	0	0	0	0
3	- študentské domovy	0	0	0	0	0	0
4	- študentské jedálne	0	0	0	0	0	0
5	- ostatné tržby za vlastné výrobky	0	0	0	0	0	0
6	Tržby z predaja služieb (účet 602) [SUM(R7:R10)]	277 148	210 971	276 790	174 214	-358	-36 757
7	- z ubytovania študentov (účet 602 001)	256 875	0	275 810	0	18 935	0
8	- zo stravných lístkov študentov a doktorandov (účet 602 009)	0	0	0	0	0	0
9	- z ubytovania a stravovania iných fyzických osôb (účty 602 008 a 602 010)	900	28 569	980	54 580	80	26 010
10	- iné analyticky sledované výnosy (účty 602 002-007, 602 011-021, 602 099, 602 199, 602 801-602 806)	19 373	182 401	0	119 634	-19 373	-62 767
11	Tržby za predaný tovar (účet 604) [SUM(R12:R15)]	0	19 980	0	13 731	0	-6 249
12	- tržby za tovar (604 000)	0	19 980	0	13 731	0	-6 249
13	- tržby lekárne (604 030)	0	0	0	0	0	0
14	- tržby lekárne na poisťovne (604 031)	0	0	0	0	0	0
15	- tržby za predaný tovar - reklamné predmety (604 050)	0	0	0	0	0	0
16	Zmeny stavu zásob vlastnej výroby (účtová skupina 611-614)	0	0	0	0	0	0
17	Aktivácia (účtovná skupina 621-624)	0	0	0	0	0	0
18	Pokuty a penále (účty 641+642)	2 036	113	2 261	167	225	54
19	Platby za odpísané pohľadávky (účet 643)	0	0	0	0	0	0
20	Úroky (účet 644) [R21+R22]	0	1 166	0	838	0	-328
21	- z dotačného účtu (účet 644 001)	0	0	0	0	0	0
22	- z ostatných účtov (účet 644 002)	0	1 166	0	838	0	-328
23	Kurzové zisky (účet 645)	4	0	0	0	-4	0
24	Výnosy zo školného (účet 648) [SUM(R25:R35)]	1 593 279	43 642	1 889 286	41 715	296 007	-1 927
25	- školné za prekročenie štandardnej dĺžky štúdia (účet 648 001)	222 804	0	242 162	0	19 359	0
26	- školné od cudzincov (§ 92 ods. 9 zákona) (účty 648 002, 648 023)	0	0	0	0	0	0
27	- za cudzojazyčné štúdium dennou formou (účet 648 010)	0	0	0	0	0	0
28	- školné od externých študentov (§ 92 ods. 4 zákona) (účty 648 020, 648 011)	1 282 605	0	1 555 430	0	272 825	0
29	- poplatky za prijím.konanie špecializačné štúdium (účet 648 012)	0	0	0	0	0	0
30	- školné za špecializačné štúdium (účet 648 013)	0	0	0	0	0	0
31	- poplatky za špecializačné štúdium (účet 648 014)	0	0	0	0	0	0
32	- poplatky za súběžné štúdium (§ 92, ods. 5) (účet 648 026)	2 104	0	3 249	0	1 146	0
33	- poplatky za ďalšie vzdelávanie (účet 648 007)	69 100	0	78 211	0	9 111	0
34	- poplatky za kvalifikačné skúšky (účet 648 008)	0	0	0	0	0	0
35	- poplatky za doplnujúce skúšky (účet 648 009)	0	0	0	0	0	0
36	- vložené na konferencie, semináre organizované fakultou (účet 648 018)	0	0	0	0	0	0
37	- samoplatci - doplnkové pedagogické štúdium pre absolventov (účet 648 019)	0	43 642	0	41 715	0	-1 927
38	- poplatky za habilitačné konanie (§76 ods. 9) (účet 648 022)	16 667	0	10 234	0	-6 433	0

39	Výnosy z poplatkov spojených so štúdiom (účet 648) [SUM(R37:R42)]	317 863	0	356 009	0	38 146	0
40	- poplatky za prijímacie konanie (§ 92, ods. 10) (účet 648 003)	185 411	0	210 714	0	25 303	0
41	- poplatky za rigorózne konanie (§ 92, ods. 11) (účet 648 004)	44 530	0	56 130	0	11 600	0
42	- poplatky za rigorózne konanie - vydanie diplomu (účet 648 005)	4 105	0	6 570	0	2 465	0
43	- poplatky za vydanie dokladov o štúdiu (účet 648 006)	83 817	0	82 595	0	-1 222	0
44	- poplatky za vydanie dokladov o absolvovaní štúdia (§92, ods. 15) (účet 648 024)	0	0	0	0	0	0
45	- poplatky za uznávanie rovnocennosti dokladov o štúdiu (§92, ods. 15) (účet 648 025)	0	0	0	0	0	0
46	- výnosy účtu 648 (účet 648 099)	4 442	9 421	35 804	5 097	31 362	-4 324
47	- príspevok na úhradu výdavkov zahraničných študentov DZS (účet 648 016)	0	0	0	0	0	0
48	Iné ostatné výnosy (účet 646, 649) [SUM(R46:R55)]	94 136	61	135 362	2 717	41 226	2 656
49	- dary (účty 649 009, 646 001, 646 002)	0	0	0	2 500	0	2 500
50	- výnosy z dedičstva (účet 649 010)	0	0	0	0	0	0
51	- výnosy z duševného vlastníctva (účet 649 011)	0	0	0	0	0	0
52	- oprava výnosov minulých účtovných období (účet 649 013)	0	0	0	0	0	0
53	- použitie prostriedkov fondov (účet 649 014)	0	0	0	0	0	0
54	- použitie prostriedkov výnosov budúcich období - projekty (účet 649 015)	499	0	0	0	-499	0
55	- príspevok na úhradu výdavkov zahraničných študentov/lektorov (účet 649 016)	0	0	0	0	0	0
56	- dobropisy minulých období (účet 649 017)	0	0	0	0	0	0
57	- vložné na konferencie (účet 649 018)	0	0	0	0	0	0
58	- ostatné výnosy (účty 649 001-8, 649 012, 649 019-027, 649 098, 649 099, 649 113)	93 637	61	135 362	217	41 725	156
59	Tržby z predaja dlhodobého NM a HM (účet 651)	0	4 307	0	0	0	-4 307
60	Výnosy z dlhodobého finančného majetku (účet 652)	0	0	0	0	0	0
61	Tržby z predaja cenných papierov a podielov (účet 653)	0	0	0	0	0	0
62	Tržby z predaja materiálu (účet 654)	0	32	0	0	0	-32
63	Výnosy z krátkodobého finančného majetku (účet 655)	0	0	0	0	0	0
64	Výnosy z použitia fondov (účet 656) [SUM(R62:R67)]¹⁾	183 044	0	103 638	0	-79 406	0
65	- výnosy z použitia fondu (účet 656 000)	0	X	0	X	0	X
66	- rezervného fondu (účet 656 100)	0	X	0	X	0	X
67	- štipendijného fondu (účet 656 200)	109 921	X	36 228	X	-73 693	X
68	- fondu na podporu štúdia študentov so špecifickými potrebami (účet 656 300)	20 633	X	23 814	X	3 181	X
69	- fondu reprodukcie (účet 656 400) ²⁾	0	X	0	X	0	X
70	- ostatných fondov (účty 656 510, 656 520, 656 600)	52 491	X	43 596	X	-8 895	X
71	Výnosy z precenenia cenných papierov (účet 657)	0	0	0	0	0	0
72	Výnosy z nájmu majetku (účet 658)	0	48 342	0	45 609	0	-2 733
73	Zúčtovanie zákonných opravných položiek (659)	0	0	0	0	0	0
74	Prijaté príspevky od organ. jednotiek (účet 661)	0	0	0	0	0	0
75	Prijaté príspevky od iných organizácií (účet 662)	0	0	0	0	0	0
76	Prijaté príspevky od fyzických osôb (účet 663)	0	0	0	0	0	0
77	Príspevky z podielu zaplatenej dane (účet 665)	0	0	0	0	0	0
78	Vnútroorganizačné prevody výnosov (účet 670) [SUM(R75:R83)]	0	15 074	0	12 501	0	-2 572
79	- prevody výnosov (670 000)	0	15 074	0	12 501	0	-2 572
80	- stravné (670 001)	0	0	0	0	0	0
81	- ubytovanie (670 002)	0	0	0	0	0	0
82	- ostatné (670 003)	0	0	0	0	0	0
83	- interná fakturácia kníh (670 004)	0	0	0	0	0	0

84	- INT. Ostatné služby (670 005)	0	0	0	0	0	0
85	- INT. Vlastné výrobky (670 006)	0	0	0	0	0	0
86	- INT. Predaný tovar (670 007)	0	0	0	0	0	0
87	- iné služby - aktivované (670 008)	0	0	0	0	0	0
88	Prevádzkové dotácie (účet 691) [SUM(R85:R94)]	22 017 620	0	25 246 138	0	3 228 518	0
89	- dotácie (691 001)	0	0	0	0	0	0
90	- zúčtovanie kap. Dotácie vo výške odpisov DN a HM (691 002)	480 807	0	495 702	0	14 895	0
91	- zúčt. Bežnej dotácie na KV vo výške odp. DN a HM (691 003)	154 587	0	-317 647	0	-472 234	0
92	- zúčt. Kap. Dotácie vo výške odpisov DN a HM EF (691 004)	204 538	0	197 582	0	-6 956	0
93	- prevádzkové dotácie (691 100)	19 447 101	0	22 026 569	0	2 579 468	0
94	- prevádzkové dotácie - zostatok z predch. roka (691 120)	475 185	0	557 800	0	82 615	0
95	- prevádzkové dotácie - opr. min. období (691 130)	0	0	0	0	0	0
96	- granty, projekty (691 200)	1 131 934	0	1 071 282	0	-60 652	0
97	- prevádzkové dotácie z POO (691 201)	123 468	0	1 201 869	0	1 078 402	0
98	- zúčt. KV z POO vo výške odpisov (691 202)	0	0	12 981	0	12 981	0
99	Spolu [R1+R6+R11+SUM(R16:R19)+R20+R23+R24+R36+R43+R44+R45+SUM(R56:R60)+R61+SUM(R68:R73)+R84]	24 489 572	338 033	28 045 288	284 087	3 555 716	-53 946
				24 827 605,38		28 329 374,83	
1) V R62-67 sa uvedú výnosy účtované v súvislosti s použitím príslušného fondu.							
2) Výnosy z Fondu reprodukcie možno účtovať len v súvislosti s krytím nákladov na vedenie príslušného bankového účtu a nákladov vyplývajúcich z kurzových strát v zmysle 16a ods. 8 zákona.							

**Tabuľka č. 4: Výnosy verejnej vysokej školy zo školného a z poplatkov spojených so štúdiom
v rokoch 2024 a 2025**

Názov verejnej vysokej školy: Trnavská univerzita so sídlom v Trnave

Názov fakulty: -----

Číslo riadku	Položka	2024	2025
		A	B
1	Výnosy zo školného [SUM (R2:R11)]	1 593 279	1 889 286
2	- za súběžné štúdium v dennej forme (§ 92 ods. 5) (účet 648 026)	2 104	3 249
3	- za prekročenie štandardnej dĺžky štúdia v dennej forme (§ 92 ods. 6) (účet 648 001)	222 804	242 162
4	- za cudzojazyčné štúdium dennou formou (§ 92 ods. 8 a 9) (účty 648 002, 648 010, 648 023)	0	0
5	- za externú formu štúdia (§ 92 ods. 4) (účty 648 020, 648 011)	1 282 605	1 555 430
6	- poplatky za prijím.konanie špecializačné štúdium (účet 648 012)	0	0
7	- školné za špecializačné štúdium (účet 648 013)	0	0
8	- poplatky za špecializačné štúdium (účet 648 014)	0	0
9	- poplatky za ďalšie vzdelávanie (účet 648 007)	69 100	78 211
10	- poplatky za kvalifikačné skúšky (účet 648 008)	0	0
11	- poplatky za doplnujúce skúšky (účet 648 009)	0	0
12	- vložné na konferencie, semináre organizované fakultou (účet 648 018)	0	0
13	- samoplatci - doplnkové pedagogické štúdium pre absolventov (účet 648 019)	0	0
14	- poplatky za habilitačné konanie (§76 ods. 9) (účet 648 022)	16 667	10 234
15	Výnosy z poplatkov spojených so štúdiom [SUM (R13:R18)]	317 863	356 009
16	- za prijímacie konanie (§ 92 ods. 12 zákona) (účet 648 003)	185 411	210 714
17	- za rigorózne konanie (§ 92 ods. 13 zákona) (účet 648 004)	44 530	56 130
18	- za vydanie diplomu za rigorózne konanie (§ 92 ods. 14 zákona) (účet 648 005)	4 105	6 570
19	- za vydanie dokladov o štúdiu a ich kópií (§ 92 ods. 15 zákona) (účet 648 006)	83 817	82 595
20	- za vydanie dokladov o absolvovaní štúdia v štátnom jazyku a v jazyku požadovanom študentom a ich kópií (§ 92 ods. 15 zákona) (účet 648 024)	0	0
21	- za uznávanie rovnocennosti dokladov o štúdiu (§ 92 ods. 15 zákona) (účet 648 025)	0	0
22	- príspevok na úhradu výdavkov zahraničných študentov DZS (účet 648 016)	0	0
23	Základ pre prídely do štipendijného fondu	44 981	49 082
24	Návrh na prídely do štipendijného fondu	44 981	49 082

Tabuľka č. 5: Náklady verejnej vysokej školy v rokoch 2024 a 2025

Názov verejnej vysokej školy: Trnavská univerzita so sídlom v Trnave							
Názov fakulty: -----							
Číslo riadku	Položka	2024		2025		Rozdiel 2025-2024	
		Hlavná činnosť	Podnikateľská činnosť	Hlavná činnosť	Podnikateľská činnosť	Hlavná činnosť	Podnikateľská činnosť
		A	B	C	D	E=C-A	F=D-B
1	Spotreba materiálu (účet 501) [SUM(R2:R13)]	533 407	40 248	724 079	13 671	190 672	-26 577
2	- knihy, časopisy a noviny (účty 501 001, 501 051)	46 441	28 256	67 666	5 498	21 225	-22 759
3	- chemikálie a ostatný materiál pre zabezpečenie experimentálnej výučby (účty 501 002, 501 052)	35 330	0	101 752	0	66 421	0
4	- kancelárske potreby a materiál (účty 501 003, 501 053)	25 536	830	15 950	0	-9 585	-830
5	- papier (účty 501 004, 501 054)	11 260	0	7 908	0	-3 353	0
6	- pohonné hmoty a ostatný materiál na dopravu (účty 501 007, 501 057)	12 263	0	14 694	0	2 431	0
7	- čistiace, hygienické a dezinfekčné potreby (účty 501 008, 501 020, 501 058)	36 550	0	33 935	0	-2 615	0
8	- stavebný, vodoinštalčný a elektroinštalčný materiál (účet 501 009)	9 997	0	9 406	0	-591	0
9	- potraviny (účty 501 010)	1 847	171	515	569	-1 331	398
10	- DHM - prístroje a zariadenia laboratórií, výpočtová technika (účet 501 011)	109 940	5 035	205 809	614	95 869	-4 421
11	- DHM - nábytok (účet 501 012)	52 033	276	60 938	3 114	8 905	2 838
12	- iné analyticky sledované náklady (účty 501 005-006, 501 013-018, 501 019, 501 077)	166 771	5 237	164 593	3 824	-2 179	-1 413
13	- ostatný materiál (účty 501 099, 501 030, 501 513, 501 515, 501 516, 501 519, 501 599)	25 439	443	40 915	52	15 475	-391
14	Spotreba energie (účet 502) [SUM(R15:R20)]	365 364	15 507	390 645	9 311	25 281	-6 196
15	- elektrická energia (účty 502 001, 502 051)	151 760	5 363	164 673	3 893	12 914	-1 470
16	- tepelná energia (účty 502 002, 502 052)	129 927	5 950	152 346	6 364	22 419	414
17	- vodné a stočné (účty 502 003, 502 053)	18 444	4 141	19 057	-882	612	-5 023
18	- plyn (účty 502 004, 502 054)	65 233	52	54 569	-65	-10 664	-117
19	- palivá (účty 502 005, 502 055)	0	0	0	0	0	0
20	- ostatné energie (účet 502 099)	0	0	0	0	0	0
21	Spotreba ostatných neskladovateľných dodávok (účet 503)	X	X	X	X		
22	Predaný tovar (účet 504) [SUM(R23:R28)]	18 501	26 533	8 673	13 977	-9 828	-12 557
23	- vysokoškolské podniky	0	0	0	0	0	0
24	- študentské domovy	0	0	0	0	0	0
25	- študentské jedálne	0	0	0	0	0	0
26	- ostatný predaný tovar	18 501	26 533	8 673	13 977	-9 828	-12 557
27	- predaný tovar - reklamné predmety (504 050)	0	0	0	0	0	0
28	- finančné bonusy, zľavy, skontá (504 100)	0	0	0	0	0	0
29	Opravy a udržiavanie (účet 511) [SUM(R30:R36)]	105 943	4 118	244 585	710	138 642	-3 409
30	- opravy a udržiavanie stavieb (účet 511 001)	24 024	2 459	170 114	0	146 090	-2 459

31	- opravy a udržiavanie strojov, prístrojov, zariadení a inventára (účty 511 002, 511 052)	38 939	1 240	49 148	0	10 209	-1 240
32	- opravy a udržiavanie dopravných prostriedkov (účet 511 003)	690	0	4 621	0	3 931	0
33	- opravy a udržiavanie prostriedkov IT (účet 511 004)	20 675	0	1 165	290	-19 510	290
34	- údržba a opravy meracej techniky, telových zariadení ... (účet 511 005)	0	0	0	0	0	0
35	- iné analyticky sledované náklady (účty 511 006-008, 511 056)	16 416	0	10 895	0	-5 521	0
36	- ostatná údržba a opravy (účet 511 099)	5 199	420	8 642	420	3 442	0
37	Cestovné (účet 512) [SUM(R38:R39)]	284 844	8 838	437 770	12 037	152 925	3 199
38	- domáce cestovné (účty 512 001, 512 051)	34 333	3 680	32 006	3 127	-2 327	-553
39	- zahraničné cestovné (účty 512 002, 512 003, 512 004, 512 005, 512 052)	250 512	5 159	405 764	8 911	155 252	3 752
40	Náklady na reprezentáciu (účet 513) [SUM(R41:R44)]	95 673	2 330	121 052	1 160	25 380	-1 170
41	- náklady na reprezentáciu (513 000)	89 679	1 183	76 047	275	-13 632	-908
42	- náklady na reprezentáciu (konferencie, kurzy) (513 001)	5 994	1 147	53 379	885	47 385	-262
43	- refundácia nákladov na reprezentáciu (513 500)	0	0	-8 377	0	-8 377	0
44	- náklady na reprezentáciu - zálohované obaly (513 600)	0	0	3	0	3	0
45	Ostatné služby (účet 518) [SUM(R46:R60)]	1 272 869	67 915	1 749 997	15 625	477 128	-52 290
46	- prenájom priestorov (účet 518 001)	220 508	150	215 593	1 942	-4 915	1 792
47	- prenájom zariadení (účet 518 002)	333	0	761	0	427	0
48	- vložné na konferencie (účty 518 004, 518 054)	28 753	640	41 529	1 005	12 776	365
49	- ďalšie vzdelávanie zamestnancov (účet 518 005)	14 547	0	41 482	0	26 935	0
50	- telefón, fax (účty 518 006, 518 056)	28 479	0	28 766	0	288	0
51	- počítačové siete a prenosy údajov (účet 518 007, 518 057)	110 415	126	126 205	0	15 790	-126
52	- poštovné (účty 518 008, 518 058)	35 846	0	46 084	4	10 238	4
53	- odvoz odpadu (účty 518 009, 518 059)	1 848	0	1 621	0	-227	0
54	- revízie zariadení (účet 518 010)	56 795	816	46 600	378	-10 195	-438
55	- čistenie verejných priestranstiev (účet 518 011)	0	0	0	0	0	0
56	- dopravné služby (účty 518 012, 518 512)	2 612	1 917	9 349	320	6 737	-1 597
57	- drobný nehmotný majetok (účet 518 014)	9 997	520	11 282	0	1 285	-520
58	- používanie plavárne (účet 518 019)	5 420	0	6 300	0	880	0
59	'- iné analyticky sledované náklady (účty 518 003, 518 013, 518 015-018, 518 020-030, 518 031-034, 518036-038, 518 040-042, 518 052, 518 089, 518 099, 518 529-530, 518-599)	753 142	63 746	1 171 368	11 976	418 225	-51 770
60	- sociálne praxe (účet 518 035)	4 173	0	3 057	0	-1 116	0
61	Mzdové náklady (účet 521) [SUM(R62:R63)]	11 921 151	73 112	13 712 230	105 498	1 791 079	32 386
62	- MZDY (účty 521 001-008, 521 012, 521 013)	11 596 261	64 933	13 352 970	102 898	1 756 710	37 965
63	- OON [SUM(R64:R67)]	324 890	8 179	359 260	2 600	34 369	-5 579
64	- dohody o vykonaní práce - externí učitelia (účet 521 009)	60 461	0	55 523	0	-4 938	0
65	- dohody o vykonaní práce, dohody o pracovnej činnosti (účet 521 010)	252 342	7 892	282 517	2 600	30 176	-5 292
66	- dohody o brigádnickej práci študentov (účet 521 011)	3 136	287	2 089	0	-1 047	-287
67	- zamestnanci mimo pracovný pomer (účet 521 014)	8 952	0	19 131	0	10 179	0
68	Zákonné sociálne poistenie (účet 524)	4 238 369	26 176	4 882 354	40 156	643 985	13 980
69	Ostatné sociálne poistenia (účet 525)	109 779	0	125 824	0	16 044	0
70	Zákonné sociálne náklady (účet 527) [SUM(R71:R76)]	582 746	0	683 160	0	100 414	0

71	- tvorba sociálneho fondu (účet 527 001)	150 245	0	173 572	0	23 327	0
72	- príspevok zamestnancom na stravovanie (účty 527 002, 527 052)	173 085	0	202 442	0	29 358	0
73	- zákonné odstupné, odchodné (účet 527 003)	184 114	0	189 653	0	5 539	0
74	- náhrada príjmu pri PN (účet 527 004)	30 817	0	30 792	0	-25	0
75	- ochranné pracovné pomôcky podľa Zákonníka práce (účet 527 005)	2 196	0	365	0	-1 831	0
76	- ostatné zákonné sociálne náklady (účty 527 006, 527 099, 527 600)	42 290	0	86 335	0	44 045	0
77	Ostatné sociálne náklady (účet 528) [SUM(R78:R81)]	0	0	0	0	0	0
78	- odstupné a odchodné nad rámec osobitných predpisov (528 001)	0	0	0	0	0	0
79	- náhrada škody pracovníkovi pri pracovnom úraze (528 002)	0	0	0	0	0	0
80	- príspevok zamestnancom na rekreáciu nad rámec (528 003)	0	0	0	0	0	0
81	- ostatné sociálne náklady (528 099)	0	0	0	0	0	0
82	Daň z motorových vozidiel (účet 531)	0	0	0	0	0	0
83	Daň z nehnuteľností (účet 532)	0	2 974	0	2 974	0	0
84	Ostatné dane a poplatky (účet 538) [SUM(R85:R88)]	48 726	71	34 300	357	-14 426	287
85	- vrátenie rozdielu daní za minulé roky (538 001)	0	0	0	0	0	0
86	- odvod NÚP za nepln. Povin.pod.zam.obč. so ZPS (538 002)	0	0	0	0	0	0
87	- ostatné dane a poplatky (538 003)	48 726	71	34 248	57	-14 478	-14
88	- ostatné dane a poplatky - refundácia (538 053)	0	0	0	0	0	0
89	- odvod transakčnej dane (538 004)	0	0	52	300	52	300
90	Ostatné náklady (účtová skupina 54) [R90+ R91]	1 467 329	3 554	1 404 591	3 445	-62 739	-108
91	- Ostatné náklady účty 541 až 548	256 892	3 418	379 293	3 169	122 401	-249
92	- Iné ostatné náklady (účet 549) [SUM(R92:R100)]	1 210 437	136	1 025 297	276	-185 140	140
93	- štipendiá doktorandov (účty 549 001, 549 016, 549 017)	388 375	0	444 532	0	56 157	0
94	- bankové poplatky (účet 549 002)	1 432	7	1 436	12	3	5
95	- úhrada výnosov z úrokov na dotačnom účte (účet 549 003)	0	0	0	0	0	0
96	- poisťné náklady (havarijné, majetok, na študentov) (účty 549 004, 549 014, 549 015)	16 881	23	18 400	26	1 519	3
97	- štipendiá z vlastných zdrojov (účty 549 007-010, 549 019, 549 020, 549 022-024)	104 221	0	31 728	0	-72 493	0
98	- podpora štud. so špecifickými potrebami podľa §100 (účet 549 018)	0	0	0	0	0	0
99	- iné analyticky sledované náklady (účty 549 005-006, 549 012)	30 400	0	37 180	0	6 780	0
100	- ostatné iné náklady (účty 549 011, 549 013, 549 021, 549 098-099, 549 512)	669 129	106	492 022	239	-177 107	133
101	- poisťné náklady majetku - refundácia (účet 549 054)	0	0	0	0	0	0
102	Odpisy, predaný majetok a opravné položky (účtová skupina 55: 551 až 558) [SUM(R103:R112)]	2 155 471	2 154	2 233 137	7 193	77 666	5 039
103	- odpisy DN a HM nadobudnutého z kapitálových dotácií zo ŠR (účty 551 001, 551 003, 551 100, 551 121, 551 123)	485 000	0	495 702	0	10 702	0
104	- odpisy ostatného DN a HM (účty 551 002, 551 200, 551 221, 551 223, 551 900, 551 921, 551 923)*)	210 241	2 154	270 720	7 193	60 478	5 039
105	- odpisy DN a HM nadobudnutého z kapitálových dotácií z EÚ (zo štrukturálnych fondov) (účty 551 004, 551 300, 551 321, 551 323, 551600, 551601)	196 977	0	380 401	0	183 424	0

106	- odpisy ostatného DN a HM (účty 551 130, 551 131, 551 133, 551 400, 551 421, 551 423, 551 500, 551 521)	290 408	0	286 126	0	-4 283	0
107	- ostatné náklady z účtovej skupiny 55 (účty 552, 553, 554, 557, 558)	0	0	0	0	0	0
108	- náklady na tvorbu rezervného fondu (účet 556 100)	0	0	0	0	0	0
109	- náklady na tvorbu štipendijného fondu (účet 556 200)	936 454	0	748 165	0	-188 289	0
110	- náklady na tvorbu fondu reprodukcie (účet 556 400) (z predaja a likvidácie majetku)	0	0	0	0	0	0
111	- náklady na tvorbu fondu na podporu štúdia študentov so špecifickými potrebami (účet 556 300)	36 390	0	52 024	0	15 634	0
112	- náklady na tvorbu ostatných fondov (účty 556 510, 556 520, 556 600)	0	0	0	0	0	0
113	Poskytnuté príspevky (účtová skupina 56: 561 až 563)	13 211	0	40 150	0	26 939	0
114	Vnútroorganizačné prevody nákladov (účtová skupina 57)	0	15 074	0	12 501	0	-2 572
115	Daň z príjmov (účtová skupina 59: 591 až 595)	0	13 951	0	11 756	0	-2 195
116	Spolu [R1+R14+R22+R29+R37+R40+R45+R61+SUM (R68:R69)+R70+R77+SUM (R82:R83)+R84+R89+R101+R112+R115]	23 213 384	287 481	26 792 545	237 871	3 579 161	-49 610
			23 486 914,11		27 018 660,26		
Pozn.	v R109 ide o náklady na tvorbu FR z predaja a likvidácie majetku = T11R5=T13R5						
	*) analytiky - odpisy, z ktorých sa tvorí fond reprodukcie						

V riadku 62 sú zvýšené náklady za rok 2025 oproti tabuľke č.6 o rozdiel zostatku nevyčerpaných dovolení rokov 2024 a 2025 v čiastke +41 980,59 Eur.

Tabuľka č. 6: Zamestnanci a náklady na mzdy verejnej vysokej školy v roku 2025

Názov verejnej vysokej školy: Trnavská univerzita so sídlom v Trnave														
Názov fakulty: -----														
Číslo riadku	Kategória zamestnancov	Priemerný evidenčný prepočítaný počet zamestnancov za rok 2025				Náklady na mzdy poskytované z prostriedkov štátneho rozpočtu (v Eur)	z toho:		Náklady na mzdy poskytované z iných zdrojov (v Eur)	Náklady na mzdy spolu (v Eur)	Priemerné platy	kvartil q1 25%	kvartil q2 50% medián *)	kvartil q3 75%
		Počet zamestnancov platených z prostriedkov štátneho rozpočtu	z toho: Zamestnanci platení z dotácie MŠVVaM SR	Počet zamestnancov platených z iných zdrojov	Počet zamestnancov spolu		Náklady na mzdy poskytované z dotácie MŠVVaM SR (v Eur)	Náklady na mzdy poskytované z iných zdrojov (v Eur)						
		A	B	C	D=A+C	E	F	G	H=E+G	I=H/D/12				
1	Vysokoškolskí učitelia spolu [SUM(R2:R6)]	278,5	278,5	5,7	284,2	8 630 115	8 523 307	505 284	9 135 399	2 679	1932	2287	2795	
2	- vysokoškolskí učitelia s funkčným zaradením "profesor" *)	64,2	64,2	0,3	64,5	2 529 349	2 485 801	93 507	2 622 856	3 389	2650	2995	3706	
3	- vysokoškolskí učitelia s funkčným zaradením "docent"	93,5	93,5	0,4	93,9	3 037 032	3 012 347	187 334	3 224 366	2 862	2240	2514	2945	
4	- vysokoškolskí učitelia s funkčným zaradením "odborný asistent"	117,9	117,9	1,3	119,2	3 005 500	2 966 926	122 729	3 128 229	2 187	1818	1967	2278	
5	- vysokoškolskí učitelia s funkčným zaradením "asistent"	0,6	0,6	0,0	0,6	12 562	12 561	80	12 642	1 756	1489	1620	1715	
6	- vysokoškolskí učitelia s funkčným zaradením "lektor"	2,3	2,3	3,7	6,0	45 672	45 672	101 634	147 306	2 046	1447	2276	2365	
7	Odborní zamestnanci	29,7	29,7	0,0	29,7	595 867	594 017	11 250	607 117	1 703	1343	1591	1987	
	z toho:													
8	- na oblasť IT	12,7	12,7	0,0	12,7	299 711	298 061	11 125	310 836	2 040	1602	1963	2452	
9	Administratívni zamestnanci spolu [SUM(R10:R12)]	106,8	106,8	0,7	107,5	2 531 397	2 498 747	45 312	2 576 709	1 997	1376	1640	2290	
10	- zamestnanci zaradení na rektorátach	47,4	47,4	0,6	48,0	1 258 173	1 252 158	26 136	1 284 309	2 230	1412	1655	2485	
11	- zamestnanci zaradení na dekanátach	59,4	59,4	0,1	59,5	1 273 224	1 246 589	19 176	1 292 400	1 810	1367	1612	1995	
12	- zamestnanci zaradení na ostatných pracoviskách	0,0	0,0	0,0	0,0	-	-	-	0	0	0	0	0	
13	Výskumní pracovníci alebo umeleckí pracovníci	11,1	9,7	2,4	13,5	303 716	266 406	58 131	361 847	2 234	1891	2197	2248	
14	Prevádzkoví zamestnanci okrem zamestnancov študentských domovov a jedální	39,9	39,9	0,0	39,9	518 650	518 650	301	518 951	1 084	945	1070	1195	
15	Zamestnanci osobitne financovaných súčastí verejnej vysokej školy (špecifiká) z R1, R7, R9, R13, R14 spolu [SUM(R15a:R15...)]	0,0	0,0	0,0	0,0	0	0	0	0	0	X	X	X	
15a	-----	0,0	0,0	0,0	0,0	-	-	-	0	0	X	X	X	
15b	-----	0,0	0,0	0,0	0,0	-	-	-	0	0	X	X	X	
15c	-----	0,0	0,0	0,0	0,0	-	-	-	0	0	X	X	X	
15d	-----	0,0	0,0	0,0	0,0	-	-	-	0	0	X	X	X	
					0,0									
16	Zamestnanci študentských domovov	7,8	7,8	5,3	13,1	128 587	128 587	85 278	213 865	1 360	1028	1501	1596	
17	Zamestnanci študentských jedální	0,0	0,0	0,0	0,0	-	-	-	0	0	0	0	0	
18	Spolu [R1+R7+R9+R13+R14+R16+R17]	473,8	472,4	14,1	487,9	12 708 332	12 529 714	705 556	13 413 888	2 291	1720	2139	2599	
pozn.1): rozdiel medzi údajom, vykazovaným v stĺpci T6_R18_SH a údajom v T5_R56_(SC+SD) uviesť v komentári											medián *) = stredná hodnota			
*) medzi profesorov sa započítava aj funkčné zaradenie "hosťujúci profesor"														
Pre účely výpočtu počtu zamestnancov bola použitá metóda - Priemerný evidenčný počet zamestnancov - prepočítaný počet - je aritmetickým priemerom denných evidenčných počtov zamestnancov za sledované obdobie prepočítaných na plnú zamestnanosť podľa dĺžky pracovných úväzkov zamestnancov, resp. podľa skutočne odpracovaných hodín. U zamestnancov, ktorí vykonávajú v organizácii činnosť v ďalšom pracovnom pomere, sa výpočet priemerného evidenčného počtu zamestnancov prepočítaného na plne zamestnaných skladá z dvoch častí:														
- prvýkrát sa započítavajú do evidenčného počtu zamestnancov vo fyzických osobách s plným týždenným pracovným časom, ktorý sa rovná ich prepočítanému počtu, a to pracovným úväzkom v hlavnom zamestnaní;														
- druhýkrát sa započítavajú do evidenčného počtu zamestnancov prepočítaného, a to svojím pracovným úväzkom v ďalšom pracovnom pomere.														
Do evidenčného počtu zamestnancov prepočítaného sa títo zamestnanci započítavajú dvakrát na rozdiel od evidenčného počtu zamestnancov vo fyzických osobách, v ktorom sú započítaní iba raz.														
Rozdiel mzdových nákladov a účtu 521 v tabuľke 5 predstavuje rozdiel zostatku nevyčerpaných dovolení rokov 2024 a 2025 zvýšením nákladov v čiastke +41 980,59 Eur.														

Tabuľka č. 6a: Zamestnanci a náklady na mzdy verejnej vysokej školy v roku 2025 - len ženy a výpočet priemerného platu mužov

Názov verejnej vysokej školy: Trnavská univerzita so sídlom v Trnave Názov fakulty: -----											Výpočet			
Číslo riadku	Kategória zamestnancov - žien	Priemerný evidenčný prepočítaný počet žien za rok 2025				Náklady na mzdy poskytované z prostriedkov štátneho rozpočtu (v Eur)	z toho: Náklady na mzdy poskytované z dotácie MŠVVaM SR (v Eur)	Náklady na mzdy poskytované z iných zdrojov (v Eur)	Náklady na mzdy spolu (v Eur)	Priemerné platy žien	Priemerné platy mužov	kvartil q1 25%	kvartil q2 50% medián *)	kvartil q3 75%
		Počet žien platených z štátneho rozpočtu	z toho: Ženy platené z dotácie MŠVVaM SR	Počet žien platených z iných zdrojov	Počet žien spolu									
		A	B	C	D=A+C	E	F	G	H=E+G	I=H/D/12	J			
1	Vysokoškolskí učitelia spolu [SUM(R2:R6)]	146,7	146,7	4,0	150,7	4 510 342	4 468 967	292 750	4 803 092	2 656	2 704	1915	2369	2852
2	- vysokoškolskí učitelia s funkčným zaradením "profesor" *)	26,6	26,6	0,0	26,6	1 028 798	1 020 517	21 836	1 050 634	3 292	3 457	2643	3051	3706
3	- vysokoškolskí učitelia s funkčným zaradením "docent"	48,0	48,0	0,0	48,1	1 620 841	1 606 696	114 070	1 734 911	3 008	2 708	2386	2643	3184
4	- vysokoškolskí učitelia s funkčným zaradením "odborní zamestnanci"	71,1	71,1	0,3	71,4	1 841 643	1 822 694	56 078	1 897 721	2 215	2 146	1771	1951	2334
5	- vysokoškolskí učitelia s funkčným zaradením "asistent"	0,2	0,2	0,0	0,2	3 869	3 869	-	3 869	1 620	1 823	1620	1620	1620
6	- vysokoškolskí učitelia s funkčným zaradením "lektor"	0,7	0,7	3,7	4,4	15 191	15 191	100 766	115 957	2 189	1 648	1447	2324	2367
7	Odborní zamestnanci	16,4	16,4	0,0	16,4	302 470	302 270	3 375	305 845	1 553	1 890	1276	1435	1586
	z toho:													
8	- na oblasť IT	2,0	2,0	0,0	2,0	52 546	52 546	3 250	55 796	2 325	1 986	2197	2197	2452
9	Administratívni zamestnanci spolu [SUM(R10:R12)]	101,0	101,0	0,4	101,4	2 311 202	2 278 552	39 758	2 350 960	1 933	3 061	1373	1612	2227
10	- zamestnanci zaradení na rektorátach	43,5	43,5	0,3	43,9	1 078 184	1 072 169	20 581	1 098 765	2 087	3 738	1376	1589	2465
11	- zamestnanci zaradení na dekanátach	57,5	57,5	0,0	57,5	1 233 018	1 206 383	19 177	1 252 195	1 815	1 668	1367	1612	1995
12	- zamestnanci zaradení na ostatných pracoviskách	0,0	0,0	0,0	0,0	-	-	-	0	0	0	0	0	0
13	Výskumní pracovníci alebo umeleckí pracovníci	6,0	6,0	0,0	6,0	177 483	171 781	480	177 963	2 472	2 043	2237	2248	2734
14	Prevádzkovi zamestnanci okrem zamestnancov študentských domovov a jedální	19,6	19,6	0,0	19,6	216 178	216 178	-	216 178	917	1 245	900	955	1050
15	Zamestnanci osobitne financovaných súčastí verejnej vysokej školy (špecifiká) z R1, R7, R9, R13, R14 spolu [SUM(R15a:R15...)]	0,0	0,0	0,0	0,0	0	0	0	0	0	0	X	X	X
15a	-----	0,0	0,0	0,0	0,0	-	-	-	0	0	0	X	X	X
15b	-----	0,0	0,0	0,0	0,0	-	-	-	0	0	0	X	X	X
15c	-----	0,0	0,0	0,0	0,0	-	-	-	0	0	0	X	X	X
15d	-----	0,0	0,0	0,0	0,0	-	-	-	0	0	0	X	X	X
					0,0									
16	Zamestnanci študentských domovov	3,9	3,9	2,6	6,5	53 208	53 208	35 481	88 689	1 134	1 584	924	1028	1316
17	Zamestnanci študentských jedální	0,0	0,0	0,0	0,0	-	-	-	0	0	0	0	0	0
18	Spolu [R1+R7+R9+R13+R14+R16+R17]	293,6	293,5	7,0	300,6	7 570 883	7 490 956	371 844	7 942 727	2 202	2 434	1648	2226	2629
pozn.1): rozdiel medzi údajom, vykazovaným v stĺpci T6 R18 SH a údajom v T5 R56 (SC+SD) uviesť v komentári														
*) medzi profesorov sa započítava aj funkčné zaradenie "hostujúci profesor"											medián *) = stredná hodnota			
Pre účely výpočtu počtu zamestnancov bola použitá metóda - Priemerný evidenčný počet zamestnancov - prepočítaný počet - je aritmetickým priemerom denných evidenčných počtov zamestnancov za sledované obdobie prepočítaných na plnú zamestnanosť podľa dĺžky pracovných úväzkov zamestnancov, resp. podľa skutočne odpracovaných hodín. U zamestnancov, ktorí vykonávajú v organizácii činnosť v ďalšom pracovnom pomere, sa výpočet priemerného evidenčného počtu zamestnancov prepočítaného na plne zamestnaných skladá z dvoch častí:														
- prvýkrát sa započítavajú do evidenčného počtu zamestnancov vo fyzických osobách s plným týždenným pracovným časom, ktorý sa rovná ich prepočítanému počtu, a to pracovným úväzkom v hlavnom zamestnaní;														
- druhýkrát sa započítavajú do evidenčného počtu zamestnancov prepočítaného, a to svojim pracovným úväzkom v ďalšom pracovnom pomere.														
Do evidenčného počtu zamestnancov prepočítaného sa títo zamestnanci započítavajú dvakrát na rozdiel od evidenčného počtu zamestnancov vo fyzických osobách, v ktorom sú započítaní iba raz.														

Tabuľka č. 7: Náklady verejnej vysokej školy na štipendiá doktorandov v dennej forme štúdia v roku 2025

Názov verejnej vysokej školy: **Trnavská univerzita so sídlom v Trnave**

Názov fakulty: -----

Číslo riadku	Položka	z dotácií (ostatné kódy okrem kódu 13)	z iných zdrojov kód 13	Náklady spolu
		A	B	C = A+B
1	Náklady na štipendiá doktorandov v dennej forme štúdia spolu	426 064	18 468	444 532
2	Počet osobomesiacov interných doktorandov spolu za 2025	378	14	392
3	Priemerný mesačný náklad na doktoranda	1 127	1 319	1 134

Pod pojmom "interný doktorand" sa rozumie doktorand, ktorému vysoká škola vypláca štipendium v zmysle § 54 zák. č.131/2002 Z.z. o vysokých školách a o zmene a doplnení niektorých zákonov.

Výdavky na štipendiá doktorandov za rok 2025 súhlasia s kódom CRŠ 12, 13, 28 a 31 podľa obdobia nároku štipendia za 1-12/2025 nakoľko sú vyplácané pozadu.

**Tabuľka č. 8: Údaje o systéme sociálnej podpory - časť sociálne štipendiá (§ 96 zákona)
za roky 2024 a 2025**

Názov verejnej vysokej školy: Trnavská univerzita so sídlom v Trnave Názov fakulty: -----		uvádzajú sa štipendiá vyplatené zo štátneho rozpočtu, kód v CRŠ: 1			
Číslo riadku	Položka	2024		2025	
		Finančné prostriedky (v Eur)	Počet študentov poberajúcich sociálne štipendium	Finančné prostriedky (v Eur)	Počet študentov poberajúcich sociálne štipendium
		A	B	C	D
1	Výdavky na sociálne štipendiá (§ 96 zákona) za kalendárny rok	174 660	X	133 950	X
2	Počet študentov poberajúcich sociálne štipendiá v osobomesiacoch ¹⁾	X	714	X	565
3	Počet študentov poberajúcich sociálne štipendiá ²⁾	X	93	X	84
4	Nevyčerpaná dotácia (+) / nedoplatok dotácie (-) k 31. 12. predchádzajúceho roka [R4_SC = R6_SA]	212 278	X	212 781	X
5	Príjem z dotácie poskytnutej na sociálne štipendiá v rámci dotačnej zmluvy z kapitoly MŠVVaM k 31.12.	175 163	X	65 083	X
6	Nevyčerpaná dotácia (+) / nedoplatok dotácie (-) k 31. 12. bežného roka [R4+R5-R1]	212 781	X	143 914	X
7	Priemerné štipendium na 1 študenta na mesiac [R1_SA/R2_SB resp. R1_SC/R2_SD]	245	X	237	X

1) V stĺpcoch B a D sa uvádza prepočítaný počet študentov určený ako počet osobomesiacov, počas ktorých bolo poskytované sociálne štipendium.

2) V stĺpcoch B a D sa uvádza celkový (fyzický) počet študentov, ktorým bolo v príslušnom kalendárnom roku poskytnuté sociálne štipendium bez ohľadu na počet mesiacov.

Časť zostatku dotácie k 31.12.2024 z T8_R5_SA vo výške 16 600,- Eur bol v roku 2025 presunutý na tehotenské štipendiá T8a_R5_SA.

**Tabuľka č. 8a: Údaje o systéme sociálnej podpory - časť tehotenské štipendiá (§ 96b zákona)
za roky 2024 a 2025**

Názov verejnej vysokej školy: Trnavská univerzita so sídlom v Trnave Názov fakulty: -----		uvádzajú sa štipendiá vyplatené zo štátneho rozpočtu, kód v CRŠ: 21			
Číslo riadku	Položka	2024		2025	
		Finančné prostriedky (v Eur)	Počet študentov poberajúcich tehotenské štipendium	Finančné prostriedky (v Eur)	Počet študentov poberajúcich tehotenské štipendium
		A	B	C	D
1	Výdavky na tehotenské štipendiá (§ 96 zákona) za kalendárny rok	22 600	X	16 600	X
2	Počet študentov poberajúcich tehotenské štipendiá v osobomesiacoch ¹⁾	X	114	X	82
3	Počet študentov poberajúcich tehotenské štipendiá ²⁾	X	31	X	18
4	Nevyčerpaná dotácia (+) / nedoplatok dotácie (-) k 31. 12. predchádzajúceho roka [R4_SC = R6_SA]	22 600	X	16 600	X
5	Príjem z dotácie poskytnutej na tehotenské štipendiá v rámci dotačnej zmluvy z kapitoly MŠVVaM k 31.12.	16 600	X	0	X
6	Nevyčerpaná dotácia (+) / nedoplatok dotácie (-) k 31. 12. bežného roka [R4+R5-R1]	16 600	X	0	X

1) V stĺpcoch B a D sa uvádza prepočítaný počet študentiek určený ako počet osobomesiacov, počas ktorých bolo poskytované tehotenské štipendium.

2) V stĺpcoch B a D sa uvádza celkový (fyzický) počet študentiek, ktorým bolo v príslušnom kalendárnom roku poskytnuté motivačné štipendium bez ohľadu na počet mesiacov.

Časť zostatku dotácie k 31.12.2024 z T8_R5_SA vo výške 16 600,- Eur bol v roku 2025 presunutý na tehotenské štipendiá T8a_R5_SA.

**Tabuľka č. 9: Údaje o systéme sociálnej podpory - časť výnosy a náklady¹⁾ študentských domovov
(bez zmluvných zariadení) za roky 2024 a 2025**

Názov verejnej vysokej školy: Trnavská univerzita so sídlom v Trnave

Číslo riadku	Položka	Náklady / Výnosy		Počty ubytovaných	
		2024	2025	2024	2025
		A	B	C	D
1	Projektovaná lôžková kapacita študentského domova k 31. 12. kalendárneho roka (v počte miest)	X	X	316	316
2	Počet ubytovaných študentov (vrátane interných doktorandov) ²⁾ v osobomesiacoch	X	X	2 578	2 530
3	Priemerný prepočítaný počet ubytovaných študentov [(R2/12)]	X	X	215	211
4	Výnosy z poplatkov za ubytovanie od študentov počas výučbového obdobia (10 mesiacov)	256 155	275 270	X	X
5	Výnosy z poplatkov za ubytovanie od študentov počas hlavných prázdnin (od interných doktorandov) a počty ubytovaných študentov	720	540	4	3
6	Výnos z dotácie zo štátneho rozpočtu na študentské domovy (vrátane zmluvných zariadení a valorizácie miezd ŠJ)	275 435	364 817	X	X
7	Ostatné výnosy zo študentských domovov	8 689	18 667	X	X
8	Výnosy zo študentských domovov v kalendárnom roku spolu [SUM(R4:R7)]	540 999	659 294	X	X
9	Náklady študentských domovov spolu [R10+R11]	449 456	454 923	X	X
10	- náklady študentských domovov (bez zmluvných zariadení) - mzdy a odvody	243 395	245 538	X	X
11	- náklady študentských domovov (bez zmluvných zariadení) - ostatné	206 061	209 385	X	X
12	Rozdiel výnosov a nákladov na študentské domovy v kalendárnom roku [R8-R9]	91 542	204 371	X	X
13	Priemerné ročné náklady na jedného ubytovaného študenta [R9/R3]	2 092	2 158	X	X

1) Výnosy a náklady z podnikateľskej činnosti sa neuvádzajú.

2) Uvádzajte počet denných študentov I. a II. stupňa štúdia počas výučbového obdobia, najviac však 10 mesiacov a denných študentov III. stupňa štúdia (doktorandov) vrátane hlavných prázdnin maximálne 12 mesiacov.

V riadku 6 stĺpec B je uvedená poskytnutá dotácia v roku 2025 vo výške 364 816,62 Eur: z toho 60 375,- Eur bola použitá na náklady zmluvných zariadení a 304 441,62 Eur na ubytovanie študentov vo vlastnom ŠD. Skutočné výnosy ŠD z dotácie štátneho rozpočtu v účtovnej triede 6 bez zmluvných zariadení predstavuje sumu 313 791,80 Eur. Hospodársky výsledok ŠD za hlavnú činnosť za rok 2025 je zisk 92 970,90 Eur.

**Tabuľka č. 10: Údaje o systéme sociálnej podpory - časť výnosy a náklady¹⁾ študentských jedální
za roky 2024 a 2025**

Názov verejnej vysokej školy: Trnavská univerzita so sídlom v Trnave			
Číslo riadku	Položka	2024	2025
		A	B
1	Výnosy²⁾ študentských jedální súvisiace so stravovaním študentov spolu [R2+R5]	47 462	61 507
2	Tržby jedální súvisiace so stravovaním študentov v kalendárnom roku spolu [R3+R4]	0	0
3	- tržby za stravné lístky študentov	0	0
4	- ostatné tržby súvisiace so stravovaním študentov	0	0
5	Výnos z dotácie zo štátneho rozpočtu na študentské jedálne spolu [R6+R7-R8]	47 462	61 507
6	- zostatok nevyčerpanej dotácie (+)/ nedoplatok dotácie (-) z predchádzajúcich rokov [R6_SB=R8_SA]	19 898	6 846
7	- účelová dotácia v danom kalendárnom roku	34 410	59 498
8	- prenos zostatku dotácie do nasledujúceho kalendárneho roku [R6+R7-R15]	6 846	4 837
9	Náklady na činnosť študentských jedální súvisiace so stravovaním študentov za kalendárny rok	47 462	61 507
	z toho:		
10	- náklady na jedlá študentov ³⁾	47 462	61 507
11	Rozdiel výnosov a nákladov študentských jedální súvisiacich so stravovaním študentov [R1-R9]	0	0
12	Počet vydaných jedál študentom v kalendárnom roku	23 731	25 628
13	- počet vydaných jedál študentom vo vlastných stravovacích zariadeniach ³⁾	23 016	24 866
14	- počet vydaných jedál študentom v zmluvných zariadeniach ⁴⁾	715	762
15	Nárok na príspevok zo štátneho rozpočtu na jedlá podľa metodiky	47 462	61 507
16	Priemerné náklady na jedlo študenta v Eur [R10/R13]	2	2

1) výnosy a náklady z podnikateľskej činnosti sa neuvádzajú, neuvádzajú sa ani výnosy a náklady súvisiace so stravovaním zamestnancov

2) všetky údaje o výnosoch a nákladoch sa uvádzajú v Eur

3) uvádzajú sa jedlá vydané študentom len vo vlastnej jedálni, na ktoré sa poskytuje dotácia

4) uvádzajú sa všetky jedlá vydané študentom v zmluvných zariadeniach, na ktoré sa poskytuje dotácia

Univerzita neprevádzkovala v roku 2025 vlastnú študentskú jedáleň nakoľko má uzatvorenú zmluvu so spoločnosťou GTH catering s.r.o., ktorá prevádzkuje zariadenia spoločného stravovania v priestoroch univerzity. Študenti, ktorí majú praktickú výučbu vo Fakultnej nemocnici v Trnave sa v zmluvnom zariadení aj stravujú a za rok 2025 bolo vydaných 762 jedál.

Tabuľka č. 11: Zdroje verejnej vysokej školy na obstaranie a technické zhodnotenie dlhodobého majetku v rokoch 2024 a 2025

Názov verejnej vysokej školy: Trnavská univerzita so sídlom v Trnave

Číslo riadku	Položka	Objem zdrojov	
		2024 A	2025 B
1	Stav fondu reprodukcie k 1.1.	3 024 579	3 410 650
2	Tvorba fondu reprodukcie v kalendárnom roku spolu [SUM(R3:R8)]	923 274	1 073 957
3	- tvorba fondu z hospodárskeho výsledku (účet 413 111) ¹⁾	20 485	796 044
4	- tvorba fondu z odpisov (účet 413 116 , účet 413 916)	212 395	277 913
5	- tvorba fondu z výnosov z predaja (a likvidácie) majetku (účet 413 117)	0	0
6	- tvorba fondu prevodom z rezervného fondu (účet 413 114)	0	0
7	- tvorba fondu z darov a z dedičstva (účet 413 112)	0	0
8	- ostatná tvorba (účet 413 113) ²⁾	690 394	0
9	Zdroje na obstaranie a technické zhodnotenie majetku z fondu reprodukcie [R1+R2]	3 947 853	4 484 607
10	Dotácia na kapitálové výdavky zo štátneho rozpočtu (111)	240 000	550 000
10a	Dotácia na kapitálové výdavky z prostriedkov EÚ (štrukturálnych fondov vrátane spolufinancovania) a POO	0	11 885 593
11	Zostatok kapitálovej dotácie z predchádzajúceho roku (z dotácií na R10 a R10a)	120 455	310 205
12	Zdroje na obstaranie a technické zhodnotenie dlhodobého majetku z úverov	0	0
13	Iné zdroje na obstaranie a technické zhodnotenie dlhodobého majetku (v danom roku vrátane zostatkov na týchto zdrojoch)	0	0
14	Zdroje na obstaranie a technické zhodnotenie dlhodobého majetku spolu [SUM(R9:R13)]	4 308 308	17 230 406

1) Vrátane tvorby z nerozdeleného zisku z minulých rokov.

2) Ostatná tvorba fondu reprodukcie v zmysle § 16a ods. 8 zákona č. 131/2002 Z. z.o vysokých školách v znení neskorších predpisov (kreditné úroky a kurzové zisky).

Tabuľka č. 12: Výdavky verejnej vysokej školy na obstaranie a technické zhodnotenie dlhodobého majetku v roku 2025

Názov verejnej vysokej školy: Trnavská univerzita so sídlom v Trnave

Číslo riadku	Položka	Čerpanie kapitálvej dotácie v roku 2025 zo štátneho rozpočtu (111)	Čerpanie kapitálvej dotácie v roku 2025 z prostriedkov EÚ (štrukturálnych fondov)	Čerpanie bežnej dotácie v roku 2025 prostredníctvom fondu reprodukcie	Čerpanie z ostatných zdrojov prostredníctvom fondu reprodukcie	Čerpanie z úveru	Čerpanie z iných zdrojov (napr. z 131x, ...)	Celkové výdavky na obstaranie a technické zhodnotenie dlhodobého majetku
		A	B	C	D	E	F	G=A+B+C+D+E+F
1	Nákup pozemkov a nehmotných aktív	0	0	88 842	127 755	0	34 440	251 037
	z toho:							
2	- nákup softvéru	0	0	88 842	0	0	34 440	123 282
3	Nákup budov a stavieb	0	0	300	0	0	7 929 600	7 929 900
4	Nákup strojov, prístrojov, zariadení, techniky a náradia [SUM(R5:R10)]	0	143 761	541 187	241 946	0	98 679	1 025 573
5	- interiérové vybavenie (713 001)	0	0	4 799	18 873	0	0	23 672
6	- telekomunikačná technika (713 003)	0	0	97 374	0	0	0	97 374
7	- výpočtová technika (713 002)	0	17 848	115 773	63 822	0	5 237	202 681
8	- prevádzkové stroje, prístroje, zariadenia, technika a náradie (713 004)	0	2 766	298 437	122 114	0	93 442	516 760
9	- špeciálne stroje, prístroje, zariadenia, technika, náradie a materiál (713 005)	0	0	24 804	0	0	0	24 804
10	- komunikačná infraštruktúra (713 006)	0	123 147	0	37 135	0	0	160 282
11	Nákup dopravných prostriedkov všetkých druhov	0	0	0	0	0	0	0
12	Prípravná a projektová dokumentácia	13 407	0	5 471	20 780	0	4 428	44 085
13	Realizácia stavieb a ich technického zhodnotenia	324 000	0	205 310	95 223	0	2 192 748	2 817 280
14	Rekonštrukcia a modernizácia strojov a zariadení	0	0	0	0	0	0	0
15	Nákup ostatného dlhodobého majetku	0	0	0	0	0	0	0
16	Iné nezaradené	0	0	0	0	0	0	0
17	Výdavky na obstaranie a technické zhodnotenie dlhodobého majetku spolu [R1+SUM(R3:R4)+SUM(R11:R16)]	337 407	143 761	841 110	485 703	0	10 259 894	12 067 875

Čerpanie bežnej dotácie prostredníctvom fondu reprodukcie v stĺpci C tabuľky vo výške 841 110,11 predstavuje čerpanie na zdrojoch: 111 vo výške 420 077,43 Eur, 131M vo výške 4 298,85 Eur, 131N vo výške 2 661,75 Eur, 131O vo výške 159 705,87 Eur, zo všetkých zdrojov POO vo výške 161 028,74 Eur a 3BF1 a 3BF2 vo výške 93 337,47 Eur. Čerpanie z ostatných zdrojov prostredníctvom fondu reprodukcie vo výške 485 702,76 Eur v stĺpci D tabuľky predstavuje čerpanie na zdrojoch 42 a 46. Čerpanie kapitálvej dotácie z iných zdrojov stĺpec F tabuľky vo výške 10 259 894,45 Eur predstavuje čerpanie na zdrojoch 131H vo výške 12 085,15 Eur a zo všetkých zdrojov POO vo výške 10 247 809,30 Eur. Čerpanie kapitálvej dotácie zo štrukturálnych fondov stĺpec B tabuľky vo výške 143 761,04 Eur predstavuje čerpanie na zdrojoch 3BA1 a 3BA2.

Tabuľka č. 13: Stav a vývoj finančných fondov verejnej vysokej školy v rokoch 2024 a 2025

Názov verejnej vysokej školy: Trnavská univerzita so sídlom v Trnave

Číslo riadku	Fondy VVŠ	Rezervný fond		Fond reprodukcie		Štipendijný fond		Fond na podporu štúdia študentov so špecifickými potrebami		Ostatné fondy		Fondy spolu	
		2024	2025	2024	2025	2024	2025	2024	2025	2024	2025	2024	2025
		A	B	C	D	E	F	G	H	I	J	K=A+C+E+G+I	L=B+D+F+H+J
1	Stav fondu k 1.1. kalendárneho roku [R1_SB = R12_SA ...]	2 557 116	2 370 218	3 024 579	3 410 650	440 447	493 611	103 049	118 806	11 292	12 100	6 136 483	6 405 386
2	Tvorba fondu v kalendárnom roku spolu SUM(R3:R10)	13 657	530 696	923 274	1 073 957	930 754	743 665	36 390	52 024	53 299	47 294	1 957 375	2 447 636
3	- tvorba fondu z výsledku hospodárenia ¹⁾	13 657	530 696	20 485	796 044	0	0	0	0	0	0	34 142	1 326 740
4	- tvorba fondu z odpisov	X	X	212 395	277 913	X	X	X	X	X	X	212 395	277 913
5	- tvorba fondu z predaja alebo likvidácie majetku	X	X	0	0	X	X	X	X	X	X	0	0
6	- tvorba fondu prevodom z rezervného fondu	X	X	0	0	0	0	0	0	0	0	0	0
7	- tvorba fondu z darov a z dedičstva	0	0	0	0	0	0	0	0	53 299	47 294	53 299	47 294
8	- tvorba fondu z dotácie ²⁾	X	X	X	X	885 773	694 583	36 390	52 024	X	X	885 773	694 583
9	- tvorba fondu z výnosov zo školného	X	X	X	X	44 981	49 082	X	X	X	X	44 981	49 082
10	- ostatná tvorba ²⁾	0	0	690 394	0	0	0	0	0	0	0	690 394	0
11	Čerpanie fondu k 31. 12. kalendárneho roku	200 554	0	537 203	473 959	877 591	836 978	20 633	23 814	52 491	43 596	1 688 472	1 378 347
12	Stav fondu k 31.12. kalendárneho roku [R1+R2-R11]	2 370 218	2 900 915	3 410 650	4 010 649	493 611	400 298	118 806	147 016	12 100	15 798	6 405 386	7 474 676
13	Krytie fondu finančnými prostriedkami na osobitnom bankovom účte ³⁾ k 31.12.	0	0	0	0	0	0	0	0	0	0	0	0

277 913

331 583

1) Vrátane tvorby z nerozdeleného zisku z minulých rokov.

2) Len ak umožňuje zákon.

3) Uvádza sa v prípade, ak si vysoká škola vytvorila osobitný bankový účet na krytie fondu - napríklad fondu reprodukcie.

Tabuľka č. 14: Príjmy verejnej vysokej školy z prostriedkov Plánu obnovy a odolnosti z kapitoly MŠVVaM SR a z iných kapitol v roku 2025

Názov verejnej vysokej školy: Trnavská univerzita so sídlom v Trnave

Názov fakulty: ----

Číslo riadku	Položka	Bežné dotácie z POO	Kapitálové dotácie z POO	Dotácie spolu bežné a kapitálové v roku 2025
		A	B	C=A+B
1	zdroj 1P01	476 514	0	476 514
2	zdroj 1P02	14 303	6 500	20 803
3	zdroj 1P01 + 1P02 spolu	490 817	6 500	497 317
4	zdroj 3P01	800 711	32 500	833 211
5	zdroj 3P02	0	0	0
6	zdroj 3P01 + 3P02 spolu	800 711	32 500	833 211
13	Dotácie z kapitoly MŠVVaŠ SR spolu [R1+R2+R4+R5]	1 291 528	39 000	1 330 528
14	Dotácie z iných kapitol spolu [R15+R18+R21+....] *)	1 029 432	10 912 388	11 941 819
15	zdroj 1P01 + 1P02 spolu	23 934	2 242 788	2 266 722
16	zdroj 1P01	0	1 868 990	1 868 990
17	zdroj 1P02	23 934	373 798	397 732
18	zdroj 3P01 + 3P02 spolu	1 005 498	8 669 600	9 675 098
19	zdroj 3P01	1 000 498	8 608 000	9 608 498
20	zdroj 3P02	5 000	61 600	66 600
21		0	0	0
22		0	0	0
23		0	0	0
24	Dotácie z POO spolu [R13+R14]	2 320 960	10 951 388	13 272 348

*) za riadok 21 uveďte ďalšie zdroje, ktoré boli poskytnuté z POO a z iných kapitol

Dotácie v T14_R14 predstavujú príjmy dotácie zo Slovenskej akadémie vied a z univerzít STU a UCM na projekty POO.

Tabuľka č. 15: Príjmy a výdavky verejnej vysokej školy v roku 2025 z rozvojových projektov na zmiernenie negatívnych dôsledkov vojny na Ukrajine

Názov verejnej vysokej školy: Trnavská univerzita so sídlom v Trnave

Názov fakulty: -----

Číslo riadku	Položka	Príjmy VVŠ z kapitoly MŠVVaM SR	Príjmy VVŠ z iných kapitol ako MŠVVaM SR	Dotácie spolu v roku 2025	Výdavky VVŠ
		A	B	C=A+B	D
1	zdroj 11UA	0	0	0	0

**Tabuľka č. 16: Štruktúra a stav finančných prostriedkov na bankových účtoch verejnej vysokej školy
k 31. decembru 2025**

Názov verejnej vysokej školy: Trnavská univerzita so sídlom v Trnave

Názov fakulty: -----

Číslo riadku	Bankový účet	Stav účtu k 31.12.2025	Čísla účtov v tvare IBAN
	A	B	C
1	Účty v Štátnej pokladnici spolu [SUM(R2:R17)]	19 957 981,01	
2	dotačný účet VVŠ	0,00	SK40 8180 0000 0070 0024 1041
2a	zostatkový účet VVŠ	4 948 617,89	SK97 8180 0000 0070 0013 3024
3	bežné účty uvedené v R4:R6	13 745 252,83	
4	- bežné účty pre študentské domovy	167 251,39	SK70 8180 0000 0070 0052 8106
5	- bežné účty pre študentské jedálne	0,00	SK42 8180 0000 0070 0027 0299
6	- bežné účty na riešenie úloh vedy a výskumu zo SR, resp.zahranicia	13 578 001,44	SK35 8180 0000 0070 0024 1228 SK42 8180 0000 0070 0024 1199 SK85 8180 0000 0070 0024 1201 SK13 8180 0000 0070 0024 1236 SK88 8180 0000 0070 0024 1244 SK33 8180 0000 0070 0006 5500 SK14 8180 0000 0070 0006 5551
7	devízové účty	0,00	-----
8	účty rezervného fondu	0,00	-----
9	účty fondu reprodukcie	0,00	-----
10	účty štipendijného fondu	0,00	-----
11	účty fondov na podporu štúdia študentov so špecifickými potrebami	0,00	-----
12	účty ostatných fondov	0,00	-----
13	účty sociálneho fondu	75 072,48	SK05 8180 0000 0070 0006 5519
14	účty podnikateľskej činnosti	248 491,98	SK36 8180 0000 0070 0006 5543
15	účty termínovaných vkladov	0,00	-----
16	bežné účty - zábezpeka	0,00	-----
17	ostatné bankové účty v Štátnej pokladnici mimo účtov uvedených v R2:R16	940 545,83	SK77 8180 0000 0070 0028 7808 SK29 8180 0000 0070 0057 8023 SK27 8180 0000 0070 0067 2925 SK93 8180 0000 0070 0072 3147
18	účty mimo Štátnej pokladnice spolu	0,00	SK88 0200 0000 0029 3873 3255 SK90 0200 0000 0018 0217 0057 SK83 0200 0000 0018 0247 8158
19	Peniaze na ceste (účet 261)	0,00	-----
20	Stav bankových účtov v ŠP spolu [R1+R18+R19]	19 957 981,01	

Tabuľka č. 17: Príjmy verejnej vysokej školy z prostriedkov EÚ a z prostriedkov na ich spolufinancovanie zo štátneho rozpočtu v roku 2025

Názov verejnej vysokej školy: Názov fakulty:							
Číslo riadku	Položka	Bežné dotácie		Kapitálové dotácie		Dotácie spolu	
		z EÚ	spolufinancovanie zo ŠR	z EÚ	spolufinancovanie zo ŠR	z EÚ	spolufinancovanie zo ŠR
		A	B	C	D	E=A+C	F=B+D
1	zdroj IBA + 3BA spolu	327 370	26 960	725 688	59 763	1 053 058	86 722
2	zdroj IBA1; 3BA1	327 370	x	725 688	x	1 053 058	x
3	zdroj IBA2; 3BA2	x	26 960	x	59 763	x	86 722
4	zdroj IBB + 3BB spolu	0	0	0	0	0	0
5	zdroj IBB1; 3BB1	0	x	0	x	0	x
6	zdroj IBB2; 3BB2	x	0	x	0	x	0
7	zdroj IAA + 3AA spolu	0	0	0	0	0	0
8	zdroj IAA1; 3AA1	0	x	0	x	0	x
9	zdroj IAA2; 3AA2	x	0	x	0	x	0
10	zdroj IAC + 3AC spolu	0	0	0	0	0	0
11	zdroj IAC1; 3AC1	0	x	0	x	0	x
12	zdroj IAC2; 3AC2; IAC3; 3AC3	x	0	x	0	x	0
13	Dotácie z kapitoly MŠVVaM SR spolu [R1+R4+R7+R10]	327 370	26 960	725 688	59 763	1 053 058	86 722
14	Dotácie z iných kapitol spolu [R15+R18+R21+...] *)	271 250	36 588	120 804	27 951	392 053	64 540
15	zdroj IAB + 3AB spolu	0	0	0	0	0	0
16	zdroj IAB1; 3AB1	0	x	0	x	0	x
17	zdroj IAB2; 3AB2	x	0	x	0	x	0
18	zdroj IAM + 3AM spolu	0	0	0	0	0	0
19	zdroj IAM1; 3AM1	0	x	0	x	0	x
20	zdroj IAM2; 3AM2	x	0	x	0	x	0
21	zdroj IAJ + 3AJ spolu	0	0	0	0	0	0
22	zdroj IAJ1; 3AJ1	0	x	0	x	0	x
23	zdroj IAJ2; 3AJ2	x	0	x	0	x	0
23a	zdroj IBA + 3BA spolu	40 997	9 486	120 804	27 951	161 801	37 437
23b	zdroj IBA1; 3BA1	40 997	x	120 804	x	161 801	x
23c	zdroj IBA2; 3BA2	x	9 486	x	27 951	x	37 437
23d	zdroj IBF + 3BF spolu	218 368	25 320	0	0	218 368	25 320
23e	zdroj IBF1; 3BF1	218 368	x	0	x	218 368	x
23f	zdroj IBF2; 3BF2	x	25 320	x	0	x	25 320
23g	zdroj IBH + 3BH spolu	11 884	1 783	0	0	11 884	1 783
23h	zdroj IBH1; 3BH1	11 884	x	0	x	11 884	x
23i	zdroj IBH2; 3BH2	x	1 783	x	0	x	1 783
24	Dotácie z prostriedkov EÚ spolu [R13+R14]	598 620	63 548	846 492	87 714	1 445 111	151 262

*) za riadok 23 uveďte ďalšie zdroje, ktoré boli poskytnuté z EÚ a z iných kapitol

Tabuľka č. 18: Príjmy z dotácií verejnej vysokej školy zo štátneho rozpočtu z kapitoly MŠVVaM SR poskytnuté mimo programu 077 a mimo príjmov z prostriedkov EÚ (zo štrukturálnych fondov) v roku 2025

Názov verejnej vysokej školy: Trnavská univerzita so sídlom v Trnave

Názov fakulty: -----

Číslo riadku	Položka	Bežné dotácie	Kapitálové dotácie	Dotácia spolu
		A	B	C=A+B
	<i>nadrezortná veda a technika</i>			
1	Program 06K [SUM(R2+R3+R4+R5)]	372 797	0	372 797
2	- Podprogram 06K 11	372 797	0	372 797
3	- Podprogram 06K 12	0	0	0
4	- Podprogram 06K 19	0	0	0
5		0	0	0
	<i>zabezpečenie mobilit v súlade s medzinárodnými zmluvami</i>			
6	- Prvok 021 02 05	4 260	0	4 260
7	- Podprogram 05T 08	36 760	0	36 760
8	Ostatné dotácie [SUM(R8a..R8x)]	0	0	0
8a	(uviesť zoznam všetkých dotácií, každú na zvláštny riadok, napr. podprogram 026 05)	0	0	0
9	Spolu [R1+R6+R7+R8]	413 817	0	413 817

Tabuľka č. 19: Štipendiá z vlastných zdrojov podľa § 97 zákona v rokoch 2024 a 2025

Názov verejnej vysokej školy: Trnavská univerzita so sídlom v Trnave Názov fakulty: -----		uvádzajú sa len štipendiá vyplatené z vlastných zdrojov, v CRŠ kód 9 a kód 23			
Číslo riadku	Položka	2024		2025	
		Náklady na štipendiá	Počet študentov poberajúcich štipendium	Náklady na štipendiá	Počet študentov poberajúcich štipendium
		A	B	C	D
1	Štipendiá z vlastných zdrojov vysokej školy (§ 97 zákona) spolu [R2+R5+R8+R11+R14+R17]	104221	594	31728	308
2	- prospechové [R3+R4]	11150	59	1072	14
3	- poskytnuté jednorázovo	11150	59	1072	14
4	- poskytované mesačne ¹⁾	0	0	0	0
5	- za dosiahnutie vynikajúceho výsledku v oblasti štúdia [R6+R7]	9400	85	476	7
6	- poskytnuté jednorázovo	9400	85	476	7
7	- poskytované mesačne ¹⁾	0	0	0	0
8	- za dosiahnutie vynikajúceho výsledku vo výskume a vývoji [R9+R10]	10946	70	2335	32
9	- poskytnuté jednorázovo	10946	70	2335	32
10	- poskytované mesačne ¹⁾	0	0	0	0
11	- za umeleckú alebo športovú činnosť [R11+R12]	14075	109	3620	60
12	- poskytnuté jednorázovo	14075	109	3620	60
13	- poskytované mesačne ¹⁾	0	0	0	0
14	- na sociálnu podporu [R15+R16]	1800	4	950	3
15	- poskytnuté jednorázovo	1800	4	950	3
16	- poskytované mesačne ¹⁾	0	0	0	0
17	- iné nezaradené	56850	267	23275	192
18	- poskytnuté jednorázovo	56850	267	23275	192
19	- poskytované mesačne ¹⁾	0	0	0	0
20	Počet študentov poberajúcich štipendiá z vlastných zdrojov ²⁾	X	518	X	284

1) V stĺpcoch B a D sa uvádza prepočítaný počet študentov určený ako počet osobomesiacov, počas ktorých bolo poskytované štipendium.

2) V stĺpcoch B a D sa uvádza celkový (fyzický) počet študentov, ktorým bolo v príslušnom roku poskytované štipendium.

Do tabuľky sa uvádzajú aj **motivačné štipendiá doktorandov**, nie však "normálne" štipendiá doktorandov podľa platovej tabuľky !!!

Vyplatené štipendiá na riadku 17- iné nezaradené boli čerpané hlavne na podporu rozvoja fakulty a univerzity, šírenie dobrého mena univerzity, spolupráca na organizovaní konferencií a podujatí univerzity, reprezentácia univerzity na odborných a mimoškolských aktivitách, príspevky v recenzovaných zborníkoch, prezentácia fakulty na stredných školách, a veľtrhoch, aktívna práca v ubytovacej komisii ŠD, spolupráca na projektoch fakulty a pod.

Tabuľka č. 20: Motivačné štipendiá v rokoch 2024 a 2025 (v zmysle § 96a zákona)

Názov verejnej vysokej školy: Trnavská univerzita so sídlom v Trnave

Názov fakulty: -----

Číslo riadku	Položka	2024		2025	
		mot. štipendiá podľa § 96a, ods.1, písm. a) (kód v CRŠ: 19) ²⁾	mot. štipendiá podľa § 96a, ods.1, písm. b) (kódy v CRŠ: 4, 5, 6, 7, 8) ³⁾	mot. štipendiá podľa § 96a, ods.1, písm. a) (kód v CRŠ: 19) ²⁾	mot. štipendiá podľa § 96a, ods.1, písm. b) (kódy v CRŠ: 4, 5, 6, 7, 8) ³⁾
		A	B	C	D
1	Nevyčerpaná dotácia (+) / nedoplatok dotácie (-) na motivačné štipendiá k 31. 12. predchádzajúceho kalendárneho roka	0	0	0	0
2	Príjem z dotácie na motivačné štipendiá z kapitoly MŠVVaM SR v kalendárnom roku	74 160	190 550	70 000	196 500
3	Výdavky na motivačné štipendiá v kalendárnom roku	74 160	190 550	70 000	196 500
4	Nevyčerpaná dotácia (+) / nedoplatok dotácie (-) k 31. 12. kalendárneho roka [R1+R2-R3]	0	0	0	0
5	Počet študentov, ktorým bolo priznané motivačné štipendium ¹⁾	53	385	40	404

1) V riadku 5 sa uvedie celkový fyzický počet študentov (pričom 1 študent sa počíta za 1 fyzickú osobu), ktorým bolo vyplatené motivačné štipendium v kalendárnom roku.

2) Uvádzajú sa len motivačné štipendiá vyplatené podľa § 96a, ods.1, písm. a) (kód CRŠ 19).

3) Uvádzajú sa len motivačné štipendiá vyplatené podľa § 96a, ods.1, písm. b) (kódy v CRŠ: 4, 5, 6, 7, 8).

Tabuľka č. 20a: Štipendiá z Plánu obnovy a odolnosti - POO
za rok 2025

Názov verejnej vysokej školy: Trnavská univerzita so sídlom v Trnave Názov fakulty: -----		uvádzajú sa štipendiá vyplatené z POO, kód v CRŠ: 24 - talentovani študenti		uvádzajú sa štipendiá vyplatené z POO, kód v CRŠ: 25 - znevýhodneni študenti		uvádzajú sa štipendiá vyplatené z POO, kód v CRŠ: 27 - zahranični študenti		uvádzajú sa štipendiá vyplatené z POO, kód v CRŠ: 29 - nedostatkové povolania – talentovani študenti		uvádzajú sa štipendiá vyplatené z POO, kód v CRŠ: 30 - nedostatkové povolania – znevýhodneni študenti		uvádzajú sa iné štipendiá vyplatené z POO	
Číslo riadku	Položka	2025		2025		2025		2025		2025		2025	
		Finančné prostriedky (v Eur)	Počet študentov poberajúcich štipendium z POO	Finančné prostriedky (v Eur)	Počet študentov poberajúcich štipendium z POO	Finančné prostriedky (v Eur)	Počet študentov poberajúcich štipendium z POO	Finančné prostriedky (v Eur)	Počet študentov poberajúcich štipendium z POO	Finančné prostriedky (v Eur)	Počet študentov poberajúcich štipendium z POO	Finančné prostriedky (v Eur)	Počet študentov poberajúcich štipendium z POO
		A	B	C	D	E	F	G	H	I	J	K	L
1	Počet študentov poberajúcich štipendiá z POO v osobomesiacoch ¹⁾	X	893	X	489	X	0	X	112	X	14	X	0
2	Počet študentov poberajúcich štipendiá z POO ²⁾	X	89	X	44	X	0	X	8	X	1	X	0
3	Nevyčerpaná dotácia (+) / nedoplatok dotácie (-) k 31. 12. predchádzajúceho roka	212 700	X	118 800	X	0	X	32 000	X	4 000	X	0	X
4	Prijem z dotácie poskytnutej na štipendiá z POO v rámci zmluvy z kapitoly MŠVVaM k 31.12. - komponent 10	186 000	X	141 000	X	0	X	36 000	X	4 500	X	X	X
5	Prijem z dotácie poskytnutej na štipendiá z POO v rámci zmluvy k 31.12. - mimo komponent 10	X	X	X	X	X	X	X	X	X	X	0	X
6	Výdavky na štipendiá z POO za kalendárny rok	267 900	X	146 700	X	0	X	39 200	X	4 900	X	0	X
7	Výdavky - vrátenie príjmov zo zostatku dotácie min. rokov	0	X	4 500	X	0	X	0	X	0	X	0	X
8	Nevyčerpaná dotácia (+) / nedoplatok dotácie (-) k 31. 12. bežného roka [R3+R4-R6-R7]; [R3+R5-R6-R7] pre SG a SH	130 800	X	108 600	X	0	X	28 800	X	3 600	X	0	X
9	Časové rozlíšenie - štipendiá za rok 2025, vyplatené VVŠ v roku 2026	17 700	X	10 800	X	0	X	2 400	X	300	X	0	X
10	Časové rozlíšenie - štipendiá za rok 2024, vyplatené VVŠ v roku 2025	54 300	X	36 600	X	0	X	9 600	X	1 200	X	0	X

1) V stĺpcoch B, D, F a H sa uvádza prepočítaný počet študentov určený ako počet osobomesiacov, počas ktorých bolo poskytované štipendium z POO.

2) V stĺpcoch B, D, F a H sa uvádza celkový (fyzický) počet študentov, ktorým bolo v príslušnom kalendárnom roku poskytnuté štipendium z POO bez ohľadu na počet mesiacov.

Rozdiel v R1_SD osobomesiace nesúhlasí s kódom v CRŠ 25 z dôvodu, že študentke bolo vyplatené neoprávnené štipendium za 3 mesiace, ktoré aj vrátila za 3 mesiace a CRŠ každý tento pohyb počtu do počtu a z tohto dôvodu je v CRŠ počet o 6 navyiac oproti skutočnému počtu osobomesiacov.

Tabuľka č. 20b: Štipendiá z rozvojových projektov (RP) a iných zdrojov určené na zmiernenie negatívnych dôsledkov vojny na Ukrajine za rok 2025

Názov verejnej vysokej školy: Trnavská univerzita so sídlom v Trnave Názov fakulty: -----		uvádzajú sa štipendiá vyplatené zo ŠR - rozvojové projekty, kód v CRŠ: 26		uvádzajú sa štipendiá vyplatené zo ŠR - mimo kapitoly MŠVVaM SR	
Číslo riadku	Položka	2025		2025	
		Finančné prostriedky (v Eur)	Počet študentov poberajúcich štipendium z POO	Finančné prostriedky (v Eur)	Počet študentov poberajúcich štipendium z POO
		A	B	C	D
1	Počet študentov poberajúcich štipendiá z RP na miernenie negatívnych dôsledkov vojny na Ukrajine za kalendárny rok v osobomesiacoch ¹⁾	X	0	X	0
2	Počet študentov poberajúcich štipendiá určených na zmiernenie negatívnych dôsledkov vojny na Ukrajine za kalendárny rok ²⁾	X	0	X	0
3	Nevyčerpaná dotácia na štipendiá z RP (+) / nedoplatok dotácie (-) k 31. 12. predchádzajúceho roka	0	X	0	X
4	Príjem z dotácie poskytnutej na štipendiá z RP v rámci zmluvy z kapitoly MŠVVaM k 31.12.	0	X	0	X
5	Výdavky na štipendiá z RP určené na zmiernenie negatívnych dôsledkov vojny na Ukrajine za kalendárny rok	0	X	0	X
6	Výdavky - vrátenie príjmov zo zostatku dotácie min. rokov	0	X	0	
7	Preplatok dotácie (+) / nedoplatok dotácie (-) k 31. 12. bežného roka [R3+R4-R5-R6]	0	X	0	X
8	Časové rozlíšenie - štipendiá za rok 2025, vyplatené VVŠ v roku 2026	0	X	0	X
9	Časové rozlíšenie - štipendiá za rok 2024, vyplatené VVŠ v roku 2025	0	X	0	X
10	Priemerné štipendium na 1 študenta na mesiac [R5_SA/R1_SB resp. R5_SC/R1_SD]	0	X	0	X

1) V stĺpci B sa uvádza prepočítaný počet študentov určený ako počet osobomesiacov, počas ktorých bolo poskytované štipendium z rozvojového projektu UA.

2) V stĺpcoch B sa uvádza celkový (fyzický) počet študentov, ktorým bolo v príslušnom kalendárnom roku poskytnuté štipendium z rozvojového projektu UA bez ohľadu na počet mesiacov.

Tabuľka č. 21: Štruktúra účtu 384 - výnosy budúcich období v rokoch 2024 a 2025

Názov verejnej vysokej školy: Trnavská univerzita so sídlom v Trnave

Číslo riadku	Stav k 31.12.2024						Stav k 31.12.2025					
	Zvyšok prijatej kapitálovej dotácie zo štátneho rozpočtu používanej na kompenzáciu odpisov majetku z nej obstaraného	Zvyšok prijatej kapitálovej dotácie z prostriedkov EÚ (štrukturálnych fondov) používanej na kompenzáciu odpisov majetku z nej obstaraného	Bežná dotácia na úlohy budúcich období	Prostriedky zo zahraničných projektov na budúce aktivity	Ostatné*)	Spolu	Zvyšok prijatej kapitálovej dotácie zo štátneho rozpočtu používanej na kompenzáciu odpisov majetku z nej obstaraného	Zvyšok prijatej kapitálovej dotácie z prostriedkov EÚ (štrukturálnych fondov) a POO používanej na kompenzáciu odpisov majetku z nej obstaraného	Bežná dotácia na úlohy budúcich období	Prostriedky zo zahraničných projektov na budúce aktivity	Ostatné*)	Spolu
	A	B	C	D	E	F = A+B+C+D+E	G	H	I	J	K	L= G+H+I+J+K
1	10 162 143	5 022 341	1 077 787	1 077 672	2 013 788	19 353 731	10 216 441	16 522 540	2 914 644	1 602 421	2 631 139	33 887 185

10 216 440,74 16 527 533,58

-4 994,00

T21_R1_SA + T11_R10_SB - T5_R103_SC = T21_R1_SG

T21_R1_SB + T11_R10a_SB - T5_R105_SC = T21_R1_SH

*) napr. 384 vytvorená z bežnej dotácie na kapitálovú, dary, časové rozlíšenie

Rozdiel v stĺpci H vo výške 4 994,- Eur vzhľadom na súvzťažnosť s tabuľkou 5 a 11 predstavuje vratku nevyčerpanej kapitálovej dotácie z roku 2025 na Ministerstvo investícií, regionálneho rozvoja a informatizácie SR.

Tabuľka č. 22: Výnosy verejnej vysokej školy v roku 2025 v oblasti sociálnej podpory študentov

Názov verejnej vysokej školy: Trnavská univerzita so sídlom v Trnave

Názov fakulty: -----

Číslo účtu	Účet	Číslo riadku	Výnosy v hlavnej činnosti 2024	Výnosy hlavnej činnosti 2025	Rozdiel 2025-2024
			A	B	C
601	Tržby za vlastné výrobky	1	0	0	0
602	Tržby z predaja služieb	2	256 875	275 810	18 935
604	Tržby za predaný tovar	3	0	0	0
611	Zmena stavu zásob ned. výroby	4	0	0	0
612	Zmena stavu zásob polotovarov	5	0	0	0
613	Zmena stavu zásob výrobkov	6	0	0	0
614	Zmena stavu zásob zvierat	7	0	0	0
621	Aktivácia materiálu a tovaru	8	0	0	0
622	Aktivácia vnútroorganizačných služieb	9	0	0	0
623	Aktivácia dlhodobého nehmotného majetku	10	0	0	0
624	Aktivácia dlhodobého hmotného majetku	11	0	0	0
641	Zmluvné pokuty a penále	12	0	0	0
642	Ostatné pokuty a penále	13	0	0	0
643	Platby za odpísané pohľadávky	14	0	0	0
644	Úroky	15	0	0	0
645	Kurzové zisky	16	0	0	0
646	Prijaté dary	17	0	0	0
647	Osobitné výnosy	18	0	0	0
648	Zákonné poplatky	19	44 981	49 082	4 101
649	Iné ostatné výnosy	20	0	0	0
651	Tržby z predaja DNM a DHM	21	0	0	0
652	Výnosy z dlhodobého finančného majetku	22	0	0	0
653	Tržby z predaja cenných papierov a pod.	23	0	0	0
654	Tržby z predaja materiálu	24	0	0	0
655	Výnosy z krátkodobého finančného majetku	25	0	0	0
656	Výnosy z použitia fondu	26	104 221	31 728	-72 493
657	Výnosy z precenenia cenných papierov	27	0	0	0
658	Výnosy z nájmu majetku	28	0	0	0
661	Prijaté príspevky od organizačných zložiek	29	0	0	0
662	Prijaté príspevky od právnických osôb	30	0	0	0
663	Prijaté príspevky od fyzických osôb	31	0	0	0
665	Príspevky z podielu zaplatenej dane	32	0	0	0
667	Prijaté príspevky z verejných zbierok	33	0	0	0
691	Dotácie	34	362 800	452 300	89 500
Účtová trieda 6 spolu r.1 až r. 34		35	768 877	808 920	40 043
Výsledok hospodárenia pred zdanením r.38 mínus účtová trieda 5		36	0	0	0
591	Daň z príjmov	37	0	0	0
595	Dodatocné odvody dane z príjmov	38	0	0	0
Výsledok hospod. po zdanení r. 36-(r.37 + r.38)		39	0	0	0

Rozdiel na ÚHK 691 v roku 2025 v porovnaní s T1_R17 predstavuje časové rozlíšenie výnosov v celkovej výške +3 447,98 Eur nasledovne:

- na stravovaní študentov a doktorandov sú navýšené výnosy o zostatok výnosov z roku 2024 vo výške +6 846,43 Eur a zároveň sú znížené výnosy o zostatok výnosov z roku 2025 vo výške -4 837,23 Eur,
- na šport, kultúru a UPC sú navýšené výnosy o zostatok z roku 2024 vo výške +21 866,87 Eur a zároveň znížené výnosy o zostatok dotácie z roku 2025 vo výške -19 403,27 Eur,
- na príspevok na ubytovanie v študentskom domove sú znížené výnosy vo výške krytia nákladov časového rozlíšenia za rok 2025 o -1 024,82 Eur.

Tabuľka č. 23: Náklady verejnej vysokej školy v roku 2025 v oblasti sociálnej podpory študentov

Názov verejnej vysokej školy: **Trnavská univerzita so sídlom v Trnave**

Názov fakulty: -----

Číslo účtu	Účet	Číslo riadku	Náklady hlavnej činnosti 2024	Náklady hlavnej činnosti 2025	Rozdiel 2025-2024
			A	B	C
501	Spotreba materiálu	01	52 685	21 827	-30 858
502	Spotreba energie	02	67 932	77 476	9 544
504	Predaný tovar	03	0	0	0
511	Opravy a udržiavanie	04	14 348	29 893	15 545
512	Cestovné	05	315	522	208
513	Náklady na reprezentáciu	06	0	2 053	2 053
518	Ostatné služby	07	186 144	182 635	-3 509
521	Mzdové náklady	08	178 922	178 914	-8
524	Zákonné soc.poistenie a zdrav.poistenie	09	64 473	66 624	2 151
525	Ostatné sociálne poistenie	10	3 768	4 355	587
527	Zákonné sociálne náklady	11	19 489	24 176	4 688
528	Ostatné sociálne náklady	12	0	0	0
531	Daň z motorových vozidiel	13	0	0	0
532	Daň z nehnuteľností	14	0	0	0
538	Ostatné dane a poplatky	15	11 583	8 323	-3 260
541	Zmluvné pokuty a penále	16	0	0	0
542	Ostatné pokuty a penále	17	0	0	0
543	Odpísanie pohľadávky	18	0	0	0
544	Úroky	19	0	0	0
545	Kurzové straty	20	0	0	0
546	Dary	21	0	0	0
547	Osobitné náklady	22	0	0	0
548	Manká a škody	23	0	0	0
549	Iné ostatné náklady	24	105 955	35 341	-70 614
551	Odpisy DNM a DHM	25	18 280	127 549	109 269
552	Zost. cena predaného DNM a DHM	26	0	0	0
553	Predané cenné papiere	27	0	0	0
554	Predaný materiál	28	0	0	0
555	Náklady na krátkodobý finančný majetok	29	0	0	0
556	Tvorba fondov	30	44 981	49 082	4 101
557	Náklady na precenenie cen.pap.	31	0	0	0
558	Tvorba a zúčtovanie opravných položiek	32	0	0	0
561	Poskytnuté príspevky organizačným zložkám	33	0	0	0
562	Poskytnuté príspevky iným účtovným jednotkám	34	3	150	147
563	Poskytnuté príspevky fyzickým osobám	35	0	0	0
565	Poskyt. príspevky z podielu zaplatenej dane	36	0	0	0
567	Poskyt. príspevky z verejnej zbierky	37	0	0	0
Účtová trieda 5 spolu r.01 až r.34		38	768 877	808 920	40 043

Tabuľka č. 24: Príjmy a výdavky VVŠ určené na rozvojové projekty na podprograme 077 13 - Rozvoj vysokého školstva do roku 2024 a za roky 2024 a 2025

Názov verejnej vysokej školy: Trnavská univerzita so sídlom v		príjmy a výdavky (v Eur) v rokoch								
Číslo riadku	Názov rozvojového projektu	príjmy z 077 13 do roku 2024 spolu	výdavky z 077 13 do roku 2024 spolu	zostatok nevyčerpanej dotácie z 077 13 do roku 2024 spolu	príjmy z 077 13 v roku 2024	výdavky z 077 13 v roku 2024	zostatok nevyčerpanej dotácie z 077 13 v roku 2024	príjmy z 077 13 v roku 2025	výdavky z 077 13 v roku 2025	zostatok nevyčerpanej dotácie z predchádzajúceho roka, t. j. k 31.12.2025.
		A	B	C	D	E	F	G	H	I
1	Dotácia na financovanie agendy aktívneho starnutia v rámci ďalšieho vzdelávania	0	0	0	0	0	0	25 000	25 000	0
2	Dotácia na realizáciu rozširujúčo štúdia vybraných predmetov	0	0	0	0	0	0	39 600	0	39 600
3	Realizácia centrálneho rozvojového projektu "Evalvácia implementácie nového štátneho vzdelávacieho programu pre základné vzdelávanie (2023) v praxi zavádzajúcich škôl"	0	0	0	0	0	0	500 000	0	500 000
4	Financovanie bezpečnostných opatrení na vysokých školách	0	0	0	0	0	0	38 000	33 647	4 353
5	-----	0	0	0	0	0	0	0	0	0
6	-----	0	0	0	0	0	0	0	0	0
Spolu		0	0	0	0	0	0	602 600	58 647	543 953

pozn.: aktívne projekty, ktoré boli aktívne v roku 2025, príp. sa čerpali finčné zdroje v roku 2025

ÚČTOVNÁ ZÁVIERKA

neziskovej účtovnej jednotky účtujúcej
v sústave podvojného účtovníctva

zostavená k

31.12.2025

Daňové identifikačné číslo 2 0 2 1 1 7 7 2 0 2	Účtovná závierka <input checked="" type="checkbox"/> riadna <input type="checkbox"/> mimoriadna <input type="checkbox"/> priebežná <i>(vyznačí sa x)</i>	Za obdobie	Mesiac Rok
IČO 3 1 8 2 5 2 4 9		od	0 1 2 0 2 5
SK NACE 8 5 . 4 2 . 0		do	1 2 2 0 2 5
		Bezprostredne predchádzajúce obdobie	od do
			0 1 2 0 2 4 1 2 2 0 2 4

Priložené súčasti účtovnej závierky

 Súvaha (Úč NUJ 1-01)
(v eurocentoch)
 Výkaz ziskov a strát (Úč NUJ 2-01)
(v eurocentoch)
 Poznámky (Úč NUJ 3-01)
(v celých eurách alebo eurocentoch)

Názov účtovnej jednotky

T r n a v s k á u n i v e r z i t a v T r n a v e

Sídlo účtovnej jednotky

Ulica H o r n o p o t o č n á Číslo 2 3

PSC 9 1 8 4 3 Obec T r n a v a

Telefónne číslo 0 3 3 5 9 3 9 3 3 5

E-mailová adresa d a n i e l a . o n d r u s k o v a @ t r u n i . s k

Zostavená dňa . . 2 0

Schválená dňa . . 2 0

Podpisový záznam
štatutárneho orgánu alebo
člena štatutárneho orgánu
účtovnej jednotky:

Strana aktív		č.r.	Bežné účtovné obdobie			Bezprostredne predchádzajúce účtovné obdobie
			Brutto	Korekcia	Netto	Netto
a		b	1	2	3	4
A.	NEOBEŽNÝ MAJETOK SPOLU r. 002 + r. 009 + r. 021	001	49 915 040,32	20 372 682,42	29 542 357,90	18 982 976,31
A. I.	Dlhodobý nehmotný majetok r. 003 až r. 008	002	2 374 627,90	2 065 068,32	309 559,58	150 246,40
A. I. 1.	Nehmotné výsledky z vývojovej a obdobnej činnosti 012 - (072 + 091AÚ)	003	0,00	0,00	0,00	0,00
2.	Softvér 013 - (073 + 091AÚ)	004	2 373 607,19	2 064 047,61	309 559,58	150 246,40
3.	Oceniteľné práva 014 - (074 + 091AÚ)	005	0,00	0,00	0,00	0,00
4.	Ostatný dlhodobý nehmotný majetok (018+ 019) - (078 + 079 + 091 AÚ)	006	1 020,71	1 020,71	0,00	0,00
5.	Obstaranie dlhodobého nehmotného majetku (041 - 093)	007	0,00	0,00	0,00	0,00
6.	Poskytnuté preddavky na dlhodobý nehmotný majetok (051 - 095AÚ)	008	0,00	0,00	0,00	0,00
A. II.	Dlhodobý hmotný majetok r. 010 až r. 020	009	47 540 412,42	18 307 614,10	29 232 798,32	18 832 729,91
A. II. 1.	Pozemky (031)	010	1 676 269,83	0,00	1 676 269,83	342 318,24
2.	Umelecké diela a zbierky (032)	011	121 040,44	0,00	121 040,44	121 040,44
3.	Stavby 021 - (081+092AÚ)	012	36 404 094,17	12 669 807,68	23 734 286,49	16 948 914,87
4.	Samostatné hnutelné veci a súbory hnutelných vecí 022 - (082 + 092AÚ)	013	5 416 014,54	4 102 513,72	1 313 500,82	747 784,67
5.	Dopravné prostriedky 023 - (083 + 092AÚ)	014	124 120,07	98 334,07	25 786,00	47 230,00
6.	Pestovateľské celky trvalých porastov 025 - (085 + 092AÚ)	015	0,00	0,00	0,00	0,00
7.	Základné stádo a ťažné zvieratá 026 - (086 + 092AÚ)	016	0,00	0,00	0,00	0,00
8.	Drobný dlhodobý hmotný majetok 028 - (088 + 092AÚ)	017	690 358,67	690 358,67	0,00	0,00
9.	Ostatný dlhodobý hmotný majetok 029 - (089 + 092AÚ)	018	966 094,71	746 599,96	219 494,75	240 638,24
10.	Obstaranie dlhodobého hmotného majetku (042 - 094)	019	2 142 419,99	0,00	2 142 419,99	384 803,45
11.	Poskytnuté preddavky na dlhodobý hmotný majetok (052 - 095AÚ)	020	0,00	0,00	0,00	0,00
A. III.	Dlhodobý finančný majetok r. 022 až r. 028	021	0,00	0,00	0,00	0,00
A. III. 1.	Podielové cenné papiere a podiely v obchodných spoločnostiach v ovládanej osobe (061- 096 AÚ)	022	0,00	0,00	0,00	0,00
2.	Podielové cenné papiere a podiely v obchodných spoločnostiach s podstatným vplyvom (062 - 096 AÚ)	023	0,00	0,00	0,00	0,00
3.	Dlhové cenné papiere držané do splatnosti (065 - 096 AÚ)	024	0,00	0,00	0,00	0,00
4.	Pôžičky podnikom v skupine a ostatné pôžičky (066 + 067) - 096 AÚ	025	0,00	0,00	0,00	0,00
5.	Ostatný dlhodobý finančný majetok (069 - 096 AÚ)	026	0,00	0,00	0,00	0,00
6.	Obstaranie dlhodobého finančného majetku (043 - 096 AÚ)	027	0,00	0,00	0,00	0,00
7.	Poskytnuté preddavky na dlhodobý finančný majetok (053 - 096 AÚ)	028	0,00	0,00	0,00	0,00
B.	OBEŽNÝ MAJETOK SPOLU r. 030+ r. 037+ r. 042 + r. 051	029	20 736 642,99	1 200,00	20 735 442,99	15 235 358,95
B. I.	Zásoby r. 031 až r. 036	030	335 424,91	0,00	335 424,91	340 770,85
B. I. 1.	Materiál (112 + 119) - 191	031	15 158,60	0,00	15 158,60	16 191,34
2.	Nedokončená výroba a polotovary vlastnej výroby (121+122) - (192+193)	032	0,00	0,00	0,00	0,00
3.	Výrobky (123 - 194)	033	0,00	0,00	0,00	0,00
4.	Zvieratá (124 - 195)	034	0,00	0,00	0,00	0,00
5.	Tovar (132 + 139) - 196	035	320 266,31	0,00	320 266,31	324 579,51
6.	Poskytnuté prevádzkové preddavky na zásoby (314 AÚ - 391 AÚ)	036	0,00	0,00	0,00	0,00
B. II.	Dlhodobé pohľadávky r. 038 až r. 041	037	0,00	0,00	0,00	0,00
B. II. 1.	Pohľadávky z obchodného styku (311 AÚ až 314 AÚ) - 391 AÚ	038	0,00	0,00	0,00	0,00
2.	Ostatné pohľadávky (315 AÚ - 391 AÚ)	039	0,00	0,00	0,00	0,00
3.	Pohľadávky voči účastníkom združení (358 AÚ - 391 AÚ)	040	0,00	0,00	0,00	0,00
4.	Iné pohľadávky (335 AÚ + 373 AÚ + 375 AÚ + 378 AÚ) - 391 AÚ	041	0,00	0,00	0,00	0,00
B. III.	Krátkodobé pohľadávky r. 043 až r. 050	042	443 237,07	1 200,00	442 037,07	415 321,77
B. III. 1.	Pohľadávky z obchodného styku (311 AÚ až 314 AÚ) - 391 AÚ	043	35 041,26	1 200,00	33 841,26	38 133,02
2.	Ostatné pohľadávky (315 AÚ - 391 AÚ)	044	30 329,03	0,00	30 329,03	25 245,66
3.	Zúčtovanie so Sociálnou poisťovňou a zdravotnými poisťovňami (336)	045	0,00	0,00	0,00	0,00
4.	Daňové pohľadávky (341 až 345)	046	3 680,32	0,00	3 680,32	0,00
5.	Pohľadávky z dôvodu finančných vzťahov k štátnemu rozpočtu a rozpočtom územnej samosprávy (346+ 348)	047	0,00	0,00	0,00	159 484,88
6.	Pohľadávky voči účastníkom združení (358 AÚ - 391AÚ)	048	0,00	0,00	0,00	0,00
7.	Spojovací účet pri združení (396 - 391 AÚ)	049	0,00	0,00	0,00	0,00
8.	Iné pohľadávky (335AÚ + 373AÚ + 375AÚ + 378AÚ) - 391AÚ	050	374 186,46	0,00	374 186,46	192 458,21
B. IV.	Finančné účty r. 052 až r. 056	051	19 957 981,01	0,00	19 957 981,01	14 479 266,33

Strana aktív	č.r.	Bežné účtovné obdobie			Bezprostredne predchádzajúce účtovné obdobie
		Brutto	Korekcia	Netto	Netto
a	b	1	2	3	4
B. IV. 1. Pokladnica (211 + 213)	052	0,00	0,00	0,00	0,00
2. Bankové účty (221 AÚ + 261)	053	19 957 981,01	0,00	19 957 981,01	14 479 266,33
3. Bankové účty s dobou viazanosti dlhšou ako jeden rok (221 AÚ)	054	0,00	0,00	0,00	0,00
4. Krátkodobý finančný majetok (251+ 253 + 255AÚ + 256 + 257) - 291AÚ	055	0,00	0,00	0,00	0,00
5. Obstaranie krátkodobého finančného majetku (259 - 291AÚ)	056	0,00	0,00	0,00	0,00
C. ČASOVÉ ROZLIŠENIE SPOLU r. 058 a r. 059	057	164 029,22	0,00	164 029,22	101 181,13
C. 1. Náklady budúcich období (381)	058	164 029,22	0,00	164 029,22	101 091,13
2. Prijmy budúcich období (385)	059	0,00	0,00	0,00	90,00
MAJETOK SPOLU r. 001 + r. 029 + r. 057	060	70 815 712,53	20 373 882,42	50 441 830,11	34 319 516,39

Strana pasív		č.r.	Bežné účtovné obdobie	Bezprostredne predchádzajúce účtovné obdobie
a		b	5	6
A.	VLASTNÉ IMANIE r. 062+ r. 067 + r. 071 + r. 072	061	13 544 893,49	12 307 339,70
A. I.	Imanie a fondy r. 063 až r. 066	062	9 897 880,91	9 166 939,60
A. I. 1.	Základné imanie (411)	063	5 339 917,93	5 143 872,04
	2. Fondy tvorené podľa osobitných predpisov (412)	064	547 314,37	612 417,28
	3. Fond reprodukcie (413)	065	4 010 648,61	3 410 650,28
	4. Oceňovacie rozdiely z precenenia kapitálových účastín (415)	066	0,00	0,00
A. II.	Fondy tvorené zo zisku r. 068 až r. 070	067	2 916 712,54	2 382 318,58
A. II. 1.	Rezervný fond (421)	068	2 900 914,58	2 370 218,45
	2. Fondy tvorené zo zisku (423)	069	0,00	0,00
	3. Ostatné fondy (427)	070	15 797,96	12 100,13
A. III.	Nevysporiadaný výsledok hospodárenia minulých rokov (+; -; 428)	071	-568 658,83	-568 658,83
A. IV.	Výsledok hospodárenia za účtovné obdobie r. 060 - (r. 062 + r. 067 + r. 071 + r. 073 + r. 100)	072	1 298 958,87	1 326 740,35
B.	ZÁVÄZKY r. 074 + r. 078 + r. 086 + r. 096	073	3 008 163,00	2 653 012,49
B. I.	Rezervy r. 075 až r. 077	074	677 919,56	587 622,33
B. I. 1.	Rezervy zákonné (451AÚ)	075	0,00	0,00
	2. Ostatné rezervy (459 AÚ)	076	0,00	0,00
	3. Krátkodobé rezervy (323 + 451 AÚ + 459 AÚ)	077	677 919,56	587 622,33
B. II.	Dlhodobé záväzky r. 079 až r. 085	078	72 232,68	62 374,96
B. II. 1.	Záväzky zo sociálneho fondu (472)	079	72 232,68	62 374,96
	2. Vydané dlhopisy (473 - 255 AÚ)	080	0,00	0,00
	3. Záväzky z nájmu (474 AÚ)	081	0,00	0,00
	4. Dlhodobé prijaté preddavky (475)	082	0,00	0,00
	5. Dlhodobé nevyfakturované dodávky (476 AÚ)	083	0,00	0,00
	6. Dlhodobé zmenky na úhradu (478)	084	0,00	0,00
	7. Ostatné dlhodobé záväzky (373 AÚ + 479 AÚ)	085	0,00	0,00
B. III.	Krátkodobé záväzky r. 087 až r. 095	086	2 258 010,76	2 003 015,20
B. III. 1.	Záväzky z obchodného styku (321 až 326) okrem 323	087	261 161,00	399 965,23
	2. Záväzky voči zamestnancom (331+ 333)	088	941 622,19	742 032,25
	3. Zúčtovanie so Sociálnou poisťovňou a zdravotnými poisťovňami (336)	089	622 199,87	499 478,80
	4. Daňové záväzky (341 až 345)	090	259 131,13	165 969,90
	5. Záväzky z dôvodu finančných vzťahov k štátnemu rozpočtu a rozpočtom územnej samosprávy (346+348)	091	31 897,22	3 732,90
	6. Záväzky z upísaných nesplatených cenných papierov a vkladov (367)	092	0,00	0,00
	7. Záväzky voči účastníkom združení (368)	093	0,00	0,00
	8. Spojovací účet pri združení (396)	094	0,00	0,00
	9. Ostatné záväzky (379 + 373 AÚ + 474 AÚ + 479 AÚ)	095	141 999,35	191 836,12
B. IV.	Bankové úvery a iné výpomoci a pôžičky r. 097 až r. 099	096	0,00	0,00
B. IV. 1.	Dlhodobé bankové úvery (461 AÚ)	097	0,00	0,00
	2. Bežné bankové úvery (231+ 232 + 461 AÚ)	098	0,00	0,00
	3. Prijaté krátkodobé finančné výpomoci (241+ 249)	099	0,00	0,00
C.	ČASOVÉ ROZLIŠENIE SPOLU r. 101 a r. 103	100	33 888 773,62	19 359 164,20
C. 1.	Výdavky budúcich období (383)	101	1 589,00	5 432,79
	2. Výnosy budúcich období krátkodobé (384 AÚ)	102	4 208 677,93	2 201 318,40
	2. Výnosy budúcich období dlhodobé (384 AÚ)	103	29 678 506,69	17 152 413,01
	SPOLU VLASTNÉ IMANIE, ZÁVÄZKY A ÚČTY ČASOVÉHO ROZLIŠENIA r. 061 + r. 073 + r. 100	104	50 441 830,11	34 319 516,39

Číslo účtu	Náklady	Číslo riadku	Činnosť			Bezprostredne predchádzajúce účtovné obdobie
			Hlavná nezdaňovaná	Zdaňovaná	Spolu	
a	b	c	1	2	3	4
501	Spotreba materiálu	001	724 078,96	13 670,70	737 749,66	573 654,83
502	Spotreba energie	002	390 644,97	9 311,23	399 956,20	380 870,74
504	Predaný tovar	003	8 673,33	13 976,53	22 649,86	45 034,70
511	Opravy a udržiavanie	004	244 584,95	709,76	245 294,71	110 061,42
512	Cestovné náklady	005	437 769,69	12 037,34	449 807,03	293 682,88
513	Náklady na reprezentáciu	006	121 052,44	1 159,72	122 212,16	98 002,74
518	Ostatné služby	007	1 749 997,04	15 625,16	1 765 622,20	1 340 784,03
521	Mzdové náklady	008	13 712 229,67	105 498,24	13 817 727,91	11 994 262,92
524	Zákonné sociálne poistenie a zdravotné poistenie	009	4 882 353,86	40 156,38	4 922 510,24	4 264 545,34
525	Ostatné sociálne poistenie	010	125 823,58	0,00	125 823,58	109 779,48
527	Zákonné sociálne náklady	011	683 159,51	0,00	683 159,51	582 745,98
528	Ostatné sociálne náklady	012	0,00	0,00	0,00	0,00
531	Daň z motorových vozidiel	013	0,00	0,00	0,00	0,00
532	Daň z nehnuteľnosti	014	0,00	2 974,21	2 974,21	2 974,21
538	Ostatné dane a poplatky	015	34 299,98	357,23	34 657,21	48 796,42
541	Zmluvné pokuty a penále	016	0,00	0,00	0,00	0,00
542	Ostatné pokuty a penále	017	0,00	152,70	152,70	93,88
543	Odpísanie pohľadávky	018	365,00	0,00	365,00	0,00
544	Úroky	019	0,00	0,00	0,00	0,00
545	Kurzové straty	020	1 210,36	0,00	1 210,36	974,84
546	Dary	021	0,00	0,00	0,00	0,00
547	Osobitné náklady	022	377 718,08	3 016,27	380 734,35	258 722,84
548	Manká a škody	023	0,00	0,00	0,00	518,50
549	Iné ostatné náklady	024	1 025 297,08	276,35	1 025 573,43	1 210 572,83
551	Odpisy dlhodobého nehmotného majetku a dlhodobého hmotného majetku	025	1 432 947,97	7 193,14	1 440 141,11	1 184 780,43
552	Zostatková cena predaného dlhodobého nehmotného majetku a dlhodobého hmotného majetku	026	0,00	0,00	0,00	0,00
553	Predané cenné papiere	027	0,00	0,00	0,00	0,00
554	Predaný materiál	028	0,00	0,00	0,00	0,00
555	Náklady na krátkodobý finančný majetok	029	0,00	0,00	0,00	0,00
556	Tvorba fondov	030	800 189,28	0,00	800 189,28	972 844,46
557	Náklady na precenenie cenných papierov	031	0,00	0,00	0,00	0,00
558	Tvorba a zúčtovanie opravných položiek	032	0,00	0,00	0,00	0,00
561	Poskytnuté príspevky organizačným zložkám	033	0,00	0,00	0,00	0,00
562	Poskytnuté príspevky iným účtovným jednotkám	034	40 149,55	0,00	40 149,55	13 210,64
563	Poskytnuté príspevky fyzickým osobám	035	0,00	0,00	0,00	0,00
565	Poskytnuté príspevky z podielu zaplatenej dane	036	0,00	0,00	0,00	0,00
567	Poskytnuté príspevky z verejnej zbierky	037	0,00	0,00	0,00	0,00
	Účtovná trieda 5 spolu	r. 01 až r. 37	26 792 545,30	226 114,96	27 018 660,26	23 486 914,11

Číslo účtu	Výnosy	Číslo riadku	Činnosť			Bezprostredne predchádzajúce účtovné obdobie
			Hlavná nezdaňovaná	Podnikateľská zdaňovaná	Spolu	
a	b	c	1	2	3	4
601	Tržby za vlastné výrobky	039	0,00	0,00	0,00	0,00
602	Tržby z predaja služieb	040	276 790,00	174 213,78	451 003,78	488 118,65
604	Tržby za predaný tovar	041	0,00	13 731,09	13 731,09	19 980,20
611	Zmena stavu nedokončenej výroby	042	0,00	0,00	0,00	0,00
612	Zmena stavu polotovarov	043	0,00	0,00	0,00	0,00
613	Zmena stavu výrobkov	044	0,00	0,00	0,00	0,00
614	Zmena stavu zásob zvierat	045	0,00	0,00	0,00	0,00
621	Aktivácia materiálu a tovaru	046	0,00	0,00	0,00	0,00
622	Aktivácia vnútroorganizačných služieb	047	0,00	0,00	0,00	0,00
623	Aktivácia dlhodobého nehmotného majetku	048	0,00	0,00	0,00	0,00
624	Aktivácia dlhodobého hmotného majetku	049	0,00	0,00	0,00	0,00
641	Zmluvné pokuty a penále	050	0,00	0,00	0,00	0,00
642	Ostatné pokuty a penále	051	2 260,53	166,77	2 427,30	2 148,51
643	Platby za odpísané pohľadávky	052	0,00	0,00	0,00	0,00
644	Úroky	053	0,00	837,97	837,97	1 165,80
645	Kurzové zisky	054	0,00	0,00	0,00	3,50
646	Prijaté dary	055	0,00	2 500,00	2 500,00	0,00
647	Osobitné výnosy	056	0,00	0,00	0,00	0,00
648	Zákonné poplatky	057	2 281 099,03	46 811,49	2 327 910,52	1 968 646,87
649	Iné ostatné výnosy	058	135 362,10	216,66	135 578,76	94 196,91
651	Tržby z predaja dlhodobého nehmotného majetku a dlhodobého hmotného majetku	059	0,00	0,00	0,00	4 306,67
652	Výnosy z dlhodobého finančného majetku	060	0,00	0,00	0,00	0,00
653	Tržby z predaja cenných papierov a podielov	061	0,00	0,00	0,00	0,00
654	Tržby z predaja materiálu	062	0,00	0,00	0,00	32,16
655	Výnosy z krátkodobého finančného majetku	063	0,00	0,00	0,00	0,00
656	Výnosy z použitia fondu	064	103 638,36	0,00	103 638,36	183 044,32
657	Výnosy z precenenia cenných papierov	065	0,00	0,00	0,00	0,00
658	Výnosy z nájmu majetku	066	0,00	45 609,11	45 609,11	48 342,00
661	Prijaté príspevky od organizačných zložiek	067	0,00	0,00	0,00	0,00
662	Prijaté príspevky od právnických osôb	068	0,00	0,00	0,00	0,00
663	Prijaté príspevky od fyzických osôb	069	0,00	0,00	0,00	0,00
664	Prijaté členské príspevky	070	0,00	0,00	0,00	0,00
665	Príspevky z podielu zaplatenej dane	071	0,00	0,00	0,00	0,00
667	Prijaté príspevky z verejných zbierok	072	0,00	0,00	0,00	0,00
691	Dotácie	073	25 246 137,94	0,00	25 246 137,94	22 017 619,79
	Účtová trieda 6 spolu r. 39 až r. 73	074	28 045 287,96	284 086,87	28 329 374,83	24 827 605,38
	Výsledok hospodárenia pred zdanením r. 74 - r. 38	075	1 252 742,66	57 971,91	1 310 714,57	1 340 691,27
591	Daň z príjmov	076	0,00	11 755,70	11 755,70	13 950,92
595	Dodatocné odvody dane z príjmov	077	0,00	0,00	0,00	0,00
	Výsledok hospodárenia po zdanení (r. 75 - (r. 76 + r. 77)) (+/-)	078	1 252 742,66	46 216,21	1 298 958,87	1 326 740,35

Poznámky k 31.12. 2025

Čl. I Všeobecné údaje

- (1) Názov účtovnej jednotky: Trnavská univerzita v Trnave
verejná vysoká škola
Sídlo univerzity: Hornopotočná 23,
918 43 Trnava
Dátum zriadenia: 1. júla 1992
- (2) Informácie o členoch štatutárnych orgánov, dozorných orgánov a iných orgánov univerzity:

Štatutárny orgán – prof. ThLic. Miloš Lichner, D.Th. – rektor

Poradné orgány:

▪ Grémium rektora TU

prof. ThLic. Miloš Lichner, D.Th., rektor TU
doc. Mgr. Dana Masaryková, PhD., prorektorka pre vonkajšie vzťahy a spoluprácu
PhDr. Kristína Grendová, PhD., MPH, prorektorka pre rozvoj a informačné systémy
prof. JUDr., Mgr. Andrea Olšovská, PhD., prorektorka pre vzdelávanie, akreditáciu a kvalitu
prof. PhDr. Zuzana Lopatková, PhD., prorektorka pre vedeckú, umeleckú a edičnú činnosť
Ing. Daniela Naništová, kvestorka TU

Kolégium rektora TU

prof. ThLic. Miloš Lichner, D.Th., rektor
doc. Mgr. Dana Masaryková, PhD., prorektorka pre vonkajšie vzťahy a spoluprácu
prof. PhDr. Zuzana Lopatková, PhD., prorektorka pre vedeckú, umeleckú a edičnú činnosť
prof. JUDr., Mgr. Andrea Olšovská, PhD., prorektorka pre vzdelávanie, akreditáciu a kvalitu
PhDr. Kristína Grendová, PhD., MPH prorektorka pre rozvoj a informačné technológie
doc. Dr. phil. Erik Hrnčiarik, dekan filozofickej fakulty
doc. JUDr. Marianna Novotná, PhD., univ. prof., dekanka právnickej fakulty
doc. Ing. Viera Peterková, PhD., dekanka pedagogickej fakulty
prof. MUDr. Jaroslav Slaný, CSc., dekan fakulty zdravotníctva a sociálnej práce
ThDr. ICDr. Remigiusz Piotr Górski OFM, dekan teologickej fakulty
Ing. Daniela Naništová, kvestorka TU
doc. JUDr. Peter Varga PhD., predseda akademického senátu
JUDr. Marcela Svetlánska, riaditeľka kancelárie rektora

▪ Správna rada TU

Ing. Igor Rintel, predseda
RNDr. Miroslav Morovics, CSc., podpredseda
Igor Barát, člen
Mgr. József Berényi, člen
Ing. Ondrej Geče, člen
JUDr. Martin Krivák, člen
Ing. Branislav Novák, člen
Ing. Marek Radvanský, PhD., člen
doc. PhDr. Michal Vašečka, PhD., člen
Mgr. Martin Venhart, PhD., člen
JUDr. Ing. Ladislav Vlachovič, PhD., člen
JUDr. Marcela Svetlánska, tajomníčka

(3) Univerzita bola zriadená zákonom SNR z 25. marca 1992. Podľa zákona o vysokých školách č. 131/2002 Z. z. v znení neskorších predpisov (ďalej len „zákon“) univerzita vykonáva aj zdaňovanú činnosť v rozsahu stanovenom v uvedenom zákone, a to najmä v oblasti prenájmu nebytových priestorov,

ubytovania iných osôb ako študentov, právneho poradenstva, organizovania konferencií, kurzov a iného vzdelávania nad rámec zákona, archeologického výskumu, výskumu v oblasti sociológie a iných podnikateľských aktivít.

- (4) Priemerný prepočítaný počet zamestnancov (z toho vedúcich zamestnancov a dobrovoľníkov):

Prehľad o počte zamestnancov a dobrovoľníkov

	rok 2025	rok 2024
Priemerný prepočítaný počet zamestnancov	488	476
z toho počet vedúcich zamestnancov	94	89
Počet dobrovoľníkov vyslaných univerzitou	0	0
Počet dobrovoľníkov, ktorí vykonávali dobrovoľnícku činnosť pre univerzitu počas účtovného obdobia	0	0

- (5) Organizačná štruktúra Trnavskej univerzity (viď príloha č. 1).

- (6) V zriaďovateľskej pôsobnosti univerzity nie sú žiadne organizácie.

Čl. II.

Informácie o účtovných zásadách a účtovných metódach

(1) Univerzita sa riadi postupmi účtovania a účtovej osnovy pre účtovné jednotky, ktoré nie sú založené alebo zriadené na účel podnikania vydanými Opatrením MF SR č. 24342/2007-74 v znení neskorších predpisov. Univerzita používa ekonomicko-informačný systém SAP SOFIA.

Účtovná závierka k 31.12.2025 bola zostavená za predpokladu, že bude nepretržite pokračovať vo svojej činnosti aj v roku 2026.

(2) V priebehu roku 2025 nedošlo k zmene účtovných zásad ani účtovných metód, ktoré by mali vplyv na finančnú hodnotu majetku, záväzkov, základného imania a výsledku hospodárenia univerzity.

(3) Spôsob oceňovania jednotlivých zložiek majetku:

- a) dlhodobý nehmotný majetok obstaraný kúpou je oceňovaný obstarávacou cenou a iným nákladmi súvisiacimi s obstaraním majetku,
b) dlhodobý nehmotný majetok obstaraný vlastnou činnosťou univerzita neeviduje,

- c) dlhodobý nehmotný majetok obstaraný iným spôsobom univerzita neviduje,
- d) dlhodobý hmotný majetok obstaraný kúpou je oceňovaný obstarávacou cenou a inými nákladmi súvisiacimi s obstaraním majetku,
- e) dlhodobý hmotný majetok vytvorený vlastnou činnosťou univerzita neviduje,
- f) dlhodobý hmotný majetok obstaraný darovaním univerzita oceňuje cenou, ktorú určí darca majetku alebo reálnou hodnotou
- g) dlhodobý finančný majetok univerzita neviduje,
- h) zásoby obstarané kúpou sú oceňované obstarávacou cenou a inými nákladmi súvisiacimi s obstaraním zásob,
- i) zásoby vytvorené vlastnou činnosťou sú oceňované podľa schválenej cenovej kalkulácie,
- j) zásoby obstarané iným spôsobom univerzita neviduje,
- k) pohľadávky sú oceňované nominálnou hodnotou príslušnej zložky majetku,
- l) krátkodobý finančný majetok je oceňovaný nominálnou hodnotou v EUR alebo nominálnou hodnotou v cudzej mene prepočítanou platným menovým kurzom na EUR,
- m) časové rozlíšenie na strane aktív je oceňované kvalifikovaným odhadom na základe inventarizácie výnosov a nákladov patriacich do bežného účtovného obdobia,
- n) záväzky vrátane rezerv sú oceňované nominálnou hodnotou príslušnej zložky majetku,
- o) časové rozlíšenie na strane pasív je oceňované kvalifikovaným odhadom na základe inventarizácie výnosov a nákladov patriacich do bežného účtovného obdobia,
- p) deriváty univerzita neviduje,
- r) majetok a záväzky zabezpečené derivátmi univerzita neviduje.

(4) Účtovné odpisy dlhodobého hmotného majetku z hľadiska doby upotrebitelnosti v rokoch sa počítajú zo vstupnej ceny a životnosti majetku v rokoch uvádzanej výrobcom alebo znalcom, vyjadrenej percentom ročného účtovného odpisu.

Percento ročného účtovného odpisu = $100 : \text{životnosť majetku v rokoch}$.

Ak nie je uvedená životnosť majetku v rokoch výrobcom alebo znalcom, potom sa účtovné odpisy dlhodobého majetku počítajú zo vstupnej ceny a životnosti majetku v rokoch určenej na základe zaradenia dlhodobého majetku podľa Klasifikácie produkcie do odpisových skupín podľa nasledujúceho prehľadu:

Odpisový plán pre jednotlivé druhy dlhodobého hmotného majetku a dlhodobého nehmotného majetku:

Druh dlhodobého majetku	Doba odpisovania	Sadzby odpisov	Odpisová metóda
Dlhodobý hmotný majetok a samostatne hnuteľné veci (podľa špecializácie)	4 roky	25,0 %	Lineárne
Samostatne hnuteľné veci (podľa špecifikácie)-nehnuteľné kultúrne pamiatky	6 rokov	16,6667 %	Lineárne
Samostatne hnuteľné veci (podľa špecifikácie)	8 rokov	12,5 %	Lineárne
Samostatne hnuteľné veci (podľa špecifikácie)	12 rokov	8,3334 %	Lineárne
Samostatne hnuteľné veci (podľa špecifikácie)	20 rokov	5%	Lineárne
Budovy	40 rokov	2,5 %	Lineárne

Dlhodobý majetok sa odpisuje mesačne a začína sa odpisovať v nasledujúcom mesiaci po zaradení majetku do užívania.

(5) Zásady pre zohľadnenie zníženia hodnoty majetku:

Univerzita tvorila v roku 2025 rezervy na nevyčerpané dovolenky výpočtom podľa stavu nevyčerpaných dovoleniak a odvody k nevyčerpaným dovolenkám vo výške 36,2 %.

Opravné položky k pohľadávkam zo školného univerzita netvorila, nakoľko nejde o významnú položku vzhľadom k nákladom univerzity.

Univerzita netvorila v r. 2025 opravné položky k neuhradeným pohľadávkam.

(6) Informácie o účtovaní opráv významných chýb minulých účtovných období v bežnom účtovnom období s uvedením vplyvu na výsledok hospodárenia minulých rokov:

Účtovná jednotka nemá obsahovú náplň pre uvedený bod.

Čl. III.

Informácie, ktoré dopĺňajú a vysvetľujú údaje v súvahe

(1) Údaje o dlhodobom majetku za bežné obdobie, a to:

- prehľad o dlhodobom majetku,
- prehľad oprávok a opravných položiek k dlhodobému majetku,
- prehľad o zostatkových cenách dlhodobého majetku

Podrobný prehľad o dlhodobom majetku, oprávkach, opravných položkách a zostatkovej hodnote je v tabuľke č. 1 a 2 v prílohe .

- (2) Dlhodobý majetok, na ktorý je zriadené záložné právo a dlhodobý majetok, pri ktorom má univerzita obmedzené právo s ním nakladať univerzita neeviduje.
- (3) Dlhodobý hmotný majetok má univerzita poistený v poisťovni PREMIUM Insurance Company Limited
Sídlo: 68 George Borg Olivier Street, St. Julian's, STJ 1081, Malta, Register spoločností Malta, registračné číslo C 91171
konajúca na území Slovenskej republiky prostredníctvom organizačnej zložky a ročné poistné na majetok predstavuje čiastku 12 430,92 Eur.

Poistná suma na majetok celkom je dojednaná na čiastky:

1.	na nehnuteľný majetok	43 544 017,95 EUR,
2.	hnuteľný majetok	19 823 088,00 EUR
3.	súbor zásob	442 099,11 EUR
4.	náklady na demolácie, zemné a výkop. práce	100 000,00 EUR
5.	peniaze v trezore	10 000,00 EUR,
6.	sklo	20 000,00 EUR,
7.	všeob.-prevádzková zodpovednosť	1 000 000,00 EUR.

Poistenie majetku je dojednané na tieto poistné udalosti: požiar, úder blesku, výbuch, pád lietadla, víchrica, krupobitie, povodeň, zemetrasenie, ťarcha snehu, pád predmetov, voda z vodovodného zariadenia, náraz vozidla, krádež a vandalizmus po vlámaní a iné.

- (4) Dlhodobý finančný majetok univerzita neeviduje.

Významné položky krátkodobého finančného majetku:

Tabuľka k čl. III ods. 4 o položkách krátkodobého finančného majetku

Krátkodobý finančný majetok	Stav na konci bežného roku	Stav na konci minulého roku
Pokladnice	0	0
Ceniny	0	0
Bežné bankové účty	19 957 981	14 479 266
Bankové účty s dobou viazanosti nad 1 rok	0	0
Peniaze na ceste	0	0
Spolu	19 957 981	14 479 266

(5) Dlhodobé pôžičky univerzita neviduje.

(6) Opravné položky a rezervy k dlhodobému majetku univerzita neuplatňuje.

Opravné položky k zásobám univerzita neviduje.

(7) Univerzita neviduje žiadne významné pohľadávky voči odberateľom. Na účte 378110- Iné pohľadávky-zahraničné projekty – evidujeme zostatok vo výške 336 937,- Eur. Ide o mobilitu študentov a učiteľov v rámci projektu Erasmus.

(8) Prehľad pohľadávok do lehoty splatnosti a po lehote splatnosti v EUR:

Tabuľka k čl. III ods. (8) o pohľadávkach do lehoty a po lehote splatnosti

	Stav na konci	
	roku 2025	roku 2024
Odberatelia do lehoty splatnosti	11 234	27 173
Odberatelia po lehote splatnosti	4 366	1 450
Školné po lehote splatnosti	30 349	25 246
Pohľadávky voči zamestnancom	35 979	4 786
Poskytnuté preddavky na tovar	19 441	10 960
Daňová pohľadávka	3 680	0
Ostatné pohľadávky	338 188	187 672
Predpis dotácie	0	159 485
Pohľadávky spolu	443 237	416 772

V podnikateľskej činnosti evidujeme významné pohľadávky po lehote splatnosti voči odberateľovi, SimppleCell Networks Slovakia a.s. Bratislava vo výške 1 200,- Eur.

Opravné položky k pohľadávkam univerzita eviduje – a to vo výške 1 200,- Eur na účte 391 110 – Opravná položka k pohľadávkam

Tabuľka k čl. III ods. 8 o opravných položkách k pohľadávkam

Druh pohľadávky	Stav k 1.1.2025	Tvorba	Použitie	Stav k 31.12.2025
OP k pohľadávke	1 450	0	250	1 200

(9) Významné položky časového rozlíšenia nákladov a príjmov budúcich období:

	Stav na konci	
	roku 2025	roku 2024
Náklady BO krátkodobé, z toho:	164 029	101 091
- predplatné časopisov, online prístupy	48 007	3 707
- poistenie majetku a automobilov	5 071	6 042
- Letenky + ost.nákl. na cestovné	0	6 940
- školenie, kurzy	0	689
- prenájom	855	0
- licencie	8 149	37 845
- konferenčné poplatky	0	369
- mobilita študentov	31 011	20 865
- údržba a podpora systémov	32 354	19 971
- členské príspevky	32 474	4 663
- ostatné	6 108	0
Príjmy BO krátkodobé -ostat.	0	90

(10) Prehľad vlastných zdrojov krytia neobežného a obežného majetku:

Tabuľka k čl. III ods. 10 a 11 o zmenách vlastných zdrojov krytia neobežného a obežného majetku

	Stav k 1.1.2025	Pírastky (+)	Úbytky (-)	Presuny (+-)	Stav k 31.12.2025
Imanie a fondy					
Základné imanie	5 143 872	932 227	736 181	0	5 339 918
Fond darov	12 100	67 233	63 535	0	15 798
Štipendijný fond	493 611	743 665	836 978	0	400 298
Fond na podporu študentov so ŠP	118 806	52 024	23 814	0	147 016
Fond reprodukcie	3 410 650	1 073 957	473 959	0	4 010 648
Ostatné zmeny	0	0	0	0	0
Rezervný fond	2 370 218	530 696	0	0	2 900 914
Ostatné fondy	0	0	0	0	0
Nevysporiadaný výsledok hospodárenia minulých rokov	-568 659	0	0	0	-568 659
Spolu	10 980 598	3 399 802	2 134 467	0	12 245 933
Výsledok hospodárenia za účtovné obdobie	1 326 740	1 298 959	0	1 326 740	1 298 959

(12) Rozdelenie účtovného zisku alebo vysporiadanie účtovnej straty vykázananej v roku 2024

Tabuľka k č. III ods. 13 o rozdelení účtovného zisku alebo vysporiadaní účtovnej straty

Názov položky	Rok 2024
Účtovný zisk	1 326 740
Rozdelenie účtovnej straty:	
Prídel do rezervného fondu	530 696
Prídel do ostatných fondov – fond reprodukcie	796 044
Úhrada straty minulých období	0
Čerpanie rezervného fondu na krytie straty	0
Prevod do nevysporiadaného výsledku hospodárenia minulých rokov	0

(13) Opis a výška cudzích zdrojov:
Cudzie zdroje boli vo výške 3 008 163 Eur, tvorili ich záväzky, ktoré sú vyznačené v nasledujúcich tabuľkách:

a) Tvorba a použitie rezerv.

Druh rezervy	Stav k 1.1.2025	Tvorba rezerv	Použitie rezerv	Stav k 31.12.2025	Rozdiel
Na nevyčerpané dovolenky	365 770	407 751	365 770	407 751	+41 981
Odvody k nevyč. dovolenkám	126 965	142 055	126 965	142 055	+15 090
Na overenie účt. závierky, audit	0	0	0	0	0
Ostatné rezervy-rezerva na odchodne	94 887	128 114	94 887	128 114	+33 227
Rezervy spolu	587 622	677 920	587 622	677 920	+90 298

Všetka tvorba rezerv je s dobou použitia v roku 2026. Zvýšenie stavu rezerv v roku 2025 oproti predchádzajúcemu roku bolo vyššie aj z dôvodu vyššieho počtu nevyčerpaných dovoleniek oproti roku 2024 a zvýšenie mzdy.

(14) Údaje o významných položkách na účtoch 325 – Ostatné záväzky a 379 – Iné záväzky,

Druh záväzku	Stav na začiatku roku	Zvýšenie záväzku	Zníženie záväzku	Stav na konci roku	Rozdiel
379012-Zrážky z miezd	5 974	7 456	5 974	7 456	+1 482
379100-Iné záväzky	101 700	1 289 978	1 360 478	31 200	-70 500
379130-Iné záv.-dot.štud.	34 670	496 348	486 786	44 232	+ 9 562
379200-Mobilita študent.	22 293	685 430	676 711	31 012	- 8 719
379109 - Zábezpeka v ŠD	27 200	71 310	70 410	28 100	+900

Na účtoch 325 a 379 sme nezaznamenali výraznejšie zostatky. Na účte 379 109 – Zábezpeka v ŠD evidujeme návratnú kauciu študentov pri ubytovaní v študentskom domove a na účte 379 100 – Iné záväzky evidujeme predpis štipendií vyplatených až v roku 2025.

(15) Prehľad o výške záväzkov do lehoty splatnosti a po lehote splatnosti:

Záväzok po lehote splatnosti voči dodávateľom tovarov a služieb s niekoľkodenným meškaním doby splatnosti vznikli z dôvodu celouniverzitnej dovolenky, kde pre neprítomnosť v práci neboli načas skontrolované dodávateľské faktúry v súvislosti so základnou finančnou kontrolou platieb, príp. pri oneskorenom predložení faktúr.

Prehľad o výške záväzkov podľa zostatkovej doby splatnosti v členení podľa položiek súvahy:

Tabuľka k č. III ods. 15. bod o záväzkoch do lehoty a po lehote splatnosti

Druh záväzku	Stav na konci	
	roku 2025	roku 2024
Záväzky po lehote splatnosti	1 735	17 534
Záväzky do lehoty splatnosti s dobou splatnosti do 1 roka	2 256 276	1 985 481
Krátkodobé záväzky spolu	2 258 011	2 003 015
Záväzky so zostatkovou dobou splatnosti od 1-5 rokov	72 233	62 375
Záväzky so zostatkovou dobou splatnosti viac ako 5 rokov		0
Dlhodobé záväzky spolu	72 233	62 375
Krátkodobé a dlhodobé záväzky spolu	2 330 244	2 065 390

(16) Prehľad o vývoji sociálneho fondu:

Sociálny fond	Rok 2025	Rok 2024
Stav k prvému dňu účtovného obdobia	62 375	75 098
Tvorba na ťarchu nákladov	173 572	150 245
Tvorba zo zisku	0	0
Čerpanie	163 714	162 968

Stav k poslednému dňu účtovného obdobia	72 233	62 375
---	---------------	---------------

(17) Bankové úvery, pôžičky a návratné finančné výpomoci univerzita neviduje,

(18) Prehľad o významných položkách časového rozlíšenia výdavkov budúcich období,

Položky výdavkov budúcich období	Stav k 1.1.2025	Stav k 31.12.2025
Propagácia fakulty	0	0
Odmeny členom hodnotenia kvality	0	0
Vodné, stočné,	5 433	0
Nákup majetku	0	1 589
Spolu	5 433	1 589

(19) Prehľad o významných položkách výnosov budúcich období:

položky výnosov budúcich období z dôvodu	Stav k 1.1.2025	Prírastky	Úbytky	Stav k 31.12.2025
bezodplatne nadobudnutého dlhodobého majetku -dlhodobé	0	0	0	0
dlhodobého majetku obstaraného z dotácie - dlhodobé	15 174 132	12 605 429	1 040 580	26 738 981
Dlhodobého majetku obstaraného z bežnej dotácie - dlhodobé	900 610	638 977	321 330	1 218 257
dlhodobého majetku obstaraného z finančného daru	0	0	0	0
zostatku dotácie zo štátneho rozpočtu alebo z prostriedkov EÚ - krátkodobé	1 077 787	2 795 797	1 077 787	2 795 797
zostatku dotácie z rozpočtu obce alebo vyššieho územného celku	0	0	0	0
zostatku zahraničných projektov - dlhodobé	1 077 672	1 458 017	933 268	1 602 421
zostatku podielu zaplatenej dane	0	0	0	0
dlhodobého majetku obstaraného z podielu zaplatenej dane	0	0	0	0
školné -krátkodobé	1 094 508	1 371 465	1 094 508	1 371 465
ostatné výnosy BO -krátkodobé	29 022	184 736	53 494	160 264

(20) Majetok prenajatý formou finančného prenájmu univerzita neeviduje .

Čl. IV.

Informácie, ktoré dopĺňujú a vysvetľujú údaje vo výkaze ziskov a strát

(1) Prehľad tržieb za vlastné výkony a tovar:

V rámci nezdaňovanej činnosti sú to tržby z ubytovania študentov v ŠDPP.

V rámci zdaňovanej činnosti sú to predovšetkým tržby za predaj vzdelávacej literatúry a učebníc pre odbornú verejnosť. Ďalej tržby z organizovania kurzov a konferencií, a tiež tržby z ubytovania cudzích osôb, nájomné nebytových priestorov, archeologický výskum, právne analýzy, analýzy v oblasti sociologického výskumu a pod.

Tabuľka k článku č. IV, ods.1 – členenie výnosov na účtoch 602 a 604

účty 602 a 604	Hlavná činnosť	Zdaň. činnosť
Výnosy za vlastné výkony a tovar spolu	276 790	187 945
Predaj publikácií a propagačných predmetov	0	13 731
Príjem za vložné na konferencie	0	19 594
Príjem za organizovanie kurzov a ostatné služby	0	10 246
Ubytovacie služby v rámci nezdaňovanej činnosti	0	54 580
Ubytovacie služby v rámci zdaňovanej činnosti	276 790	0
Archeologický výskum	0	55 460
Právne služby	0	19 118
Reklama	0	250
Region. analýzy v oblasti sociológie	0	10 488
Koncesný poplatok za prenájom	0	4 134
Ostatné služby	0	344

(2) Významnú položku v rámci zákonných poplatkov tvoria prijaté poplatky od študentov z prijímacieho konania, poplatky za externé štúdium, školné za prekročenie štandardnej dĺžky štúdia a pod.

V roku 2025 prijala univerzita finančné dary vo výške 47 294,- EUR. Čerpanie týchto darov ovplyvňuje výnosy až do výšky čerpaných nákladov. V roku 2025 bolo čerpanie prostriedkov z darov vo výške 43 596,- EUR. Zostatok prostriedkov na fonde darov ku koncu roka je 15 798,- EUR.

Tržby z prenájmu nebytových priestorov boli v roku 2025 vo výške 45 609,- EUR, čo bolo o 2 733,- EUR menej oproti minulému roku.

Druh významných súm výnosov	Stav k 31.12.2025	Stav k 31.12.2024
Tržby za ubytovanie	331 369	286 344
Služby študentskej jedálne	0	0
Archeologický výskum	55 460	9 000
Zákonné poplatky za štúdium	2 327 911	1 968 647
Sociologický výskum	10 488	130 833
Výnosy z prenájmu majetku	45 609	48 342

Opis a vyčíslenie hodnoty významných zložiek iných ostatných výnosov:

Tabuľka k článku č. IV, ods.2 – analytické členenie výnosov na účte 648

	Hlavná činnosť	Zdaň. činnosť
druh výnosu na účte 648 – v EUR spolu	2 281 099	46 812
z toho: - školné za prekročenie štand. dĺžky štúdia	242 162	0
- školné od cudzincov	0	0
- poplatky za prijímacie konanie	210 714	0
- poplatky za rig. konanie a vydanie diplomu	62 700	00
- poplatky za vydanie dokladov o štúdiu.	82 594	0
- poplatky za ďalšie vzdelávanie	78 211	41 715
- školné externých študentov	1 555 430	0
popl. za habilitačné konanie	10 234	0
- Poplatok za atestáciu	23 281	0
- ostatné výnosy	15 773	5 097
- výnosy akcie PČ	0	0

(3) Prehľad dotácií a grantov prijatých v roku 2025 a v roku 2024:

Prehľad položky 312001 Bežné transfery v rámci verejnej správy zo štátneho rozpočtu a 322001 Kapitálové transfery v rámci verejnej správy zo štátneho rozpočtu

Prijaté od:	Ekonomická položka 312001 v Eur r. 2024	Ekonomická položka 322001 v Eur r.2024	Ekonomická položka 312001 v Eur r. 2025	Ekonomická položka 322001 v Eur r.2025
Ministerstvo školstva, vedy, výskumu a športu SR	19 333 413,00	240 000,00	22 523 117,11	550 000,00
Slovenská akadémia vied na projekt APVV	55 004,00		51 735,00	
Univerzita Komenského na projekt APVV	29 906,00		31 330,00	
Univerzita M. Bela na projekt APVV	12 166,00		3 652,00	
Slovenská technická univerzita, APVV	0		6 000,00	
Ministerstvo školstva, vedy, výskumu a športu SR na projekty EÚ	481 977,01		354 329,98	785 450,53
Ministerstvo investícií, regionálneho rozvoja a informatizácie SR na projekty EÚ	31 650,78		294 171,01	148 755,04
Národná ZOO Bojnice na projekty EÚ			13 666,74	
Ministerstvo hospodárstva SR na úhradu energií	58 155,24			
Ministerstvo spravodlivosti SR			138 240,00	
Ministerstvo školstva, vedy, výskumu a športu SR z plánu obnovy a odolnosti	941 240,63		1 291 528,45	39 000,00

Slovenská technická univerzita z POO			278 986,49	
Slovenská akadémia vied z POO			223 633,60	
Univerzita sv. Cyrila a Metoda z POO			526 811,84	10 912 387,51
Ministerstvo školstva, vedy, výskumu a športu SR na projekt EURAXESS			71 148,00	
Stála konferencia aktérov vo vzdelávaní, n.o. na projekt EHP a Nórskeho finančného mechanizmu			4 955,14	
Spolu	20 943 512,66	240 000,00	25 813 305,36	12 435 593,08

Nevyčerpané bežné dotácie boli preúčtované na účet 384520 – VBO- nedočerpané prevádzkové dotácie krátkodobé a na účet 384130 – VBO-nedočerpané zahraničné dotácie dlhodobé.

(4) Tento bod nemá náplň.

(5) Vyčíslenie významných položiek nákladov za rok 2025:
Za rok 2025 boli celkové náklady univerzity vo výške 27 018 660,26 EUR, čo predstavuje zvýšenie oproti roku 2024 o 3 531 746,15 EUR.

Opis významných nákladov na účte ostatné služby- účet 518:

	Hlavná činnosť	Zdaňovaná činnosť
Ostatné služby celkom	1 749 997	15 625
z toho:		
- prenájom priestorov	215 593	1 942
- Iný prenájom	29 339	640
- vložné na konferencie	41 529	1 005
- telekomunikačné služby	28 766	0
- počítačové siete a prenos údajov	126 205	0
- ďalšie vzdelávanie zamestnancov	41 482	0

- revízie zariadení	46 600	378
- dopravné služby	9 349	320
- inzercia, propagácia	46 751	0
- drobný nehmotný majetok	37 450	0
- autorské honoráre s charakt .služby	29 020	300
- právne služby, znal. posudky ,poradens.	19 179	2 818
- lektorovanie	5 192	0
- tlač a viazanie zbierok a pod.	116 166	760
- klinické praxe študentov	241 661	0
- stočné a odchyt zrážkovej vody	38 880	0
- ubytovanie hostí	6 367	6 195
- poskytnuté stravovacie služby	72 817	791
- poštovné	46 084	4
- publikačná činnosť	20 883	0
- čistenie	41 532	0
- ochrana objektu	12 122	0
- prieskum	153 169	0
-vypracov. bezpečnostnej dokumentácie	50 430	0
- ostatné služby	273 431	472

Opis významných nákladov na účte 547 – Osobitné náklady spoluriešiteľa

	Hlavná činnosť	Zdaňovaná činnosť
Osobitné náklady spoluriešiteľa	377 718	3 016
Z toho:		
Cestovné náklady- doktorandi	21 813	3 016
Náklady na mobilitu študentov	355 905	0
ostatné	0	0

Opis významných nákladov na účte 549 – Iné ostatné náklady

	Hlavná činnosť	Zdaňovaná činnosť
Iné ostatné náklady	1 025 297	276
Z toho:		
Štipendiá doktorandov	444 532	0
Bankové poplatky	1 436	12
Poistné náklady	18 400	25
Štipendiá z vl. zdrojov	31 728	0
Štipendiá zahr. doktorandov	37 180	0
Spoluriešitelia projektov	370 436	0
Cestovné náklady	0	489
Ostatné	121 585	-250

- (6) Prehľad o účele a výške použitia podielu zaplatenej dane za bežné účtovné obdobie.
- Univerzita nie je príjemcom 2% daní.
- (7) Z finančných nákladov univerzita eviduje len kurzové straty vo výške 1 210,36 EUR, ktoré vznikli v priebehu roka najmä pri odvodoch z miezd do zahraničia a bankové poplatky vo výške 1 447,70 EUR.
- (8) V roku 2025 nemala univerzita povinnosť overenia účtovnej závierky audítorom.

Tabuľka k článku IV, ods. 8 – o nákladoch vynaložených v súvislosti s auditom

Jednotlivé druhy nákladov za rok 2025	Suma
overenie účtovnej závierky	0
uistovacie audítorské služby s výnimkou overenia účtovnej závierky	0
ostatné neaudítorské služby	0
Spolu	0

Čl. V.

Opis údajov na podsúvahových účtoch

Podsúvahové účty slúžia univerzite na evidenciu zásob, ktoré podliehajú inventarizácii majetku. Sú to zásoby pod 1 700 EUR a s dobou použiteľnosti nad 1 rok. Celková hodnota takto evidovaných zásob je 4 751 383,06 Eur.

V rámci finančného informačného systému Sofia sú evidované na podsúvahových účtoch aj pohyby dlhodobého majetku. Univerzita eviduje aj majetok vo výpožičke na Teologickej fakulte vo výške 190 088,90 EUR.

Čl. VI.

Ďalšie informácie

- (1) Univerzita má iné aktíva z prebiehajúcich súdnych sporov s 18 fyzickými osobami v celkovej výške 10 095,- Eur + úroky z omeškania a poplatky, ktoré nie sú zaznamenané v súvahe a voči SimpleCell networks Slovakia a.s. vo výške 1 300,- s príslušenstvom.
- (2) Univerzita nemá žiadne iné pasíva, ktoré nie sú zaznamenané v súvahe.

(3) Univerzita neeviduje žiadne finančné práva alebo povinnosti, ktoré nie sú zaznamenané v súvahe.

(4) Univerzita vlastní budovy, ktoré sú označené ako kultúrne pamiatky, a to:

- budova, v ktorej sídli Fakulta zdravotníctva a sociálnej práce, Univerzitné nám. č. 1, Trnava
- budova, v ktorej sídli Právnická fakulta, Kollárova č. 10, Trnava
- budova ZUŠ Adalbertínium, v ktorej sú učebne univerzity, Jána Hollého 8 , Trnava

(5) Medzi dňom, ku ktorému sa zostavuje účtovná závierka a dňom jej zostavenia nastali významné skutočnosti.

Pod vplyvom situácie pri pretrvávajúcom konflikte na Ukrajine sme schopní z dlhodobej perspektívy nepretržite pokračovať vo svojej činnosti.

Akýkoľvek negatívny vplyv resp. straty zahrnie účtovná jednotka do účtovníctva a účtovnej závierky v roku 2026.

Tabuľka č. 1 k čl. III ods. 1 o stave a pohybe dlhodobého nehmotného majetku 2025

	Nehmotné výsledky z vývojovej činnosti	Softvér	Oceniiteľné práva	Ostatný DNM	Obstaranie DNM	Poskytnuté preddavky na DNM	Spolu
Prvotné ocenenie- stav na začiatku roka		2 133 946,01		1 419,04			2 135 365,05
prírastky		243 621,18			243 621,18		487 242,36
úbytky		3 960,00		398,33	243 621,18		247 979,51
presuny							
Stav ku koncu roka		2 373 607,19		1 020,71			2 374 627,90
Oprávky stav na začiatku roka		1 983 699,61		1 419,04			1 985 118,65
prírastky		84 308,00					84 308,00
úbytky		3 960,00		398,33			4 358,33
Stav ku koncu roka		2 064 047,61		1 020,71			2 065 068,32
Opravné položky stav na začiatku roka							
prírastky							
úbytky							
Stav ku koncu roka							
Zostatková hodnota							
Stav na začiatku roka		150 246,40		0	0		150 246,40
Stav ku koncu roka		309 559,58		0	0		309 559,58

Tabuľka č. 2 k čl. III ods. 1 o stave a pohybe dlhodobého hmotného majetku 2025

	Pozemky	Umelecké diela a zbierky	Stavby	Samostatne hnuteľné veci a súbory hnuteľných vecí	Dopravné prostriedky	Drobný a ostatný dlhodobý hmotný majetok	Obstaranie dlhodobého hmotného majetku	Spolu
Prvotné ocenenie –stav na začiatku roka	342 318,24	121 040,44	28 773 166,55	4 941 217,78	124 120,07	1 559 671,74	384 803,45	36 246 338,27
prírastky	1 333 951,59		7 630 927,62	908 399,30		125 006,47	11 755 901,52	21 754 186,50
úbytky				433 602,54		28 224,83	9 998 284,98	10 460 112,35
presuny								
Stav ku koncu roka	1 676 269,83	121 040,44	36 404 094,17	5 416 014,54	124 120,07	1 656 453,38	2 142 419,99	47 540 412,42
Oprávky stav na začiatku roka			11 824 251,68	4 193 433,11	76 890,07	1 319 033,50		17 413 608,36
prírastky			845 556,00	353 862,15	21 444,00	147 092,96		1 367 955,11
úbytky				444 781,54		29 167,83		473 949,37
Stav ku koncu roka			12 669 807,68	4 102 513,72	98 334,07	1 436 958,63		18 307 614,10
Opravné položky stav na začiatku roka								
prírastky								
úbytky								
Stav ku koncu roka								
Zostatková hodnota								
Stav na začiatku roka	342 318,24	121 040,44	16 948 914,87	747 784,67	47 230,00	240 638,24	384 803,45	18 832 729,91
Stav ku koncu roka	1 676 269,83	121 040,44	23 734 286,49	1 313 500,82	25 786,00	219 494,75	2 142 419,99	29 232 798,32

Schéma organizačnej štruktúry Trnavskej univerzity v Trnave

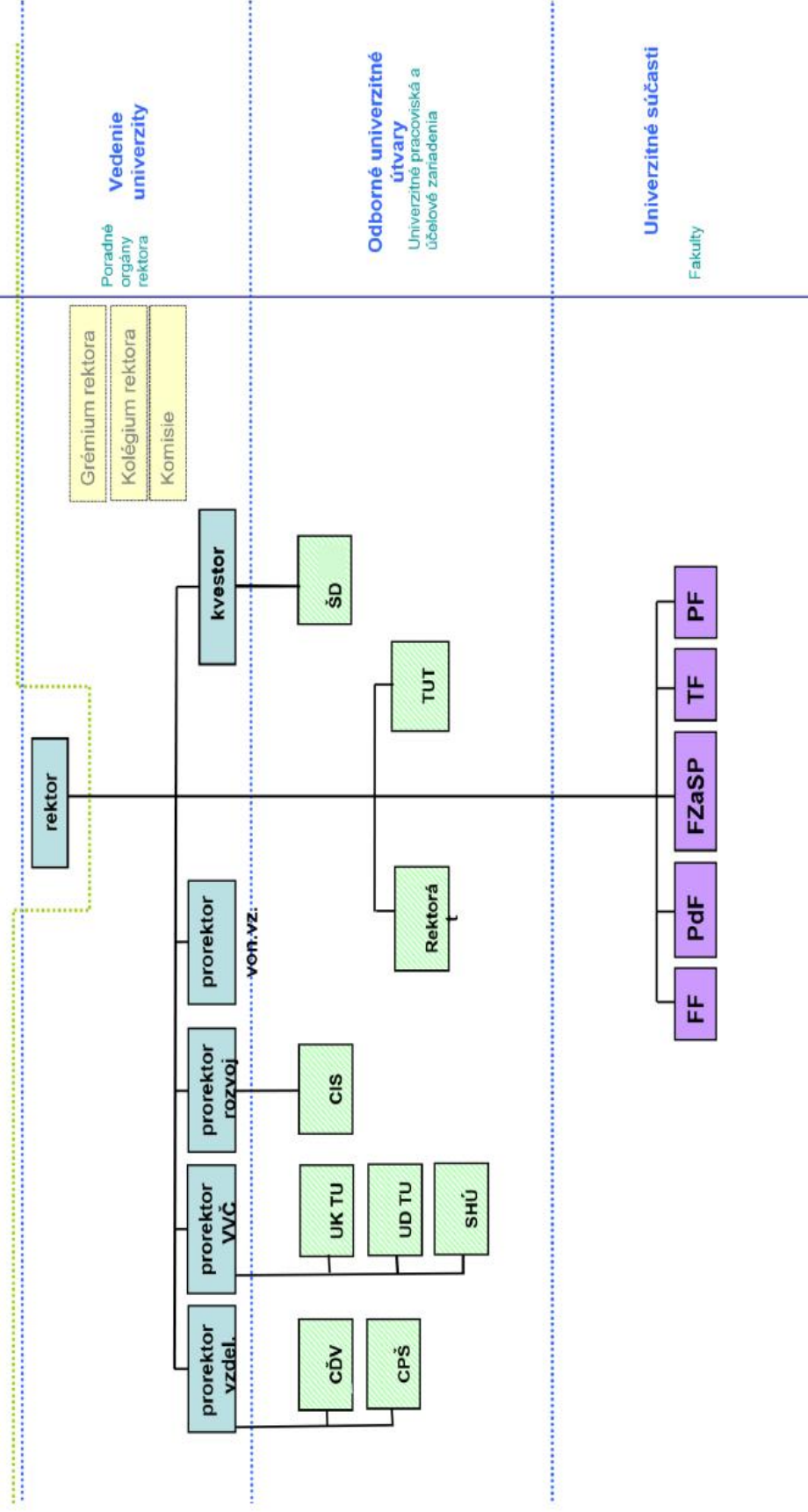

Len sociálna podpora študentov VÝKAZ ZISKOV A STRÁT

k 31.12.2025

.....
(v celých eurách)Za bežné účtovné
obdobie od

mesiac

0 1

rok

2 0 2 5

do

mesiac

1 2

rok

2 0 2 5

Za bezprostredne
predchádzajúce
obdobie

mesiac

0 1

rok

2 0 2 4

do

1 2

2 0 2 4

IČO

3 1 8 2 5 2 4 9

Názov účtovnej jednotky

T R N A V S K A U N I V E R Z I T A V T R N A V E

Sídlo účtovnej jednotky

Ulica a číslo

H o r n o p o t o č n á 2 3

PSC

9 1 8 4 3

Názov obce

T r n a v a

Smerové číslo telefónu

0 3 3

Číslo telefónu

5 9 3 9 3 3 5

e-mailová adresa

d a n i e l a . o n d r u s k o v a @ t r u n i . s k

Zostavené dňa:

24.4.2026

Podpisový záznam štatutárneho
orgánu alebo člena štatutárneho
orgánu účtovnej jednotky:

Číslo účtu	Náklady	Číslo riadku	Činnosť			Bezprostredne predchádzajúce účtovné obdobie
			Hlavná nezdaňovaná	Podnikateľská zdaňovaná	Spolu	
a	b	c	1	2	3	4
501	Spotreba materiálu	01	21 827,01	0,00	21 827,01	52 684,92
502	Spotreba energie	02	77 475,93	0,00	77 475,93	67 931,54
504	Predaný tovar	03	0,00	0,00	0,00	0,00
511	Opravy a udržiavanie	04	29 893,03	0,00	29 893,03	14 348,02
512	Cestovné	05	522,26	0,00	522,26	314,50
513	Náklady na reprezentáciu	06	2 052,95	0,00	2 052,95	0,00
518	Ostatné služby	07	182 635,17	0,00	182 635,17	186 144,15
521	Mzdové náklady	08	178 914,22	0,00	178 914,22	178 922,01
524	Zákonné soc. poistenie a zdr.pois.	09	66 624,16	0,00	66 624,16	64 472,86
525	Ostatné sociálne poistenie	10	4 354,56	0,00	4 354,56	3 767,74
527	Zákonné sociálne náklady	11	24 176,08	0,00	24 176,08	19 488,51
528	Ostatné sociálne náklady	12	0,00	0,00	0,00	0,00
531	Daň z motorových vozidiel	13	0,00	0,00	0,00	0,00
532	Daň z nehnuteľností	14	0,00	0,00	0,00	0,00
538	Ostatné dane a poplatky	15	8 322,60	0,00	8 322,60	11 583,00
541	Zmluvné pokuty a penále	16	0,00	0,00	0,00	0,00
542	Ostatné pokuty a penále	17	0,00	0,00	0,00	0,00
543	Odpísanie pohľadávky	18	0,00	0,00	0,00	0,00
544	Úroky	19	0,00	0,00	0,00	0,00
545	Kurzové straty	20	0,00	0,00	0,00	0,00
546	Dary	21	0,00	0,00	0,00	0,00
547	Osobitné náklady	22	0,00	0,00	0,00	0,00
548	Manká a škody	23	0,00	0,00	0,00	0,00
549	Iné ostatné náklady	24	35 341,10	0,00	35 341,10	105 955,06
551	Odpisy DNM a DHM	25	127 548,53	0,00	127 548,53	18 279,78
552	Zost. cena predaného DM	26	0,00	0,00	0,00	0,00
553	Predané cenné papiere	27	0,00	0,00	0,00	0,00
554	Predaný materiál	28	0,00	0,00	0,00	0,00
555	Náklady na krátkod. finančný maj.	29	0,00	0,00	0,00	0,00
556	Tvorba fondov	30	49 082,28	0,00	49 082,28	44 981,46
557	Náklady na precenenie cen.pap.	31	0,00	0,00	0,00	0,00
558	Tvorba a zúčt. opravných položiek	32	0,00	0,00	0,00	0,00
561	Poskytnuté príspevky org. zlož.	34	0,00	0,00	0,00	0,00
562	Poskyt. príspevky iným účt. jednot.	35	150,00	0,00	150,00	3,15
563	Poskytnuté príspevky fyz. osobám	36	0,00	0,00	0,00	0,00
565	Poskyt príspevky z podielu zaplatenej d	37	0,00	0,00	0,00	0,00
567	Poskyt. príspevky z verejnej zbierky	37	0,00	0,00	0,00	0,00
Účtovná trieda 5 spolu r.01 až r.37		38	808 919,88	0,00	808 919,88	768 876,70

Číslo účtu	Výnosy	Číslo riadku	Činnosť			Bezprostredne predchádzajúce účtovné obdobie
			Hlavná nezdaňovaná	Podnikateľská zdaňovaná	Spolu	
a	b	c	1	2	3	4
601	Tržby za vlastné výroby	39	0,00	0,00	0,00	0,00
602	Tržby z predaja služieb	40	275 810,00	0,00	275 810,00	256 875,00
604	Tržby za predaný tovar	41	0,00	0,00	0,00	0,00
611	Zmena stavu zásob ned. výroby	42	0,00	0,00	0,00	0,00
612	Zmena stavu zásob polotovarov	43	0,00	0,00	0,00	0,00
613	Zmena stavu zásob výrobkov	44	0,00	0,00	0,00	0,00
614	Zmena stavu zásob zvierat	45	0,00	0,00	0,00	0,00
621	Aktivácia materiálu a tovaru	46	0,00	0,00	0,00	0,00
622	Aktivácia vnútroorganizačných služieb	47	0,00	0,00	0,00	0,00
623	Aktivácia dlhodobého nehmot. majetku	48	0,00	0,00	0,00	0,00
624	Aktivácia dlhodobého hmotného majet.	49	0,00	0,00	0,00	0,00
641	Zmluvné pokuty a penále	50	0,00	0,00	0,00	0,00
642	Ostatné pokuty a penále	51	0,00	0,00	0,00	0,00
643	Platby za odpísané pohľadávky	52	0,00	0,00	0,00	0,00
644	Úroky	53	0,00	0,00	0,00	0,00
645	Kurzové zisky	54	0,00	0,00	0,00	0,00
646	Prijaté dary	55	0,00	0,00	0,00	0,00
647	Osobitné výnosy	56	0,00	0,00	0,00	0,00
648	Zákonné poplatky	57	49 082,28	0,00	49 082,28	44 981,46
649	Iné ostatné výnosy	58	0,00	0,00	0,00	0,00
651	Tržby z predaja dlhodobého majetku	59	0,00	0,00	0,00	0,00
652	Výnosy z dlhodobého finančného maj.	60	0,00	0,00	0,00	0,00
653	Tržby z predaja cenných papierov a pod.	61	0,00	0,00	0,00	0,00
654	Tržby z predaja materiálu	62	0,00	0,00	0,00	0,00
655	Výnosy z krátkod. finančného majetku	63	0,00	0,00	0,00	0,00
656	Výnosy z použitia fondu	64	31 728,00	0,00	31 728,00	104 220,50
657	Výnosy z precenenia cenných papierov	65	0,00	0,00	0,00	0,00
658	Výnosy z nájmu majetku	66	0,00	0,00	0,00	0,00
661	Prijaté príspevky od organizačných zložiek	67	0,00	0,00	0,00	0,00
662	Prijaté príspevky od iných organizácií	68	0,00	0,00	0,00	0,00
663	Prijaté príspevky od fyzických osôb	69	0,00	0,00	0,00	0,00
664	Prijaté členské príspevky	70	0,00	0,00	0,00	0,00
665	Príspevky z podielu zaplatenej dane	71	0,00	0,00	0,00	0,00
667	Prijaté príspevky z verejných zbierok	72	0,00	0,00	0,00	0,00
691	Dotácie	73	452 299,60	0,00	452 299,60	362 799,74
Účtová trieda 6 spolu r.39 až r. 73		74	808 919,88	0,00	808 919,88	768 876,70
Výsledok hospodárenia pred zdanením r.74-r.38		75	0,00	0,00	0,00	0,00
591	Daň z príjmov	76	0,00	0,00	0,00	0,00
595	Dodatočné odvody dane z príjmov	77	0,00	0,00	0,00	0,00
Výsledok hospod. po zdanení r. 75-(r.76 + r.77)		78	0,00	0,00	0,00	0,00

N á v r h

Rozdelenie výsledku hospodárenia (zisku) v schvaľovacom konaní za rok 2025

Výsledok hospodárenia po zdanení podľa súčastí Trnavskej univerzity v EUR:

PÚ	Názov súčasti	Hlavná činnosť	Podn. činnosť	Spolu
1010	Filozofická fakulta	201 511,57	17,48	201 529,05
1020	Pedagogická fakulta	673 760,68	1 441,90	675 202,58
1030	FZaSP	237 211,21	604,85	237 816,06
1040	Teologická fakulta	-9 254,27	0,00	-9 254,27
1050	Právnická fakulta	185 577,32	2 599,47	188 176,79
1700	Študentský domov	92 970,90	9 288,69	102 259,59
1900	Univerzitné pracoviská	-129 034,75	32 263,82	-96 770,93
TU	Spolu	1 252 742,66	46 216,21	1 298 958,87

1. Presun zisku z PC do HC podľa § 18 zákona o VŠ.
2. Rozdelenie zisku najmenej 40% do rezervného fondu alebo krytie straty z rezervného fondu
- 3-5. Delenie zisku podľa rozhodnutia štatutárneho orgánu Trnavskej univerzity v Trnave po schvaľovacom konaní
6. Zostatok na účet nerozdelennej straty alebo zisku z minulých rokov

PÚ	Názov súčasti	krok							
		1	2	3	4	5	6		
		PČ do HČ	VH HČ a PČ	Tvorba 40 % do rezervného fondu	Dalšie rozdelenie	Čerpanie rezervného fondu na krytie straty	Tvorba fondu reprodukcie	Ostatné rozdelenie	Nerozdelený zisk/strata
1010	Filozofická fakulta	17,48	201 529,05	80 611,62	120 917,43		120 917,43		0,00
1020	Pedagogická fak.	1 441,90	675 202,58	270 081,03	405 121,55		405 121,55		0,00
1030	FZaSP	604,85	237 816,06	95 126,42	142 689,64		142 689,64		0,00
1040	Teologická fakulta	0,00	-9 254,27	0,00	-9 254,27	-885,77			-8 368,50
1050	Právnická fakulta	2 599,47	188 176,79	75 270,72	112 906,07		112 906,07		0,00
1700	Študentský domov	9 288,69	102 259,59	40 903,84	61 355,75		61 355,75		0,00
1900	Univerzitné pracoviská	32 263,82	-96 770,93	0,00	-96 770,93	-96 770,93			0,00
TU	Spolu	46 216,21	1 298 958,87	561 993,63	736 965,24	-97 656,70	842 990,44	0,00	-8 368,50

V Trnave, dňa

24.4.2026

Vypracovala:

Ing. Daniela Ondrušková

Schválil:

 rektor Trnavskej univerzity v Trnave