

VÝROČNÁ SPRÁVA 2025

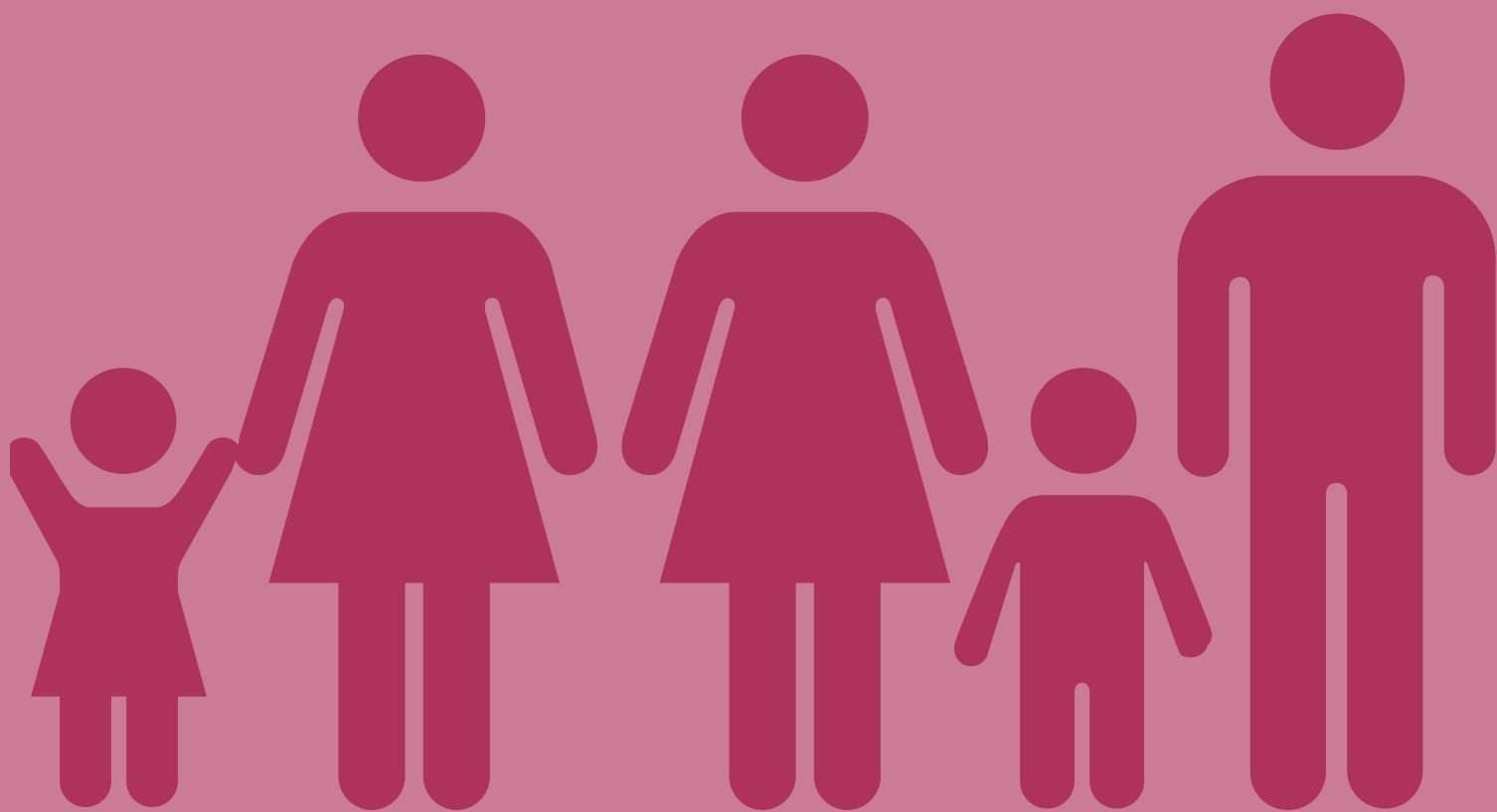

Vypracovali:

Mgr. Judita Majerová
Riaditeľka ZNB/BŽD a kol.

Mgr. Paulína Dedíková
Riaditeľka DPC/ZNB a kol.

Schválila:

Mgr. Viera Stráňavová
Štatutárna zástupkyňa OZ Brána do života

Identifikačné údaje

Názov organizácie:

Občianske združenie Brána do života

Sídlo:

Medvedovej 4, 851 04 Bratislava

IČO:

31804713

Zriadovateľ:

Občianske združenie Brána do života
zapísané v registri mo / mv sr : vvs / 91 - 900/90 - 162 39

Bankové spojenie:

Poštová banka, a.s.

IBAN:

SK76 6500 0000 0000 2018 1291

Webové sídlo:

www.branadozivota.sk

Riaditeľka, Štatutárna zástupkyňa OZ:

Mgr. Viera Stráňavová

E-mail:

stranavova@branadozivota.sk

Adresa:

Občianske združenie Brána do života
Medvedovej 4, 851 04 Bratislava

OBSAH

- 1** **Občianske združenie Brána do života**
- 2** **Orgány Občianskeho združenia Brána do života**
- 3** **Zariadenie núdzového bývania / Bezpečný ženský dom**
- 4** **Domov na polceste a zariadenie núdzového bývania**
- 5** **Ekonomika**
- 6** **Podporili nás**
- 7** **Prílohy**
 - Účtovná závierka
 - Poznámky k účtovnej závierke
 - Prehlásenie vedenia OZ Brána do života
 - Správa nezávislého audítora

Občianske združenie Brána do života

Občianske združenie Brána do života

Občianske združenie Brána do života vzniklo 23. februára 2000 z iniciatívy pani Márie Prieložnej. Jej víziou bolo poskytnúť čo najväčšiemu počtu opustených a zraniteľných detí bezpečný domov plný lásky a istoty. Tento cieľ sa začal naplňovať 1. marca 2001 otvorením Krízového centra Brána do života. V septembri 2006 sme rozšírili našu činnosť o Krízové stredisko DOM pre mladých dospelých v kríze, ktoré sa v roku 2019 transformovalo na Domov na polceste. Od 1. januára 2020 k nemu pribudlo aj Zariadenie núdzového bývania pre dospelých v krízovej situácii.

Naša misia a činnosť

Občianske združenie Brána do života je dobrovoľná nezisková organizácia, ktorej hlavným cieľom je poskytovať sociálne služby ľuďom v náročných životných situáciách. Pomáhame ľuďom, ktorí si sami nedokážu zabezpečiť primeraný životný štandard a potrebujú podporu pri hľadaní bezpečia, stability a nového začiatku.

Sociálne služby poskytujeme v dvoch zariadeniach:

- Zariadenie núdzového bývania / Bezpečný ženský dom pre ženy a deti zažívajúce rodovo podmienené násilie (kapacita: 34 miest, celoročná starostlivosť, Medvedovej 4, Bratislava).
- Domov na polceste pre ľudí v nepriaznivej sociálnej situácii (kapacita: 12 miest, celoročná starostlivosť) a Zariadenie núdzového bývania pre dospelých v krízovej životnej situácii (kapacita: 12 miest, celoročná starostlivosť, Medvedovej 2, Bratislava).

Kapacita našich zariadení je neustále naplnená a dopyt po našich službách prevyšuje naše možnosti.

Roky rastu a rozvoja

Od nášho vzniku v roku 2000 sa neustále rozvíjame – rozširujeme služby, profesionalizujeme prístup a zvyšujeme odbornú úroveň našich zamestnancov. Zúčastňujeme sa odborných konferencií a implementujeme projekty financované Európskym sociálnym fondom a Nórskym finančným mechanizmom. Vďaka nim môžeme našu prácu neustále zlepšovať.

Za viac ako dve desaťročia sme prekonalí mnohé výzvy – od problematického financovania po neustálu potrebu inovácií našich služieb. Napriek prekážkam sme vytrvali a vybudovali miesto, kde ľudia v núdzi nachádzajú bezpečie, podporu a šancu na nový začiatok.

Naša práca v roku 2025

V roku 2025 sme sa uchádzali o viaceré grantové výzvy a projekty, ktoré nám pomohli zlepšiť kvalitu našich služieb. Medzi najdôležitejšie patria:

- **Ministerstvo práce, sociálnych vecí a rodiny SR** – dotácia na podporu rovnosti žien a mužov a rovnosti príležitostí, vďaka ktorej sme mohli poskytnúť sociálne poradenstvo, psychologickú starostlivosť a právnu pomoc ženám a deťom zažívajúcich rodovo podmienené násilie.
- **Magistrát hl. mesta Bratislavy** – grant na financovanie psychologických služieb a terapií pre klientov Domova na polceste
- **Ministerstvo spravodlivosti SR** – dotácia na presadzovanie a podporu ochrany ľudských práv a slobôd a na predchádzanie všetkých foriem diskriminácie, rasizmu xenofóbie
- **Program Slovensko / Ministerstvo práce, sociálnych vecí a rodiny SR** – projekt zameraný na zavádzanie housing-led prístupov na zabezpečenie dostupného bývania pre ženy a deti zažívajúce násilie (realizácia: 09/2024 - 08/2027).

Spolupráca a podpora

Naša činnosť by nebola možná bez spolupráce s **Bratislavským samosprávnym krajom, MČ Bratislava-Petržalka**, sociálnymi odbormi a mnohými inými inštitúciami.

V roku 2025 nás podporili mnohé spoločnosti a organizácie, za čo im patrí naša obrovská vďaka. Váš príspevok, či už finančný, materiálny alebo formou dobrovoľníctva, pomáha meniť životy tých, ktorí to najviac potrebujú.

ĎAKUJEME!

*“Len život, ktorý žijeme pre ostatných, stojí za to.”
Albert Einstein*

Mgr. Viera Stráňavová
štatutárna zástupkyňa

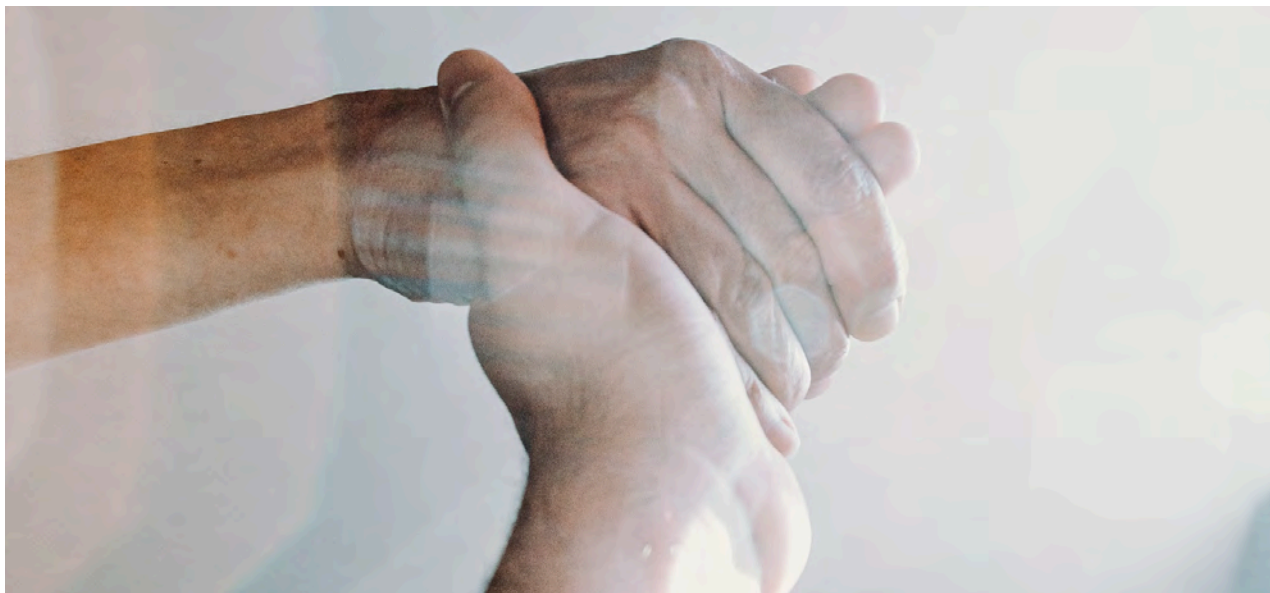

Orgány Občianskeho Združenia Brána do života

Orgány OZ Brána do života

Organizačná štruktúra a riadenie združenia

Organizačné zázemie **Občianskeho združenia Brána do života** tvorí stabilný rámec, vďaka ktorému môžeme dlhodobo a efektívne naplňať naše poslanie pomoci ľuďom v kríze. Fungujeme na princípoch spolupráce, transparentnosti a zodpovednosti voči všetkým, ktorí nám dôverujú.

Orgány združenia a zasadnutia

Činnosť združenia riadia tri orgány: **Zhromaždenie členov, Správna rada a riaditeľka združenia.**

Zhromaždenie členov, najvyšší orgán združenia, sa koná **raz ročne**. Riadne zasadnutie v roku 2025 bolo venované prerokovaniu a schváleniu **výročnej správy, rozpočtu a účtovnej závierky**. Zhromaždenie je tiež priestorom na diskusiu o ďalších projektoch a vízii rozvoja združenia.

Správna rada, ako výkonný orgán, sa v roku 2025 schádzala pravidelne max 4 krát do roka. Na zasadnutiach sa prerokovali návrhy v oblasti rozpočtu, hospodárenia, projektov, investícií a strategického rozvoja organizácie. Správna rada priebežne hodnotila dosiahnuté výsledky a smerovanie zariadení, pričom podporovala nové iniciatívy vedenia.

Tieto stretnutia sú zásadné pre **otvorené a zodpovedné riadenie organizácie**. Umožňujú spoločne plánovať, reflektovať a udržiavať smer, ktorý odráža základné hodnoty Brány do života – pomoc, profesionalitu a ľudskosť.

Zhromaždenie členiek a členov

Martina Bartko,
Branislava Fašung
Zuzana Kubíčková
Jordan Bartko
Oskar Karlík
Ladislav Laca
Katarína Krajčociechová
Lucia Tarnóczy
Richard Reidl
Peter Tarnóczy

Správna rada

Predseda:
Mgr. Braňo Prieložný

Podpredseda:
MUDr. Stanislav Janota, PhD.

Členky:
Mgr. Katarína Štepková
JUDr. Gabriela Janíková
Mgr. Daniela Gáliková

Štatutárna zástupkyňa:
Mgr. Viera Stráňavová

Štruktúra zamestnankýň a zamestnancov

| | |
|---------------------------|------------------------------|
| Riaditeľka združenia: | Mgr. Viera Stráňavová |
| Asistentka pre ekonomiku: | Ing. Zuzana Kotrady Jesenská |
| Ekonomika: | Impuestos s.ro. / externe |

Zariadenie núdzového bývania/ Bezpečný ženský dom Brána do života, Medvedovej 4

| | |
|---|---------------------------------|
| Riaditeľka: | Mgr. Judita Majerová |
| Sociálna pracovníčka, odborná pracovníčka pre sociálnu inklúziu a zamestnanosť: | Mgr. Klaudia Schneiderová, PhD. |
| Asistentka sociálnej inklúzie a zamestnanosti (od apríla PN): | Dana Zemanová |
| Sociálna pracovníčka: | Mgr. Ivana Ružinská |
| Sociálna pracovníčka: | Mgr. Anastasia Ornst |
| Psychologička pre ženy: | Mgr. Laura Fojtová |
| Psychologička pre deti: | Mgr. Martina Paul |
| Právnička (od septembra, externe): | JUDr. Jana Jučová |
| Právnička (od mája, externe): | Mgr. Eva Braxatorisová |
| Manažérka pre komunikácia & sociálne siete: | Mgr. Alica Kolláriková |
| Supervízorka (externe): | PhDr. Hana Smitková, PhD |

Domov na polceste a zariadenie núdzového bývania , Medvedovej 2, 851 04 Bratislava

| | |
|---|-------------------------|
| Riaditeľka (do septembra): | Mgr. Jana Bahulová |
| Vedúca sociálneho úseku, poverená riadením zariadenia: | Mgr. Paulína Dedíková |
| Sociálna pracovníčka: | PhDr. Bibiana Hlavačová |
| Asistent sociálnej práce a inštruktor rozvoja pracovných zručností: | Rudolf Cserge |
| Psychoterapeutka (externe): | Mgr. Marta Špaleková |
| Psychológ (externe): | Mgr. Dávid Lupták |

Zariadenie núdzového bývania / Bezpečný ženský dom

Zariadenie núdzového bývania / Bezpečný ženský dom

V Zariadení núdzového bývania / Bezpečnom ženskom dome (ďalej len ZNB/BŽD) Brána do života sprevádzame **ženy a ženy s deťmi, ktoré vo svojom živote zažili alebo zažívajú násilie**, a to zväčšia rodovo podmienené, na ich ceste k bezpečiu.

Ženy, ktoré k nám prichádzajú a využijú naše služby, väčšinou zažívali **fyzické, psychické, sociálne, ekonomické, sexualizované, sexuálne násilie či stalking**. Deti týchto žien taktiež zažívali násilie, či už ako svedkovia alebo bolo páchané priamo na nich.

Rodovo podmienené násilie vnímame ako násilie, ktoré je dôsledkom pretrvávajúcej nerovnomerne rozloženej moci medzi mužmi a ženami. Násilie, ktorého ubúda s rastúcou mierou dosiahnutej rodovej rovnosti v spoločnosti.

Vychádzame z presvedčenia, že za toto násilie nesú plnú zodpovednosť jeho páchatelia, ktorí by ju aj mali vedieť prebrať.

V zmysle platnej Slovenskej legislatívy **poskytujeme 24-hodinovú sociálnu službu ako zariadenie núdzového bývania**. Znamená to, že poskytujeme nonstop ubytovanie a následne podľa individuálnych potrieb prijímateľok sociálnej služby sociálne poradenstvo, psychologickú starostlivosť, právne poradenstvo a materiálnu podporu.

Naše služby poskytujeme **každý žene a každému dieťaťu bez diskriminácie** na základe spoločenského postavenia, náboženského presvedčenia, politického názoru, rasy, etnika, národnosti, veku, zdravotného postihnutia, rodinného stavu, ekonomického statusu, rodovej identity či sexuálnej orientácie.

Ženy, ktoré za nami prichádzajú, podporujeme v ich vlastných rozhodnutiach, nespochybňujeme ich, pristupujeme k nim a k ich deťom s rešpektom, úctou a vnímame ich ako rovnocenné.

Postup práce s prijímateľkou sociálnej služby je založený predovšetkým na partnerskom prístupe a spolupráci. Snažíme sa reagovať na potreby žien a ich detí a do tej miery, do akej to ide, pristupujeme individuálne. **Naše služby im poskytujeme komplexne a dlhodobo**, dovtedy, dokým to má pre ne význam.

ZNB/BŽD Brána do života disponuje 15 izbami pre ženy a ich deti, 2 spoločnými kuchyňami (veľkou a malou), 2 obývačkami, 2 herňami pre deti, kúpeľňami a sociálnym zariadením (sprchy, toalety), terapeutickou miestnosťou, práčovňou, 2 relaxačnými miestnosťami a vonkajšou záhradou s detským ihriskom. **Kapacita zariadenia je 34 osôb.**

Realizované projekty

Bezpečné bývanie pre ženy a deti zažívajúce násilie

V našom zariadení poskytujeme prežívším násilia komplexné služby, od prechodného ubytovania cez sociálne poradenstvo, právne poradenstvo a psychologickú starostlivosť, až po zabezpečovanie voľnočasových aktivít a materiálnu podporu. Prijímateľky sociálnej služby sú v našom zariadení ubytované na dobu nevyhnutnú na zastabilizovanie a posilnenie, kedy im je poskytnuté sociálno-právne poradenstvo a psychologická starostlivosť. Následne sa snažíme klientkam a ich deťom zabezpečiť vhodnejšie – stabilné a bezpečné ubytovanie, a tým dosiahnuť ich plnohodnotné opätovné zaradenie sa do spoločnosti a tiež zabezpečenie vhodných podmienok pre zdravý vývin ich detí.

Vďaka projektu Bezpečné bývanie pre ženy a deti zažívajúce násilie vieme poskytnúť šiestim ženám a ich deťom bezplatné bývanie v samostatných bytoch na dobu troch rokov. Okrem samotného ubytovania je počas celej doby trvania projektu prijímateľkám sociálnej služby poskytované odborné poradenstvo zamerané na zmocnenie, posilnenie sebavedomia a podporu k tomu, aby žena prebrala kontrolu nad svojím životom.

Projekt podporený z prostriedkov Európskej Únie, MPSVaR a Programu Slovensko.



Rekonštrukcia relaxačných miestností a zvelaďovanie priestorov BŽD Brána do života

V roku 2025 sa nám podarilo opäť o niečo skvalitniť aj priestory pre prijímateľky sociálnej služby a ich deti. Celé zariadenie, vrátane izieb, spoločných priestorov aj kancelárií pracovníčok sme vymalovali a dekorovali obrazmi a živými rastlinami. Vytvorili sme 2 relaxačné miestnosti, ktoré sú určené ako pre ženy, tak aj pre deti na relaxáciu a trávenie voľného času v príjemnom ozdravujúcom prostredí.

Projekt finančne podporilo MPSVaR SR a Nadácia Tesco.



Činnosti v roku 2025

pre klientky

Rok 2025 bol pre nás rokom plným zmysluplných stretnutí a spoločných zážitkov. Vďaka podpore podporovateľiek a podporovateľov sme mohli vytvárať priestor nielen pre bezpečie, ale aj pre radosť, pohyb či oddych. Ženy, ktoré k nám prichádzajú, si nesú so sebou ťažké životné skúsenosti, a preto je pestrý program neoddeliteľnou súčasťou podpory, ktorú im poskytujeme.

Komunita

Každý utorok sa v našom zariadení koná komunita – pravidelné stretnutie pracovníčok s klientkami, ktoré tvorí jeden zo základných pilierov nášho programu. Je to priestor, kde sa môže každá žena vyjadriť, vypočuť a byť vypočutá.



Self Care Day s Mary Kay

Jednou z akcií tohto roka bol Self Care Day v spolupráci s vizažistkami z Mary Kay. Dobrovoľníčky prišli za našimi klientkami priamo do zariadenia a venovali im čas, pozornosť a starostlivosť, ktorú si každá z nich zaslúži.



Testovanie

Privítali sme občianske združenie Dom svetla Slovensko, ktoré prišlo priamo k nám a poskytlo našim klientkam bezplatné, dobrovoľné a anonymné testovanie na pohlavne a krvou prenosné infekcie spolu s odborným poradenstvom. Za takéto spolupráce sme veľmi vďačné.



Joga pre klientky a deti

Pravidelnou súčasťou tohto roka sa stala joga, ktorú vedie jedna z našich dobrovoľníčok – profesionálna inštruktorka jogy. Každý týždeň prichádza do zariadenia a venuje sa ženám aj deťom osobitne.



Grilovačka

Leto sme si spoločne spríjemnili neformálnym posedením na záhrade. Klientky a pracovníčky sa stretli pri grile, dobrom jedle a hudbe v príjemnej atmosfére.

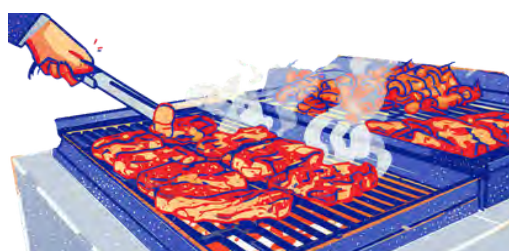

Jazdecký tábor

Vďaka štedrosti našich partnerov sme deťom mohli dopriať zážitok, o akom ani nesnívali – jazdecký tábor. Tábor mal dennú formu, deti sa učili nielen jazdiť, ale aj ako sa starať o kone a ako k nim pristupovať s rešpektom a porozumením.

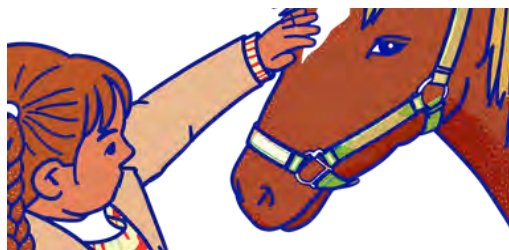

Kino Lumiére

Kino Lumiére nám aj v tomto roku ponúklo vstupenky pre klientky aj ich deti. Návšteva kina je pre mnohé rodiny samozrejmosťou, no pre ženy v krízovej situácii môže byť voľnočasová aktivita finančne nedostupná.



Festival Jeden svet

Aj v roku 2025 k nám zavítal filmový festival Jeden svet. Pre naše klientky premietali film Prezidentka, po ktorom nasledovala otvorená diskusia. Sme rady, že festival myslí aj na naše klientky a že si k nám každoročne nájde cestu.



Hokej

Vďaka HK Slovan Bratislava si naše klientky a deti zažili živý hokejový zápas. Atmosféra štadióna, skandovanie, góly a spoločné emócie. Sme rady, že klub na nás myslel a doprial klientkam a deťom večer plný radosti a adrenalínu.



Vianoce

Záleží nám na tom, aby aj ženy a deti v našom zariadení mohli pocítiť čaro Vianoc. Vďaka štedrosti našich darcov a darkýň sme dostali množstvo materiálnej pomoci, darčiekov, vianočný stromček aj všetko potrebné na spoločné sviatky. S deťmi sme piekli medovníky a zdobili stromček.



Činnosti v roku 2025

pre verejnosť

Naša práca nekončí za dverami zariadenia. Vieme, že nestačí len reagovať, treba aj predchádzať. Rodovo podmienené násilie nevzniká vo vákuu, vzniká v spoločnosti, ktorá ho dlhodobo prehlíada. Preto sa aktívne venujeme prevencii a osvete. Chceme prispievať k spoločnosti, v ktorej panuje rodová rovnosť, vzťahy sú postavené na rešpekte a násilie nemá priestor.

OD KVETOV K ČINOM (marec)

Prvý ročník festivalu **Od kvetov k činom** sme usporiadali v marci pri príležitosti Medzinárodného dňa žien v Galérii Starý Avion v Bratislave.

Dvojdňový program zahŕňal premietanie dokumentu *Medzi nami* režisérky Zuzany Límovej o realite pôrodnej starostlivosti na Slovensku, po ktorom nasledovala diskusia s režisérkou a sociálnou antropologičkou Zuzanou Pešťanskou. Program pokračoval brunchom, workshopom o rodovo citlivom jazyku so Zuzanou Límovou, diskusiou *Na rovinu o rode* s odborníčkou Hanou Smitkovou a Ľubomírom Šimášekom a kvízom o ženských právach a histórii feministického hnutia. Súčasťou festivalu bola aj panelová diskusia o aktuálnej situácii rodovej rovnosti na Slovensku s Juditou Majerovou, Radou Mikšík a Róbertom Vavrom. Hudobným sprievodom bol Dejvdou. Všetky podujatia boli otvorené pre verejnosť a vstup bol zdarma.

Medzinárodný deň žien sme oslávili nielen kvetmi, ale aj činmi.



Rozhovory, diskusie a prednášky

Absolvovali sme mnoho rozhovorov a diskusií. Hovorili sme o našej práci, o násilí a o tom, ako môžeme pomôcť.

Zúčastnili sme sa **besedy o rodovo podmienenom násilí na ženách, ktorú organizovalo OZ Prima** a diskusie k inscenácii **Noc v Istanbule v DPOH**, ktorá citlivo spracúva tému násilia na ženách. Z tejto diskusie následne vznikol voľne dostupný podcastový diel.

Aktívne sme sa zapojili do **kampane 16 dní aktivizmu** proti násiliu na ženách – prostredníctvom **filmovej debaty v rámci EULAC Cinema Night 2025 aj vystúpením v Teleráne**, kde riaditeľka Judita Majerová hovorila o tom, ako násilie rozpoznať, aké signály neprehliadať a kde môžu ženy na Slovensku nájsť pomoc.

Téme rodovo podmieneného násilia sme sa venovali aj v rámci projektu **#spoluNahlas**, spoločne s ôsmymi organizáciami poskytujúcimi podporu ženám zažívajúcim násilie.

Zúčastnili sme sa tiež **Konferencie komunitnej psychológie na FSEV UK**, kde sme zorganizovali workshop o rodovej rovnosti a jej dopadoch na duševné zdravie. Spolu so študentstvom sme otvorili diskusiu o tom, ako rodová nerovnosť formuje každodenné prežívanie a čo môžeme urobiť pre spoločnosť, v ktorej sa každá žena cíti bezpečne a rešpektovane.



OD KVETOV K ČINOM 2 + Diskusná tour po Slovensku

Záujem o tému rodovej rovnosti je naprieč celým Slovenskom. Presvedčila nás o tom **diskusná tour, ktorá nás zaviedla do 7 slovenských miest** – Košíc, Popradu, Banskej Bystrice, Žiliny, Trenčína, Bratislavy a Levíc. Každá zastávka priniesla inú tému a iných hostí a hostky: hovorili sme o rodových stereotypoch, queer identite, maskulinite, násilí na deťoch, kultúre nenásilia aj o prepojení závislostí a násilia. Všetky diskusie sa konali v príjemnom prostredí kníhkupectva Martinus a vstup bol voľný.

Vyvrcholením diskusnej tour bolo dvojdňové podujatie **Od kvetov k činom** v Galérii Starý Avion v Bratislave, ktoré sme usporiadali pri príležitosti 16 dní aktivizmu proti rodovo podmienenému násiliu. Išlo už o druhý ročník festivalu – po úspešnej marcovej akcii s rovnakým názvom sme sa rozhodli pokračovať a rozšíriť jeho formát.

Počas celého festivalu bola inštalovaná výstava Ivany Šátekovej. Program spojil workshopy, diskusie, kvíz aj filmové premietanie. Ústrednou diskusiou bola Zmena je možná, v ktorej sa stretli riaditeľka BŽD Brána do života Judita Majerová, reportér Denníka N Vladimír Šnidl a Richard Tekel, vedúci centra pre deti a rodiny REPULS. Program pokračoval workshopom Sme viac ako stereotypy, kvízom Girls Just Wanna Have Fundamental Rights, premietaním filmu Ďalšia režiséra Dominika Györgyho a diskusiou o reprodukčných právach s Ivanou Klimentovou z organizácie Možnosť voľby. Celým programom hudobne sprevádzal hudobník Dejvdou.

Bol to priestor hovoriť o veciach, na ktorých nám záleží – o rovnosti, rešpekte a živote bez násilia.



Bezpečný ženský dom v číslach

Novo-prijaté klientky

Deti

Ženy

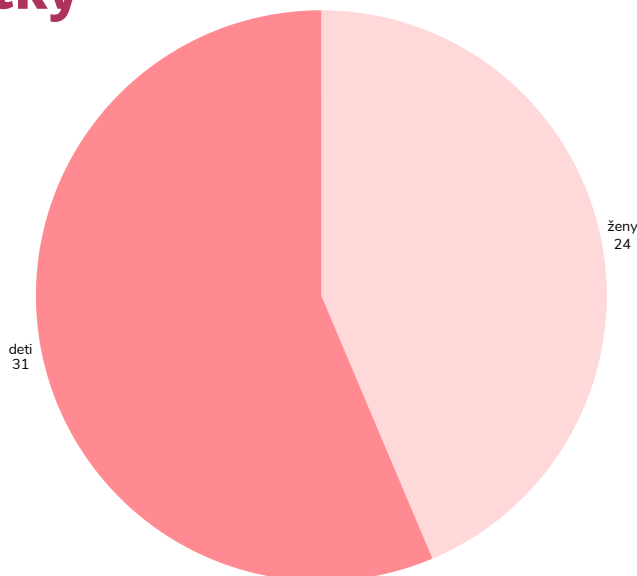

V roku 2025 sme prijali 24 žien, spolu s nimi prichádzalo 31 detí. 2 ženy, z toho jedna s dieťaťom boli za toto obdobie prijaté dvakrát, dokopy bolo teda uskutočnených 58 príjmov.

- **18 žien** k nám prichádzalo s témou partnerského, rodovo podmieneného násilia.
 - 2 ženy z tejto kategórie, jednu s dieťaťom, sme počas roka prijali dvakrát
- **1 klientka** prichádzala s témou domáceho násilia, pričom v minulosti v anamnéze popisovala násilný vzťah.
- **1 klientka** prichádzala s témou partnerského, rodovo podmieneného násilia, pričom v čase vyhľadania našej služby už prichádzala z iného zariadenia skôr pre bytový problém.
- **1 klientka** k nám prichádzala z iného zariadenia, v anamnéze s témou partnerského rodovo podmieneného násilia, pre pretrvávajúci strach z bývalého partnera vyhľadala naše služby.
- **1 klientka** prichádzala s témou partnerského rodovo podmieneného násilia v anamnéze, avšak v čase vyhľadania služby už išlo skôr o bytový problém a prichádzala od svojej matky.
- **1 klientka** prichádzala s témou domáceho násilia, pričom v nedávnej minulosti zažívala aj partnerské rodovo podmienené násilie.
- **1 klientka** prichádzala s témou domáceho násilia, pričom v anamnéze popisovala aj partnerské násilie, v čase vyhľadania našej služby išlo primárne o bytový problém.

V roku 2025 sme pokračovali v spolupráci spolu s ďalšími ženami a ich deťmi, ktoré sme prijali ešte pred rokom 2025. Spolu táto skupina klientok tvorila **24 ľudí – 10 žien a 14 detí**.

Sociálne poradenstvo využili všetky klientky, psychologickú podporu 28 klientok. 16 klientok využilo právne poradenstvo. 13 žien využilo konzultáciu s detskou psychologičkou, s detskou psychologičkou zároveň spolupracovalo 10 detí.

Bezpečný ženský dom v číslach

Ukončenie služby

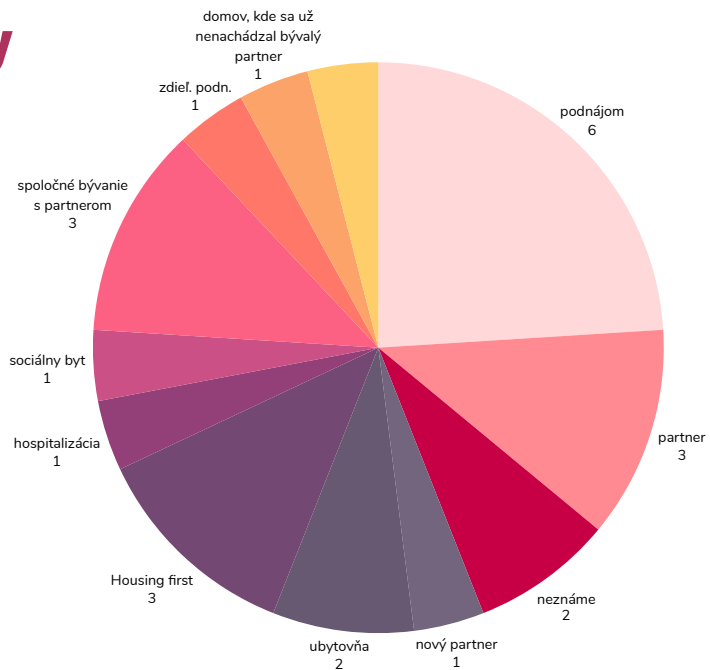

V roku 2025 sme spoluprácu ukončili so 60timi ľuďmi (s jednou matkou a dieťaťom 2krát v danom roku), pobyt teda u nás ukončilo 26 žien a spolu s nimi s ich 32 deťmi.

- 6 klientok odišlo do podnájmu
- 4 klientky išlo do domácnosti, kde dostali pomoc od rodiny či priateľov/liek
- 3 klientky odišli do bytu cez náš projekt Housing first
- 3 klientky sa vrátili do spoločného bývania k partnerovi
- 2 klientky – miesto odchodu je pre nás neznáme
- 2 klientky odchádzali na ubytovňu
- 1 klientka bola hospitalizovaná
- 1 klientka odišla do zdieľaného podnájmu, z ktorého sa k nám vrátila z dôvodu bytového problému
- 1 klientka sa dvakrát vrátila domov, kde sa už nenachádzal bývalý partner
- 1 klientka odišla bývať do sociálneho bytu, ktorý jej bol pridelený
- 1 klientka odišla k novému partnerovi
- 1 klientka sa vrátila na miesto odkiaľ odchádzala pre popisované zažívané domáce násilie

Domov na polceste / zariadenie núdzového bývania

Domov na polceste

„Domov na polceste je miesto, kde sa končí neistota a začína zodpovednosť.“

„Rok 2025 bol v našom zariadení v znamení rastu. Sprevádzali sme 24 ľudí na ich ceste k osamostatneniu. Nebolo to vždy ľahké, ale výsledky – stabilné bývanie a zamestnanie našich klientov – nás utvrdzujú v tom, že naša práca má zmysel.“

Charakteristika a poslanie zariadenia

DOMOV NA POLCESTE je projektom Občianskeho združenia Brána do života. Ako registrovaný poskytovateľ sociálnych služieb (v zmysle zákona č. 448/2008 Z. z. o sociálnych službách) sa zameriavame na pomoc plnoletým fyzickým osobám v nepriaznivej sociálnej situácii.

Našou cieľovou skupinou sú najmä jednotlivci, ktorí:

- nemajú zabezpečené ubytovanie po ukončení náhradnej starostlivosti alebo ochranej výchovy,
- stratili bývanie alebo sú ním bezprostredne ohrození,
- čelia sociálnemu vylúčeniu a nie sú schopní samostatne riešiť svoje problémy.

Hlavným cieľom našej činnosti je rozvoj samostatnosti prijímateľov sociálnych služieb (klientov).

Podporujeme ich v návrate do bežného života, motivujeme k ukončeniu štúdia, uplatneniu sa na trhu práce a k postupnému preberaniu plnej zodpovednosti za svoju budúcnosť.

Rozsah a formy poskytovaných služieb

Službu poskytujeme celoročnou pobytovou formou s celkovou kapacitou 12 miest. Naša činnosť je postavená na individuálnom prístupe, rešpektovaní ľudskej dôstojnosti a rovnosti bez ohľadu na pohlavie, rasu či náboženské vyznanie.

Odborné činnosti

- Sociálna práca a poradenstvo: Zameriavame sa na krízovú intervenciu, prevenciu vzniku alebo zmiernenie nepriaznivej sociálnej situácie a plánovanie konkrétnych krokov k osamostatneniu.
- Terapeutická činnosť: Realizujeme individuálne aj skupinové psychologické poradenstvo zamerané na posilnenie psychickej rovnováhy a sociálnu prevenciu.
- Pomoc pri uplatňovaní práv a právom chránených záujmov : Asistencia pri komunikácii s úradmi a ochrane právom chránených záujmov klientov.

Obslužné činnosti a podmienky

V rámci zariadenia utvárame podmienky pre dôstojný život a seberealizáciu:

- **Ubytovanie:** Poskytovanie bezpečného zázemia na určitý čas.
- **Stravovanie:** Každá obytná bunka disponuje vlastnou kuchyňou pre individuálnu prípravu stravy. K dispozícii je aj spoločná kuchyňa určená na rozvoj praktických zručností.
- **Hygiena a údržba bielizne:** Zabezpečenie podmienok pre osobnú hygienu, pranie, žehlenie a údržbu šatstva.

Rozvoj pracovných zručností a inklúzia

Prácu považujeme za základný pilier úspešnej integrácie. Preto aktívne zabezpečujeme:

- **Kariérne poradenstvo:** Pomoc pri vyhľadávaní zamestnania, písaní životopisov a príprave na pohovory.
- **Vzdelávanie:** Podporu pri zvyšovaní kvalifikácie, rekvalifikačných kurzoch a pokračovaní v štúdiu.
- **Pracovné návyky:** Budovanie cieľavedomosti a disciplíny potrebnej pre udržanie si zamestnania.

Cielom domova na polceste je pripraviť klientov na samostatný a zodpovedný život, rozvíjať ich schopnosti a zručnosti, podporovať ich začlenenie do spoločnosti a minimalizovať závislosť na pomoci štátu alebo iných osôb. Posilňovať zodpovednosť a ich sebadôveru, podporovať ich k vzdelávaniu a pracovnej aktivite a rozvíjať zručnosti pre väčšiu šancu integrovať sa a žiť plnohodnotný život.

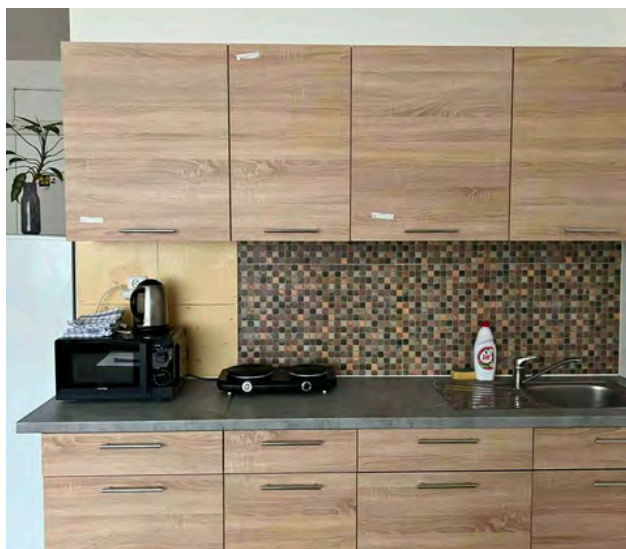

„Naša pomoc je zameraná na postupné odpútavanie prijímateľa od závislosti na sociálnej službe a jeho plnohodnotné začlenenie do spoločnosti.“

Domov na polceste v číslach

- sociálna služba bola v tomto roku poskytnutá 24 klientom, z toho 23 mužom a 1 žene
- vzdelanie si zvyšovali dvaja klienti: 1 na vysokej škole, 1 na strednej škole
- zo zariadenia odišlo v priebehu roka 12 klientov

Smerovanie klientov po ukončení sociálnej služby :

Vlastné bývanie

Úmrtie

Neznáme miesto

Podnájom

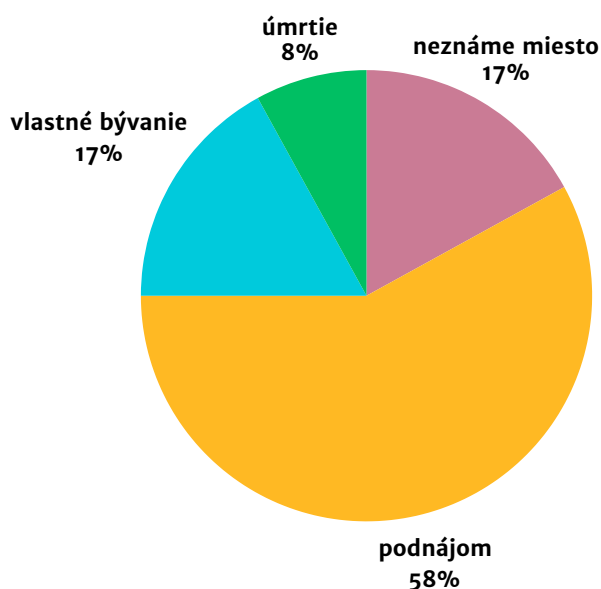

Mesačná obsadenosť v priebehu roka :

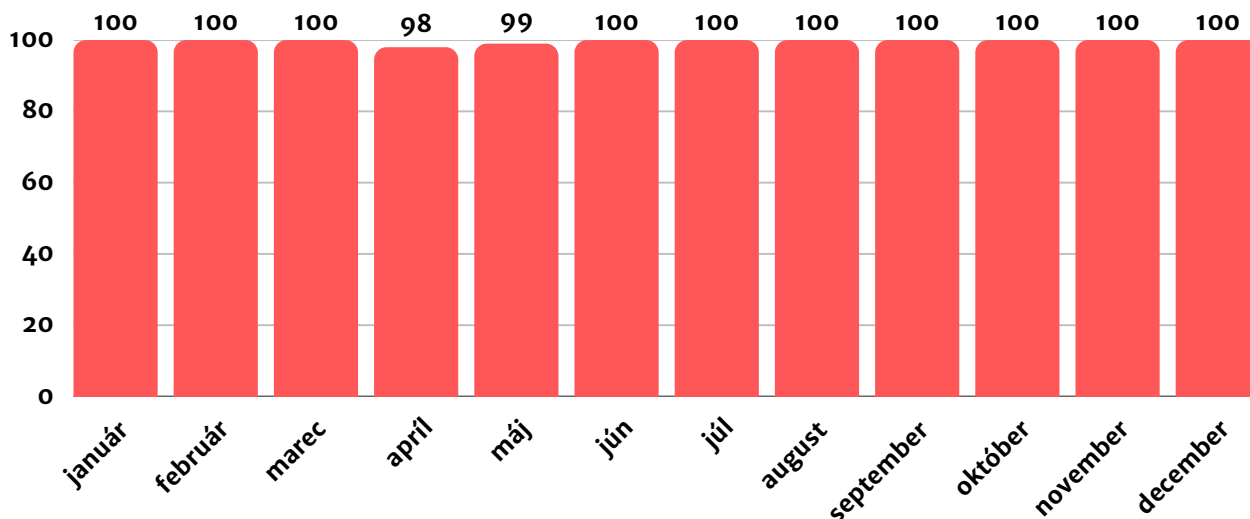

Zariadenie núdzového bývania

„Zariadenie núdzového bývania je miestom, kde v bezpečí začína nová životná etapa.“

Rok 2025 bol pre naše zariadenie obdobím intenzívnej podpory a stabilizácie životných situácií našich klientov. Pomohli sme 23 osobám prekonať náročné obdobie spojené so stratou bezpečia, bývania či násilím. Každý krok smerom k samostatnosti, istote a dôstojnému životu je pre nás potvrdením, že naša práca má zmysel.“

Charakteristika a poslanie zariadenia

ZARIADENIE NÚDZOVÉHO BÝVANIA je projektom Občianskeho združenia Brána do života. Ako registrovaný poskytovateľ sociálnych služieb v zmysle zákona č. 448/2008 Z. z. poskytujeme dočasnú pomoc osobám v nepriaznivej sociálnej situácii.

Našou cieľovou skupinou sú najmä jednotlivci, ktorí:

- sú ohrozené správaním iných osôb, alebo ak sa stali obeťou iných osôb
- sú ohrozené sociálnym vylúčením
- majú obmedzenú schopnosť samostatne riešiť svoju situáciu

Hlavným poslaním zariadenia je poskytnúť bezpečné zázemie, stabilizovať životnú situáciu prijímateľov sociálnych služieb (klientov) a podporiť ich pri návrate k samostatnému a dôstojnému životu.

Rozsah a formy poskytovaných služieb

Sociálna služba je poskytovaná **pobytovou celoročnou formou s kapacitou 12 miest**. Naša práca je založená na individuálnom prístupe, rešpektovaní ľudskej dôstojnosti a rovnosti bez ohľadu na pohlavie, rasu, náboženstvo či sociálne postavenie.

Odborné činnosti

- **Sociálna práca a krízová intervencia:** Zameriavame sa na riešenie akútnych krízových situácií a stabilizáciu klienta.
- **Sociálne poradenstvo:** Pomáhame klientom orientovať sa v ich situácii, plánovať konkrétne kroky a hľadať riešenia vedúce k osamostatneniu.
- **Terapeutická činnosť:** Realizujeme individuálnu aj skupinovú prácu zameranú na zvládanie záťažových situácií, posilnenie psychickej stability a prevenciu sociálneho vylúčenia.
- **Pomoc pri uplatňovaní práv a právom chránených záujmov:** Poskytujeme podporu pri kontakte s inštitúciami a ochrane práv a oprávnených záujmov klientov.

Obslužné činnosti a podmienky

V zariadení vytvárame podmienky pre bezpečný a dôstojný život:

- **Ubytovanie:** Poskytovanie dočasného bývania v bezpečnom prostredí.
- **Stravovanie:** Každá obytná jednotka disponuje vlastnou kuchyňou na individuálnu prípravu stravy; k dispozícii je aj spoločná kuchyňa na rozvoj praktických zručností.
- **Hygiena a starostlivosť o domácnosť:** Zabezpečené sú podmienky pre osobnú hygienu, upratovanie, pranie, žehlenie a údržbu odevov.
- **Záujmové aktivity:** Podpora zmysluplného trávenia voľného času a rozvoja sociálnych zručností.

Podpora samostatnosti a integrácie

Naša práca smeruje k tomu, aby sa prijímatelia sociálnych služieb postupne osamostatnili a dokázali viesť plnohodnotný život bez závislosti na sociálnej službe.

Zameriavame sa najmä na:

- podporu pri vybavovaní osobných záležitostí a komunikácii s inštitúciami,
- posilňovanie zodpovednosti, sebadôvery a rozhodovacích schopností,
- motiváciu k aktívnemu riešeniu vlastnej situácie.



„Naša pomoc je zameraná na obnovenie pocitu bezpečia, posilnenie vnútorných zdrojov klienta a jeho postupné začlenenie do spoločnosti.“

Zariadenie núdzového bývania v číslach

- sociálna služba bola poskytnutá 23 klientom, z toho 11-tim ženám a 12-tim mužom
- vzdelanie si zvyšovali dvaja klienti - 1 na vysokej škole, 1 na strednej škole
- zo zariadenia odišlo v priebehu roka 11 klientov

Smerovanie klientov po ukončení sociálnej služby :

Neznáme miesto

Návrat k rodine

Podnájom

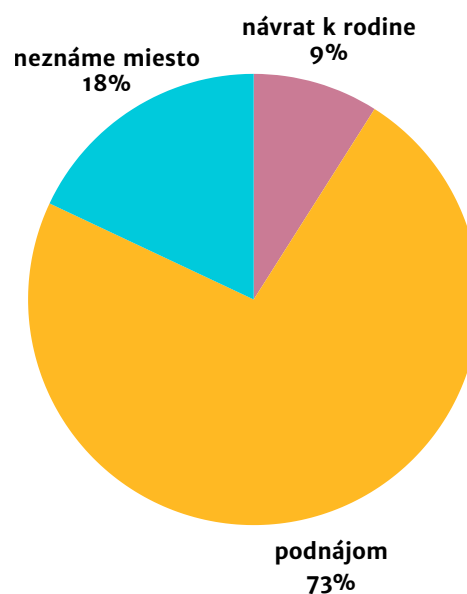

Mesačná obsadenosť v priebehu roka :

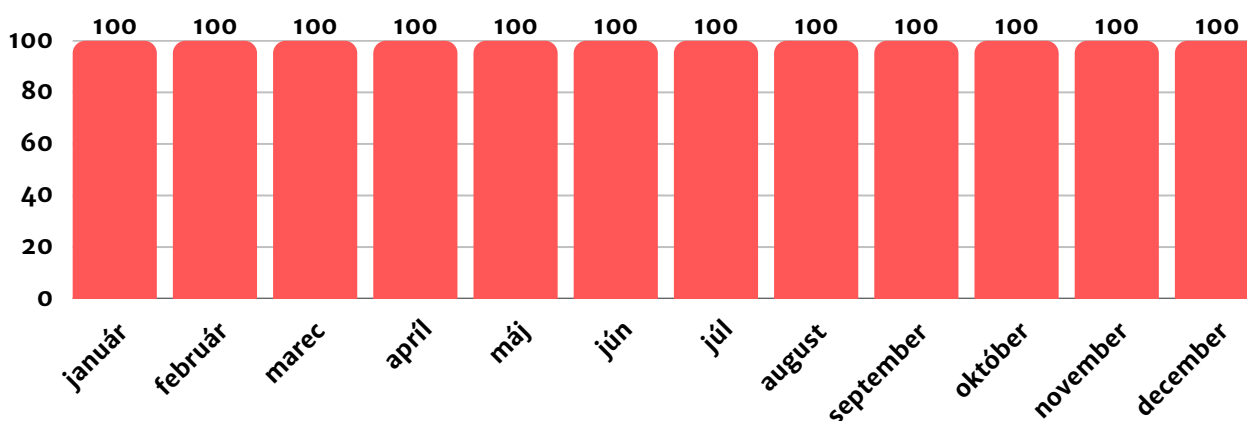

Rozvoj tímu a partnerstvá

Zúčastnili sme sa na interných a externých školeniach a pravidelných supervíziach. Zároveň sme boli aktívnymi účastníkmi a účastníkmi v pracovných skupinách komunitného plánovania, ako aj hostia/ky inšpiratívnej konferencie organizovanej Magistrátom hlavného mesta Bratislavy, zameranej na podporu mladých dospelých v procese osamostatňovania sa.



OZ Brána do života prostredníctvom svojich prevádzok spolupracuje najmä s týmito subjektmi:

- orgány miestnej štátnej správy,
- orgány územnej samosprávy,
- Policajný zbor,
- zariadenia sociálnych služieb,
- centrá pre deti a rodiny, resocializačné zariadenia a reedukačné centrá,
- zdravotnícke zariadenia,
- ďalšie mimovládne organizácie.

Činnosti v roku 2025

V Domove na pol ceste a Zariadení núdzového bývania

Rok 2025 bol v našom zariadení obdobím intenzívnej odbornej práce, stabilizácie klientov a rozvoja podporných aktivít, ktoré smerovali k posilneniu ich samostatnosti a sociálneho začlenenia. Popri každodennej individuálnej práci sme realizovali viaceré skupinové, voľnočasové a komunitné aktivity, ktoré významne prispeli k zlepšeniu kvality života prijímateľov sociálnych služieb.

Terapeutická skupina pre abstinujúcich klientov

V priebehu roka aktívne fungovala terapeutická skupina určená pre klientov so skúsenosťou so závislosťou, ktorí sa nachádzajú v procese abstinencie. Skupina predstavovala bezpečný a podporný priestor, v ktorom mali účastníci možnosť otvorene zdieľať svoje skúsenosti, obavy aj úspechy.

Hlavným cieľom skupiny bolo posilňovanie motivácie k abstinencii, prevencia relapsu a budovanie zdravých sociálnych väzieb. Dôležitou súčasťou stretnutí bolo aj rozvíjanie schopnosti sebareflexie, zvládania záťažových situácií a osvojovanie si nových stratégií správania.

Stretnutia prebiehali pravidelne každý týždeň v kombinovanej forme (prezenčne aj online) a boli založené na dobrovoľnej účasti. V roku 2025 sa uskutočnilo spolu 53 stretnutí, do ktorých sa zapojilo 36 klientov. Skupina tak tvorila významný stabilizačný prvok v procese ich resocializácie.



Sociálno-psychologický výcvik (SPV)

Sociálno-psychologický výcvik bol zameraný na systematický rozvoj sociálnych a komunikačných zručností klientov. Prostredníctvom zážitkových metód, modelových situácií a skupinovej práce mali účastníci možnosť osvojovať si efektívne spôsoby komunikácie, riešenia konfliktov a zvládania náročných sociálnych situácií.

Dôraz bol kladený na podporu sebauvedomenia, rozvoj empatie, schopnosť spolupráce a budovanie zdravých medziludských vzťahov. Tieto kompetencie sú kľúčové pre úspešnú adaptáciu klientov v bežnom živote a ich uplatnenie v spoločnosti.

Výcvik prebiehal pravidelne jedenkrát týždenne a v priebehu roka sa uskutočnilo 35 stretnutí za účasti 8 klientov.

Rozvoj pracovných zručností

Aktivity súvisiace s rozvojom pracovných zručností majú klientov naučiť **k zodpovednosti** za kvalitu svojho života. Každodenná cielavedomá práca pomôže klientom začleniť sa do bežného života. Kladieme dôraz na samostatnosť človeka. Pri vykonávaní činnosti dbáme na ich samostatnosť, dôverujeme im, prípadne im poskytneme potrebnú podporu. Naša pomoc je zameraná na postupné osamostatňovanie sa.

Na jar a na jeseň sme absolvovali brigádu na záhrade, ostatné dni sa konal rozvoj pracovných zručností priebežne, v rámci zariadenia a v jeho areáli individuálnou formou.



Záujmová činnosť

Súčasťou komplexnej starostlivosti bola aj podpora zmysluplného trávenia voľného času. Klientov sme motivovali k aktívnemu zapájaniu sa do rôznych voľnočasových aktivít, ktoré prispievajú k ich psychickej pohode, rozvoju sociálnych zručností a budovaniu zdravých návykov.

V zariadení mali klienti k dispozícii spoločenskú miestnosť, stolný tenis, športové vybavenie a spoločenské hry. Vonkajšie priestory ponúkali multifunkčné ihrisko, altánok a bylinkovú záhradu, ktoré slúžili nielen na oddych, ale aj na spoločné aktivity a budovanie vzťahov.

Deň otvorených dverí

V priebehu roka sme zorganizovali Deň otvorených dverí, počas ktorého sme privítali rodinných príslušníkov a blízkych našich klientov. Podujatie sa nieslo v priateľskej a uvoľnenej atmosfére a poskytlo priestor na obnovenie a posilnenie rodinných väzieb.

Takéto stretnutia majú významný vplyv na klientov, keďže podpora rodiny predstavuje dôležitý stabilizačný faktor v ich živote.



Splav na Malom Dunaji

Medzi obľúbené aktivity patril aj splav na Malom Dunaji, ktorý klientom priniesol možnosť aktívneho oddychu v prírode. Okrem rekreačného charakteru mala táto aktivita aj významný sociálny rozmer – podporovala spoluprácu, komunikáciu a budovanie dôvery medzi klientmi.



Terénna terapia

Na jeseň sme realizovali trojdňovú terénnu terapiu v prostredí Národného parku Malá Fatra. Program bol zameraný na zážitkové učenie, sebazpoznanie a rozvoj sociálnych kompetencií.

Klienti mali možnosť lepšie spoznať svoje reakcie v rôznych situáciách, pracovať s emóciami a posilňovať schopnosť spolupráce v skupine. Pobyť v prírodnom prostredí zároveň prispel k ich psychickej regenerácii.



Deň Zeme

Pri príležitosti Dňa Zeme sme v spolupráci so zamestnancami spoločnosti LeitnerLeitner realizovali úpravu areálu zariadenia. Spoločnou výsadbou rastlín sme prispeli k skrášleniu prostredia, ktoré využívajú naši klienti.

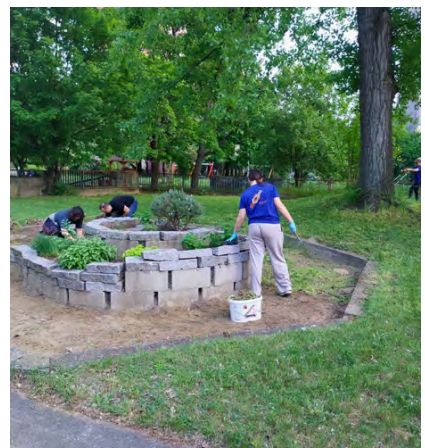

Deň matiek

Pri príležitosti Dňa matiek sme pripravili pre klientky špeciálne podujatie zamerané na podporu ich sebavedomia a psychickej pohody. Vďaka spolupráci so spoločnosťou Mary Kay a profesionálnymi vizážistkami mali klientky možnosť venovať sa starostlivosti o svoj vzhľad, naučiť sa základné techniky líčenia a dopriať si chvíľu oddychu.

Podujatie malo pozitívny dopad najmä na posilnenie sebadôvery a pocitu vlastnej hodnoty.



Dobrovoľníci zo spoločnosti Henkel

Do skvalitňovania prostredia zariadenia sa zapojili aj dobrovoľníci zo spoločnosti Henkel. Ich pomoc pri úprave záhrady a okolia prispela k vytvoreniu príjemného a podnetného prostredia pre klientov.



Workshop prvej pomoci

V rámci zvyšovania pripravenosti na krízové situácie sme zorganizovali workshop prvej pomoci. Klienti aj zamestnanci si vďaka pani riaditeľke a dobrovoľníčke z Červeného kríža osvojili základné zručnosti potrebné pri poskytovaní pomoci v ohrození zdravia a života.

Naše mesto

Aj v roku 2025 sme boli súčasťou celoslovenského dobrovoľníckeho podujatia „Naše mesto“, organizovaného Nadáciou Pontis. Spolu s dobrovoľníkmi sme sa podieľali na úprave priestorov zariadenia a jeho okolia. Podujatie malo nielen praktický, ale aj silný komunitný rozmer – podporilo spoluprácu, medziludské vzťahy a pocit spolupatričnosti.



Vianočná večera

Záver roka patril spoločnému prežívaniu sviatočného obdobia, ktoré sa nieslo v atmosfére pokoja, radosti a vzájomnej blízkosti. Vďaka štedrej podpore darcov a partnerov sa nám podarilo pripraviť pre našich klientov slávnostnú vianočnú večeru a zabezpečiť pre nich darčeky.

Tieto výnimočné chvíle priniesli klientom nielen radosť, ale aj pocit prijatia, spolupatričnosti a ľudského porozumenia, ktorý je pre mnohých z nich mimoriadne dôležitý.



Osobitné poďakovanie patrí našim partnerom, ktorí významne prispeli k vytvoreniu dôstojnej sviatočnej atmosféry. Spoločnosť Kinstellar s. r. o. nás podporila finančným darom určeným na nákup potravín na štedrovečernú večeru. Firma Resco obdarovala našich klientov množstvom darčiekov. Spoločnosť LUCRON poskytla finančný dar, ktorý sme využili na zabezpečenie potrieb nášho zariadenia.

Všetkým darcom a partnerom patrí úprimné poďakovanie za ich podporu, dôveru a ochotu pomáhať.

Ekonomika

Stav bankových účtov k 31.12.2025

Občianske združenie Brána do života má zriadené účty v banke: 365 bank, a.s.

Bežný účet (B1): prijímajú sa na účet finančné prostriedky, ktoré nemajú účelové čerpanie. Hradia sa z neho výdavky na bežnú prevádzku zariadení v pôsobnosti Občianskeho združenia Brána do života.

IBAN: SK76 6500 0000 0000 2018 1291

- Zostatok k 31.12.2025 je 38 586,81 €

Účelovo viazané účty: hradia sa z neho výdavky, ktoré sú v zmysle uzavretých zmlúv vyúčtované a predkladané poskytovateľovi finančného príspevku.

IBAN: SK60 6500 0000 0000 2020 6508

- Pre dotáciu z Bratislavského samosprávneho kraja (B5)
- Zostatok k 31.12.2025 je 182,86 €

IBAN: SK66 6500 0000 0000 2057 2575

- Dotácie z MPSVaR - účelovo viazané prostriedky (B4) - Projekty na podporu žien a mužov a rovnosti príležitostí
- Zostatok k 31.12.2025 je 138 802,89 €

IBAN: SK79 6500 0000 8600 20181 291

- Grant z Hlavného mesta Bratislava - sú účelovo viazané prostriedky (B2)
- Projekt „Pomoc pri sociálnom začleňovaní“
- Zostatok k 31.12.2025 je 69,86 €

IBAN: SK90 6500 0000 7800 2018 1291

- Dotácia z MS SR – účelovo viazané prostriedky (B3)
- Projekt „Brána k ukončeniu násillia“
- Zostatok k 31.12.2025 je 2 566,97 €

IBAN: SK68 6500 0000 9400 2018 1291

- ESF/Housing grant z ESF sú účelovo viazané prostriedky (B6)
- Projekt „Bezpečné bývanie pre ženy a deti zažívajúce násillie“
- Zostatok k 31.12.2025 je 73 845,55 €

Rozpočet na príslušný rozpočtový rok a jeho skutočné čerpanie podľa rozpočtových položiek

Príjmy

| Ekonomická klasifikácia | Názov | Rozpočet na rok 2025 | Skutočnosť k 31.12.2025 | % |
|-------------------------|------------------------------|----------------------|-------------------------|---------------|
| 292027 | Iné príjmy | 1 500,00 | 300,36 | 20.02 |
| 312001 | Zo štátneho rozpočtu/ESF | 70 200,00 | 64 904,13 | 92.46 |
| 312008 | Z VÚC | 303 500,00 | 279 626,03 | 92.13 |
| | Z podielu zaplatenej dane 2% | 25 000,00 | 30 325,18 | 121.30 |
| | Príjmy z refakturácie | 1 720,00 | 1 343,79 | 78.13 |
| | Z dotácie MPSVaR | 129 800,00 | 268 400,00 | 206.78 |
| | Z dotácie MS SR | 30 380,00 | 30 380,00 | 100.00 |
| | Z dotácie Magistrát | 26 700,00 | 26 700,00 | 100.00 |
| | Príspevky a dary FO a PO | 72 500,00 | 111 822,59 | 154.24 |
| Spolu | | 661 300,00 | 813 802,08 | 123.06 |

Výdavky

| Ekonomická klasifikácia | Názov | Rozpočet na rok 2025 | Skutočné čerpanie k 31.12.2025 | % |
|-------------------------|---|----------------------|--------------------------------|---------------|
| 610 | Mzdy, platy, služ. príjmy a ostatné osobné vyrovnania | 295 200,00 | 280 583,68 | 95,05 |
| 614 | Odmeny | 10 000,00 | 24 190,94 | 241,91 |
| 621 | Poistné do ZP | 33 570,00 | 32 418,54 | 96,57 |
| 625 | Na sociálne poistenie - SP | 76 900,00 | 74 898,36 | 97,40 |
| 631 | Cestovné náhrady/tuzemské | 1 000,00 | 1 156,45 | 115,65 |
| 632 | Energie , voda, komunikácie | 60 000,00 | 48 770,66 | 81,28 |
| 633 | Materiál | 21 700,00 | 40 657,42 | 187,36 |
| 634 | Dopravné | 0 | 0 | 100,00 |
| 635 | Rutinná štandardná údržba | 16 600,00 | 22 493,24 | 135,50 |
| 367 | Služby | 128 900,00 | 142 933,66 | 110,89 |
| 640 | Bežné tranfery (vrátane odpisov a tvorby rezerv) | 17 430,00 | 13 357,05 | 76,63 |
| Spolu | | 661 300,00 | 681 460,00 | 103,05 |

Stav záväzkov a pohľadávok

Záväzky (dodávatelia, zamestnanci, sociálna poisťovňa a zdravotné poisťovne, sociálny fond, rezervy, iné záv.)

| K 31.03.2025 | K 30.06.2025 | K 30.09.2025 | K 31.12.2025 |
|--------------|--------------|--------------|--------------|
| 57 866,02 € | 41 188,90 € | 55 904,85 € | 31 875,00 € |

Pohľadávky (vystavené faktúry, preplatky faktúr, rôzne zmluvy)

| K 31.03.2025 | K 30.06.2025 | K 30.09.2025 | K 31.12.2025 |
|--------------|--------------|--------------|--------------|
| 6 833,83 € | 3 177,62 € | 23 045,71 € | 5 729,20 € |

Informácie z výkazu ziskov a strát za rok 2025

| Náklady | Hlavná nezdaňovaná činnosť | Zdaňovaná činnosť | Spolu |
|--|----------------------------|-------------------|-------------------|
| Spotreba materiálu | 40 657,42 | 0 | 40 657,42 |
| Spotreba energie | 48 770,66 | 0 | 48 770,66 |
| Opravy a udržiavanie | 22 493,24 | 0 | 22 493,24 |
| Cestovné | 1 156,45 | 0 | 1 156,45 |
| Náklady na reprezentáciu | 651,63 | 0 | 651,63 |
| Ostatné služby - telekomunikačné, vzdelávacie, ekonomické, poradenské, supervízie, bezpečnostné, právne, IT služby ... | 136 670,04 | 0 | 136 670,04 |
| Mzdové náklady | 304 774,62 | 0 | 304 774,62 |
| Zákonné sociálne a zdravotné poistenie | 107 316,90 | 0 | 107 316,90 |
| Zákonné sociálne náklady | 11 496,35 | 0 | 11 496,35 |
| Ostatné dane a poplatky | 3 369,58 | 0 | 3 369,58 |
| Zmluvné pokuty a penále | 20,33 | 0 | 20,33 |
| Ostatné pokuty a penále | 0 | 0 | 0 |
| Iné ostatné náklady - poplatky v banke, poistenie | 2 873,71 | 0 | 2 873,71 |
| Odpisy dlhodobého majetku | 1 209,07 | 0 | 1 209,07 |
| NÁKLADY SPOLU | 681 460,00 | 0 | 681 460,00 |

| Výnosy | Hlavná nezdaňovaná činnosť | Zdaňovaná činnosť | Spolu |
|---|----------------------------|-------------------|-------------------|
| Prijaté dary - hmotné | 6 829,60 | 0 | 6 829,60 |
| Iné ostatné výnosy a refakturácia služieb | 1 644,15 | 0 | 1 644,15 |
| Prijaté granty od právnických osôb | 17 753,10 | 0 | 17 753,10 |
| Prijaté finančné dary od právnických osôb | 38 008,99 | 0 | 38 008,99 |
| Prijaté príspevky a fin. dary od fyzických osôb | 49 230,90 | 0 | 49 230,90 |
| Príspevky z podielu zaplatenej dane | 30 325,18 | 0 | 30 325,18 |
| Dotácie (BSF, ESF, MPSVaR, ...) | 670 010,16 | 0 | 670 010,16 |
| VÝNOSY SPOLU | 813 802,08 | 0 | 813 802,08 |
| | | | |
| VÝSLEDOK HOSPODÁRENIA - ZISK | 132 342,08 | 0 | 132 342,08 |

Prehľad príjmov a výdavkov za rok 2025

Výdavky v členení na zariadenia

| VÝDAVKY | Domov na polceste/ Medvedovej 2/Dotácia BSK | Zar. núdzového bývania/ Medvedovej 2/Dotácia BSK | Zar. núdzového bývania/ Medvedovej 4/Dotácia BSK | Ostatné | Spolu |
|------------------------------------|---|---|---|-------------------|-------------------|
| Spotreba materiálu | 23,85 | 0 | 2 646,76 | 37 986,81 | 40 657,42 |
| Spotreba energie | 6393,66 | 11 873,15 | 28 098,67 | 2 405,18 | 48 770,66 |
| Opravy a udržiavanie | 430,00 | 430,00 | 4 180,27 | 17 452,97 | 22 493,24 |
| Cestovné | 0 | 0 | 0 | 1 156,45 | 1 156,45 |
| Náklady na reprezentáciu | 0 | 0 | 0 | 651,63 | 651,63 |
| Ostatné služby | 2 910,17 | 5 072,05 | 22 898,00 | 105 789,82 | 136 670,04 |
| Mzdové náklady | 1 9861,00 | 31 767,00 | 81 803,23 | 171 343,39 | 304 774,62 |
| Zákon. sociálne a zdrav. poistenie | 7 102,58 | 11 316,49 | 29 096,22 | 59 801,61 | 107 316,90 |
| Zákonné sociálne náklady | 0 | 0 | 0 | 11 496,35 | 11 496,35 |
| Ostatné dane a poplatky | 769,27 | 768,27 | 1 827,54 | 4,50 | 3 369,58 |
| Iné ostatné náklady | 0 | 80,00 | 80,00 | 2 713,71 | 2 873,71 |
| Pokuty a penále | 0 | 0 | 0 | 20,33 | 20,33 |
| Odpisy | 0 | 0 | 0 | 1 209,07 | 1 209,07 |
| VÝDAVKY SPOLU | 37 490,53 | 61 306,96 | 170 630,69 | 412 031,82 | 681 460,00 |

Príjmy v členení na zariadenia

| VÝNOSY | Domov na polceste/ Medvedovej 2/ Dotácia BSK | Zar. núdzového bývania/ Medvedovej 2 / Dotácia BSK | Zar. núdzového bývania/ Medvedovej 4 / Dotácia BSK | Ostatné | Spolu |
|--|---|--|--|-------------------|-------------------|
| Prijaté dary - hmotné | 0 | 0 | 0 | 6 829,60 | 6 829,60 |
| Iné ostatné výnosy | 0 | 0 | 0 | 300,36 | 300,36 |
| Iné ostatné výnosy- refakt. služieb | 0 | 0 | 0 | 1 343,79 | 1 343,79 |
| Prijaté granty od práv. osôb | 0 | 0 | 0 | 17 753,10 | 17 753,10 |
| Prijaté finančné dary od práv. osôb | 0 | 0 | 0 | 38 008,99 | 38 008,99 |
| Prijaté príspevky/dary od fyzic. osôb | 0 | 0 | 0 | 49 230,90 | 49 230,90 |
| Príspevky z podielu zapl. dane | 0 | 0 | 0 | 30 325,18 | 30 325,18 |
| Dotácie | 38 712,62 | 62 016,48 | 178 896,93 | 390 384,13 | 670 010,16 |
| VÝNOSY SPOLU | 38 712,62 | 62 016,48 | 178 896,93 | 534 176,05 | 813 802,08 |

Prijaté finančné príspevky od iných organizácií, granty a dotácie za rok 2025

| | |
|---|---------------------|
| Dotácie spolu | 670 010,16 € |
| Bratislavský samosprávny kraj | 279 626,03 € |
| Dotácia z ESF/3 (Housing) | 64 904,13 € |
| Dotácia HL. mesta SR Bratislava | 26 700,00 € |
| Dotácia z MPSVaR (Podpora rovnosti žien a mužov) | 129 800,00 € |
| Dotácia z MS SR (Brána k odstráneniu násilia na ženách) | 30 380,00 € |
| Dotácia z MPSVaR | 138 600,00 € |
| Prijaté príspevky/dotácie/granty od iných organizácií (PO) - spolu | 47 862,09 € |
| Nadácia Tesco | 15 000,00 € |
| Nadácia Volkswagen Slovakia | 10 583,10 € |
| Nadácia Pontis | 7 170,00 € |
| Nadácia HOLLEN | 5 000,00 € |
| Centrum pre filantropiu n.o. | 2 738,99 € |
| Lucron pomáha | 2 500,00 € |
| LUNYS s.r.o. | 1 900,00 € |
| Kinstellar, s.r.o. | 1 000,00 € |
| Resco, s.r.o. | 750,00 € |
| MD legal s.r.o. | 720,00 € |
| Divadlo Pavla Országha Hviezdoslava n.o. | 500,00 € |

| | |
|---|-------------------|
| Prijaté vecné dary od iných organizácií (PO) - spolu | 6 829,60 € |
| Mary Kay (Czech Republic), s.r.o. | 1 829,60 € |
| WESTech, s.r.o. | 5 000,00 € |

Stav a pohyb dlhodobého majetku k 31.12.2025

| Inv. číslo | Názov | Obstarávacía cena € | Zostatková hodnota € |
|--|----------------------------|---------------------|----------------------|
| 20100002 | Altánok | 1 500,00 | 0,00 |
| 20130001 | Altánok DPC – proj. Pontis | 1 160,00 | 0,00 |
| 201900001 | Bezpečnostné dvere | 8 008,98 | 2 946,46 |
| 20120004 | Detská herňa | 1 234,94 | 0,00 |
| 20120003 | Detské ihrisko | 20 000,00 | 0,00 |
| 20080001 | Osob. auto Škoda Fabia | 4 979,09 | 0,00 |
| 20140001 | Volejbalové ihrisko | 5 952,00 | 372,00 |
| 2015001 | Vstavaná skriňa | 2 000,00 | 0,00 |
| Spolu | | 44 835,01 | 3 318,46 |
| Oprávky k dlhodobému majetku = 44 835,01 - 3 318,46 = 41 516,55 € | | | |
| Opravná položka k dlhodobému majetku = 0,00 € | | | |

Podporili nás

Podporili nás



Bratislavský
samosprávny
kraj



MINISTERSTVO
PRÁCE, SOCIÁLNYCH
VECÍ A RODINY
SLOVENSKEJ REPUBLIKY



PROGRAM
SLOVENSKO



BRATISLAVA



MINISTERSTVO
SPRAVODLIVOSTI
SLOVENSKEJ REPUBLIKY



PETRŽALKA

GENERALI



nadácia
pontis



Nadácia
Volkswagen Slovakia

Mari Kiri
MOJA RESTAURÁCIA



TESCO



resco



KINO
LUMIERE



aupark

WESTech
PART OF ELKO GROUP

SIEMENS

EUBA
EKONOMICKÁ UNIVERZITA
V BRATISLAVE

MARY KAY

NADÁCIA J&T

Vodohospodárska
výstavba

lucron.

SLOVAK
HYGIENIC
PAPER
GROUP



Henkel

coop
JEDNOTA

saanic
Slovenská akademická asociácia
pre medzinárodnú spoluprácu

KINSTELLAR

*Ďakujeme všetkým podporovateľkám a podporovateľom,
partnerským firmám, materiálnym a finančným darcyniam
a darcom a dobrovoľníčkam a dobrovoľníkom.*

Prílohy

Prílohy

Účtovná závierka

Poznámky k účtovnej závierke

Vyhlásenie k auditu

Správa nezávislého audítora

ÚČTOVNÁ ZÁVIERKA

neziskovej účtovnej jednotky účtujúcej
v sústave podvojného účtovníctva



zostavená k 31.12.2025

| | | |
|--|--|---|
| Daňové identifikačné číslo 2021547737 | Účtovná závierka | Mesiac Rok |
| IČO 31804713 | <input checked="" type="checkbox"/> riadna | Za obdobie od 01 2025 |
| SK NACE 87.90.0 | <input type="checkbox"/> mimoriadna | do 12 2025 |
| | <input type="checkbox"/> priebežná | Bezprostredne predchádzajúce obdobie od 01 2024 |
| | (vyznačí sa x) | do 12 2024 |

| | | | |
|-------------------------------------|---|---|---|
| Priložené súčasti účtovnej závierky | <input checked="" type="checkbox"/> Súvaha (Úč NUJ 1-01) (v eurocentoch) | <input checked="" type="checkbox"/> Výkaz ziskov a strát (Úč NUJ 2-01) (v eurocentoch) | <input checked="" type="checkbox"/> Poznámky (Úč NUJ 3-01) (v celých eurách alebo eurocentoch) |
|-------------------------------------|---|---|---|

Názov účtovnej jednotky
Občianske združenie Brána do života

Sídlo účtovnej jednotky

Ulica MEDVEĐOVEJ Číslo 1579/4

PSČ Obec 85104 BRATISLAVA - MESTSKÁ ČASŤ PETRŽALKA

Telefónne číslo 0254412001

E-mailová adresa fatykova@bifa.sk

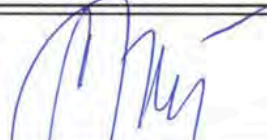
| | | |
|------------------------------|------------------------------|---|
| Zostavená dňa: 17.03.2026 | Schválená dňa: 26.03.2026 | Podpisový záznam štatutárneho orgánu alebo člena štatutárneho orgánu účtovnej jednotky:  |
|------------------------------|------------------------------|---|

| Strana aktív | | č.r. | Bežné účtovné obdobie | | | Bezprostredne predchádzajúce účtovné obdobie |
|---|---|------------|-----------------------|----------|---------|--|
| | | | Brutto | Korekcia | Netto | Netto |
| a | | b | 1 | 2 | 3 | 4 |
| A. NEOBEŽNÝ MAJETOK SPOLU r. 002 + r. 009 + r. 021 | | 001 | 44835,01 | 41516,55 | 3318,46 | 4527,53 |
| A.I. | Dlhodobý nehmotný majetok r. 003 až r. 008 | 002 | | | | |
| A.I.1. | Nehmotné výsledky z vývojovej a obdobnej činnosti 012 - (072+091AÚ) | 003 | | | | |
| 2. | Softvér 013 - (073+091AÚ) | 004 | | | | |
| 3. | Oceniteľné práva 014 - (074 + 091AÚ) | 005 | | | | |
| 4. | Ostatný dlhodobý nehmotný majetok (018+ 019)-(078 + 079 + 091 AÚ) | 006 | | | | |
| 5. | Obstaranie dlhodobého nehmotného majetku (041-093) | 007 | | | | |
| 6. | Poskytnuté preddavky na dlhodobý nehmotný majetok (051-095AÚ) | 008 | | | | |
| A.II. | Dlhodobý hmotný majetok r. 010 až r. 020 | 009 | 44835,01 | 41516,55 | 3318,46 | 4527,53 |
| A.II.1. | Pozemky (031) | 010 | | | | |
| 2. | Umelecké diela a zbierky (032) | 011 | | | | |
| 3. | Stavby 021 - (081 + 092AÚ) | 012 | | | | |
| 4. | Samostatné hnutelné veci a súbory hnutelných vecí 022 - (082 + 092AÚ) | 013 | 39855,92 | 36537,46 | 3318,46 | 4527,53 |
| 5. | Dopravné prostriedky 023 - (083 + 092AÚ) | 014 | 4979,09 | 4979,09 | | |
| 6. | Pestovateľské celky trvalých porastov 025 - (085 + 092AÚ) | 015 | | | | |
| 7. | Základné stádo a ťažné zvieratá 026 - (086 + 092AÚ) | 016 | | | | |
| 8. | Drobný dlhodobý hmotný majetok 028 - (088 + 092AÚ) | 017 | | | | |
| 9. | Ostatný dlhodobý hmotný majetok 029 - (089 +092AÚ) | 018 | | | | |
| 10. | Obstaranie dlhodobého hmotného majetku (042 - 094) | 019 | | | | |
| 11. | Poskytnuté preddavky na dlhodobý hmotný majetok (052 - 095AÚ) | 020 | | | | |
| A.III. | Dlhodobý finančný majetok r. 022 až r. 028 | 021 | | | | |
| A.III.1. | Podielové cenné papiere a podiely v obchodných spoločnostiach v ovládanej osobe (061- 096 AÚ) | 022 | | | | |
| 2. | Podielové cenné papiere a podiely v obchodných spoločnostiach s podstatným vplyvom (062 - 096 AÚ) | 023 | | | | |
| 3. | Dlhové cenné papiere držané do splatnosti (065 - 096 AÚ) | 024 | | | | |
| 4. | Pôžičky podnikom v skupine a ostatné pôžičky (066 + 067) - 096 AÚ | 025 | | | | |
| 5. | Ostatný dlhodobý finančný majetok (069 - 096 AÚ) | 026 | | | | |
| 6. | Obstaranie dlhodobého finančného majetku (043 - 096 AÚ) | 027 | | | | |
| 7. | Poskytnuté preddavky na dlhodobý finančný majetok (053 - 096 AÚ) | 028 | | | | |

| Strana aktív | | č.r. | Bežné účtovné obdobie | | | Bezprostredne predchádzajúce účtovné obdobie |
|--|--|------------|-----------------------|----------|-----------|--|
| | | | Brutto | Korekcia | Netto | Netto |
| a | | b | 1 | 2 | 3 | 4 |
| B. OBEŽNÝ MAJETOK SPOLU r. 030+ r. 037+ r. 042 + r. 051 | | 029 | 261167,87 | | 261167,87 | 124751,33 |
| B.I. | Zásoby r. 031 až r. 036 | 030 | | | | |
| B.I.1. | Materiál (112 + 119) - 191 | 031 | | | | |
| 2. | Nedokončená výroba a polotovary vlastnej výroby (121+122) - (192 +193) | 032 | | | | |
| 3. | Výrobky (123 - 194) | 033 | | | | |
| 4. | Zvieratá (124 - 195) | 034 | | | | |
| 5. | Tovar (132 + 139) - 196 | 035 | | | | |
| 6. | Poskytnuté prevádzkové preddávky na zásoby (314 AÚ - 391 AÚ) | 036 | | | | |
| B.II. | Dlhodobé pohľadávky r. 038 až r. 041 | 037 | | | | |
| B.II.1. | Pohľadávky z obchodného styku (311 AÚ až 314 AÚ) - 391 AÚ | 038 | | | | |
| 2. | Ostatné pohľadávky (315 AÚ - 391AÚ) | 039 | | | | |
| 3. | Pohľadávky voči účastníkom združení (358AÚ - 391AÚ) | 040 | | | | |
| 4. | Iné pohľadávky (335 AÚ + 373 AÚ + 375 AÚ + 378AÚ) - 391AÚ | 041 | | | | |
| B.III. | Krátkodobé pohľadávky r. 043 až r. 050 | 042 | 5729,20 | | 5729,20 | 7499,83 |
| B.III.1. | Pohľadávky z obchodného styku (311AÚ až 314 AÚ) - 391AÚ | 043 | 4343,72 | | 4343,72 | |
| 2. | Ostatné pohľadávky (315 AÚ - 391 AÚ) | 044 | | | | 5000,00 |
| 3. | Zúčtovanie so Sociálnou poisťovňou a zdravotnými poisťovňami (336) | 045 | | x | | |
| 4. | Daňové pohľadávky (341 až 345) | 046 | | x | | |
| 5. | Pohľadávky z dôvodu finančných vzťahov k štátnemu rozpočtu a rozpočtom územnej samosprávy (346+ 348) | 047 | | x | | 1491,00 |
| 6. | Pohľadávky voči účastníkom združení (358 AÚ - 391AÚ) | 048 | | | | |
| 7. | Spojovací účet pri združení (396 - 391AÚ) | 049 | | | | |
| 8. | Iné pohľadávky (335AÚ + 373AÚ + 375AÚ + 378AÚ) - 391AÚ | 050 | 1385,48 | | 1385,48 | 1008,83 |
| B.IV. | Finančné účty r. 052 až r. 056 | 051 | 255438,67 | | 255438,67 | 117251,50 |
| B.IV.1. | Pokladnica (211 + 213) | 052 | 1383,73 | x | 1383,73 | 118,37 |
| 2. | Bankové účty (221 AÚ + 261) | 053 | 254054,94 | x | 254054,94 | 117133,13 |
| 3. | Bankové účty s dobou viazanosti dlhšou ako jeden rok (221 AÚ) | 054 | | x | | |
| 4. | Krátkodobý finančný majetok(251+ 253 + 255AÚ+ 256 + 257) - 291AÚ | 055 | | | | |
| 5. | Obstaranie krátkodobého finančného majetku (259 - 291AÚ) | 056 | | | | |
| C. ČASOVÉ ROZLIŠENIE SPOLU r. 058 a r. 059 | | 057 | 1149,26 | | 1149,26 | 1057,83 |
| C.1. | Náklady budúcich období (381) | 058 | 1149,26 | | 1149,26 | 1057,83 |
| 2. | Príjmy budúcich období (385) | 059 | | | | |
| MAJETOK SPOLU r. 001 + r. 029 + r. 057 | | 060 | 307152,14 | 41516,55 | 265635,59 | 130336,69 |

| Strana pasív | | č.r. | Bežné účtovné obdobie | Bezprostredne predchádzajúce účtovné obdobie |
|---|--|------------|-----------------------|--|
| a | | b | 5 | 6 |
| A. VLASTNÉ IMANIE r. 062+ r. 067 + r. 071 + r. 072 | | 061 | 233760,59 | 101418,51 |
| A.I. Imanie a fondy | r. 063 až r. 066 | 062 | | |
| A.I.1. | Základné imanie (411) | 063 | | |
| 2. | Fondy tvorené podľa osobitných predpisov (412) | 064 | | |
| 3. | Fond reprodukcie (413) | 065 | | |
| 4. | Oceňovacie rozdiely z precenenia kapitálových účastín (415) | 066 | | |
| A.II. Fondy tvorené zo zisku | r. 068 až r. 070 | 067 | | |
| A.II.1. | Rezervný fond (421) | 068 | | |
| 2. | Fondy tvorené zo zisku (423) | 069 | | |
| 3. | Ostatné fondy (427) | 070 | | |
| A.III. Nevysporiadaný výsledok hospodárenia minulých rokov (+; - 428) | | 071 | 101418,51 | -1727,52 |
| A.IV. Výsledok hospodárenia za účtovné obdobie r. 060 - (r. 062 + r. 067 + r. 071 + r. 073 + r. 100) | | 072 | 132342,08 | 103146,03 |
| B. ZÁVÄZKY r. 074 + r. 078 + r. 086 + r. 096 | | 073 | 31875,00 | 28918,18 |
| B.I.1. Rezervy | r. 075 až r. 077 | 074 | 20564,04 | 17134,85 |
| 2. | Rezervy zákonné (451AÚ) | 075 | | |
| 3. | Ostatné rezervy (459AÚ) | 076 | | |
| 4. | Krátkodobé rezervy (323 + 451AÚ + 459AÚ) | 077 | 20564,04 | 17134,85 |
| B.II. Dlhodobé záväzky | r. 079 až r. 085 | 078 | 5103,32 | 4590,39 |
| B.II.1. | Záväzky zo sociálneho fondu (472) | 079 | 5103,32 | 4590,39 |
| 2. | Vydané dlhopisy (473 - 255 AÚ) | 080 | | |
| 3. | Záväzky z nájmu (474 AÚ) | 081 | | |
| 4. | Dlhodobé prijaté preddavky (475) | 082 | | |
| 5. | Dlhodobé nevyfakturované dodávky (476 AÚ) | 083 | | |
| 6. | Dlhodobé zmenky na úhradu (478) | 084 | | |
| 7. | Ostatné dlhodobé záväzky (373 AÚ + 479 AÚ) | 085 | | |
| B.III. Krátkodobé záväzky | r. 087 až r. 095 | 086 | 6207,64 | 7192,94 |
| B.III.1. | Záväzky z obchodného styku (321 až 326) okrem 323 | 087 | 6050,31 | 7192,94 |
| 2. | Záväzky voči zamestnancom (331+ 333) | 088 | | |
| 3. | Zúčtovanie so Sociálnou poisťovňou a zdravotnými poisťovňami (336) | 089 | 9,00 | |
| 4. | Daňové záväzky (341 až 345) | 090 | | |
| 5. | Záväzky z dôvodu finančných vzťahov k štátnemu rozpočtu a rozpočtom územnej samosprávy (346+348) | 091 | | |
| 6. | Záväzky z upísaných nesplatených cenných papierov a vkladov (367) | 092 | | |
| 7. | Záväzky voči účastníkom združení (368) | 093 | | |
| 8. | Spojovací účet pri združení (396) | 094 | | |
| 9. | Ostatné záväzky (379 + 373 AÚ + 474 AÚ +476AÚ + 479 AÚ) | 095 | 148,33 | |
| B.IV. Bankové úvery a iné výpomoci a pôžičky | r. 097 až r. 099 | 096 | | |
| B.IV.1. | Dlhodobé bankové úvery (461AÚ) | 097 | | |
| 2. | Bežné bankové úvery (231+ 232 + 461AÚ) | 098 | | |
| 3. | Prijaté krátkodobé finančné výpomoci (241+ 249) | 099 | | |
| C. ČASOVÉ ROZLIŠENIE SPOLU r. 101 až r. 103 | | 100 | | |
| C.I.1. | Výdavky budúcich období (383) | 101 | | |
| 2. | Výnosy budúcich období krátkodobé (384 AÚ) | 102 | | |
| 3. | Výnosy budúcich období dlhodobé (384 AÚ) | 103 | | |
| SPOLU VLASTNÉ IMANIE, ZÁVÄZKY A ÚČTY ČASOVÉHO ROZLIŠENIA r.061+ r.073 + r.100 | | 104 | 265635,59 | 130336,69 |

| Číslo účtu | Náklady | Číslo riadku | Činnosť | | | Bezprostredne predchádzajúce účtovné obdobie |
|------------------------------|---|-----------------------|--------------------|-----------|-----------|--|
| | | | Hlavná nezdaňovaná | Zdaňovaná | Spolu | |
| a | b | c | 1 | 2 | 3 | 4 |
| 501 | Spotreba materiálu | 01 | 40657,42 | | 40657,42 | 24595,90 |
| 502 | Spotreba energie | 02 | 48770,66 | | 48770,66 | 48050,28 |
| 504 | Predaný tovar | 03 | | | | |
| 511 | Opravy a udržiavanie | 04 | 22493,24 | | 22493,24 | 7459,98 |
| 512 | Cestovné | 05 | 1156,45 | | 1156,45 | 260,71 |
| 513 | Náklady na reprezentáciu | 06 | 651,63 | | 651,63 | 723,56 |
| 518 | Ostatné služby | 07 | 136670,04 | | 136670,04 | 64604,22 |
| 521 | Mzdové náklady | 08 | 304774,62 | | 304774,62 | 266348,38 |
| 524 | Zákonné sociálne poistenie a zdravotné poistenie | 09 | 107316,90 | | 107316,90 | 88166,45 |
| 525 | Ostatné sociálne poistenie | 10 | | | | |
| 527 | Zákonné sociálne náklady | 11 | 11496,35 | | 11496,35 | 10145,22 |
| 528 | Ostatné sociálne náklady | 12 | | | | |
| 531 | Daň z motorových vozidiel | 13 | | | | |
| 532 | Daň z nehnuteľností | 14 | | | | |
| 538 | Ostatné dane a poplatky | 15 | 3369,58 | | 3369,58 | 3548,65 |
| 541 | Zmluvné pokuty a penále | 16 | 20,33 | | 20,33 | 38,42 |
| 542 | Ostatné pokuty a penále | 17 | | | | 100,00 |
| 543 | Odpísanie pohľadávky | 18 | | | | |
| 544 | Úroky | 19 | | | | |
| 545 | Kurzové straty | 20 | | | | |
| 546 | Dary | 21 | | | | 6,00 |
| 547 | Osobitné náklady | 22 | | | | |
| 548 | Manká a škody | 23 | | | | |
| 549 | Iné ostatné náklady | 24 | 2873,71 | | 2873,71 | 3449,75 |
| 551 | Odpisy dlhodobého nehmotného majetku a dlhodobého hmotného majetku | 25 | 1209,07 | | 1209,07 | 2229,41 |
| 552 | Zostatková cena predaného dlhodobého nehmotného majetku a dlhodobého hmotného majetku | 26 | | | | |
| 553 | Predané cenné papiere | 27 | | | | |
| 554 | Predaný materiál | 28 | | | | |
| 555 | Náklady na krátkodobý finančný majetok | 29 | | | | |
| 556 | Tvorba fondov | 30 | | | | |
| 557 | Náklady na precenenie cenných papierov | 31 | | | | |
| 558 | Tvorba a zúčtovanie opravných položiek | 32 | | | | -6652,10 |
| 561 | Poskytnuté príspevky organizačným zložkám | 33 | | | | |
| 562 | Poskytnuté príspevky iným účtovným jednotkám | 34 | | | | |
| 563 | Poskytnuté príspevky fyzickým osobám | 35 | | | | |
| 565 | Poskytnuté príspevky z podielu zaplatenej dane | 36 | | | | |
| 567 | Poskytnuté príspevky z verejnej zbierky | 37 | | | | |
| Účtová trieda 5 spolu | | r. 01 až r. 37 | 38 | 681460,00 | 681460,00 | 513074,83 |

| Číslo účtu | Výnosy | Číslo riadku | Činnosť | | | Bezprostredne predchádzajúce účtovné obdobie |
|---|---|--------------|--------------------|-----------|------------------|--|
| | | | Hlavná nezdaňovaná | Zdaňovaná | Spolu | |
| a | b | c | 1 | 2 | 3 | 4 |
| 601 | Tržby za vlastné výroby | 39 | | | | |
| 602 | Tržby z predaja služieb | 40 | | | | |
| 604 | Tržby za predaný tovar | 41 | | | | |
| 611 | Zmena stavu zásob nedokončenej výroby | 42 | | | | |
| 612 | Zmena stavu zásob polotovarov | 43 | | | | |
| 613 | Zmena stavu zásob výrobkov | 44 | | | | |
| 614 | Zmena stavu zásob zvierat | 45 | | | | |
| 621 | Aktivácia materiálu a tovaru | 46 | | | | |
| 622 | Aktivácia vnútroorganizačných služieb | 47 | | | | |
| 623 | Aktivácia dlhodobého nehmotného majetku | 48 | | | | |
| 624 | Aktivácia dlhodobého hmotného majetku | 49 | | | | |
| 641 | Zmluvné pokuty a penále | 50 | | | | |
| 642 | Ostatné pokuty a penále | 51 | | | | |
| 643 | Platby za odpísané pohľadávky | 52 | | | | |
| 644 | Úroky | 53 | | | | |
| 645 | Kurzové zisky | 54 | | | | |
| 646 | Prijaté dary | 55 | 6829,60 | | 6829,60 | 5654,10 |
| 647 | Osobitné výnosy | 56 | | | | |
| 648 | Zákonné poplatky | 57 | | | | |
| 649 | Iné ostatné výnosy | 58 | 1644,15 | | 1644,15 | 1955,38 |
| 651 | Tržby z predaja dlhodobého nehmotného majetku a dlhodobého hmotného majetku | 59 | | | | |
| 652 | Výnosy z dlhodobého finančného majetku | 60 | | | | |
| 653 | Tržby z predaja cenných papierov a podielov | 61 | | | | |
| 654 | Tržby z predaja materiálu | 62 | | | | |
| 655 | Výnosy z krátkodobého finančného majetku | 63 | | | | |
| 656 | Výnosy z použitia fondu | 64 | | | | |
| 657 | Výnosy z precčnenia cenných papierov | 65 | | | | |
| 658 | Výnosy z nájmu majetku | 66 | | | | |
| 661 | Prijaté príspevky od organizačných zložiek | 67 | | | | |
| 662 | Prijaté príspevky od právnických osôb | 68 | 55762,09 | | 55762,09 | 20509,59 |
| 663 | Prijaté príspevky od fyzických osôb | 69 | 49230,90 | | 49230,90 | 80989,70 |
| 664 | Prijaté členské príspevky | 70 | | | | 150,00 |
| 665 | Príspevky z podielu zaplatenej dane | 71 | 30325,18 | | 30325,18 | 27399,20 |
| 667 | Prijaté príspevky z verejných zbierok | 72 | | | | |
| 691 | Dotácie | 73 | 670010,16 | | 670010,16 | 479562,89 |
| Účtová trieda 6 spolu r. 39 až r. 73 | | 74 | 813802,08 | | 813802,08 | 616220,86 |
| Výsledok hospodárenia pred zdanením r. 74 - r. 38 | | 75 | 132342,08 | | 132342,08 | 103146,03 |
| 591 | Daň z príjmov | 76 | | | | |
| 595 | Dodatočné odvody dane z príjmov | 77 | | | | |
| Výsledok hospodárenia po zdanení (r. 75 - (r. 76 + r. 77)) (+/-) | | 78 | 132342,08 | | 132342,08 | 103146,03 |

Čl. I Všeobecné informácie

Čl. I (1) (3) (5) (6) Základné údaje

Čl. I (1) Meno a priezvisko fyzickej osoby alebo názov právnickej osoby, ktorá je zakladateľom alebo zriaďovateľom účtovnej jednotky, dátum založenia alebo zriadenia účtovnej jednotky

Meno a priezvisko fyzickej osoby alebo názov právnickej osoby, ktorá je zakladateľom alebo zriaďovateľom účtovnej jednotky.

Mária Prieložná

Dátum založenia alebo zriadenia účtovnej jednotky:

23.02.2000

Čl. I (3) Opis činnosti, na účel ktorej bola účtovná jednotka zriadená a opis druhu podnikateľskej činnosti, ak ju účtovná jednotka vykonáva

Sociálna práca a poradenstvo v ubytovacom zariadení: Zariadenie núdzového bývania na Medveďovej 2 v Bratislave, Domov na pol ceste na Medveďovej 2 v Bratislave, Zariadenie núdzového bývania na Medveďovej 4 v Bratislave.

Čl. I (5) Organizačná štruktúra účtovnej jednotky

Čl. I (6) Informácia o organizáciách v zriaďovateľskej pôsobnosti účtovnej jednotky

Čl. I (2) Informácie o členoch štatutárnych orgánov, dozorných orgánov a iných orgánov účtovnej jednotky

Čl. I (2) Informácie o členoch štatutárnych orgánov, dozorných orgánov a iných orgánov účtovnej jednotky; uvádzajú sa mená a priezviská členov štatutárnych orgánov, dozorných orgánov a iných orgánov účtovnej jednotky

| Názov orgánu (meno a priezvisko...) | Druh orgánu spoločnosti |
|---|-------------------------|
| Mgr. Braňo Prieložný, predseda | Správna rada |
| MUDr. Stanislav Janota, podpredseda | Správna rada |
| JUDr. Gabriela Janiková, členka správnej rady | Správna rada |
| Mgr. Katarína Štepková, členka správnej rady | Správna rada |
| Mgr. Daniela Gáliková, členka správnej rady | Správna rada |
| Martina Bartko | Zhromaždenie členov |
| Branislav Fašung | Zhromaždenie členov |
| Zuzana Kubičková | Zhromaždenie členov |
| Jordán Bartko | Zhromaždenie členov |
| Oskar Karlík | Zhromaždenie členov |
| Ladislav Laca | Zhromaždenie členov |
| Katarína Krajčoviechová | Zhromaždenie členov |
| Lucia Tamóczy | Zhromaždenie členov |
| Richard Reindl | Zhromaždenie členov |
| Peter Tamóczy | Zhromaždenie členov |

Čl. I (4) Priemerný počet zamestnancov, počet dobrovoľníkov

Čl. I (4) Priemerný prepočítaný počet zamestnancov, a z toho počet vedúcich zamestnancov účtovnej jednotky za účtovné obdobie, za ktoré sa zostavuje účtovná závierka (ďalej len „bežné účtovné obdobie“). Počet dobrovoľníkov vyslaných účtovnou jednotkou a počet dobrovoľníkov, ktorí vykonávali dobrovoľnícku činnosť pre účtovnú jednotku počas bežného účtovného obdobia.

| Názov položky | Bežné účtovné obdobie | Počet hodín vykonávania dobrovoľnickej činnosti |
|--|-----------------------|---|
| Priemerný prepočítaný počet zamestnancov | 14 | x |
| - z toho počet vedúcich zamestnancov | 1 | x |
| Počet dobrovoľníkov vyslaných účtovnou jednotkou | | |
| Počet dobrovoľníkov, ktorí vykonávali dobrovoľnícku činnosť pre účtovnú jednotku počas účtovného obdobia | | |

ČI. II Informácie o účtovných zásadách a účtovných metódach

ČI. II (1) Nepretržité pokračovanie účtovnej jednotky

ČI. II (1) Účtovná jednotka bude nepretržite pokračovať vo svojej činnosti:

Áno

Nie

ČI. II (2) Zmeny účtovných zásad a metód

Účtovná jednotka nemá náplň pre túto položku.

ČI. II (3) Spôsoby ocenenia jednotlivých položiek majetku a záväzkov

ČI. II (3) Spôsoby ocenenia jednotlivých položiek majetku a záväzkov

| Popis položky | Ocenenie majetku a záväzkov | Poznámka k oceneniu |
|--|-----------------------------|---------------------|
| Dlhodobý nehmotný majetok obstaraný kúpou | | |
| Dlhodobý nehmotný majetok obstaraný vlastnou činnosťou | | |
| Dlhodobý nehmotný majetok obstaraný iným spôsobom | | |
| Dlhodobý hmotný majetok obstaraný kúpou | obstarávacia cena | |
| Dlhodobý hmotný majetok obstaraný vlastnou činnosťou | | |
| Dlhodobý hmotný majetok obstaraný iným spôsobom | | |
| Dlhodobý finančný majetok | | |
| Zásoby obstarané kúpou | obstarávacia cena | |
| Zásoby obstarané vlastnou činnosťou | | |
| Zásoby obstarané iným spôsobom | reálna hodnota | darované zásoby |
| Pohľadávky | menovitá hodnota | |
| Krátkodobý finančný majetok | menovitá hodnota | |
| Časové rozlíšenie na strane aktív | menovitá hodnota | |
| Záväzky vrátane rezerv, dlhopisov, pôžičiek a úverov | menovitá hodnota | |
| Časové rozlíšenie na strane pasív | | |
| Deriváty | | |
| Majetok a záväzky zabezpečené derivátmi | | |

ČI. II (4) Spôsob zostavenia odpisového plánu pre jednotlivé druhy dlhodobého majetku

ČI. II (4) Spôsob zostavenia odpisového plánu pre jednotlivé druhy dlhodobého majetku

Dlhodobý nehmotný majetok: odpisový plán účtovných odpisov vychádzal z požiadavky zákona č. 431/2002 o účtovníctve. Majetok sa odpisoval počas predpokladanej doby používania zodpovedajúcej spotrebe budúcich ekonomických úžitkov z majetku. Odpisové sadzby pre účtovné a daňové odpisy dlhodobého nehmotného majetku sa rovnajú.

Dlhodobý hmotný majetok: odpisový plán účtovných odpisov sa zostavil interným predpisom, v ktorom sa vychádzalo z predpokladaného opotrebenia zaraďovaného majetku zodpovedajúceho bežným podmienkam jeho používania. Účtovné a daňové odpisy sa nerovnajú.

Dlhodobý hmotný majetok: odpisový plán účtovných odpisov sa zostavil interným predpisom, v ktorom sa vychádzalo z metód používaných pri vyčíslovaní daňových odpisov. Účtovné a daňové odpisy sa rovnajú.

Odpisový plán bol ovplyvnený týmito skutočnosťami:

Spôsob zostavenia odpisového plánu pre jednotlivé druhy dlhodobého nehmotného a hmotného majetku

| Druh majetku | Doba odpisovania | Sadzba odpisov | Odpisová metóda |
|---------------------|------------------|----------------|-----------------|
| Volejbalové ihrisko | 12 rokov | | rovnomere |
| Bezpečnostné dvere | 12 rokov | | rovnomere |

Čl. II (5) Zásady pre zohľadnenie zníženia hodnoty majetku

Účtovná jednotka nemá náplň pre túto položku.

Čl. II (6) Informácie o účtovaní opráv významných chýb minulých účtovných období

Účtovná jednotka nemá náplň pre túto položku.

Čl. III Informácie, ktoré dopĺňajú a vysvetľujú údaje v súvahe

Čl. III (1) Významné sumy prírastkov a úbytkov dlhodobého nehmotného majetku a dlhodobého hmotného majetku

Účtovná jednotka nemá náplň pre túto položku.

Čl. III (1) Významné sumy prírastkov a úbytkov dlhodobého nehmotného majetku

Účtovná jednotka nemá náplň pre túto položku.

Čl. III (1) Významné sumy prírastkov a úbytkov dlhodobého hmotného majetku

Účtovná jednotka nemá náplň pre túto položku.

Čl. III (2) Prehľad dlhodobého majetku, na ktorý je zriadené záložné právo a prehľad dlhodobého majetku, pri ktorom má účtovná jednotka obmedzené právo s ním nakladať

Účtovná jednotka nemá náplň pre túto položku.

Čl. III (3) (4) (5) Informácie o finančnom majetku

Účtovná jednotka nemá náplň pre túto položku.

Čl. III (3) Údaje o štruktúre dlhodobého finančného majetku za bežné účtovné obdobie a jeho umiestnenie v členení podľa položiek súvahy v riadkoch 022 a 023

Účtovná jednotka nemá náplň pre túto položku.

Čl. III (4) Údaje o štruktúre dlhodobého finančného majetku a krátkodobého finančného majetku v členení podľa položiek súvahy v riadkoch 024, 026 a 055

Účtovná jednotka nemá náplň pre túto položku.

Čl. III (5) Údaje o štruktúre dlhodobých pôžičiek

Účtovná jednotka nemá náplň pre túto položku.

Čl. III (6) Prehľad o vývoji významných súm opravných položiek podľa jednotlivých druhov majetku

Účtovná jednotka nemá náplň pre túto položku.

Čl. III (7) Významné položky pohľadávok

Účtovná jednotka nemá náplň pre túto položku.

Čl. III (8) Prehľad pohľadávok do uplynutia lehoty splatnosti a po uplynutí lehoty splatnosti

Čl. III (8) Prehľad pohľadávok do uplynutia lehoty splatnosti a po uplynutí lehoty splatnosti

| Pohľadávky | Stav na konci bezprostredne predchádzajúceho účtovného obdobia | Stav na konci bežného účtovného obdobia |
|----------------------------------|--|---|
| - do uplynutia lehoty splatnosti | 5 000 | 5 729 |
| - po uplynutí lehoty splatnosti | | |
| Pohľadávky spolu | 5 000 | 5 729 |

Čl. III (9) Časové rozlíšenie nákladov a príjmov budúcich období

Čl. III (9) Prehľad o významných položkách časového rozlíšenia nákladov budúcich období a príjmov budúcich období

| Významné položky nákladov a príjmov budúcich období | Riadok súvahy | Stav na konci bezprostredne predchádzajúceho účtovného obdobia | Stav na konci bežného účtovného obdobia |
|---|---------------|--|---|
| Náklady budúcich období (381) | 058 | 1 058 | 1 149 |
| Príjmy budúcich období (385) | 059 | | |

Čl. III (10) Vlastné imanie

Čl. III (10) Opis a výška zmien vlastného imania v priebehu bežného účtovného obdobia podľa položiek súvahy

| Opis položky | Riadok súvahy | Stav na začiatku bežného účtovného obdobia | Prírastky (+) | Úbytky (-) | Presuny (+,-) | Stav na konci bežného účtovného obdobia |
|--|---------------|--|----------------|----------------|---------------|---|
| Vlastné imanie | | | | | | |
| Základné imanie, z toho: | 063 | | | | | |
| - nadačné imanie v nadácii | | | | | | |
| - vklady zakladateľov | | | | | | |
| - prioritný majetok | | | | | | |
| Fondy tvorené podľa osobitných predpisov | 064 | | | | | |
| Fond reprodukcie | 065 | | | | | |
| Oceňovacie rozdiely z precenenia kapitálových účastí | 066 | | | | | |
| Fondy tvorené zo zisku | | | | | | |
| Rezervný fond | 068 | | | | | |
| Fondy tvorené zo zisku | 069 | | | | | |
| Ostatné fondy | 070 | | | | | |
| Výsledok hospodárenia | | | | | | |
| Nevysporiadaný výsledok hospodárenia minulých rokov | 071 | -1 727 | 103 146 | | | 101 419 |
| Výsledok hospodárenia za účtovné obdobie | 072 | 103 146 | | 103 146 | | |
| Spolu | | 101 419 | 103 146 | 103 146 | | 101 419 |

Čl. III (11) Fondy tvorené podľa osobitného predpisu

Účtovná jednotka nemá náplň pre túto položku.

Čl. III (12) Rozdelenie účtovného zisku alebo vysporiadanie účtovnej straty za bezprostredne predchádzajúce účtovné obdobie

Čl. III (12) Rozdelenie účtovného zisku za bezprostredne predchádzajúce účtovné obdobie

Čl. III (12) Informácia o rozdelení účtovného zisku za bezprostredne predchádzajúce účtovné obdobie

| Názov položky | Bezprostredne predchádzajúce účtovné obdobie |
|---|--|
| Účtovný zisk | |
| Rozdelenie účtovného zisku | |
| Prídel do základného imania | |
| Prídel do fondov tvorených podľa osobitného predpisu | |
| Prídel do fondu reprodukcie | |
| Prídel do rezervného fondu | |
| Prídel do fondov tvorených zo zisku | |
| Prídel do ostatných fondov | |
| Úhrada straty minulých období | |
| Prevod do sociálneho fondu | |
| Prevod do nevysporiadaného výsledku hospodárenia minulých rokov | 103 146 |
| Iné | |

Čl. III (12) Vysporiadanie účtovnej straty za bezprostredne predchádzajúce účtovné obdobie

Účtovná jednotka nemá náplň pre túto položku.

Čl. III (13) (14) (15) (16) (17) (18) Cudzie zdroje

Čl. III (13) Tvorba a použitie rezerv

Čl. III (13) Údaje o jednotlivých druhoch rezerv v členení na stav rezerv na konci bezprostredne predchádzajúceho účtovného obdobia a stav rezerv na konci bežného účtovného obdobia, ich tvorbu, použitie alebo zrušenie v priebehu bežného účtovného obdobia

| Druh rezervy | Stav na konci bezprostredne predchádzajúceho účtovného obdobia | Tvorba rezerv | Použitie rezerv | Zrušenie rezerv | Stav na konci bežného účtovného obdobia |
|--|--|---------------|-----------------|-----------------|---|
| Jednotlivé druhy krátkodobých zákonných rezerv | 14 635 | 19 064 | 14 635 | | 19 064 |
| Jednotlivé druhy dlhodobých zákonných rezerv | | | | | |
| Zákonné rezervy spolu | 14 635 | 19 064 | 14 635 | | 19 064 |
| Jednotlivé druhy krátkodobých ostatných rezerv | 2 500 | 1 500 | 2 500 | | 1 500 |
| Jednotlivé druhy dlhodobých ostatných rezerv | | | | | |
| Ostatné rezervy spolu | 2 500 | 1 500 | 2 500 | | 1 500 |
| Rezervy spolu | 17 135 | 20 564 | 17 135 | | 20 564 |

Čl. III (14) Významné záväzky

Čl. III (14) Údaje o významných sumách záväzkov v nadväznosti na položky súvahy, v členení na záväzky za hlavnú nezdaňovanú činnosť a zdaňovanú činnosť

| Druh a opis významných položiek záväzkov | Hlavná nezdaňovaná činnosť | Zdaňovaná činnosť |
|--|----------------------------|-------------------|
| Veolia Energia - energie | 4 026 | |

Čl. III (15) Záväzky do uplynutia lehoty splatnosti a po uplynutí lehoty splatnosti

Čl. III (15) Prehľad záväzkov do uplynutia lehoty splatnosti a po uplynutí lehoty splatnosti

| Záväzky | Stav na konci bezprostredne predchádzajúceho účtovného obdobia | Stav na konci bežného účtovného obdobia |
|----------------------------------|--|---|
| - do uplynutia lehoty splatnosti | 5 085 | |
| - po uplynutí lehoty splatnosti | 965 | |

Čl. III (16) Sociálny fond

Čl. III (16) Prehľad o začiatocnom stave, tvorbe, čerpaní a konečnom zostatku sociálneho fondu v priebehu bežného účtovného obdobia

| Sociálny fond | Suma |
|--|--------------|
| Stav k prvému dňu bežného účtovného obdobia | 4 590 |
| Tvorba na ťarchu nákladov | 1 508 |
| Tvorba zo zisku | |
| Čerpanie | 995 |
| Stav k poslednému dňu bežného účtovného obdobia | 5 103 |

Čl. III (17) Bankové úvery, pôžičky a návratné finančné výpomoci

Účtovná jednotka nemá náplň pre túto položku.

Čl. III (18) Časové rozlíšenie výdavkov budúcich období

Účtovná jednotka nemá náplň pre túto položku.

Čl. III (19) Časové rozlíšenie výnosov budúcich období

Účtovná jednotka nemá náplň pre túto položku.

ČI. III (19) Dlhodobé výnosy budúcich období

Účtovná jednotka nemá náplň pre túto položku.

ČI. III (19) Krátkodobé výnosy budúcich období

Účtovná jednotka nemá náplň pre túto položku.

ČI. III (20) Majetok prenajatý formou lízingu

ČI. III (20) Údaje o druhoch majetku a záväzkoch z lízingových zmlúv

| Druh majetku | Hodnota záväzku na konci bezprostredne predchádzajúceho účtovného obdobia | Hodnota záväzku na konci bežného účtovného obdobia |
|--|---|--|
| Osobné motor. vozidlo - operatívny leasing (mesačne faktur.) | | |

ČI. IV Informácie, ktoré dopĺňajú a vysvetľujú údaje vo výkaze ziskov a strát**ČI. IV (1) Tržby za vlastné výkony a tovar**

ČI. IV (1) Prehľad tržieb za vlastné výkony a tovar s uvedením ich opisu a vyčíslením hodnoty tržieb podľa jednotlivých hlavných druhov výrobkov, služieb hlavnej nezdaňovanej činnosti a zdaňovanej činnosti účtovnej jednotky za bežné účtovné obdobie

| Druh a opis tržieb | Hlavná nezdaňovaná činnosť | Zdaňovaná činnosť |
|---|----------------------------|-------------------|
| Tržby za refakturované energie (649.001) | 1 344 | |
| Tržby za absolvovanú prax študentov (649.002) | 298 | |

ČI. IV (2) Nepeňažné dary, osobitné výnosy, zákonné poplatky a iné ostatné výnosy

ČI. IV (2) Opis a vyčíslenie hodnoty významných súm v nadväznosti na položky výkazu ziskov a strát v členení na nepeňažné dary, osobitné výnosy, zákonné poplatky a iné ostatné výnosy za bezprostredne predchádzajúce účtovné obdobie a za bežné účtovné obdobie

| Druh a opis významných súm výnosov | Stav na konci bezprostredne predchádzajúceho účtovného obdobia | Stav na konci bežného účtovného obdobia |
|--|--|---|
| Prijaté finančné dary od PO (662.001) | 20 510 | 38 009 |
| Prijaté príspevky za soc. služby (663.002) | 31 923 | 32 132 |
| Prijaté príspevky od klientov (663.001, 663.003) | 1 847 | 1 799 |
| Finančné dary FO (663.010) | 47 220 | 15 300 |
| Nepeňažné dary - materiál, drobný majetok (646) | 5 654 | 6 830 |

ČI. IV (3) Dotácie a granty

ČI. IV (3) Prehľad významných súm dotácií zo štátneho rozpočtu, štátnych fondov, z prostriedkov Európskej únie, dotácií z rozpočtu obce a z rozpočtu vyššieho územného celku, ktoré účtovná jednotka prijala v bezprostredne predchádzajúcom účtovnom období a v bežnom účtovnom období

| Druh a opis významných súm dotácií a grantov | Stav na konci bezprostredne predchádzajúceho účtovného obdobia | Stav na konci bežného účtovného obdobia |
|--|--|---|
| Dotácie z BSK (691.010) | 250 831 | 279 626 |
| Dotácia z ESF/Housing (691.022) | 108 223 | 64 604 |
| Dotácia z Hl. mesta SR Bratislava (691.031) | 26 041 | 26 700 |
| Dotácia z MPSVaR (691.073,691.074) | 73 400 | 268 400 |
| Prijaté 2% z podielu zaplatenej dane (665.010) | 27 399 | 30 325 |
| Dotácia z MS SR (691.065) | 22 024 | 30 380 |
| Prijaté Granty z nadácií | | 17 753 |

ČI. IV (4) Významné položky príjmov z charitatívnej reklamy a charitatívnej lotérie

Účtovná jednotka nemá náplň pre túto položku.

ČI. IV (5) Významné položky nákladov – nepeňažné dary, náklady na ostatné služby, osobitné náklady a iné ostatné náklady

ČI. IV (5) Opis a vyčíslenie hodnoty významných súm v nadväznosti na položky výkazu ziskov a strát v členení na nepeňažné dary, náklady na ostatné služby, osobitné náklady a iné ostatné náklady poskytnuté v bežnom účtovnom období

| Druh a opis významných položiek nákladov | Stav na konci bezprostredne predchádzajúceho účtovného obdobia | Stav na konci bežného účtovného obdobia |
|--|--|---|
| Spotreba tepelnej energie | 32 088 | 33 231 |
| Spotreba elektr. energie | 8 505 | 8 855 |
| Spotreba vody | 7 457 | 6 685 |
| Opravy a údržba | 7 460 | 22 493 |
| Ekonomické služby | 13 080 | 16 872 |
| Psychoterapia, poradenstvo, vzdelávanie | 32 438 | 30 000 |
| Mzdové náklady | 266 348 | 304 775 |
| Náklady na odvody do SP a ZP | 88 166 | 107 317 |

ČI. IV (6) Účel a výška použitia prijatého podielu zaplatenej dane

ČI. IV (6) Prehľad o účele a výške použitia zostatku prijatého podielu zaplatenej dane v minulých účtovných obdobiach a prijatého podielu zaplatenej dane v bežnom účtovnom období

| Účel použitia prijatého podielu zaplatenej dane | Použitá suma zostatku z predchádzajúceho účtovného obdobia | Použitá suma z bežného účtovného obdobia |
|--|--|--|
| poskytovanie sociálnej pomoci - spotreb. materiál, mzdy, odvody, všeob. služby | 27 400 | |
| Zostatok podielu zaplatenej dane bežného účtovného obdobia | | |

ČI. V Opis údajov na podsúvahových účtoch

Účtovná jednotka nemá náplň pre túto položku.

ČI. VI Ďalšie informácie

Účtovná jednotka nemá náplň pre túto položku.

ČI. VI (1) Opis a hodnota iných aktív

Účtovná jednotka nemá náplň pre túto položku.

Čl. VI (2) Opis a hodnota iných pasív

Účtovná jednotka nemá náplň pre túto položku.

Čl. VI (3) Významné položky ostatných finančných povinností, ktoré sa nesledujú v účtovníctve a neuvádzajú sa v súvahe

Účtovná jednotka nemá náplň pre túto položku.

Čl. VI (4) Nehnuteľné kultúrne pamiatky, ktoré sú v správe alebo vo vlastníctve účtovnej jednotky

Účtovná jednotka nemá náplň pre túto položku.

Čl. VI (5) Významné skutočnosti, ktoré nastali medzi dňom, ku ktorému sa zostavuje účtovná závierka a dňom jej zostavenia

Účtovná jednotka nemá náplň pre túto položku.

Miesto pre ďalšie záznamy

Účtovná jednotka nemá náplň pre túto položku.



DCA AUDIT s.r.o.

SPRÁVA NEZÁVISLÉHO AUDÍTORA

*o overení účtovnej závierky a výročnej správy
k 31.12.2025
neziskovej organizácie
Občianske združenie Brána do života*

Tajovského 222/5
018 41 Dubnica nad Váhom
Slovenská republika

tel.: 042 - 44 20 068
fax: 042 - 44 40 864
www.dcaaudit.sk

IČO: 35 743 077
IČ DPH: SK2021379327
dcaaudit@dcaaudit.sk

bankové spojenie:
PRIMA banka Slovensko, a. s.
IBAN: SK10 5600 0000 0044 8569 4001

Obsah :

- *Audítorský výrok*
- *Súvaha k 31.12.2025*
- *Výkaz ziskov a strát za obdobie od 1. januára do 31. decembra 2025*
- *Poznámky k účtovnej uzávierke*
- *Výročná správa za rok 2025*

SPRÁVA NEZÁVISLÉHO AUDÍTORA

Pre štatutárny orgán Občianskeho združenia Brána do života

I. Správa z auditu účtovnej závierky

Názor

Uskutočnili sme audit účtovnej závierky neziskovej organizácie **Občianske združenie Brána do života**, IČO: 31 804 713, so sídlom Medved'ovej 4, 851 03 Bratislava, ktorá obsahuje súvahu k 31. decembru 2025, výkaz ziskov a strát za rok končiaci sa k uvedenému dátumu, a poznámky, ktoré obsahujú významné účtovné zásady a účtovné metódy a ďalšie vysvetľujúce informácie.

Podľa nášho názoru, priložená účtovná závierka poskytuje pravdivý a verný obraz finančnej situácie neziskovej organizácie k 31. decembru 2025 a výsledku jej hospodárenia za rok končiaci sa k uvedenému dátumu podľa zákona č. 431/2002 Z.z. o účtovníctve v znení neskorších predpisov (ďalej len „zákon o účtovníctve“).

Základ pre názor

Audit sme vykonali podľa medzinárodných audítorských štandardov (International Standards on Auditing, ISA). Naša zodpovednosť podľa týchto štandardov je uvedená v odseku Zodpovednosť audítora za audit účtovnej závierky. Od neziskovej organizácie sme nezávislí v zmysle Medzinárodného etického kódexu pre účtovných odborníkov (vrátane Medzinárodných štandardov nezávislosti), ktorý vydala Rada pre medzinárodné etické štandardy účtovníkov v znení schválenom Slovenskou komorou audítora (ďalej len „Etický kódex audítora“), vrátane etických požiadaviek zákona č. 423/2015 Z. z. o štatutárnom audite a o zmene a doplnení zákona č. 431/2002 Z. z. o účtovníctve v znení neskorších predpisov, v platnom znení (ďalej len „zákon o štatutárnom audite“), ktoré sa vzťahujú na audit účtovných závierok v Slovenskej republike. Splnili sme aj ostatné povinnosti týkajúce sa etiky v zmysle Etického kódexu audítora a etických požiadaviek zákona o štatutárnom audite. Sme presvedčení, že audítorské dôkazy, ktoré sme získali, poskytujú dostatočný a vhodný základ pre náš názor.

Zodpovednosť štatutárneho orgánu za účtovnú závierku

Štatutárny orgán je zodpovedný za zostavenie tejto účtovnej závierky tak, aby poskytovala pravdivý a verný obraz podľa zákona o účtovníctve a za tie interné kontroly, ktoré považuje za potrebné na zostavenie účtovnej závierky, ktorá neobsahuje významné nesprávnosti, či už v dôsledku podvodu alebo chyby.

Pri zostavovaní účtovnej závierky je štatutárny orgán zodpovedný za zhodnotenie schopnosti nepretržite pokračovať vo svojej činnosti, za opísanie skutočností týkajúcich sa nepretržitého pokračovania v činnosti, ak je to potrebné, a za použitie predpokladu nepretržitého pokračovania v činnosti v účtovníctve, ibaže by mal v úmysle neziskovú organizáciu zlikvidovať alebo ukončiť jej činnosť, alebo by nemal inú realistickú možnosť než tak urobiť.

Zodpovednosť audítora za audit účtovnej závierky

Našou zodpovednosťou je získať primerané uistenie, či účtovná závierka ako celok neobsahuje významné nesprávnosti, či už v dôsledku podvodu alebo chyby, a vydať správu audítora, vrátane názoru. Primerané uistenie je uistenie vysokého stupňa, ale nie je zárukou toho, že audit vykonaný podľa medzinárodných audítorských štandardov vždy odhalí významné nesprávnosti, ak také existujú. Nesprávnosti môžu vzniknúť v dôsledku podvodu alebo chyby a za významné sa považujú vtedy, ak by sa dalo odôvodnene očakávať, že jednotlivito alebo v súhrne by mohli ovplyvniť ekonomické rozhodnutia používateľov, uskutočnené na základe tejto účtovnej závierky.

V rámci auditu uskutočneného podľa medzinárodných audítorských štandardov, počas celého auditu uplatňujeme odborný úsudok a zachovávame profesionálny skepticizmus. Okrem toho:

- Identifikujeme a posudzujeme riziká významnej nesprávnosti účtovnej závierky, či už v dôsledku podvodu alebo chyby, navrhujeme a uskutočňujeme audítorské postupy reagujúce na tieto riziká a získavame audítorské dôkazy, ktoré sú dostatočné a vhodné na poskytnutie základu pre náš názor. Riziko neodhalenia významnej nesprávnosti v dôsledku podvodu je vyššie ako toto riziko v dôsledku chyby, pretože podvod môže zahŕňať tajnú dohodu, falšovanie, úmyselné vynechanie, nepravdivé vyhlásenie alebo obídienie internej kontroly.
- Oboznamujeme sa s internými kontrolami relevantnými pre audit, aby sme mohli navrhnúť audítorské postupy vhodné za daných okolností, ale nie za účelom vyjadrenia názoru na efektívnosť interných kontrol.
- Hodnotíme vhodnosť použitých účtovných zásad a účtovných metód a primeranosť účtovných odhadov a uvedenie s nimi súvisiacich informácií, uskutočnené štatutárnym orgánom.
- Robíme záver o tom, či štatutárny orgán vhodne v účtovníctve používa predpoklad nepretržitého pokračovania v činnosti a na základe získaných audítorských dôkazov záver o tom, či existuje významná neistota v súvislosti s udalosťami alebo okolnosťami, ktoré by mohli významne spochybníť schopnosť neziskovej organizácie nepretržite pokračovať v činnosti. Ak dospejeme k záveru, že významná neistota existuje, sme povinní upozorniť v našej správe audítora na súvisiace informácie uvedené v účtovnej závierke alebo, ak sú tieto informácie nedostatočné, modifikovať náš názor. Naše závery vychádzajú z audítorských dôkazov získaných do dátumu vydania našej správy audítora. Budúce udalosti alebo okolnosti však môžu spôsobiť, že nezisková organizácia prestane pokračovať v nepretržitej činnosti.
- Hodnotíme celkovú prezentáciu, štruktúru a obsah účtovnej závierky vrátane informácií v nej uvedených, ako aj to, či účtovná závierka zachytáva uskutočnené transakcie a udalosti spôsobom, ktorý vedie k ich vernému zobrazeniu.
- So štatutárnym orgánom komunikujeme okrem iného o plánovanom rozsahu a harmonograme auditu a o významných zisteniach auditu, vrátane všetkých významných nedostatkov internej kontroly, ktoré počas nášho auditu zistíme.

II. Správa k ďalším požiadavkám zákonov a iných právnych predpisov

II.a) Správa k informáciám, ktoré sa uvádzajú vo výročnej správe

Štatutárny orgán je zodpovedný za informácie uvedené vo výročnej správe, zostavenej podľa požiadaviek zákona o účtovníctve. Náš vyššie uvedený názor na účtovnú závierku sa nevzťahuje na iné informácie vo výročnej správe.

V súvislosti s auditom účtovnej závierky je našou zodpovednosťou oboznámiť sa s informáciami uvedenými vo výročnej správe a posúdiť, či tieto informácie nie sú vo významnom nesúlade s auditovanou účtovnou závierkou alebo našimi poznatkami o účtovnej jednotke a situácii v nej, ktoré sme získali počas auditu účtovnej závierky, alebo sa inak zdajú byť významne nesprávne.

Posúdili sme, či výročná správa neziskovej organizácie obsahuje informácie, ktorých uvedenie vyžaduje zákon o účtovníctve.

Na základe prác vykonaných počas auditu účtovnej závierky, podľa nášho názoru:

- informácie uvedené vo výročnej správe zostavenej za rok 2025 sú v súlade s účtovnou závierkou za daný rok,
- výročná správa obsahuje informácie podľa zákona o účtovníctve.

Okrem toho, na základe našich poznatkov o účtovnej jednotke a situácii v nej, ktoré sme získali počas auditu účtovnej závierky, sme povinní uviesť, či sme zistili významné nesprávnosti vo výročnej správe, ktorú sme obdržali pred dátumom vydania tejto správy audítora.

V tejto súvislosti neexistujú zistenia, ktoré by sme mali uviesť.

V Dubnici nad Váhom, 17. apríl 2026

Audítorská spol. :
DCA Audit s.r.o.
Tajovského 222/5
018 41 Dubnica nad Váhom
Licencia SKAU č. 219

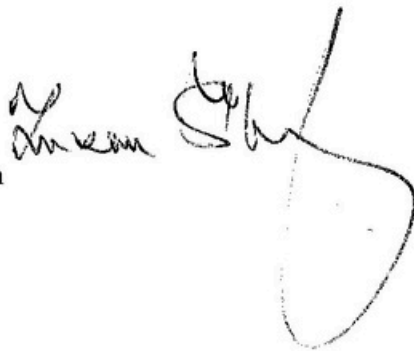

Zodpovedný audítor:
Ing. Zuzana Šelingová
Družstevná 464
018 51 Nová Dubnica
Licencia SKAU č. 640