

METALLFORM, s.r.o. Továrenská 422, 018 61 Beluša

Obchodný register Okresného súdu v Trenčíne, Oddiel: Sa, Vložka číslo:
16797/R

Výročná správa

r. 2025

**Predkladá: Ing.Daniela Hlobíková
prokurista spoločnosti**

11. Máj 2026

ÚVOD

Spoločnosť METALLFORM, s.r.o. so sídlom Továrenská 422, 018 61 Beluša, bola založená spoločenskou zmluvou zo dňa 15.05.2006. Zápis do obchodného registra bol vykonaný dňa 09.06.2006.

Základné imanie je 1.288.731,- EUR v zložení:

ENCO, s.r.o.	1.286.739,- EUR
Ing. Jozef Medved'	1.992,- EUR

Počas roka 2025 nedošlo k zmene štatutárnych orgánov spoločnosti, ani k zmene vedenia. Stabilita personálnej politiky sa odrazila aj v dobrých ekonomických výsledkoch spoločnosti.

Dosiahnutý zisk bol 17.321,81 EUR. Tento zisk bude zaúčtovaný ako nerozdelený zisk roku 2025.

V roku 2023 sme založili agentúru dočasného zamestnávania. Naši zamestnanci pracujú v SRN, vo firme Everllence.

V r. 2026 plánujeme rozšírenie a zdokonalenie systému Unysis, na normovanie jednotlivých pracovísk.

V roku 2026 plánujeme ďalšiu obnovu počítačového vybavenie firmy, vzhľadom k tomu, že naše počítače sú morálne opotrebované.

Doterajší obchodní partneri majú aj naďalej záujem spolupracovať s našou firmou, avšak treba klásť väčší dôraz na kvalitu a dodržiavanie termínov dodávok. Preto sa investície do nových technológií, kvalita a dodacie termíny, stali jedným z opakovaných cieľov kvality na rok 2026.

V ďalšej časti správy sú podrobnejšie informácie za nasledujúce úseky:

1. Personálny úsek
2. Ekonomický úsek
3. Obchodný úsek
4. Úsek kvality riadenia

1. PERSONÁLNY ÚSEK

Funkciou organizačnej štruktúry v spoločnosti Metallform, s. r. o. je organizačne vymedziť základné prvky organizačného celku a definovať vzťahy medzi nimi. Cieľom je vytvárať podmienky pre účinné riadenie spoločnosti.

1.1. Organizačné schéma

Jednotlivé úseky sú členené nasledovne:

- ekonomický úsek
- personálny úsek,
- obchodný úsek,
- technický úsek,
- výrobný úsek,
- kontrola.

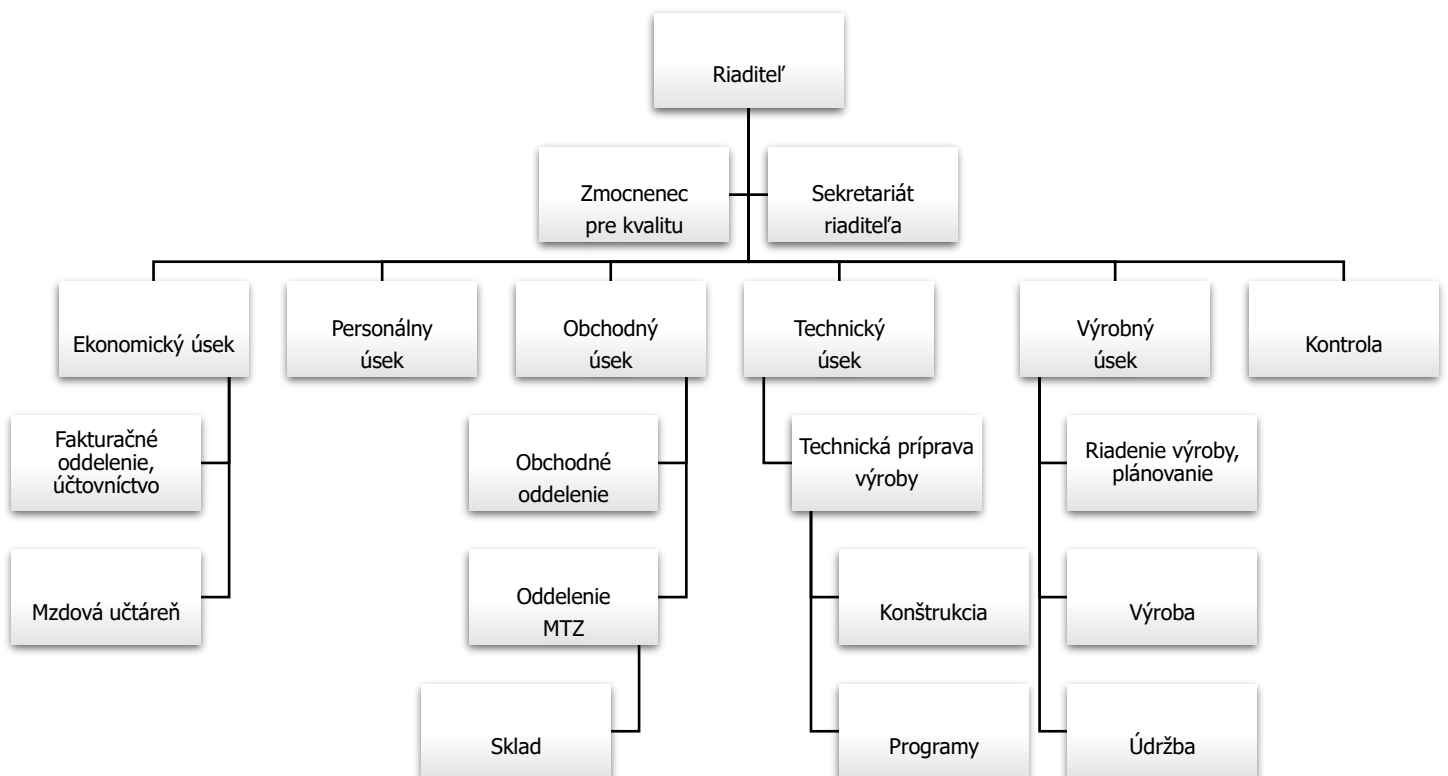

1.2. Priemerný evidenčný počet zamestnancov počas roka 2025

V nasledujúcom grafe môžeme vidieť priemerný evidenčný počet zamestnancov počas roka 2025.

Vývoj počtu zamestnancov v sledovanom období ovplyvnil najmä cyklus projektov v zahraničí. Najvyšší stav personálnych kapacít sme zaznamenali v úvode **tretieho štvrt'roka**, čo súviselo s opätovným zaradením zamestnancov do procesu vysielania do Nemecka po uplynutí povinnej legislatívnej prestávky.

Tento nárast potvrdzuje efektivitu nášho plánovania pri dodržiavaní podmienok sociálneho zabezpečenia (formuláre A1).

Celkovo za rok 2025 evidujeme priemerný evidenčný počet 65 zamestnancov.

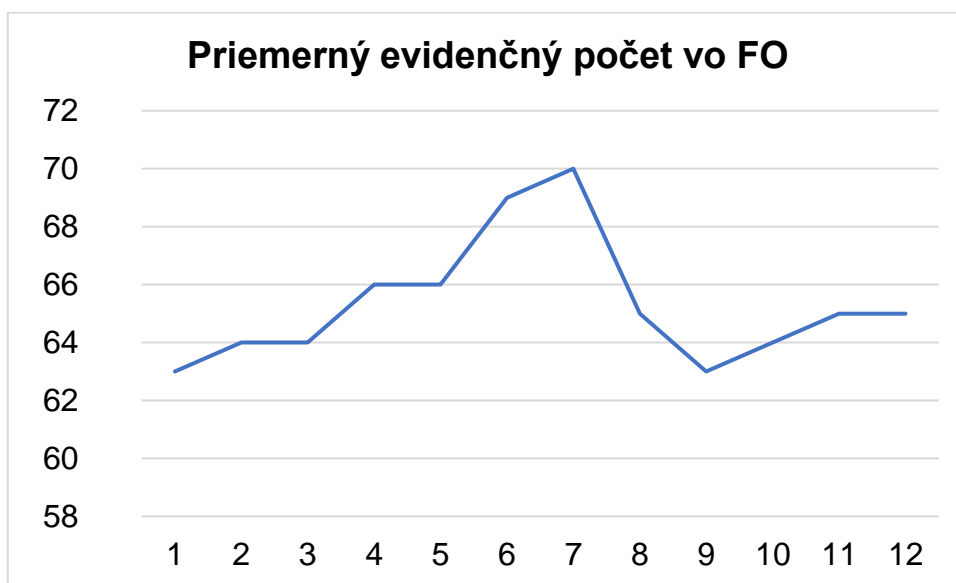

Evidenčný počet zamestnancov k 31.12.2024: 66

Evidenčný počet zamestnancov k 31.12.2025: 65

1.3. Priemerný evidenčný počet Z-cov počas roka 2025 rozdelený podľa stredísk

a) stredisko Beluša

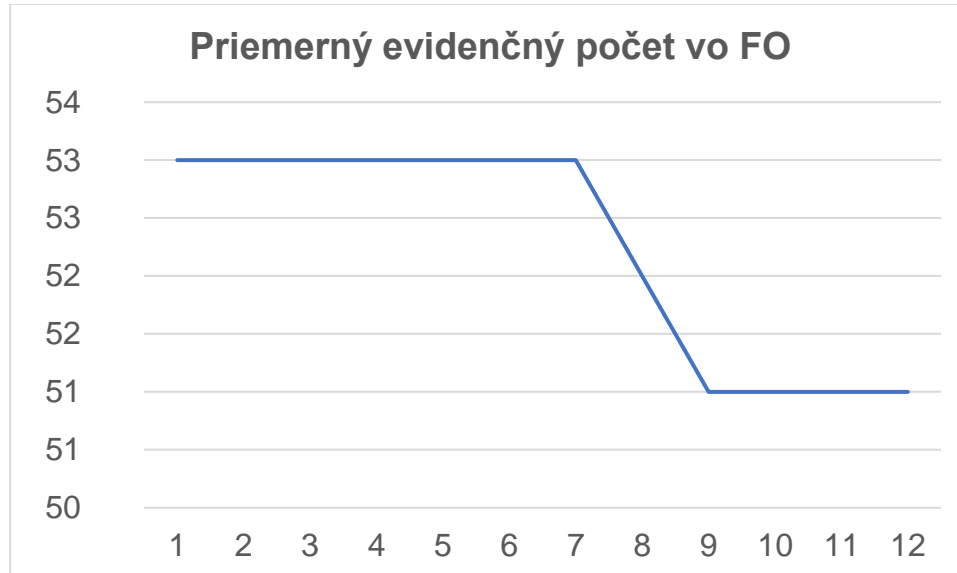

Evidenčný počet zamestnancov k 31.12.2024: 53

Evidenčný počet zamestnancov k 31.12.2025: 51

Na základe uvedených údajov si môžeme všimnúť, že spoločnosť z pohľadu počtu zamestnancov si udržuje vyrovnanú bilanciu.

b) stredisko DE

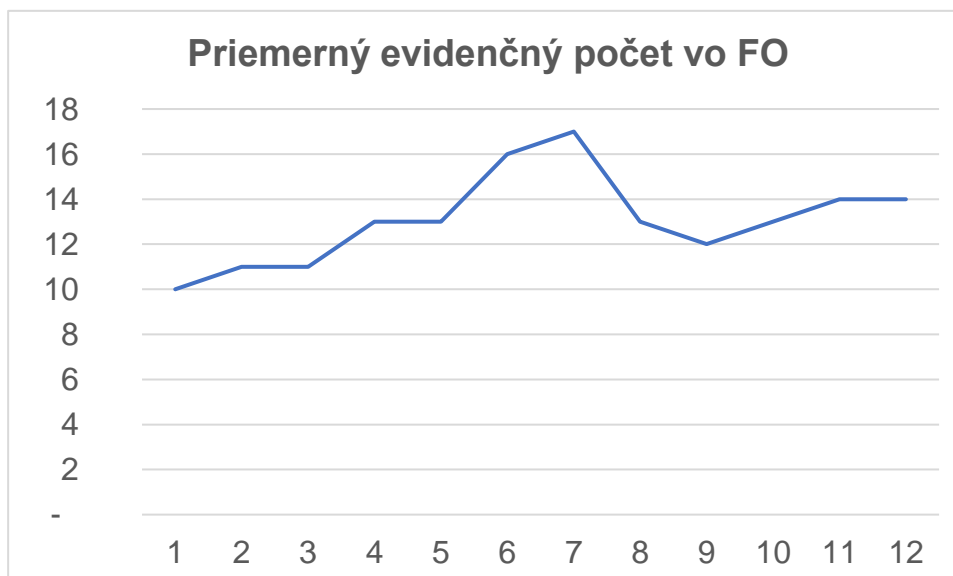

Z predložených údajov vyplýva, že spoločnosť si z pohľadu počtu zamestnancov udržuje stabilnú a vyrovnanú bilanciu.

V júli dosiahol stav zamestnancov maximum (17 osôb) v dôsledku hromadného návratu pracovníkov po ukončení povinnej legislatívnej prestávky pri vysielaní do zahraničia. V nasledujúcom období sa stav ustálil na 13, resp. 14 zamestnancoch, čo predstavuje stabilný priemerný stav spoločnosti.

Týmto plánovaným prístupom zabezpečujeme plný súlad s predpismi o sociálnom zabezpečení v SR pri súčasnom plnení požiadaviek zahraničného partnera.

1.4. Školenie 1. pomoci

Zamestnávateľ je povinný pravidelne vzdelávať dostatočný počet zamestnancov na poskytovanie prvej pomoci na pracovisku. Školenie 1. pomoci konané 12/2025 bolo zamerané na 2 tematické okruhy:

1. Základy poskytovania prvej pomoci pri nasledovných stavoch:

- bezvedomie
- krvácanie
- šok
- epileptický záchvat
- zásah elektrickým prúdom
- zlomeniny
- otrava alebo zasiahnutie nebezpečnými chemickými látkami alebo zmesami

2. Prostriedky na poskytovanie prvej pomoci:

- legislatívne predpisy,
- vybavenosť lekárničiek prvej pomoci na pracovisku
- vhodné umiestnenie lekárničiek prvej pomoci na pracovisku

1.5. Bezpečnostné opatrenia pri spracúvaní osobných údajov

V roku 2025 sme v rámci modernizácie infraštruktúry pristúpili k automatizácii kontroly vstupov. Tradičnú vrátnu službu nahradil inteligentný turniketový systém s technológiou rozpoznávania tváre, ktorý zvyšuje bezpečnosť a urýchľuje pohyb osôb v objekte.

V nadväznosti na implementáciu nových technológií sme realizovali odborné školenie GDPR, ktoré bolo zamerané na nasledujúce kľúčové oblasti:

- právny rámec a princípy
- práva dotknutých osôb
- biometria a bezpečnosť
- prevencia a incidenty

1.6. Poukazy pre zamestnancov

Zamestnancom pracujúcim na rizikových pracoviskách boli v roku 2025 poskytnuté „Poukazy na procedúry“ v kúpeľoch Nimnica. Tieto poukazy predstavujú formu rekondičnej starostlivosti o zamestnancov vykonávajúcich náročné pracovné činnosti, ktoré si vyžadujú pravidelnú regeneráciu a odbornú rekonvalescenciu.

2. EKONOMICKÝ ÚSEK

Spoločnosť METALLFORM,s.r.o. dosiahla za rok 2025 zisk 17 321,81 EUR. Zisk ostáva vo firme ako nerozdelený zisk a finančné prostriedky sa použijú na ďalší rozvoj firmy.

V **tabuľke č.1** sú hlavné ukazovatele súvahy, v porovnaní za roky 2025 a 2024.

Vybrané ukazovatele sú za roky 2025 a 2024 porovnané v **tabuľke č.2**.

STAV MAJETKU A FINANČNÉ. HOSPODÁRENIE SPOLOČNOSTI

/v EUR/

Tabuľka č.1:

A.MAJETOK

Aktíva	Rok 2025	Rok 2024
Neobežný majetok	4693315	4649408
• dlhodobý nehmotný majetok	34352	39162
• oprávky k dlhod.nehmotného majetku	27686	32496
• dlhodobý hmotný majetok	4658963	4610246
• oprávky k dlhod.hmotného majetku	4010731	3891565
Obežný majetok	2304284	2050580
• materiál	319152	323651
• nedokončená výroba	372370	302400
• výrobky	861578	706658
• tovar	0	0
• pohľadávky z obchod.styku	741792	703923
• daňové pohľadávky	0	7456
• iné pohľadávky	0	0
• peniaze	69	775
• bankové účty	9323	5717
Časové rozlíšenie	22177	14565
• náklady a príjmy budúcich období	22177	14565

B.ZDROJE KRYTIA

Pasíva	Rok 2025	Rok 2024
Vlastné imanie	1753538	1736216
Základné imanie	1288731	1288731
• zákonný rezervný fond	80393	80393
• výsledok hospodárenia minulých rokov	367092	381830
• výsledok hospodárenia za účtovné obdobie	17322	-14738
Závazky celkom	1150308	964748
• ostat.dlhodobé záv.	145000	145000
• rezervy	52618	43659
• záväzky zo soc.fondu	9652	11481
• odložený daňový záväzok	35390	45623
• záväzky z obchod.styku	253599	434194
• záväzky voči zamestnancom	115492	104186
• záväzky zo soc.poistenia	70137	61561
• daňové záväzky	80144	78516
• bankové úvery	388276	40528

Porovnanie vybraných ekonomických ukazovateľov za účtovné obdobia

Tabuľka č.2

Ukazovateľ	Rok 2025	Rok 2024
Čistý obrat	6495903	7385484
Tržby z predaja tovaru	0	0
Tržby z predaja výrobkov a služieb	6495903	7385485
Zmeny stavu vnútroorganizačných zásob	224796	-100896
Pridaná hodnota	2660265	2874098
Výsledok hospodárenia za účtovné obdobie	17322	-14738
Priemerný prepočítaný stav zamestnancov	66	73
Stav zásob ku koncu účtovného obdobia	1553100	1332709

3.OBCHODNÝ ÚSEK

V roku 2025 dosiahol objem výroby 5,07 mil €. Objem v porovnaní s minulým rokom mierne klesol z dôvodu celkového poklesu predaja nami vyrábaných produktov.

Najväčší podiel mala aj v tomto roku výroba pre spoločnosť KAL-FIRE, s ktorou sa nám podarilo napriek zložitej situácii rozbehnúť niekoľko nových a zaujímavých projektov ktoré nám pomôžu vykompenzovať pokles predaja už zabehnutých výrobkov. Našou snahou je napriek klesajúcemu dopytu udržať objem výroby na čo najvyššej možnej úrovni.

Spoločnosti sa podarilo udržať aj svojich stabilných zákazníkov (fa i Fire, fa. Delta, fa. Lorggerger) a rozvíjať doplnkové obchodné aktivity obchodných partnerov (fa. Eltek Poľsko) a tým zabezpečiť potrebný objem výroby.

Firma	Obrat
Kal-Fire	4 783 675 €
Delta	277 638 €
Eltek-Poľsko	3 191 €
iFire	6 060 €
Ostatní	3 996 €
	5 074 560 €

U stabilného odberateľa f. **DELTA (pôvodne Eltek)** sa oproti minulému roku objem výroby znížil. Dôvodom bol pokles predaja výrobkov v danej oblasti.

Výroba pre túto spoločnosť sa v tomto roku zameriavala na nové projekty a optimalizáciu opakujúcej sa výroby. Napriek silnej konkurencii v oblasti výroby telekomunikačných technológií sme udržali svoju pozíciu stabilného a spoľahlivého dodávateľa. Naša spoločnosť dokázala súperiť so silnou konkurenciou aj vďaka flexibilnej cenovej politike.

Spoločnosti sa podarilo dosiahnuť objem výroby v roku 2025 – 277 638€.

So spoločnosťou **KALFIRE, Belfeld, NL** spolupracujeme už 20 rokov. Za toto obdobie sa podarilo zvládnuť výrobu 25 druhov krbov na pevné palivo, 35 druhov krbov na plyn, 5 druhov elektrických krbov a 5 druhov holografických krbov.

Hlavnými výrobkami sa stali krby na pevné palivo (W45, W60, W70, W71, W85, W100, W105, W80, HP120, W65, W66, HP90S, W90C, W105Tunel...). Pokračovalo sa s výrobou krbov na plyn (GP70, G160, G165, G170, GP75, GP80, GP85, GO105, GP110, GP115, GO105/79F, GP110/75C, GP60, GP65 a GP75 New Line...)

Spoločnosti sa podarilo tento rok v relatívne krátkej dobe odladiť a zoptimalizovať už rozbehnutú výrobu nových typov holografických a elektrických krbov - E-ONE 130, 160, 190, E-Series 55 a 65 a nových plynových krbov H385, GP311, GPI 075, GPI 105/55 a GPI 105/75. Začali sme aj s výrobou nového hybridného krbu E-One 100 a vzorkovali sme ďalší plynový krb Gi80/140T. Navyše sa naplno rozvinula výroba veľkého množstva podskupín a príslušenstva pre typy krbov ktoré sú montované priamo v Holandsku.

Celkový objem dosiahol 4,78mil €, čo je v porovnaní s minulým rokom mierny pokles výroby vzhľadom na nižší dopyt po plynových krboch.

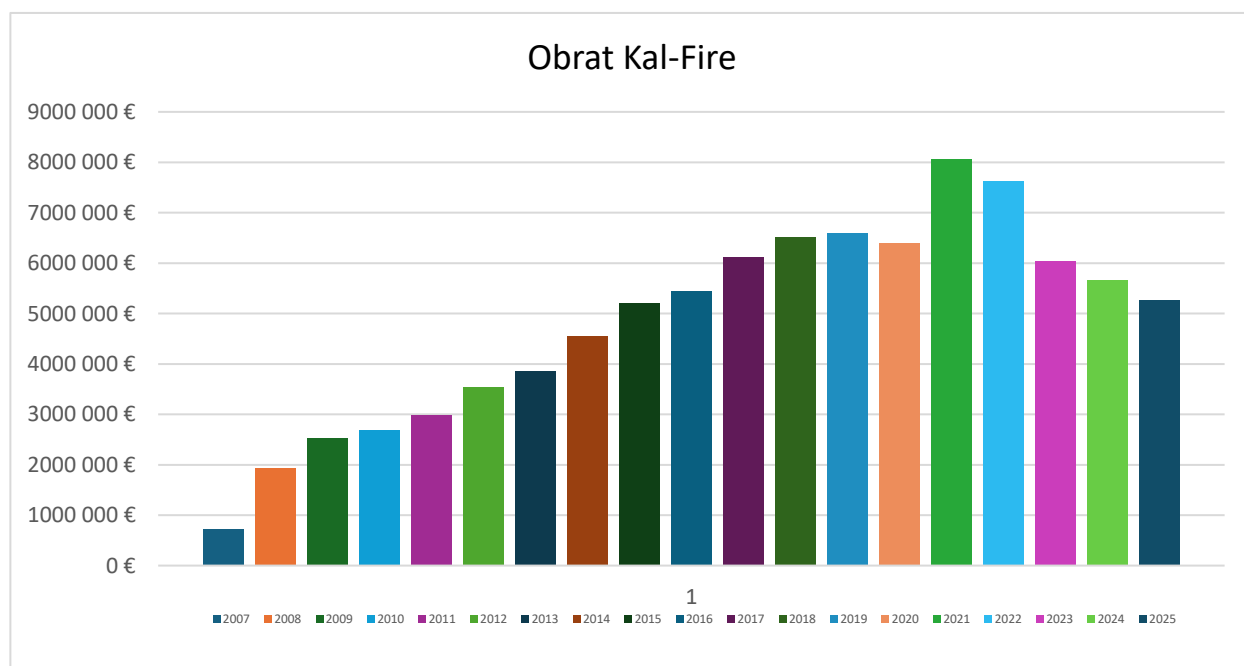

V tomto roku sa pokračovalo s výrobou pre firmu **ELTEK POLSKO**. Výroba sa zastabilizovala no napriek tomu sme zaznamenali mierny pokles. Výroba pre túto firmu je zameraná hlavne na diely pre telekomunikačný priemysel. Objem výroby dosiahol v roku 2025 – 3 191€.

Ďalším stabilným zákazníkom sa stala firma **iFIRE, Belgicko**. Výroba bola zameraná na sériovú výrobu dielov do krbov D69/52, D80/60, i105H a D75/55. Objem výroby bol v roku 2025 dosiahol úroveň 6,06 tis €.

4.ÚSEK RIADENIA KVALITY

Spoločnosť je pravidelne auditovaná zákazníkmi. Zákaznícke, ako aj interné audity vykonávané minimálne 2 x ročne sú dostatočným ukazovateľom riadenia kvality spoločnosti.

ZÁVER

Výrobné činnosti spoločnosti METALLFORM, s.r.o. vplývajú na jednotlivé zložky životného prostredia.

- Príroda a krajina:
Vzhľadom na umiestnenie prevádzky a vykonávané činnosti záujmy v oblasti prírody a krajiny nie sú dotknuté.
- Ochrana a využívanie vôd
Pri výrobnom procese dochádza k produkcii priemyselnej odpadovej vody, ktorá je predčisťovaná.
- Ochrana ovzdušia a ďalšie zložky sú v riešení v súlade s platnou legislatívou.

Iné dôležité informácie

a/ Spoločnosť nemá dcérske podniky a nie je ani neobmedzene ručiacim spoločníkom verejnej obchodnej spoločnosti a ani komplementárom komanditnej spoločnosti.

b/ Spoločnosť nemá založenú v zahraničí organizačnú zložku.

c/ Spoločnosť nemá žiadne náklady v oblasti výskumu a vývoja.

d/ Spoločnosť neúčtovala o nadobúdaní vlastných akcií, dočasných listov, obchodných podielov a akcií, dočasných listov a obchodných podielov materskej účtovnej jednotky.

Udalosti, ktoré nastali po skončení účtovného obdobia

Po ukončení účtovného obdobia nenastali žiadne významné udalosti.

V roku 2025 bol dosiahnutý zisk vo výške 17.321,81 EUR. Navrhujeme ho preúčtovať na rezervný fond vo výške 866,10 Eur, prídel do sociálneho fondu 2.500,- Eur a nerozdelený zisk vo výške 13.955,71 Eur.

V Beluši 11.5.2026