

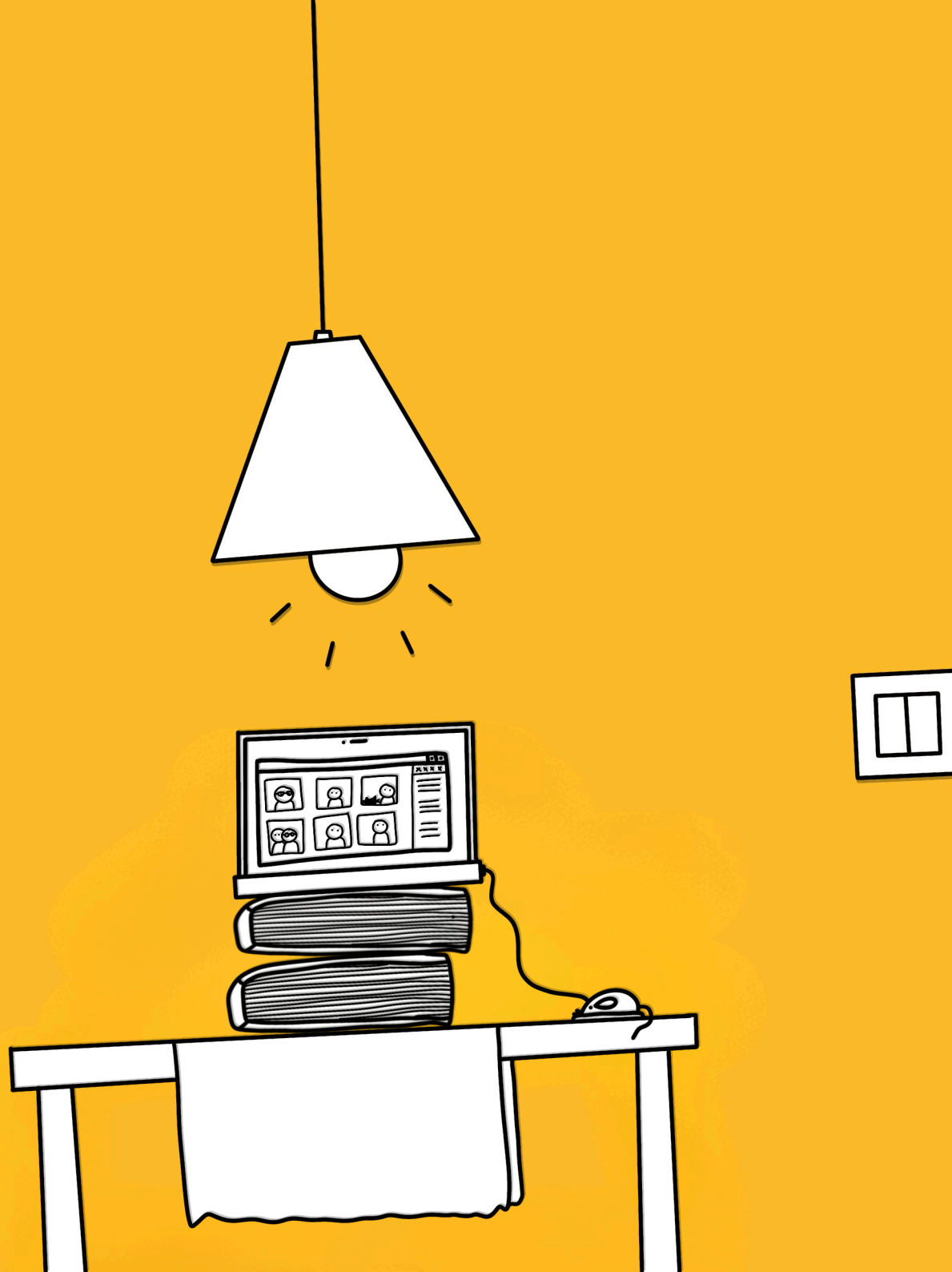

VÝROČNÁ SPRÁVA

2025



1 Centrum BRATISLAVA

V Centre Rady pracoval jeden sociálny poradca a senior expert, traja koordinátori národného projektu, ekonómka, administratívny asistent v rámci chráneného pracovného miesta, riaditeľka a niekoľko dobrovoľníkov.

Centrum RPSP na Záhradníckej 70 predstavovalo v priebehu roka dôležité administratívne a koordinačné zázemie organizácie. Z týchto priestorov sa zabezpečovalo riadenie bežnej prevádzky, interná komunikácia, príprava podkladov, evidencia dokumentácie a koordinácia aktivít súvisiacich s odbornými a projektovými činnosťami RPSP.

Súčasťou centra bola aj kancelária využívaná kolegami zapojenými do Národného projektu Podpora kvality sociálnych služieb (NP PKS), ktorá slúžila na pracovné stretnutia, konzultácie, prípravu metodických a administratívnych výstupov, ako aj na priebežnú koordináciu úloh vyplývajúcich z projektu. Priestory tak plnili funkciu stabilného pracovného bodu pre organizačné, odborné aj projektové aktivity.

Hlavnými aktivitami Rady pre rok 2025 boli:

1. Vzdelávacia činnosť a projektová činnosť
2. Konferencia Nezávislý život
3. NP PKS
4. Iné – projekty a publikačná činnosť



Vzdelávacia činnosť

RPSP pokračovala v roku 2025 v aktivitách zameraných na zvyšovanie kvality sociálnych služieb, podporu ľudskoprávneho prístupu a rozvoj kompetencií odborníkov pôsobiacich v sociálnych službách.

Vzdelávali sme predovšetkým v rámci projektov NP PKS, Interreg a Erasmus+.

Hlavnými témami boli:

- ľudské práva,
- kvalita služieb,
- participácia a koprodukcia,
- easy-to-read a plain language jazyk,
- sprevádzanie služieb transformáciou a deinštitucionalizáciou,
- individuálne plánovanie.

Rovnako sme sa aj v minulom roku venovali vzdelávacej príprave našich kolegov z neziskovej organizácie Samaritán (Martin) a ich českých kolegov zapojených v medzinárodnom projekte.





Projektová činnosť

Okrem aktívnej účasti v projekte Together+ v rámci Erasmus+, ktorý sme ukončili na jeseň 2025, sme začali realizovať dva väčšie projekty:

- národný projekt NP PKS
- projekt INTERREG „Univerzální design a sociální služby - vzděláváním ke společnému rozvoji komunit“.

NP PKS - národný projekt Podpora poskytovania komunitných a kvalitných sociálnych služieb - tvoril v roku 2025 najvýznamnejší finančný a projektový rámec činnosti RPSP. Projekt je realizovaný od marca 2025 a jeho realizácia je plánovaná do jesene 2028. RPSP participuje na všetkých troch hlavných témach projektu - kvalita a inšpekcia, DI a nové metódy práce a podpora sebaobhajovacích skupín.

Projekt INTERREG realizuje RPSP od apríla 2025 a je zameraný na univerzálny dizajn a sociálne služby v kontexte vzdelávania a spoločného rozvoja komunit. Našou ambíciou je vytvoriť a pilotne overiť spoločný vysokoškolský predmet o univerzálnom navrhovaní v prostredí sociálnych služieb pre študentov architektúry a sociálnej práce. Podobný kurz vytvoríme aj pre poskytovateľov sociálnych služieb s dôrazom na služby v komunite. Partnermi sú za SVK CEDA FAD STU a za ČR CPT a MUNI Brno.





Konferencia Nezávislý život 2025 – Klúče k občianstvu

V roku 2025 sme sme spolu s partnermi - predovšetkým v spolupráci s nadáciou SOCIA a CEDA FAD STU, zorganizovali 8. ročník konferencie Nezávislý život 2025: Klúče k občianstvu, ktorá sa uskutočnila 7. októbra 2025 v Bratislave.

Konferencia prepojila odborné vstupy s praktickými diskusiami pri tematických okrúhlych stoloch a vychádzala z rámca Seven Keys to Citizenship Dr. Simona Duffyho: zmysel, sloboda, peniaze, pomoc/podpora, domov, komunita/život a láska.

Výsledkom konferencie boli konkrétne odporúčania pre zlepšenie podmienok nezávislého života ľudí so zdravotným znevýhodnením na Slovensku.

Účastníci pomenovali potrebu dostupnejšej osobnej asistencie, dôstojného príjmu bez systémových „pascí“, podpory zamestnávania, prístupného a cenovo dostupného bývania, rozvoja podporovaného rozhodovania a metodickej podpory v témach partnerstva, sexuality a rodinného života.

Konferencia zároveň vytvorila priestor, kde ľudia so skúsenosťou, odborníci a organizácie spoločne formulovali, čo znamená žiť dôstojný, slobodný a zmysluplný život v komunite.

Výstupy z diskusií budú slúžiť ako podklad pre ďalšiu advokačnú prácu, rozvoj služieb a presadzovanie zmien v politikách podporujúcich nezávislý život.



Lucia Langárová

riaditeľka RPSP

NEZÁVISLÝ ŽIVOT 2025



Dr. Simon DUFFY

7 klúčov k občianstvu

- bez nich nemáme dobrý život
- občianstvo je VIAC ako len doklady



som **OBČAN** a niekam **PATRÍM**



do mojej KOMUNITY prispievam,
aj si z nej beriem.

- DEMOKRACIA = na mne a mojom názore **ZÁLEŽÍ!**
= aj ja **ROZHODUJEM**

www.citizen-network.org



PROSTREDIE PRE VŠETKÝCH

7 princípov UNI navrhovania:

- ROVNOCENNOSŤ
- MOŽNOSŤ VÝBERU
- PREHLADNOSŤ
- ZROZUMITEĽNOSŤ
- BEZPEČNOSŤ
- POHODLIE
- VEĽKOSŤ PRIESTORU

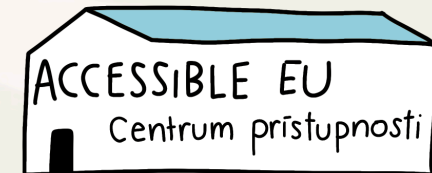

- online knižnica
- vzdelávanie
- sieťovanie
- hodnotenie prístupnosti

accessible-eu-centre.ec.europa.eu



Doc. Zuzana ČEREŠŇOVÁ

Iné



2022-1-CZ01-KA220-VET-000085587 Projekt TOGETHER+ Spoločne k efektívnej a udržateľnej transformácii v oblasti sociálnej starostlivosti

Príjemca: Centrum podpory transformácie, o.p.s., Česko

Partneri:

Inclusion Europe

Fundatia de Abilitare Speranta, Rumunsko

Rada pre poradenstvo v sociálnej práci, Slovensko

Viltis, Litva

Hlavným cieľom je vytvoriť komplexný vzdelávací program zameraný na manažment deinštitucionalizácie, ktorý bude odrážať súčasné trendy v sociálnej starostlivosti v celej Európe. Začali sme na ňom pracovať na jeseň 2022 a projekt pokračuje do roku 2025.

“V mnohých krajinách, a predovšetkým v tých, ktoré začali proces deinštitucionalizácie pred niekoľkými rokmi, žijú osoby s mentálnym postihnutím a osoby s komplexnými potrebami podpory s najväčšou pravdepodobnosťou stále v ústavných zariadeniach.”

“Situácia ľudí so zdravotným postihnutím sa v poslednom čase vo všeobecnosti zlepšila. Neplatí to však pre všetkých ľudí a vo väčšej miere to platí pre ľudí s mentálnym a zdravotným postihnutím, u ktorých je pravdepodobnejšie, že budú žiť v segregovaných alebo ústavných zariadeniach. Je menej pravdepodobné, že budú zažívať skutočnú inklúziu.”

“Význam sebaobhajovania, sebaurčenia a podpory ľudí so zdravotným postihnutím, ktorí sa dožadujú svojich práv, je nevyhnutný na individuálnej úrovni s ohľadom na ich samotných alebo na úrovni miestneho či celoštátneho lobingu. Ľudia s mentálnym postihnutím sú zvlášť postihnutí nedostatkom možnosti voľby a možnosti kontroly.”

Ukončenie segregácie ľudí s mentálnym postihnutím je základom našej práce. Tento projekt k tomu prispieva tým, že poskytuje vzdelávanie pre tých, ktorí deinštitucionalizujú “ústavnú starostlivosť”.

Publikácie, na ktorých sme sa v roku 2025 podieľali:

V roku 2025 sme pokračovali aj v odbornej a publikačnej činnosti.

V rámci projektu NP PKS – Podpora poskytovania komunitných a kvalitných sociálnych služieb sme sa podieľali na príprave metodických a zrozumiteľných publikačných výstupov, najmä:

- publikácie Transformačný plán. Metodika prípravy
- a súboru Štandardov kvality poskytovanej sociálnej služby v easy-to-read jazyku.

Tieto materiály podporujú poskytovateľov sociálnych služieb pri transformácii služieb, posilňovaní kvality a zrozumiteľnej komunikácii s prijímateľmi služieb.

Popri tom sme pripravovali aj zborník z konferencie Nezávislý život 2025: Kľúče k občianstvu, ktorý zachytáva hlavné odborné príspevky a výstupy diskusií z konferencie. Zborník prepája tému občianstva, nezávislého života, participácie a komunitných sociálnych služieb a slúži ako odborný aj advokačný výstup z konferencie. Vyšiel vo februári 2026.

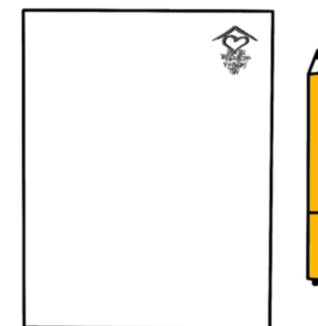

2 Správa o činnosti pracoviska Rady v ŽILINE za rok 2025

Za činnosť pracoviska Rady v Žiline zodpovedá riaditeľka regionálnej pobočky PhDr. Soňa Holúbková. Pracovisko poskytovalo špecializované sociálne poradenstvo občanom odkázaným na sociálnu pomoc, prevažne osobám so zdravotným postihnutím, ich rodičom a organizáciám poskytujúcim sociálne služby.

V roku 2025 pracovisko RPSP v Žiline zaznamenalo 224 konzultácií a 659 hodín čistých konzultácií. Celkový rozsah činnosti vrátane preventívnych aktivít a administratívy predstavoval 1 097 hodín.

Poradenstvo bolo poskytované 126 prijímateľom sociálnej služby, z toho 70 mužom a 56 ženám.

Veková štruktúra prijímateľov sociálnej služby bola nasledovná: 2 osoby do 18 rokov, 24 osôb do 25 rokov, 97 osôb do 64 rokov, 1 osoba do 79 rokov a 2 osoby nad 80 rokov. Pracovisko bolo v prevádzke 228 dní, priemerný počet klientov bol 10,5 a priemerný počet hodín na jedného klienta bol 5,3.

Z hľadiska cieľových skupín boli v evidencii osoby s telesným, duševným, mentálnym, zrakovým a sluchovým postihnutím, ako aj osoby s chronickými chorobami.

V roku 2025 neboli evidovaní dobrovoľníci ani sťažnosti.

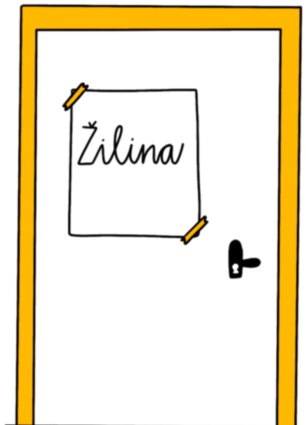

Ukazovateľ	Hodnota
Počet konzultácií	224
Počet hodín čistých konzultácií	659
Počet klientov	126
Preventívne aktivity - počet hodín	318
Administratíva - počet hodín	120
Spolu hodín	1 097
Počet dní v prevádzke	228
Sťažnosti	0

Dôležitou súčasťou našej práce bola podpora ľudí so zdravotným postihnutím a ich rodín v každodennom živote v komunite.

Venovali sme sa témam dostupnosti sociálnych služieb, začleňovania detí do bežného vzdelávacieho prostredia, možnostiam zamestnávania na otvorenom trhu práce, ako aj vytváraniu podmienok pre aktívnu účasť ľudí so zdravotným postihnutím v mieste, kde žijú.

Popri individuálnej podpore sme sa zapájali aj do širšej odbornej spolupráce.

Komunikovali sme so zástupcami samospráv, odbornými organizáciami, poskytovateľmi sociálnych služieb a občianskymi iniciatívami.

Účasť na pracovných stretnutiach, odborných podujatiach, seminároch a komisiách nám umožnila prinášať skúsenosti z praxe do diskusie o zlepšovaní podmienok pre ľudí odkázaných na podporu.

Nad'alej sme podporovali aj rodiny a neformálnych podporovateľov pri získavaní informácií a zručností potrebných na poskytovanie laickej pomoci.

Súčasne sme rozvíjali spoluprácu so zariadeniami sociálnych služieb a ďalšími partnermi, najmä v oblasti zvyšovania kvality poskytovaných služieb, sieťovania pomoci a rozvoja dobrovoľníctva v našej komunite.



Loňa Holúbková



3 Správa o činnosti pracoviska Rady v Leviciach za rok 2025

Regionálna odbočka RPSP v Leviciach pôsobí ťažiskovo najmä v meste a okrese Levice, ale tiež v okrese, Nitra a čiastočne aj v okresoch Komárno, Detva, Krupina, Nové Zámky, Lučenec, Veľký Krtíš, Bratislava a Malacky.

Pracovník RPSP v Leviciach poskytoval v priebehu celého roka 2025 špecializované sociálne poradenstvo občanom v hmotnej a sociálnej núdzi, ale aj poradenstvo a supervíziu pracovníkom obcí a organizácií poskytujúcich sociálne služby.

Počet klientov sa mierne znížil oproti predchádzajúcemu roku, priemer bol cca 16 klientov mesačne.

V roku 2025 bolo priebežne poskytnuté špecializované poradenstvo celkom 193 klientom.

Nezamestnaným občanom, ľuďom žijúcim vo vylúčenej komunite, občanom žijúcim v nepriaznivých sociálnych podmienkach a v nepriaznivej životnej situácii.

Pracovisko regionálnej odbočky RPSP v Leviciach v roku 2025 spolupracovalo s nasledujúcimi organizáciami:

- OZ Pomôžme si , Levice – Poskytovanie špecializovaného poradenstva pre občanov v hmotnej a sociálnej núdzi, motivačné a podporné rozhovory s nezamestnanými a s dobrovoľníkmi združenia. Supervízia pre riaditeľa OZ.
- Betánia Senec - poskytovanie skupinovej supervízie pracovníkom v priamom kontakte s klientmi.
- Dom Svitania Jakubov, n.o. – poskytovanie poradenstva a supervízie pracovníkom, psychohygienické aktivity s klientmi.
- ZSS Hriňová – poskytovanie poradenstva, individuálnej a skupinovej supervízie pracovníkom.

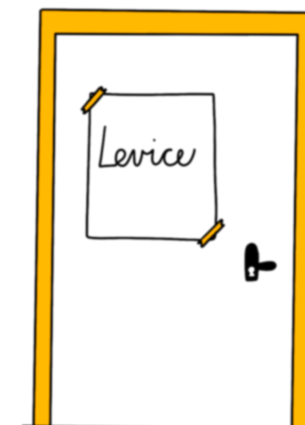

- SA Hriňová - poskytovanie individuálnej a skupinovej supervízie pracovníkom.
- Mestské úrady : Filákov, Krupina - poskytovanie individuálnej a skupinovej supervízie pracovníkom.
- Dieťa v ohrození, n.o. - poskytovanie individuálnej a skupinovej supervízie pracovníkom a profesionálnym rodičom CDR Lučenec.
- DSS a DD Oáza, Tekovská Breznica - Poskytovanie skupinovej a individuálnej supervízie pre pracovníkov v priamom kontakte s klientmi.
- DD a DSS Žiar nad Hronom - poskytovanie skupinovej supervízie pracovníkom.
- Obecné úrady : Hontianske Moravce, Hontianske Nemce, Marcelová, Šalov, Žihárec - poskytovanie individuálnej a skupinovej supervízie pracovníkom.
- BJB Lučenec - poskytovanie individuálnej a skupinovej supervízie pracovníkom.
- Kontakt Levice - poskytovanie poradenstva a individuálnej supervízie.
- DSS Drábsko - poskytovanie individuálnej a skupinovej supervízie pracovníkom.



Josef Vektor

4 Správa o hospodárskej činnosti

Rada pre poradenstvo v sociálnej práci o. z. hospodárila v roku 2025 v zmysle zákona o sociálnych službách č. 448/2008 Z. z. s prostriedkami, ktoré získala z príspevkov vyšších územných celkov Žilina a Nitra, UPSVR, z projektov ERASMUS+, INTERREG, NP PKS a tiež s vlastnými prostriedkami.

Strediská RPSP:

- Centrum RPSP Bratislava
- Pobočka Levice
- Pobočka Žilina

Náklady a výnosy boli v účtovníctve účtované zdrojovo, teda sledované v rámci jednotlivých príspevkov, dotácií a projektov.

Účtovná evidencia bola vedená v systéme podvojného účtovníctva.

K 31.12.2025 bola zostavená účtovná závierka v súlade s platnou legislatívou a vykonaná inventarizácia účtov majetku a záväzkov.

Finančné príspevky získané v roku 2025 boli riadne zúčtované k 31.12.2025 a vyčerpané v maximálne nožnej výške (časť 4.3).



Remária Daubnerová

4.1 Súvaha

Strana aktív		2 025			2 024	
		č.č.	Brutto	Korekcia	Netto	
A. NEOBEŽNÝ MAJETOK SPOLU		001	26 410,30	1 571,00	24 839,30	1 486,00
1.	Dlhodobý nehmotný majetok	002		0,00	0,00	0,00
2.	Dlhodobý hmotný majetok	009	26 410,30	1 571,00	24 839,30	1 486,00
	Samostatné hnutelné veci a súbory hnutelných vecí	013	26 410,30	1 571,00	24 839,30	1 486,00
3.	Dlhodobý finančný majetok	021		0,00	0,00	0,00
B. OBEŽNÝ MAJETOK SPOLU		029	358 568,66	0,00	358 568,66	73 216,44
1.	Zásoby	030	0,00	0,00	0,00	0,00
2.	Dlhodobé pohľadávky	037	0,00	0,00	0,00	0,00
3.	Krátkodobé pohľadávky	042	23 716,95	0,00	23 716,95	19 176,85
	Pohľadávky z obchodného styku	043	0,00	0,00	0,00	4 800,00
	Daňové pohľadávky	046	0,00	0,00	0,00	10,32
	Pohľadávky z dôvodu finančných vzťahov k štátnemu rozpočtu a rozpočtom územnej samosprávy	047	23 716,95	0,00	23 716,95	14 366,53
	Iné pohľadávky	050	0,00	0,00	0,00	0,00
4.	Finančné účty	051	334 851,71	0,00	334 851,71	54 039,59
	Pokladnica	052	22,43	0,00	22,43	117,76
	Bankové účty	053	334 829,28	0,00	334 829,28	53 921,83
C. ČASOVÉ ROZLIŠENIE SPOLU		057	644,11	0,00	644,11	197,38
1.	Náklady budúcich období	058	644,11	0,00	644,11	197,38
MAJETOK SPOLU		060	385 623,07	1 571,00	384 052,07	74 899,82



Strana pasív	č.j.	2025	2024
A. VLASTNÉ ZDROJE KRYTIA MAJETKU SPOLU	061	83 557,73	72 276,39
1. Imanie a peňažné fondy	062	0,00	0,00
2. Fondy tvorené zo zisku	068	0,00	0,00
3. Nevysporiadaný výsledok hospodárenia minulých rokov	071	72 276,39	91 907,48
4. Výsledok hospodárenia za účtovné obdobie	072	11 281,34	-19 631,09
B. CUDZIE ZDROJE SPOLU	073	52 660,01	2 623,43
1. Rezervy	074	1 000,00	0,00
	077	1 000,00	0,00
2. Dlhodobé záväzky	078	14 205,36	2 623,43
	079	3 336,21	2 623,43
	085	10 869,15	0,00
3. Krátkodobé záväzky	086	37 454,65	0,00
	087	1 700,00	0,00
	088	17 112,80	0,00
	089	10 857,26	0,00
	090	2 909,24	0,00
	095	4 875,35	0,00
4. Bankové výpomoci a pôžičky	096	0,00	0,00
C. ČASOVÉ ROZLIŠENIE SPOLU	100	247 834,33	0,00
1. Výdavky budúcich období	101		0,00
2. Výnosy budúcich období	102	247 834,33	0,00
VLASTNÉ ZDROJE A CUDZIE ZDROJE SPOLU	104	384 052,07	74 899,82



4.2 Prehľad o nákladoch a výnosoch

Číslo účtu	Náklady	Č.j.	2025	2024
501	Spotreba materiálu	001	3 443,15	2 446,35
502	Spotreba energie	002	273,31	-237,11
512	Cestovné	005	715,27	521,46
513	Náklady na reprezentáciu	006	386,30	0,00
518	Ostatné služby	007	33 516,35	16 813,20
521	Mzdové náklady	008	265 014,78	45 401,92
524	Zákonné sociálne poistenie a zdravotné poistenie	009	84 242,05	14 075,38
527	Zákonné sociálne náklady	011	712,78	183,89
528	Ostatné sociálne náklady	012	3 812,83	1 485,12
538	Ostatné dane a poplatky	015	19,00	0,00
542	Ostatné pokuty a penále	017	52,00	9,26
545	Kurzové straty	020	261,33	0,84
546	Dary	021	26,00	0,00
549	Iné ostatné náklady	024	1 184,10	361,21
551	Odpisy	025	2 734,00	510,00
552	Zostatková cena predaného dlhodobého hmotného majetku	025	5 784,00	0,00
562	Poskytnuté príspevky iným účtovným jednotkám	034	80,00	80,00
Účtová trieda 5 spolu		038	402 257,25	81 651,52



Číslo účtu	Výnosy	Č.r.	2025	2024
601	Tržby za vlastné výrobky	039	0,00	0,00
602	Tržby z predaja služieb	040	5 095,00	16 927,00
644	Úroky	053	0,00	0,00
645	Kurzové zisky	054	0,00	0,00
646	Prijaté dary	055	0,00	0,00
649	Iné ostatné výnosy	058	0,00	328,23
651	Tržby z predaja dlhodobého hmotného majetku	059	4 700,00	
662	Prijaté príspevky od iných organizácií	068	0,00	0,00
663	Prijaté príspevky od fyzických osôb	069	0,00	0,00
665	Príspevky z podielu zaplatenej dane	071	13,50	201,61
691	Dotácie	073	403 730,09	44 563,59
Účtová trieda 6 spolu		074	413 538,59	62 020,43
Výsledok hospodárenia pred zdanením		075	11 281,34	-19 631,09
591	Daň z príjmov	076	0,00	0,00
Výsledok hospodárenia po zdanení (+/-)		078	11 281,34	-19 631,09



4.3 Prehľad príjmov a výdavkov v členení podľa zdrojov

Názov projektu	Názov OP / iného finančného nástroja	SUMA (EUR)	Obdobie realizácie		Názov príslušného rezortu
			Od	Do	
príspevok na úhradu prevádzkových nákladov chráneného pracoviska	Príspevok UPSVR	8 997,14	01.01.2025	31.12.2025	UPSVR
príspevok na prevádzku	Príspevok VUC ŽILINA	14 460,00	01.01.2025	31.12.2025	VUC Žilina
príspevok na prevádzku	Príspevok VUC Nitra	15 138,00	01.01.2025	31.12.2025	VUC Nitra
projekt Together+ ERASMUS	Erasmus	16 115,73	10/2022	10/2025	
NP PKS -národný projekt Podpora poskytovania komunitných a kvalitných sociálnych služieb	MPSVR	334 203,67	02/2025	trvá	MPSVR SR
INTERREG - Univerzální design a sociální služby - vzděláváním ke společnému rozvoji komunit	EU+ŠR	14 815,55	04/2025	trvá	MIRRI



Prehľad príjmov a výdavkov jednotlivých zdrojov (v EUR)

Činnosť RPSP 2025	Náklady	% podiel na celkových nákladoch	Výnosy	% podiel na celkových výnosoch	Výsledok hospodárenia
Hlavná činnosť RPSP	8 693,25	2,16	1 108,50	0,27	-7 584,75
UPSVR	8 997,14	2,24	8 997,14	2,18	0,00
Zilina	14 489,77	3,60	14 460,00	3,50	-29,77
Levice	15 212,68	3,78	15 138,00	3,66	-74,68
Projekt Together+	21 976,73	5,46	16 115,73	3,90	-5 861,00
Projekt Samaritán	1 118,15	0,28	4 000,00	0,97	2 881,85
NP PKS	319 897,97	79,53	338 903,67	81,95	19 005,70
Projekt INTERREG	11 871,56	2,95	14 815,55	3,58	2 943,99
CELKOM	402 257,25	100,00	413 538,59	100,00	11 281,34



4.4 Stav a pohyb majetku a záväzkov

4.4.1 Stav a pohyb významných položiek majetku

Položka majetku	k 1.1.2025	k 31.12.2025	k 1.1.2024	k 31.12.2024
Dlhodobé pohľadávky	0,00	0,00	0,00	0,00
Krátkodobé pohľadávky	19 176,85	23 716,95	37 517,79	19 176,85
Pohľadávky z obchodného styku	4 800,00	0,00	550,00	4 800,00
Pohľadávky z dôvodu finančných vzťahov voči štátnemu rozpočtu	14 366,53	23 716,95	36 747,41	14 366,53
Iné pohľadávky	10,32	0,00	220,38	10,32
Krátkodobý finančný majetok	54 039,59	334 851,71	55 679,22	54 039,59
Pokladnica	117,76	22,43	379,76	117,76
Bežné bankové účty	53 921,83	334 829,28	55 299,46	53 921,83
Bankové účty s viazanosťou dlhšou ako 1 rok	0,00	0,00	0,00	0,00
Peniaze na ceste	0,00	0,00	0,00	0,00

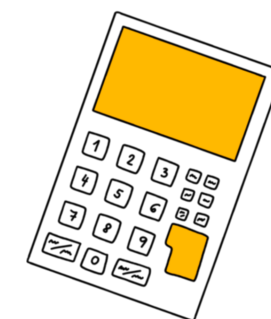

4.4.2 Stav a pohyb významných položiek záväzkov

Názov položky	2025	2024
Záväzky z obchodného styku spolu	1700	0,00
Z toho záväzky v lehote splatnosti	1700	0
Z toho záväzky po lehote splatnosti	0	0

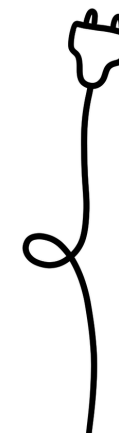

4.4.3 Ekonomicky oprávnené náklady na jedného prijímateľa sociálnej služby

Ekonomicky oprávnené náklady - rok 2025 špecializované sociálne poradenstvo			
Stredisko	CENTRUM BA	ŽILINA	LEVICE
počet klientov	0	126	193
náklady			
materiál			580,00
mzdy	0,00	6 853,00	10 250,00
odvody	0,00	5 539,00	3 710,00
cestovné výdavky tuzemské	0,00	0,00	0,00
energie -elektrina, plyn	0,00	273,00	0,00
nájomné za prenájom	0,00	1 140,00	0,00
služby	0,00	660,00	600,00
SPOLU	0	14 465	15 140
Náklady na 1 klienta/rok		114,80	78,45
Náklady na 1 klienta/hod		13,19	14,47



5 Záver



Naša práca by nebola možná bez ľudí a organizácií, ktorí s nami zdieľajú presvedčenie, že každý človek má právo žiť dôstojný, slobodný a zmysluplný život v komunite.

Ďakujeme našim partnerom, spolupracujúcim organizáciám, odborníkom a jednotlivcom za dôveru, otvorenosť a spoločné hľadanie riešení. Vážime si každú spoluprácu, ktorá prináša do sociálnych služieb viac rešpektu, kvality, dostupnosti a ľudskosti.

Osobitné poďakovanie patrí dobrovoľníkom a dobrovoľníčkam za ich čas, energiu a ochotu pomáhať. Ich podpora je často nenápadná, no mimoriadne dôležitá.

Najväčšie poďakovanie patrí ľuďom, ktorých sa týma nezávislého života, podpory, komunitných služieb, dôstojnosti a práv priamo dotýkajú. Ďakujeme za dôveru, otvorenosť a odvahu hovoriť o vlastných skúsenostiach. Práve vaše hlasy nám pripomínajú, prečo túto prácu robíme, a ukazujú, aké zmeny sú v spoločnosti stále potrebné.

Všetkým, ktorí boli v roku 2025 súčasťou našej práce, ďakujeme za spoluprácu, podporu a spoločné úsilie meniť veci k lepšiemu.

6 Prílohy k výročnej správe



- Ročná účtovná závierka
- Správa audítora k ročnej účtovnej závierke



VYDALA A SPRACOVALA:

Rada pre poradenstvo v sociálnej
práci,
Záhradnícka 70, 821 08 Bratislava
IČO: 30812682
DIČ: 202085997

<http://www.rpsp.eu>

e-mail: radaba@rpsp.eu

Ilustrácie: Lucia Cangárová
2026

Občianske združenie RPSP
bolo zaregistrované
na MV SR dňa 11. 06. 2001
pod evidenčným číslom
VVS/1-900/90-2900-3

