

Čl. I

Všeobecné informácie

(1) Meno a priezvisko fyzickej osoby alebo názov právnickej osoby, ktorá je zakladateľom alebo zriaďovateľom účtovnej jednotky, dátum založenia alebo zriadenia účtovnej jednotky.

- Helena Simsiková
- Štefan Simsik

Dátum založenia alebo zriadenia účtovnej jednotky: 30.07.2015

(2) Informácie o členoch štatutárnych orgánov, dozorných orgánov a iných orgánov účtovnej jednotky:

Meno a priezvisko členov	Názov orgánu	Poznámka
Ing. Attila Balogh	riaditeľ	
Ivan Stolz, Péter Meleg, Mgr. Krsitína Baloghová	správna rada	
PaedDr. Perla Pappová	revízor	

(3) Opis činnosti, na účel ktorej bola účtovná jednotka zriadená a opis druhu podnikateľskej činnosti, ak ju účtovná jednotka vykonáva.

Poskytovanie sociálnych služieb v zmysle zákona č. 448/2008 Z.z. v zariadení pre seniorov.
ÚJ nevykonáva podnikateľskú činnosť.

(4) Priemerný prepočítaný počet zamestnancov

	Bežné účtovné obdobie	Počet hodín vykonávania dobrovoľníckej činnosti
Priemerný prepočítaný počet zamestnancov	14,7	
z toho počet vedúcich zamestnancov	1	
Počet dobrovoľníkov vyslaných účtovnou jednotkou		
Počet dobrovoľníkov, ktorí vykonávali dobrovoľnícku činnosť pre účtovnú jednotku počas účtovného obdobia		

(5) Organizačná štruktúra účtovnej jednotky.

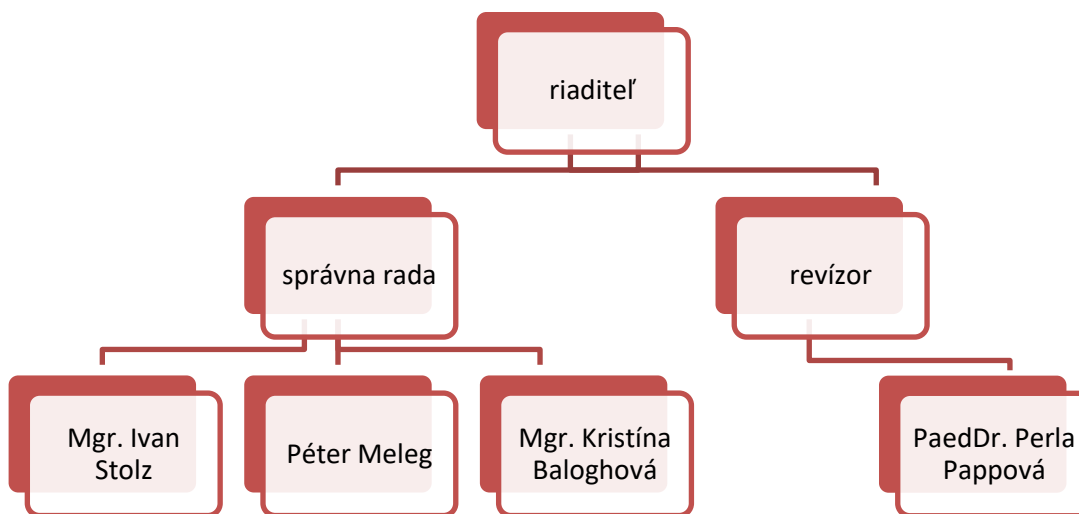

(6) Informácia o organizáciách v zriaďovateľskej pôsobnosti účtovnej jednotky.

Účtovná jednotka nie je zriaďovateľom inej účtovnej jednotky.

Čl. II

Informácie o účtovných zásadách a účtovných metódach

(1) Organizácia Rozmarín, n.o., ku koncu účtovného obdobia, ktorý sa skončil 31.decembra 2025 vykázala stratu vo výške 6 947,62 EUR. Riaditeľ organizácie má dostatočné vlastné finančné prostriedky a je ochotný financovať pokračovanie chodu organizácie a jej platobnej schopnosti najmenej do 31.decembra 2026. Riaditeľ organizácie plánuje nasledovné kroky na ozdravenie finančnej situácie:

Zaviesť veľmi prísnu finančnú disciplínu pri úhrade faktúr. Riešiť mesačne sledovanie klientov neziskovej organizácie, ako sú platené úhrady, včas upozorniť klientov, prípadne osôb ktorí podpísali zmluvu, doplácať namiesto klientov za umiestnenie v našej neziskovej organizácii. Hľadať finančných darcov, upraviť ceny za sociálne služby aktualizovaním cenníka v roku 2026 podľa ekonomicky oprávnených nákladov za rok 2025 a znižovať prevádzkové náklady organizácie.

(2) Zmeny účtovných zásad a zmeny účtovných metód s uvedením dôvodu týchto zmien a vyčíslením ich vplyvu na finančnú hodnotu majetku, záväzkov, základného imania a výsledku hospodárenia účtovnej jednotky.

Účtovné metódy a všeobecné účtovné zásady Organizácia aplikovala konzistentne s predchádzajúcim účtovným obdobím.

(3) Spôsoby ocenenia jednotlivých položiek majetku a záväzkov.

a) *dlhodobý hmotný majetok obstaraný kúpou*

Oceňuje sa obstarávacou cenou, ktorá zahŕňa cenu obstarania a náklady súvisiace s obstaraním (clo, preprava, poisťné, montáž, úroky z pôžičiek a pod.). Dlhodobý hmotný majetok sa odpisuje podľa odpisového plánu, ktorý bol zostavený na základe predpokladanej doby jeho používania zodpovedajúcej spotrebe budúcich ekonomických úžitkov z majetku. Odpisovať sa začína v mesiaci uvedenia majetku do používania. Drobný dlhodobý majetok, ktorého obstarávacía cena je 1700 Eur a nižšia sa odpisuje jednorazovo pri uvedení do užívania.

Predpokladaná doba používania, metóda odpisovania a odpisová sadzba sú uvedené v nasledujúcej tabuľke:

Druh majetku	Doba odpisovania	Sadzba odpisov v %	Odpisová metóda	
OA Mazda – KN787EC	4 roky	25 %	rovnomerná	dočasne vyradené
OA Toyota – KN971FX	4 roky	25 %	rovnomerná	
OA Škoda Fabia – KN042FR	4 roky	25 %	rovnomerná	
Technické zhodnotenie Budova Moča	40 rokov	2,5 %	rovnomerná	
Práčka Miele 5435 MC 13-1	6 rokov	16,67 %	rovnomerná	
Práčka Miele 5435 MC 13-2	6 rokov	16,67 %	rovnomerná	
Práčka Miele 5435 MC 13-3	6 rokov	16,67 %	rovnomerná	
Práčka Miele 5435 MC 13-4	6 rokov	16,67 %	rovnomerná	
Mangel na bielizeň Miele	6 rokov	16,67 %	rovnomerná	

b) zásoby obstarané kúpou,

Zásoby nakupované sa oceňujú obstarávacou cenou, ktorá zahrňuje cenu, za ktorú sa majetok obstaral, a náklady súvisiace s obstaraním (clo, prepravu, poistné, provízie a pod.) znížené o zľavy z ceny. Zľava z ceny poskytnutá k už predaným alebo spotrebovaným zásobám sa účtuje ako zníženie nákladov na predané alebo spotrebované zásoby. Organizácia účtuje o zásobách spôsobom B tak, ako to definujú postupy účtovania. Úbytok zásob sa účtuje v cene zistenej metódou FIFO. V prípade prechodného zníženia úžitkovej hodnoty zásob sa tvorí opravná položka.

c) pohľadávky,

Pohľadávky sa pri ich vzniku oceňujú ich menovitou hodnotou. Opravná položka sa vytvára k pochybným a nedobytným pohľadávkam, kde existuje riziko nevykázateľnosti pohľadávok.

d) krátkodobý finančný majetok

Finančné účty tvorí peňažná hotovosť, zostatky na bankových účtoch a ceniny. Pri vzniku sa oceňujú menovitou hodnotou.

e) časové rozlíšenie na strane aktív,

Náklady budúcich období a príjmy budúcich období sú vykázané vo výške, ktorá je potrebná na dodržanie zásady vecnej a časovej súvislosti s účtovným obdobím.

f) rezervy

Rezerva je záväzok predstavujúci existujúcu povinnosť Organizácie, ktorá vznikla z minulých udalostí a je pravdepodobné, že v budúcnosti zníži jej ekonomické úžitky. Rezervy sú záväzky s neurčitým časovým vymedzením alebo výškou a oceňujú sa odhadom v sume potrebnej na splnenie existujúcej povinnosti ku dňu, ku ktorému sa zostavuje účtovná závierka.

Tvorba rezervy sa účtuje na vecne príslušný nákladový alebo majetkový účet, ku ktorému záväzok prislúcha. Použitie rezervy sa účtuje na ľarchu vecne príslušného účtu rezerv so súvzťažným zápisom v prospech vecne príslušného účtu záväzkov. Rozpustenie nepotrebných rezerv alebo jej časti sa účtuje opačným účtovným zápisom ako sa účtovala tvorba rezervy.

Organizácia tvorila zákonné rezervy na zostatkové dovolenky a odvody z týchto súm a z ostatných rezerv vytvorila rezervu na overenie účtovnej závierky a výročnej správy. Organizácia predpokladá, že rezervy použije v

roku 2025.

g) záväzky vrátane pôžičiek a úverov,

Záväzky pri ich vzniku sa oceňujú menovitou hodnotou. Záväzky pri ich prevzatí sa oceňujú obstarávacou cenou.

h) časové rozlíšenie na strane pasív,

Výdavky budúcich období a výnosy budúcich období sú vykázané vo výške, ktorá je potrebná na dodržanie zásady vecnej a časovej súvislosti s účtovným obdobím.

i) Organizácia účtovala *na dotácie* z MPSVaR SR na základe splnených podmienok na poskytnutie dotácie. Dotácie na hospodársku činnosť vykazuje na účte Dotácie a ostatné zúčtovanie so štátnym rozpočtom a rozpušťa sa ako výnosy z hospodárskej činnosti s vynaložením nákladov na príslušný účel.

j) Porovnateľné údaje

Niektoré údaje za predošlé účtovné obdobie boli pozmenené pre ich lepšiu porovnateľnosť s údajmi uvedenými v bežnom účtovnom období. Zmena v prezentácii porovnateľných údajov nemala dopad na celkovú výšku aktív, vlastného imania a výsledku hospodárenia v predchádzajúcom období.

(4) Zásady pre zohľadnenie zníženia hodnoty majetku.

Opravné položky sa tvoria na základe zásady opatrnosti, ak je opodstatnené predpokladať, že došlo k zníženiu hodnoty majetku oproti jeho oceneniu v účtovníctve. Opravná položka sa účtuje v sume opodstatneného predpokladu zníženia hodnoty majetku oproti jeho oceneniu v účtovníctve.

Či. III
Informácie, ktoré dopĺňajú a vysvetľujú údaje v súvahe

(1) Významné sumy prírastkov a úbytkov dlhodobého nehmotného majetku a dlhodobého hmotného majetku.

	Pozemky	Umel. diela a zbierky	Stavby	Samost. hnutel. veci a súbory hnutel. vecí	Dopr. prostr.	Pestovat. celky trvalých porastov	Zákl. stádo a ťažné zvieratá	Drobný a ostat. DHM	Obstar. DHM	Poskyt. predd. na DHM	Spolu
Prvotné ocenenie											
Stav na začiatku bežného účtovného obdobia			33 683	27 000	26 007						86 690
Prírastky											
Úbytky											
Presuny											
Stav na konci bežného účtovného obdobia			33 683	27 000	26 007						86 690
Oprávky											
Stav na začiatku bežného účtovného obdobia			5 894	27 000	26 007						58 901
Prírastky			842								842
Úbytky											
Stav na konci bežného účtovného obdobia			6 736	27 000	26 007						59 743
Opravné položky											
Stav na začiatku bežného účtovného obdobia											
Prírastky											
Úbytky											
Stav na konci bežného účtovného obdobia											
Zostatková hodnota											
Stav na začiatku bežného účtovného obdobia			27 789	0	0						27 789
Stav na konci bežného účtovného obdobia			26 947	0	0						26 947

(2) Opis významných súm pohľadávok v nadväznosti na položky súvahy, v členení na pohľadávky za hlavnú nezdaňovanú činnosť a zdaňovanú činnosť za bežné účtovné obdobie.

Druh a opis významných položiek pohľadávok	Hlavná nezdaňovaná činnosť	Zdaňovaná činnosť
Krátkodobé pohľadávky – sociálna starostlivosť	1 443	
Pohľadávky voči účastníkom združení	3 086	
Iné pohľadávky	165	

(3) Prehľad pohľadávok do uplynutia lehoty splatnosti a po uplynutí lehoty splatnosti.

Pohľadávky	Stav na konci bezprostredne predchádzajúceho účtovného obdobia	Stav na konci bežného účtovného obdobia
- do uplynutia lehoty splatnosti	72	756
- po uplynutí lehoty splatnosti	1 937	3 938
Spolu	2 009	4 694

(4) Prehľad o významných položkách časového rozlíšenia nákladov budúcich období a príjmov budúcich období.

Položky časového rozlíšenia	Bežné účtovné obdobie	Bezprostredne predchádzajúce účtovné obdobie
Náklady budúcich období dlhodobé, z toho:		
Náklady budúcich období krátkodobé, z toho:	728	358
Mobil 01.01.-14.01.2026	17	15
Mobil 01.01.-14.01.2026	13	18
Mobil 01.01.-14.01.2026	17	20
Internet 01.01.-14.01.2026	8	
HP – KN971FX – 01.01.-20.05.2026	253	204
PZP – KN971FX – 01.01.-12.05.2026	49	39
PZP – KN042FR – 01.01.-19.08.2026	82	62
ESET Home Security 01.01.-16.11.2026	55	
Licencia DODS 01.01.-31.01.2026	234	
Príjmy budúcich období dlhodobé, z toho:	0	0
Príjmy budúcich období krátkodobé, z toho:	0	0

(5) Opis a výška zmien vlastného imania v priebehu bežného účtovného obdobia podľa položiek súvahy.

	Stav na začiatku bežného účtovného obdobia	Prírastky (+)	Úbytky (-)	Presuny (+, -)	Stav na konci bežného účtovného obdobia
Vlastné imanie					
Základné imanie	100				100
z toho:					
- nadačné imanie v nadácii					
- vklady zakladateľov	100				100

- prioritný majetok					
Fondy tvorené podľa osobitných predpisov					
Fond reprodukcie					
Oceňovacie rozdiely z precenenia kapitálových účastín					
Fondy tvorené zo zisku					
Rezervný fond					
Fondy tvorené zo zisku					
Ostatné fondy					
Výsledok hospodárenia					
Nevysporiadaný výsledok hospodárenia minulých rokov	-93 730			12 001	- 81 729
Výsledok hospodárenia účtovného obdobia	12 001	- 6 948		-12 001	-6 948
Spolu	-81 729	-6 948		0	-88 677

(6) Informácia o rozdelení účtovného zisku alebo o vysporiadaní účtovnej straty za bezprostredne predchádzajúce účtovné obdobie.

Účtovný zisk za rok 2024 vo výške 12 001,43 EUR bola v plnej výške na základe rozhodnutia Správnej rady účtovnej jednotky zo dňa 12. decembra 2025 preúčtovaná nasledovne:

Názov položky	Bezprostredne predchádzajúce účtovné obdobie
Účtovný zisk	12 001
Rozdelenie účtovného zisku	
Prídel do základného imania	
Prídel do fondov tvorených podľa osobitných predpisov	
Prídel do fondu reprodukcie	
Prídel do rezervného fondu	
Prídel do fondov tvorených zo zisku	
Prídel do ostatných fondov	
Úhrada straty minulých období	
Prevod do sociálneho fondu	
Prevod do nevysporiadaného výsledku hospodárenia minulých rokov	12 001
Iné	
Účtovná strata	
Vysporiadanie účtovnej straty	
Zo základného imania	
Z rezervného fondu	
Z fondov tvorených zo zisku	
Z ostatných fondov	
Z nerozdeleného zisku minulých rokov	
Prevod do nevysporiadaného výsledku hospodárenia minulých rokov	
Iné	

(7) Údaje o jednotlivých druhoch rezerv v členení na stav rezerv na konci bezprostredne predchádzajúceho účtovného obdobia a stav rezerv na konci bežného účtovného obdobia, ich tvorbu, použitie alebo zrušenie v priebehu bežného účtovného obdobia.

Druh rezervy	Stav na konci bezprostredne predchádzajúceho účtovného obdobia	Tvorba rezerv	Použitie rezerv	Zrušenie rezerv	Stav na konci bežného účtovného obdobia
Rezerva na dovolenky a fondy	644	555	644		555
Rezerva na audit	960	1 218	960		1 218
Rezervy spolu	1 604	1 773	1 604		1 773

(8) Údaje o významných sumách záväzkov v nadväznosti na položky súvahy, v členení na záväzky za hlavnú nezdaňovanú činnosť a zdaňovanú činnosť.

Druh a opis významných položiek záväzkov	Hlavná nezdaňovaná činnosť	Zdaňovaná činnosť
Záväzky z obchodného styku	26 279	
Záväzky voči zamestnancom a odvody, daňové záväzky	31 374	
Ostatné dlhodobé záväzky	80 031	
Ostatné krátkodobé záväzky	2 575	

(9) Prehľad záväzkov do uplynutia lehoty splatnosti a po uplynutí lehoty splatnosti.

Záväzky	Stav na konci bezprostredne predchádzajúceho účtovného obdobia	Stav na konci bežného účtovného obdobia
- do uplynutia lehoty splatnosti	114 384	118 635
- po uplynutí lehoty splatnosti	18 069	21 624
Spolu	132 453	140 259

(10) Prehľad o začiatocnom stave, tvorbe, čerpaní a konečnom zostatku sociálneho fondu v priebehu bežného účtovného obdobia.

Sociálny fond	Suma
Stav k prvému dňu bežného účtovného obdobia	2 224
Tvorba na ťarchu nákladov	656
Tvorba zo zisku	
Čerpanie	207
Stav k poslednému dňu bežného účtovného obdobia	2 673

(11) Prehľad o bankových úveroch, pôžičkách a návratných finančných výpomociach s uvedením meny.

Druh cudzieho zdroja	Mena	Výška úroku v %	Splatnosť	Forma zabezpečenia	Suma istiny na konci bežného účtovného obdobia
Krátkodobý bankový úver					
Návratná finančná výpomoc					
Spolu					
Dlhodobý bankový úver					
Ostatné dlhodobé záväzky					
Ivan Stolz, Mgr.	EUR	0 %	31.12.2023		8 786
Ivan Stolz, Mgr.	EUR	0 %	30.06.2027		12 000
Ivan Stolz, Mgr.	EUR	0 %	31.12.2027		14 000
Attila Balogh, Ing.	EUR	0 %	31.03.2027		9 146

Attila Balogh, Ing.	EUR	0 %	30.06.2027		10 000
Attila Balogh, Ing.	EUR	0 %	30.09.2027		15 000
Imrich Olajos	EUR	0 %	31.07.2028		2 500
Imrich Olajos	EUR	0 %	31.12.2028		2 000
Imrich Olajos	EUR	0 %	31.03.2029		3 000
Imrich Olajos	EUR	0 %	30.06.2029		3 600
Spolu					80 032

(12) Prehľad o významných položkách časového rozlíšenia výdavkov budúcich období.

- ÚJ nemá pre túto položku náplň.

(13) Prehľad výnosov budúcich období v členení podľa jednotlivých druhov a v členení na dlhodobé výnosy budúcich období a krátkodobé výnosy budúcich období.

Položky výnosov budúcich období - dlhodobé z dôvodu	Stav na konci bezprostredne predchádzajúceho účtovného obdobia	Stav na konci bežného účtovného obdobia
bezodplatne nadobudnutého dlhodobého majetku		
dlhodobého majetku obstaraného z verejných zdrojov		
dlhodobého majetku obstaraného z finančného daru		
dlhodobého majetku obstaraného z podielu zaplatenej dane		
dlhodobého majetku obstaraného zo sponzorského		
nepoužitého sponzorského		
iné		
Spolu		

Položky výnosov budúcich období - krátkodobé z dôvodu	Stav na konci bezprostredne predchádzajúceho účtovného obdobia	Stav na konci bežného účtovného obdobia
dotácie zo štátneho rozpočtu a z prostriedkov Európskej únie		
dotácie z rozpočtu obce a z rozpočtu vyššieho územného celku		
zostatku podielu zaplatenej dane		
nepoužitého sponzorského		
iné		
Spolu		

(14) Údaje o druhoch majetku a záväzkoch z lízingových zmlúv.

Druh majetku	Hodnota záväzku	
	Stav na konci bezprostredne predchádzajúceho účtovného obdobia	Stav na konci bežného účtovného obdobia
-		

Čl. IV

Informácie, ktoré dopĺňajú a vysvetľujú údaje vo výkaze ziskov a strát

(1) Prehľad tržieb za vlastné výkony a tovar s uvedením ich opisu a vyčíslením hodnoty tržieb podľa jednotlivých hlavných druhov výrobkov, služieb hlavnej nezdaňovanej činnosti a zdaňovanej činnosti účtovnej jednotky za bežné účtovné obdobie.

Druh a opis tržieb	Hlavná nezdaňovaná činnosť	Zdaňovaná činnosť
Sociálna starostlivosť	166 278	

(2) Opis a vyčíslenie hodnoty významných súm v nadväznosti na položky výkazu ziskov a strát v členení na nepeňažné dary, osobitné výnosy, zákonné poplatky a iné ostatné výnosy za bezprostredne predchádzajúce účtovné obdobie a za bežné účtovné obdobie.

Druh a opis významných súm výnosov	Stav na konci bezprostredne predchádzajúceho účtovného obdobia	Stav na konci bežného účtovného obdobia
Prijaté dary (nepeňažné dary a finančné dary)	2 200	847
Úroky – mesto Komárno		

(3) Prehľad významných súm dotácií zo štátneho rozpočtu, štátnych fondov, z prostriedkov Európskej únie, dotácií z rozpočtu obce a z rozpočtu vyššieho územného celku, ktoré účtovná jednotka prijala v bezprostredne predchádzajúcom účtovnom období a v bežnom účtovnom období.

Druh a opis významných súm dotácií a grantov	Stav na konci bezprostredne predchádzajúceho účtovného obdobia	Stav na konci bežného účtovného obdobia
Prijatá dotácia MPSVaR	199 500	220 068
Prijatá dotácia MPSVaR – dotácia na odmeny	0	4 600
Prijatá dotácia – Bratislava – dotácia na soc. služby	13 608	7 705
Prijatá dotácia – Šurany – dotácia na soc. služby	1 068	140
Prijatá dotácia – Mesto Štúrovo – dotácia na soc. služby	780	0
Prijatá dotácia – Mesto Filákov – dotácia na soc. služby	700	1 200
Prijatá dotácia – Obec Iža – dotácia na soc. služby	1 000	200
Prijatá dotácia – Obec Palárikovo – dotácia na soc. služby	468	140
Prijatá dotácia – Komárno – dotácia na soc. služby	217	429
Prijatá dotácia – Jablonové – dotácia na soc. služby	0	1367

(4) Opis a vyčíslenie hodnoty významných položiek príjmov z reklám, ktoré sú určené na charitatívne účely, a charitatívnej lotérie prijatých v bezprostredne predchádzajúcom účtovnom období a v bežnom účtovnom období.

Druh a opis významných položiek charitatívnej reklamy a charitatívnej lotérie	Stav na konci bezprostredne predchádzajúceho účtovného obdobia	Stav na konci bežného účtovného obdobia
Bez náplne		

(5) Opis a vyčíslenie hodnoty významných súm v nadväznosti na položky výkazu ziskov a strát v členení na nepeňažné dary, náklady na ostatné služby, osobitné náklady a iné ostatné náklady poskytnuté v bežnom účtovnom období.

Druh a opis významných položiek nákladov	Stav na konci bezprostredne predchádzajúceho účtovného obdobia	Stav na konci bežného účtovného obdobia
Kancelárske potreby	58	16
Lieky, zdrav. mat.	479	384
Spotrebný materiál	360	16 635
Materiál na údržbu budovy	1168	2 339
DHM	35	1 573
Kuchynský materiál	28	318
PHM	4 922	6733
Potraviny	700	1 279
Čistiace a hyg. prostriedky	60	228

Dekorácia	156	173
Ostatné náklady na auto	1 811	500
Náradie	18	118
Záloha na PET fľaše	18	82
Spotreba plynu	9 333	12 026
Spotreba el. energie	3 276	3 418
Spotreba vody	978	1 273
Opravy a udržiavanie	974	2 793
Poštovné	257	140
Účtovnícke služby	3 978	4 281
Stravovanie	29 740	29 911
Nájomné	40 800	42 560
Odvoz odpadových a splaškových vôd	3 562	2 480
Odpisy DHM	2 796	842
Mobil, internet	0	1 377
Náklady na ostatné služby, reprezentačné	4 481	3 807
Mzdy a odvody	238 972	289 564
Bankové poplatky	482	155
Iné ostatné náklady	4 511	1631

(6) Prehľad o účele a výške použitia zostatku prijatého podielu zaplatenej dane v minulých účtovných obdobiach a prijatého podielu zaplatenej dane v bežnom účtovnom období.

Účel použitia prijatého podielu zaplatenej dane	Použitá suma zostatku z predchádzajúceho účtovného obdobia	Použitá suma z bežného účtovného obdobia
Na bežný chod neziskovej organizácie	0	130
Zostatok podielu zaplatenej dane		0

Čl. V

Opis údajov na podsúvahových účtoch

Nezisková organizácia má v dlhodobom prenájme budovu od STOLZ, s.r.o. (zmluva o nájme nebytových priestorov č.001/2016 zo dňa 29.04.2016 a Dodatkov) nachádzajúcu sa v Moči súpisné číslo 779, číslo parcely 717/2 (147 m²), 719/4 (720 m²) a 719/9 (1517 m²). Mesačné nájomné je vo výške 3 840 EUR. Zmluva o nájme je uzatvorená na dobu neurčitú.

Položky pod 1 700 EUR jednotkovej ceny so životnosťou nad jeden rok účtovná jednotka účtuje ako zásoby a evidujú sa podsúvahovo.

Okrem vyššie uvedeného nemá Nezisková organizácia vedomosť o inom podmienenom majetku alebo podmienených záväzkoch, ktoré sa nevykazujú v súvahe.

Čl. VI

Prehľad transakcií so závislými osobami

Nezisková organizácia v zdaňovacom období 01.01.2025 – 31.12.2025 vykonávala nasledovné transakcie so závislými osobami:

Názov ÚJ	Druh transakcie	Suma
Hortenzia, n.o.	Prijatá služba – stravovanie	29 911
STOLZ s.r.o.	Prijatá služba – nájomné	42 560

Čl. VII

Ďalšie informácie

Vedenie Neziskovej organizácie urobilo v súvislosti s recesiou európskej ekonomiky, ktorú spôsobila pandémia COVID-19 a vojna na Ukrajine analýzu možných účinkov a následkov na Neziskovú organizáciu a dospelo k názoru, že v súčasnosti nemajú významné nepriaznivé dopady na Neziskovú organizáciu (okrem rastu cien vstupov, najmä pohonných hmôt, energií, materiálov a služieb, ako aj rastu úrokových sadzieb).

Po zvážení všetkých potenciálnych dopadov sme dospeli k záveru, že budeme schopní nepretržite pokračovať v činnosti nasledujúcich 12 mesiacov.