

*JINEX, s.r.o.*  
*Výročná správa*  
*2025*



## LEGISLATÍVNY RÁMEC PRE VÝROČNÚ SPRÁVU

Spoločnosť má povinnosť auditu podľa § 19 zákona č.431/2002 Z.z. o účtovníctve v znení neskorších predpisov a preto má aj povinnosť vyhotoviť výročnú správu podľa § 20 zákona o účtovníctve.

Táto výročná správa podlieha tiež overeniu audítorom do jedného roka od skončenia účtovného obdobia. Táto výročná správa bude elektronicky uložená do registra účtovných závierok a jeho cestou aj do obchodného registra tak, ako to ustanovuje § 23 ods. 2 a § 23b ods. 4 zákona o účtovníctve.

## OBSAH

PROFIL SPOLOČNOSTI.....	2
IDENTIFIKAČNÉ ÚDAJE.....	7
KĹÚČOVÉ INFORMÁCIE O SPOLOČNOSTI .....	7
EKONOMICKÁ A FINAČNÁ POZÍCIA .....	12
INFORMÁCIE OSOBITNÉHO VÝZNAMU, KTORÉ NASTALI PO DNI, KU KTORÉMU SA ZOSTAVUJE VÝROČNÁ SPRÁVA SPOLOČNOSTI.....	15
INFORMÁCIE O OBSTARANÍ VLASTNÝCH AKCIÍ, DOČASNÝCH LISTOV A OBCHODNÉHO PODIELU OVLÁDAJÚCEJ OSOBY, INFORMÁCIE O KONSOLIDÁCIÍ .....	15
NÁVRH NA ROZDELENIE ZISKU .....	15
CIELE A PROGNÓZA VÝVOJA PRE ROK 2026.....	15
PRÍLOHY .....	16

## PROFIL SPOLOČNOSTI

<b>Obchodné meno</b>	JINEX, s.r.o.
<b>IČO</b>	36 382 671
<b>DIČ</b>	2020097717
<b>IČ DPH</b>	SK 2020097717
<b>Adresa sídla</b>	M. Rázusa 15/3930, 010 01 Žilina
<b>Obchodný register</b>	Obchodný register Okresného súdu Žilina, Oddiel: Sro., Vložka číslo: 11356/L
<b>Konateľ spoločnosti</b>	Jiří Nedzbala, Juraj Nedzbala

### História spoločnosti

JINEX, s.r.o. vznikla dňa 02.11.1998. Spoločnosť pôsobí v oblasti výroby mäsových výrobkov a ich predaji.

Spoločnosť bola založená v r. 1998 a hlavným predmetom jej činnosti je výroba a spracovanie mäsa. Firma sa etablovala v Žiline a jej pôsobnosť sa postupne rozrástla na územie celého žilinského kraja. Mäsokútky, cez ktoré spoločnosť realizuje maloobchodný predaj mäsa a mäsových výrobkov, sú rozmiestnené vo viacerých mestách a obciach žilinského kraja: Čadca, Turzovka, Kysucké Nové Mesto, Oščadnica, Skalité, Raková a Krásno nad Kysucou a trenčianskeho kraja: Považská Bystrica. Spomínané mäsoútky sú zriadené v predajniach spoločnosti COOP Jednota Čadca, s. d., s ktorou dlhodobo úspešne spolupracuje.

V priebehu rokov sa z firmy JINEX, s.r.o. stala moderná výrobňa mäsa a mäsových výrobkov, vybavená moderným strojovým a technologickým zariadením, pri ktorom pracujú zodpovedajúco vyškolení a vybavení zamestnanci. Prvoradá pozornosť vedenia firmy je venovaná výrobnej časti procesu a efektívnosti výroby. Firma neustále sleduje trendy v potravinárskom priemysle a súčasne sleduje novinky v oblasti výroby mäsových výrobkov. V tomto kalendárnom roku pribudla do výrobných zariadení kockovačka na mäso, ktorá spracováva a krája mäso na menšie časti a zákazník má možnosť si zakúpiť mäso na priamu spotrebu. Veľkou modernizáciou prešiel v tomto roku náš expedičný úsek. Našu prácu zefektívnil najmä dopravníkový pás s integrovanými elektronickými váhami. Taktiež sme obnovili náš vozidlový park, zakúpili sme nové nákladné vozidlá s chladiarenskými úpravami. Vedenie spoločnosti chce systematicky pokračovať so zavádzaním inovačných procesov vo výrobe. Neustále sa snaží upevňovať svoju pozíciu na trhu, ktorú dlhodobo buduje.

Ako jeden z mála výrobcov sa spoločnosť môže pochváliť tým, že všetky výrobky sú bezlepkové.

Prémiová rada výrobkov *Spod Dubňa* zaznamenáva po roku predaja veľkú obľúbenosť u našich zákazníkov. K vlajkovej lodi *Klobáska spod Dubňa* pribudla tento rok aj certifikácia výrobkov *Premium Párky spod Dubňa* a *Premium Šunka spod Dubňa*. Oba výrobky majú jedinečnú receptúru, ktorá je výrobným tajomstvom spoločnosti. Obsahujú vysoký obsah mäsa – podiel je nad 90%.



Mimoriadnej obľube spotrebiteľov sa tešia výrobky v ochrannej atmosfére, ktoré sú rovno vo výrobe porcované. Spotrebiteľ môže ihneď po nich siahnuť a pripraviť svoje obľúbené pokrmy.

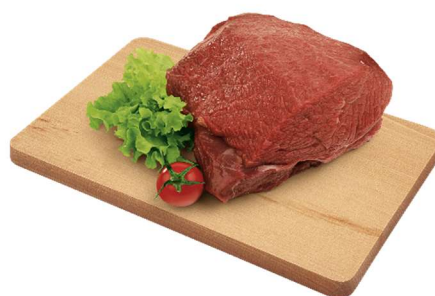
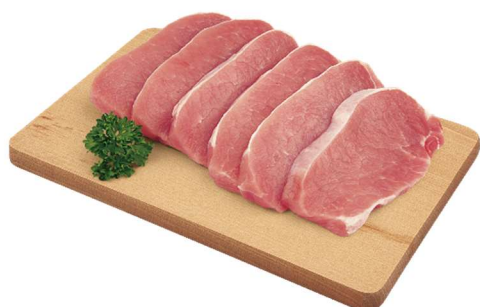

**Porovnanie výnosov od r. 2020 do r. 2025**

Ukazovateľ	2020	2021	2022	2023	2024	2025
<b>601</b>	8 724 481	8 108 394	9 450 860	12 557 016	13 070 463	12 997 197
<b>604</b>	2 047 297	1 779 413	1 940 229	2 261 611	2 282 587	2 500 651
<b>61</b>	71 925	19 639	60 762	-14 735	20 739	18 491
<b>62</b>	1 564 170	1 439 546	1 276 260	1 527 601	1 770 330	1 944 781
<b>SPOLU</b>	<b>12 407 873</b>	<b>11 346 993</b>	<b>12 728 111</b>	<b>16 331 493</b>	<b>17 144 119</b>	<b>17 441 120</b>

**Významní odberatelia:**

- COOP JEDNOTA, logistické centrum
- COOP JEDNOTA, spotrebné družstvo Žilina
- COOP JEDNOTA, spotrebné družstvo Prievidza
- COOP JEDNOTA, Čadca
- COOP JEDNOTA, spotrebné družstvo Martin

**Porovnanie nákladov od r. 2020 do r. 2025**

Náklady	2020	2021	2022	2023	2024	2025
<b>z toho sk. 50</b>	9 244 120	8 419 512	10 033 753	13 116 315	13 323 147	13 110 000
<b>z toho sk. 51</b>	454 601	545 844	458 299	640 930	627 621	537 438
<b>z toho sk. 53</b>	17 371	19 561	18 402	20 977	21 768	43 129
<b>z toho 551</b>	257 987	330 366	397 901	414 219	518 299	539 971
<b>z toho sk. 56</b>	31 193	41 543	43 467	73 500	81 307	59 188
<b>SPOLU</b>	<b>9 279 029</b>	<b>10 005 272</b>	<b>10 951 822</b>	<b>14 265 941</b>	<b>14 572 142</b>	<b>14 289 726</b>

**Významní dodávatelia:**

- ISTERMEAT, a.s. (SK)
- METRO CASH & CARRY SR, s.r.o. (SK)
- SVAMAN, s.r.o. (SK)
- Miroslav Kubica mäso - údeniny (SK)
- JA-PaG, s.r.o. (SK)

**Orgány spoločnosti**

Spoločnosť sa skladá z vlastnej výrobnjej prevádzky na ulici M. Rázusa v Žiline, kde sú aj priestory pre ekonomický úsek a vedenie spoločnosti. Okrem toho prevádzkuje 9 maloobchodných predajní, tzv. mäsokútky, a to v priestoroch obchodnej siete spoločnosti COOP Jednota Čadca, s. d. na území celého Žilinského a Trenčianskeho kraja:

- Čadca
- Turzovka
- Kysucké Nové Mesto
- Považská Bystrica 1, Považská Bystrica 2
- Oščadnica
- Skalité
- Raková
- Krásno nad Kysucou

Štatutárnym orgánom spoločnosti sú konatelia spoločnosti. Spoločnosť nemá povinnosť ani dobrovoľne nezriadila dozornú radu. Činnosť spoločnosti upravuje Spoločenská zmluva.

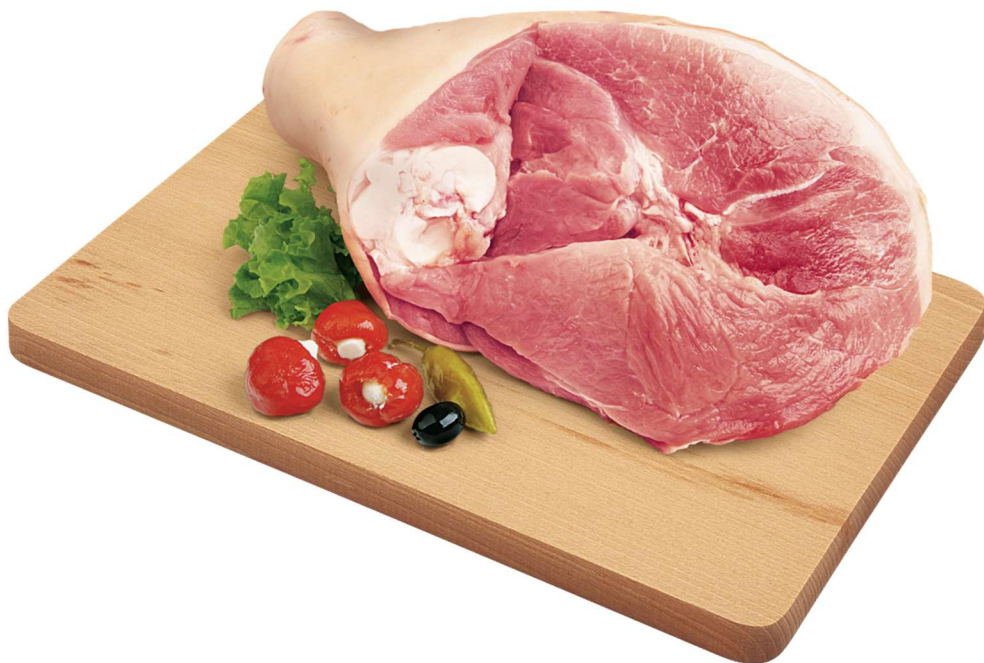

# Organizačná štruktúra

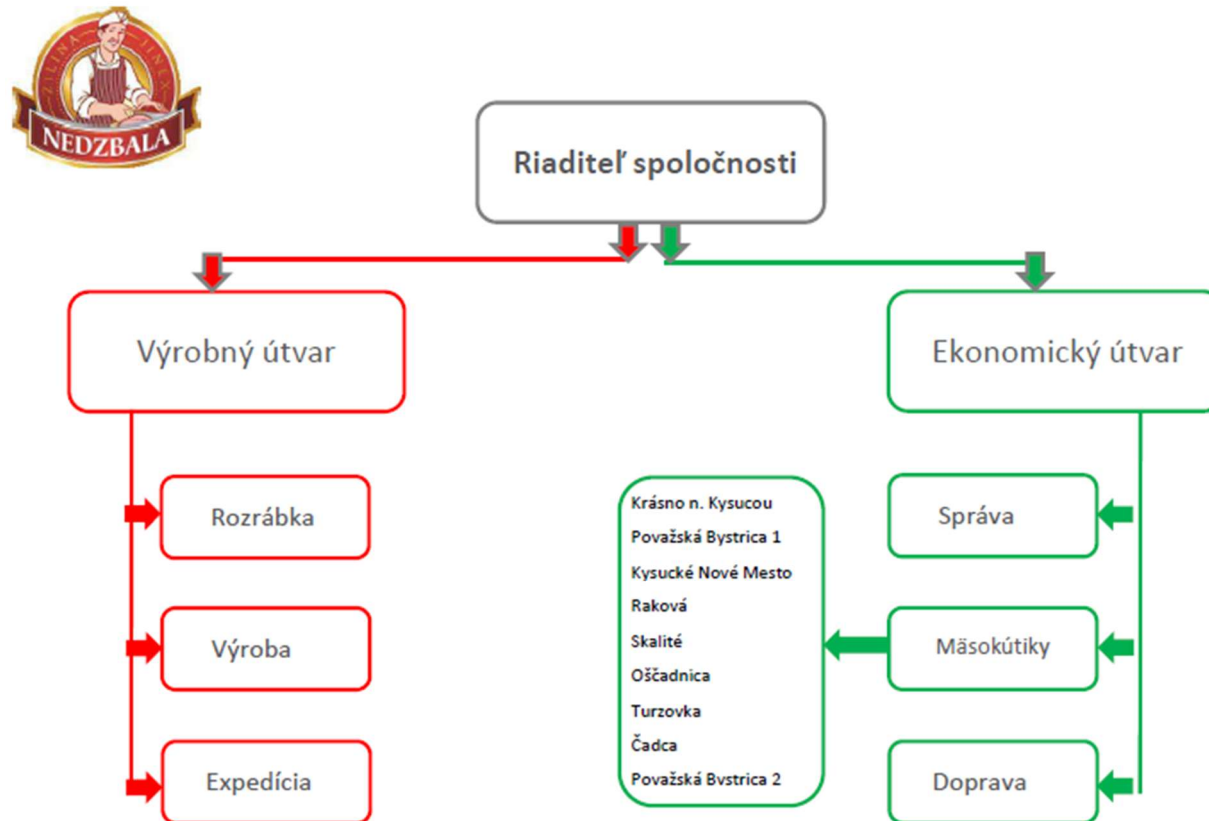

## IDENTIFIKAČNÉ ÚDAJE

Výsledok hospodárenia 2025	1 006 591 EUR
Splatené základné imanie	300 000 EUR
Priemerný počet zamestnancov	79,7
Hlavná činnosť	Výroba mäsových výrobkov a ich predaj

Účtovným obdobím spoločnosti je kalendárny rok. Spoločnosť nemá odštepny závod ani organizačnú zložku v tuzemsku ani v zahraničí. Spoločnosť nevlastní obchodný podiel v inej spoločnosti, ani nie je vlastnená inou spoločnosťou.

## KLÚČOVÉ INFORMÁCIE O SPOLOČNOSTI

### Stratégia spoločnosti a budúci rozvoj

Dlhodobá stratégia spoločnosti spočíva v snahe etablovať Spoločnosť ako jedného z popredných výrobcov mäsových výrobkov vysokej kvality.

Svojim dodávateľom i odberateľom venuje vedenie spoločnosti patričnú pozornosť. Zakladá si na tom, aby si svoje záväzky plnila včas, dbá na dôslednom plnení zmluvných dodávok v dohodnutej kvalite. Voči odberateľom taktiež drží zásadu dodávania výrobkov v dohodnutej kvalite a v dohodnutom čase. Prípadným reklamáciám je priebežne venovaná zodpovedajúca starostlivosť, tak aby sa nejasnosti vybavili v čo najkratšom čase a k spokojnosti zmluvných strán. Takýmto prístupom sa snaží udržiavať dlhodobé vzťahy tak v skupine dodávateľov ako aj odberateľov.

Mäso, ktoré spoločnosť spracúva dováža od slovenských chovateľov, ktorí vedia zaručiť čerstvosť a kvalitu. Aj v roku 2025 sa zvýšil podiel surovín zo slovenských lokálnych dodávateľom. V dlhodobej a kvalitnej spolupráci pokračuje spoločnosť s dodávateľmi surovín z Českej republiky. V priemere denne pracovníci spracujú 5 ton mäsa a vyrobia sa asi 5 ton výrobkov. Mäso sa väčšinou spracuje do 24 hodín, pretože čerstvosť je vždy na prvom mieste. Úsek dopravy zabezpečuje denný rozvoz čerstvého mäsa a čerstvých mäsových výrobkov svojim odberateľom.

Sortiment výrobkov tvoria - mäkké mäsové výrobky, nárezy, mäkké salámy, trvanlivé tepelne opracované mäsové výrobky, varené výrobky, solené mäsa a živočíšne tuky. Všetky mäkké mäsové výrobky sa vákuovo balia. Mäso balené v ochrannej atmosfére, ktoré sme uviedli na

trh v minulom roku, zaznamenalo úspech. Výrobné kapacity tohto výrobného sortimentu neustále narastajú, nakoľko sú veľmi obľúbené medzi našimi zákazníkmi.

Úsilie v serióznom prístupe k práci, k povinnostiam aj k obchodným vzťahom je to, čo vyplýva zo skutočnosti, že firma je vedená ako rodinný podnik. Majiteľ je spoločníkom a konateľom v jednej osobe. Najbližší rodinní príslušníci a zároveň dlhoroční skúsení pracovníci zastávajú v rodinnej firme dôležitú úlohu pri komplexnom riadení výrobného a odbytového úseku. Tento spôsob realizácie smerovania spoločnosti dáva záruku, že dôraz, kladený na tradičné hodnoty – ako sú kvalita, serióznosť, zodpovednosť – sú pre firmu dlhodobým strategickým cieľom.

Spoločnosť vytvorila, udržiava a neustále zdokonaľuje systém riadenia kvality. V tejto oblasti dodržiava zásady prísne kontrolovanej kvality podľa štandardov HACCP. Keďže výraznejší nárast objemu výroby je limitovaný existujúcou konkurenciou a vývojom ekonomickej sily obyvateľstva, je pozornosť vedenia firmy zameraná na kvalitu vyrábaných mäsových výrobkov, ich jedinečnosť a tradičnú receptúru, ktorá môže zaujať labužníkov a spotrebiteľov, ktorí pri výbere tovaru kladú dôraz na pomer kvality a ceny.

V tejto oblasti sa spoločnosť JINEX, s.r.o. môže pochváliť, že je jedným z troch slovenských výrobcov tradičných špekačiek a spišských párkov. Túto výnimočnosť potvrdzujú certifikáty, vydané Certifikačným orgánom pre poľnohospodárske a potravinárske výrobky. Spoločnosť v predchádzajúcich rokoch registrovala ďalšie zo svojich výrobkov pod vlastnú ochrannú známku, čím zabezpečila ich jedinečnosť a nezameniteľnosť. Okrem výrobku „NEDZBALA – TRADIČNÁ SVIATOČNÁ KRKOVIČKA“, „Žilinské párky“ či „Žilinská tyčinka špeciál“ do rodiny registrovaných výrobkov patria aj špecialita „Žilinská tlačienka“ a „Bravčová masť“.

Rok 2025 bol pre našu spoločnosť významný v medzinárodnom kontexte. Úrad Európskej únie pre duševné vlastníctvo registroval našu Európsku ochrannú známku kvality. Zaradili sme sa medzi top spoločnosti zo Slovenskej republiky, ktoré vlastnia takýto medzinárodný certifikát kvality.

eSearch plus

The EUIPO's database  
access

015074677



Search

Advanced search

Trade marks (1) Designs (2) Owners (0) Representatives (0)

1 search result(s) in 1 page(s) in 0.529 seconds

1

Actions Export .xlsx



100

Select all

015074677 - NEDZBALA JINEX ŽILINA [+ info](#)



The application fulfilled  
Fast Track conditions.



Trade mark information

Trade mark number **015074677**  
 Type **Figurative**  
 Filing date **04/02/2016**  
 Registration date **19/05/2016**  
 Nice Classification **29, 35, 40**  
 Trade mark status **Registered**  
 Basis **EUTM**  
 Reference **LK2/2016**

Owner information

Owner ID number **740928**  
 Owner name **JINEX, s.r.o.**

Representative information

Representative ID num... **28448**  
 Representative name **Miroslav Labudik**

Last publication

23/05/2016 **B.1**

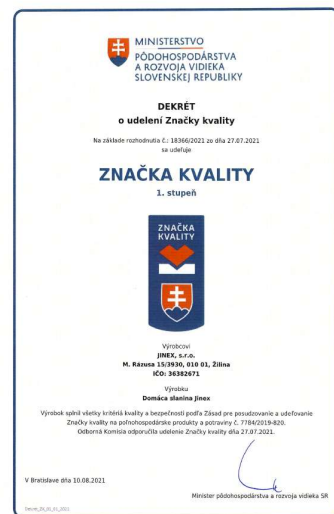
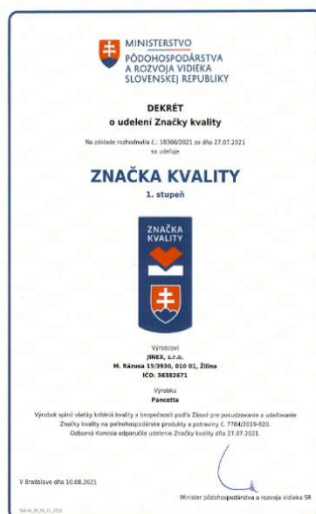

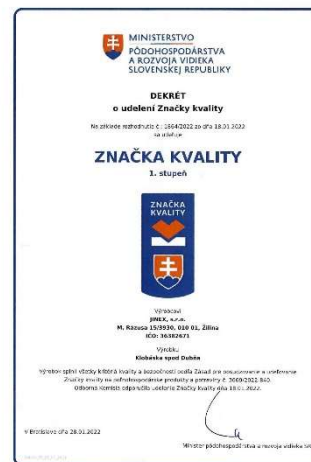
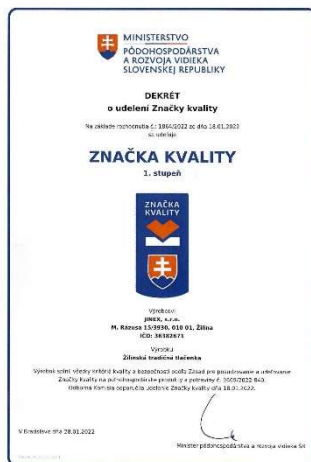
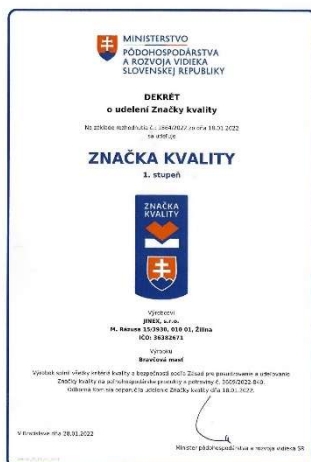

**Krátkodobým strategickým cieľom** spoločnosti je udržanie postavenia najväčšieho výrobcu mäsa a mäsových výrobkov v Žilinskom kraji.

**Dlhodobým strategickým cieľom** spoločnosti je neustále upevňovanie a udržanie si pozície na trhu v žilinskom kraji, expandovanie do trenčianskeho kraja.

**Prioritou** je udržiavanie nadštandardných požiadaviek na tradičnú receptúru a kvalitu výroby a výrobkov a splnenie všetkých obchodných požiadaviek veľkoobchodu i maloobchodu.

V snahe zabezpečiť tieto ciele je prvoradá pozornosť vedenia spoločnosti zameraná na udržanie kvalitatívnej úrovne výroby a rozširovanie výrobného sortimentu.

### Riadenie ľudských zdrojov

V priebehu kalendárneho roka 2025 zostal priemerný počet zamestnancov na úrovni predchádzajúceho roka. V spoločnosti dostali príležitosť pracovať aj pracovníci z Ukrajiny a Filipín.

Počet zamestnancov k 31.12.2025 bol 85 osôb; priemerný evidenčný počet zamestnancov za rok 2025 bol 79,9 osôb. Z tohto počtu majú 3 osoby štatút riadiaceho pracovníka. Získanie a nábor nových pracovníkov predstavuje pomerne závažný problém, nakoľko trh práce neposkytuje dostatok kvalifikovaných pracovníkov. Z tohto dôvodu je spoločnosť nútená vyhľadávať a získavať nových pracovníkov aj mimo EÚ.

	2020	2021	2022	2023	2024	2025
<b>Priemerný prepočítaný počet zamestnancov</b>	75	78,7	78,7	77,2	78,3	79,9
<b>Mzdové náklady</b>	882 450	948 306	991 581	1 142 178	1 276 164	1 340 836

## Výskum a vývoj

Spoločnosť v roku 2025 nerealizovala žiadny vlastný výskum alebo vývoj.

## Životné prostredie

Spoločnosť JINEX, s.r.o. si uvedomuje svoju zodpovednosť voči životnému prostrediu, a preto sa zameriava na využívanie zariadení priateľských k životnému prostrediu.

Vo všetkých prevádzkach je zavedený systém riadenia odpadov, a tým je zabezpečené správne triedenie a vysoká miera zhodnotenia odpadov. Dôraz sa tiež kladie na výber používaných materiálov a elimináciu plytvania s papierom, s plastami.



## EKONOMICKÁ A FINAČNÁ POZÍCIA

<b>SÚVAHA</b>
<b>Vybrané ukazovatele o majetku a záväzkoch</b>

STRANA AKTÍV SÚVAHY (netto aktíva v celých eurách)	ROK 2025	ROK 2024
<b>MAJETOK SPOLU</b>	4 532 912	4 773 487
<b>A. Neobežný majetok</b>	2 591 811	2 461 678
<b>A.I Dlhodobý nehmotný majetok</b>	4 598	10 501
<b>A.II Dlhodobý hmotný majetok</b>	2 587 213	2 245 177
<b>A.III Dlhodobý finančný majetok</b>	0	0
<b>B. Obežný majetok</b>	1 908 222	2 286 721
<b>B.I Zásoby</b>	333 568	360 962
<b>B.II Dlhodobé pohľadávky</b>	856	2 056
<b>B.III Krátkodobé pohľadávky</b>	952 014	742 346
<b>B.IV Krátkodobý finančný majetok</b>	0	0
<b>B. V Finančné účty</b>	621 784	1 181 357
<b>C. Časové rozlíšenie</b>	32 879	25 088

STRANA PASÍV SÚVAHY (údaje v celých eurách)	ROK 2025	ROK 2024
<b>VLASTNÉ IMANIE A ZÁVÄZKY SPOLU</b>	4 532 912	4 773 487
<b>A. Vlastné imanie</b>	2 329 359	2 457 914
<b>A.I Základné imanie</b>	300 000	300 000
<b>A.II Emisné ážio</b>	0	0
<b>A.III Ostatné kapitálové fondy</b>	0	0
<b>A.IV Zákonne rezervné fondy</b>	30 000	30 000
<b>A.V Ostatné fondy zo zisku</b>	0	0
<b>A.VI Oceňovacie rozdiely z precenenia</b>	0	0
<b>A.VII Výsledok hospodárenia minulých rokov</b>	992 768	1 435 308
<b>A. VIII Výsledok hospodárenia bežného roku po zdanení</b>	1 006 591	692 606
<b>B. Záväzky</b>	2 202 937	2 314 058
<b>B.I Dlhodobé záväzky</b>	200 093	191 975
<b>B.II Dlhodobé rezervy</b>	17 223	19 929
<b>B.III Dlhodobé bankové úvery</b>	607 560	893 350
<b>B. IV Krátkodobé záväzky</b>	1 040 556	896 851
<b>B.V Krátkodobé rezervy</b>	32 196	28 695
<b>B.VI Bežné bankové úvery</b>	305 309	283 258
<b>B.VII Krátkodobé finančné výpomoci</b>	0	0
<b>C. Časové rozlíšenie</b>	616	1 515

Komentár k súvahe - aktíva:

Spoločnosť hospodári s vlastným dlhodobým hmotným majetkom. Dlhodobý nehmotný majetok je tvorený softvérom a oceneným právom, konkrétne ochrannou značkou.

Spoločnosť nevlastní akcie ani obchodný podiel v inej spoločnosti.

Opravnú položku k zásobám nebolo potrebné tvoriť, nakoľko hlavná surovina je vysokoobrátkovým tovarom, ktorý má krátku dobu spotreby.

Zavedený systém kontroly úhrad pohľadávok zabezpečuje, že spoločnosť má v lehote splatnosti uhradené všetky svoje pohľadávky, nie je potrebná tvorba opravných položiek k pohľadávkam.

Komentár k súvahe - pasíva:

Celé základné imanie spoločnosti v sume 300 000 eur zapísané v obchodnom registri je splatené. Vlastné imanie spoločnosti je kladné, s dlhodobou rastúcim trendom. Tento ukazovateľ poukazuje na to, že spoločnosť má zdravé financie. Celkové záväzky sú v sume 2 202 937 EUR. Spoločnosť všetky svoje záväzky uhradza v lehote splatnosti.

Spoločnosť vytvára zákonný rezervný fond v súlade so Spoločenskou zmluvou a Obchodným zákonníkom.

Spoločnosť čerpá 2 dlhodobé bankové úvery.



**VÝKAZ ZISKOV A STRÁT**  
**Vybrané ukazovatele o výsledku hospodárenia**

(údaje v celých eurách)	ROK 2025	ROK 2024
<b>ČISTÝ OBRAT</b>	15 540 284	15 393 307
Výnosy z hospodárskej činnosti spolu	17 551 203	17 320 274
<b>I. Tržby z predaja tovaru</b>	2 500 651	2 282 587
<b>II. Tržby z predaja vlastných výrobkov</b>	12 997 197	13 070 463
<b>III. Tržby z predaja služieb</b>	42 436	40 257
<b>IV. Zmena stavu zásob vlastnej výroby</b>	18 491	20 739
<b>V. Aktivácia</b>	1 944 781	1 770 330
<b>VI. Tržby z predaja investičného majetku a zásob</b>	17 222	44 661
<b>VII. Ostatné výnosy z hospodárskej činnosti</b>	30 425	91 237
Náklady na hospodársku činnosť spolu	16 182 345	16 387 489
<b>A. Náklady na obstaranie predaného tovaru</b>	2 437 698	2 415 190
<b>B. Spotreba materiálu, energie a neskladovateľné dodávky</b>	10 672 302	10 907 957
<b>C. Opravné položky k zásobám</b>	0	0
<b>D. Služby</b>	537 438	627 621
<b>E. Osobné náklady</b>	1 910 483	1 818 912
<b>G. Odpisy a opravné položky k dlhodobému majetku</b>	539 971	518 299
<b>H. Zostatková cena predaného majetku a zásob</b>	0	36 740
<b>I. Opravné položky k pohľadávkam</b>	0	0
<b>J. Ostatné náklady na hospodársku činnosť</b>	41 324	41 002
<b>Výsledok hospodárenia z hospodárskej činnosti</b>	1 368 858	932 785
<b>Výnosy z finančnej činnosti</b>	13 904	29 456
<b>Náklady na finančnú činnosť</b>	59 188	81 307
<b>Výsledok hospodárenia z finančnej činnosti</b>	-42 159	-51 851
<b>Celkový výsledok hospodárenia pred zdanením</b>	1 326 699	880 934
<b>Daň z príjmov splatná</b>	320 108	188 328
<b>Daň z príjmov odložená</b>	-2 187	-2 057
<b>CELKOVÝ VÝSLEDOK HOSPODÁRENIA PO ZDANENÍ</b>	<b>1 006 591</b>	<b>692 606</b>

Komentár k výkazu ziskov a strát:

Celkový výsledok hospodárenia predstavuje zisk v sume 1 006 591 EUR. Spoločnosť očakáva zisk aj za rok 2026.



## **INFORMÁCIE OSOBITNÉHO VÝZNAMU, KTORÉ NASTALI PO DNI, KU KTORÉMU SA ZOSTAVUJE VÝROČNÁ SPRÁVA SPOLOČNOSTI**

Po 31. decembri 2025 nenastali žiadne iné udalosti majúce významný vplyv na verné zobrazenie skutočností, ktoré sú predmetom účtovníctva.

## **INFORMÁCIE O OBSTARANÍ VLASTNÝCH AKCIÍ, DOČASNÝCH LISTOV A OBCHODNÉHO PODIELU OVLÁDAJÚCEJ OSOBY, INFORMÁCIE O KONSOLIDÁCIÍ**

Spoločnosť JINEX s.r.o. v účtovnom období 2025 neúčtovala o žiadnych obstaraní obchodných podielov.

Spoločnosť JINEX s.r.o. za účtovné obdobie 2025 nezostavuje konsolidovanú účtovnú závierku.

## **NÁVRH NA ROZDELENIE ZISKU**

Zisk dosiahnutý v roku 2025 v sume 692 606 EUR bol preúčtovaný na nerozdelený zisk minulých rokov.

## **CIELE A PROGNOZA VÝVOJA PRE ROK 2026**

JINEX s.r.o. pokračuje s implementáciou novej politiky riadenia aj pre rok 2026. Zdokonaľovanie, systematizácia a spolupráca predstavujú jej hlavné piliere. Tento rok sa bude vedenie zameriavať na zefektívnenie nákladov vo výrobnom procese. Veľkou výzvou do budúcnosti bude rozšírenie pracovných pozícií pre pracovníkov mimo EÚ. Snahou vedenia spoločnosti je vytvoriť stabilné pracovné prostredie pre svojich zamestnancov.

Rok 2026 bude zameraný na modernizáciu výrobných priestorov. Chceme pokračovať so zakúpením novej modernej technológie - údiarenskej komory. Do nášho vozového parku pribudnú nové nákladné automobily na rozvoz tovaru a výrobkov.

V oblasti personálnej politiky sa bude JINEX s.r.o. snažiť udržiavať mieru zamestnanosti okolo 80 ľudí. Rukou v ruke so zavádzaním inovatívnych strojov a zariadení na výrobu potravín, spoločnosť venuje pozornosť do zvyšovania kvalifikácie svojich zamestnancov na všetkých úrovniach. Dôraz sa kladie na ochranu zdravia pri práci a systém riadenia bezpečnosti.

Hlavným zameraním spoločnosti zostáva snaha udržať si existujúce postavenie na trhu, postupne expandovať do ďalších obchodných reťazcov. Zároveň je našim cieľom dosiahnuť štatút stabilného a etablovaného regionálneho výrobcu mäsa a mäsových výrobkov. Presadzovať sa cez vysokú kvalitu a jedinečnosť svojich výrobkov.

## PRÍLOHY

Prílohou tejto výročnej správy sú:

- Účtovná závierka spoločnosti za rok 2025 (Súvaha, Výkaz ziskov a strát a Poznámky)
- Správa audítora z overenia účtovnej závierky za rok 2025

