

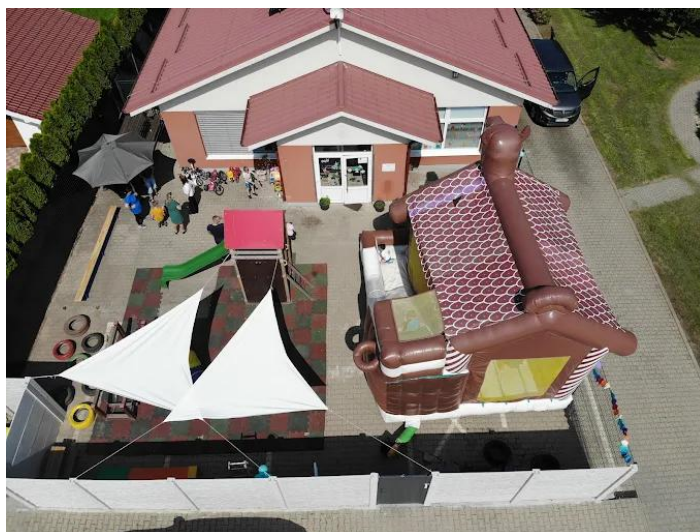

## Výročná správa o činnosti a hospodárení za rok 2025



Názov zariadenia:

**Špecializované zariadenie pre deti s poruchou autistického spektra  
Na trati**

Zriaďovateľ: **Na trati, o. z.**

Právna forma: občianske združenie

Sídlo: Špačinská cesta 40, 91701 Trnava, Slovenská republika

IČO: 51234670

Web: [www.natrati.sk](http://www.natrati.sk)

Mail: [natrati.oz2018@gmail.com](mailto:natrati.oz2018@gmail.com)

## **Obsah:**

1. Základné informácie a poslanie
2. Informácie o poskytovaní sociálnej služby v kalendárnom roku 2025
3. ročná účtovná závierku a zhodnotenie základných údajov v nej obsiahnutých
4. informácia k výroku štatutárneho audítora k ročnej účtovnej závierke
5. prehľad o príjmoch (výnosoch) a výdavkoch (nákladoch)
6. prehľad príjmov v členení podľa zdrojov
7. stav a pohyb majetku a záväzkov
8. informácie k ekonomicky oprávnené nákladom na jedného prijímateľa sociálnej služby  
podľa druhu poskytovanej sociálnej služby za kalendárny rok 2025
9. záver

## **1. Základné informácie a poslanie:**

Názov zariadenia: **Špecializované zariadenie pre deti s poruchou autistického spektra Na trati**

Prevádzka zariadenia: Sv. Martina 69, 919 35 Hrnčiarovce nad Parnou

Zriaďovateľ: Na trati, o. z

Sídlo: Špačinská cesta 40, 91701 Trnava

www: [www.natrati.sk](http://www.natrati.sk)

Facebook linka: <https://www.facebook.com/ObcianskezdruzenieNatradi/>

Právna forma: občianske združenie

Dátum vzniku - zápisu organizácie do príslušného registra: 24.11.2017 Registračné číslo z príslušného registra: VVS/1-900/90-52445-1

IČO : 51234670

Banka žiadateľa: Slovenská sporiteľňa, a. s.

Číslo účtu vo formáte IBAN: SK3709000000005142289631

Meno štatutárneho zástupcu: Ing. Miriama Smrtičová

E-mail: [miriam.hujsova@gmail.com](mailto:miriam.hujsova@gmail.com)

Číslo mobilu: 0903199420

### **Poslanie:**

Hlavným cieľom občianskeho združenia je prevádzkovanie špecializovaného zariadenia pre deti s poruchou autistického spektra Na trati. Združenie tvoria najmä rodičia detí s autizmom. Špecializované zariadenie, bolo zaregistrované do siete poskytovateľov sociálnych služieb v auguste 2018. Reálne poskytovať svoje služby zariadenie začalo 2.1.2019. Špecializované zariadenie má za úlohu a cieľ viesť deti v predškolskom veku od 3 rokov a deti v povinnej školskej dochádzke, ktorým bola diagnostikovaná porucha autistického spektra, k plnohodnotnému životu. Vychovávať deti k sebestačnosti a nezávislosti do takej miery, do akej to umožní ich fyzická a mentálna kondícia. Integráciou a inklúziou detí so špeciálno-výchovnými potrebami do spoločnosti umožniť rodičom zaradiť sa do pracovného procesu a tým aj zvýšiť životnú úroveň celej rodine.

## **2. Informácie o poskytovaní sociálnej služby v kalendárnom roku**

Špecializované zariadenie pre deti s poruchou autistického spektra Na trati bolo dňa 31. 8. 2018 na základe žiadosti o registráciu poskytovateľov sociálnych služieb v zmysle § 62 až § 67 zákona 448/2008 Z. z. o sociálnych službách a o zmene a doplnení niektorých zákonov v znení neskorších predpisov zaregistrované do siete poskytovateľov sociálnych služieb. V roku 2018 zariadenie sociálne služby neposkytovalo. V priebehu roka 2018 prebehla rekonštrukcia prenajatých priestorov a zariadenie špecializovaného zariadenia inventárom, taktiež odborné školenia pre budúcich zamestnancov zariadenia.

Špecializované zariadenie začalo svoju činnosť od 2.1.2019.

Registrovaná kapacita: 15 prijímateľov sociálnych služieb

Cieľová skupina: deti s PAS vo veku od 3 do 18 rokov

### **Aktivity a akcie počas roka 2025:**

V priebehu roka sa neustále snažíme spetrovať klientom zariadenia ich fungovanie, búrať im stereotypy a takisto im dopriať aktivity, aké zažívajú ich neautotypickí rovesníci.

*V priebehu celého roka sa pravidelne s deťmi venujeme príprave jedál, výrobe ozdôb a rôznym kreatívnym činnostiam.*





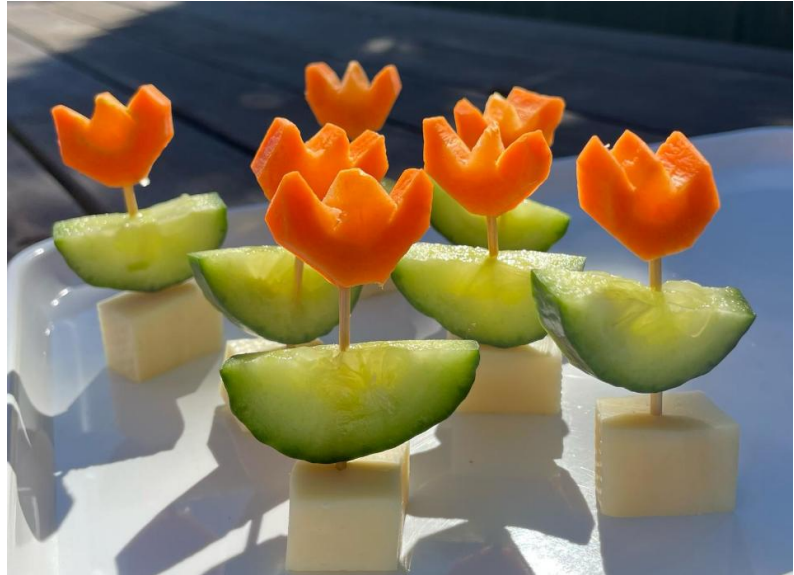



Začiatkom februára sme si užili karneval.



Koncom mája sme boli na výlete v Smoleniciach. Poprechádzali sme sa po krásnom areále Včeloviny a takisto zámok.





Oslavy MDD sú u nás vždy vo veľkom štýle.



Júl august sa niesol v znamení výletov s cieľovo destináciou veľký bazén. V júli sme cestovali do Dolnej Krupej obdivovať krásu kvetov a pracovitost' včiel a v auguste sme mali namierené do Chtelnice ku nášmu bývalému kamarátovi.



V septembri sme u nás v zariadení rozbehli pre školopovinné deti edukačnú činnosť.



V prvej polovici novembra sme s pomocou dobrovoľníkov vysadili 3 listnaté stromy na našom dvore.



5.12.2025 ku nám zavítal Sv. Mikuláš s anjelom



18.12.2025 sa u nás zastavil Ježiško





Záver roka sme oslávili spoločným brančom:



### **3. ročná účtovná závierku a zhodnotenie základných údajov v nej obsiahnutých,**

Združenie ako neverejný poskytovateľ sociálnej služby vedie účtovníctvo podľa Zákona o účtovníctve č. 431/2002 Z. z. v znení neskorších predpisov. Účtovná závierka za rok 2025 je zverejnená.

UZNUJV21\_1

Úč NUJ

**ÚČTOVNÁ ZÁVIERKA**neziskovej účtovnej jednotky účtujúcej  
v sústave podvojného účtovníctva

zostavená k 31.12.2025

Daňové identifikačné číslo 2 1 2 0 8 8 7 5 4 9 IČO 5 1 2 3 4 6 7 0 SK NACE 9 4 . 9 9 . 2	Účtovná závierka <input checked="" type="checkbox"/> riadna <input type="checkbox"/> mimoriadna <input type="checkbox"/> priebežná <i>(vymačí sa x)</i>	Mesiac Rok Za obdobie od 0 1 2 0 2 5 do 1 2 2 0 2 5 Bezprostredne predchádzajúce obdobie od 0 1 2 0 2 4 do 1 2 2 0 2 4
Priložené súčasti účtovnej závierky <input checked="" type="checkbox"/> Súvaha (Úč NUJ 1-01) <i>(v eurocentoch)</i> <input checked="" type="checkbox"/> Výkaz ziskov a strát (Úč NUJ 2-01) <i>(v eurocentoch)</i> <input checked="" type="checkbox"/> Poznámky (Úč NUJ 3-01) <i>(v celých eurách alebo eurocentoch)</i>		
Názov účtovnej jednotky N a t r a t i , o . z .		
Sídlo účtovnej jednotky		
Ulica Š P A Č I N S K Á C E S T A PSČ Obec 9 1 7 0 1 T R N A V A Telefónne číslo E-mailová adresa	Číslo 6 5 4 / 4 0	
Zostavená dňa: 1 2 . 0 5 . 2 0 2 6	Schválená dňa: 1 2 . 0 5 . 2 0 2 6	Podpisový záznam štatutárneho orgánu alebo člena štatutárneho orgánu účtovnej jednotky:

Strana aktív		č.r.	Bežné účtovné obdobie			Bezprostredne predchádzajúce účtovné obdobie
			Brutto	Korekcia	Netto	Netto
a		b	1	2	3	4
<b>A. NEOBEŽNÝ MAJETOK SPOLU</b> r. 002 + r. 009 + r. 021		001	196236,38	30540,89	165695,49	165759,09
<b>A.I.</b>	<b>Dlhodobý nehmotný majetok</b> r. 003 až r. 008	002				
A.I.1.	Nehmotné výsledky z vývojovej a obdobnej činnosti 012 - (072+091AÚ)	003				
2.	Softvér 013 - (073+091AÚ)	004				
3.	Oceniteľné práva 014 - (074 + 091AÚ)	005				
4.	Ostatný dlhodobý nehmotný majetok (018+ 019)-(078 + 079 + 091 AÚ)	006				
5.	Obstaranie dlhodobého nehmotného majetku (041-093)	007				
6.	Poskytnuté preddavky na dlhodobý nehmotný majetok (051-095AÚ)	008				
<b>A.II.</b>	<b>Dlhodobý hmotný majetok</b> r. 010 až r. 020	009	196236,38	30540,89	165695,49	165759,09
A.II.1.	Pozemky (031)	010	93384,07		93384,07	93384,07
2.	Umelecké diela a zbierky (032)	011				
3.	Stavby 021 - (081 + 092AÚ)	012				
4.	Samostatné hnutelné veci a súbory hnutelných vecí 022 - (082 + 092AÚ)	013	32128,09	30540,89	1587,20	3043,09
5.	Dopravné prostriedky 023 - (083 + 092AÚ)	014				
6.	Pestovateľské celky trvalých porastov 025 - (085 + 092AÚ)	015				
7.	Základné stádo a ťažné zvieratá 026 - (086 + 092AÚ)	016				
8.	Drobný dlhodobý hmotný majetok 028 - (088 + 092AÚ)	017				
9.	Ostatný dlhodobý hmotný majetok 029 - (089 +092AÚ)	018				
10.	Obstaranie dlhodobého hmotného majetku (042 - 094)	019	70724,22		70724,22	69331,93
11.	Poskytnuté preddavky na dlhodobý hmotný majetok (052 - 095AÚ)	020				
<b>A.III.</b>	<b>Dlhodobý finančný majetok</b> r. 022 až r. 028	021				
A.III.1.	Podielové cenné papiere a podiely v obchodných spoločnostiach v ovládanej osobe (061- 096 AÚ)	022				
2.	Podielové cenné papiere a podiely v obchodných spoločnostiach s podstatným vplyvom (062 - 096 AÚ)	023				
3.	Dlhové cenné papiere držané do splatnosti (065 - 096 AÚ)	024				
4.	Pôžičky podnikom v skupine a ostatné pôžičky (066 + 067) - 096 AÚ	025				
5.	Ostatný dlhodobý finančný majetok (069 - 096 AÚ)	026				
6.	Obstaranie dlhodobého finančného majetku (043 - 096 AÚ)	027				
7.	Poskytnuté preddavky na dlhodobý finančný majetok (053 - 096 AÚ)	028				

Strana aktív		č.r.	Bežné účtovné obdobie			Bezprostredne predchádzajúce účtovné obdobie
			Brutto	Korekcia	Netto	Netto
a		b	1	2	3	4
<b>B. OBEŽNÝ MAJETOK SPOLU</b> r. 030+ r. 037+ r. 042 + r. 051		<b>029</b>	10460,98		10460,98	421,01
B.I.	Zásoby r. 031 až r. 036	030				
B.I.1.	Materiál (112 + 119) - 191	031				
2.	Nedokončená výroba a polotovary vlastnej výroby (121+122) - (192 +193)	032				
3.	Výrobky (123 - 194)	033				
4.	Zvieratá (124 - 195)	034				
5.	Tovar (132 + 139) - 196	035				
6.	Poskytnuté prevádzkové preddávky na zásoby (314 AÚ - 391 AÚ)	036				
B.II.	Dlhodobé pohľadávky r. 038 až r. 041	037				
B.II.1.	Pohľadávky z obchodného styku (311 AÚ až 314 AÚ) - 391 AÚ	038				
2.	Ostatné pohľadávky (315 AÚ - 391AÚ)	039				
3.	Pohľadávky voči účastníkom združení (358AÚ - 391AÚ)	040				
4.	Iné pohľadávky ( 335 AÚ + 373 AÚ + 375 AÚ + 378AÚ) - 391AÚ	041				
B.III.	Krátkodobé pohľadávky r. 043 až r. 050	042	1045,26		1045,26	162,97
B.III.1.	Pohľadávky z obchodného styku (311AÚ až 314 AÚ) - 391AÚ	043	547,60		547,60	152,40
2.	Ostatné pohľadávky (315 AÚ - 391 AÚ)	044				
3.	Zúčtovanie so Sociálnou poisťovňou a zdravotnými poisťovňami (336 )	045		x		
4.	Daňové pohľadávky (341 až 345)	046		x		
5.	Pohľadávky z dôvodu finančných vzťahov k štátnemu rozpočtu a rozpočtom územnej samosprávy (346+ 348)	047		x		
6.	Pohľadávky voči účastníkom združení (358 AÚ - 391AÚ)	048				
7.	Spojovací účet pri združení (396 - 391AÚ)	049				
8.	Iné pohľadávky (335AÚ + 373AÚ + 375AÚ + 378AÚ) - 391AÚ	050	497,66		497,66	10,57
B.IV.	Finančné účty r. 052 až r. 056	051	9415,72		9415,72	258,04
B.IV.1.	Pokladnica (211 + 213)	052	509,65	x	509,65	196,80
2.	Bankové účty (221 AÚ + 261)	053	8906,07	x	8906,07	61,14
3.	Bankové účty s dobou viazanosti dlhšou ako jeden rok (221 AÚ)	054		x		
4.	Krátkodobý finančný majetok(251+ 253 + 255AU+ 256 + 257) - 291AÚ	055				
5.	Obstaranie krátkodobého finančného majetku (259 - 291AÚ)	056				
<b>C. ČASOVÉ ROZLIŠENIE SPOLU</b> r. 058 a r. 059		<b>057</b>	884,97		884,97	384,47
C.1.	Náklady budúcich období (381)	058	884,97		884,97	369,47
2.	Príjmy budúcich období (385)	059				15,00
<b>MAJETOK SPOLU</b> r. 001 + r. 029 + r. 057		<b>060</b>	207582,33	30540,89	177041,44	166564,57

Strana pasív		č.r.	Bežné účtovné obdobie	Bezprostredne predchádzajúce účtovné obdobie
a		b	5	6
<b>A. VLASTNÉ IMANIE</b> r. 062+ r. 067 + r. 071 + r. 072		<b>061</b>	33465,19	21412,30
<b>A.I. Imanie a fondy</b> r. 063 až r. 066	<b>062</b>			
A.I.1. Základné imanie (411)	063			
2. Fondy tvorené podľa osobitných predpisov (412)	064			
3. Fond reprodukcie (413)	065			
4. Oceňovacie rozdiely z precenenia kapitálových účastín (415)	066			
<b>A.II. Fondy tvorené zo zisku</b> r. 068 až r. 070	<b>067</b>			
A.II.1. Rezervný fond (421)	068			
2. Fondy tvorené zo zisku (423)	069			
3. Ostatné fondy (427)	070			
<b>A.III. Nevysporiadaný výsledok hospodárenia minulých rokov (+; - 428)</b>	<b>071</b>	21412,30		18321,97
<b>A.IV. Výsledok hospodárenia za účtovné obdobie r. 060 - (r. 062 + r. 067 + r. 071 + r. 073 + r. 100)</b>	<b>072</b>	12052,89		3090,33
<b>B. ZÁVÄZKY</b> r. 074 + r. 078 + r. 086 + r. 096		<b>073</b>	142534,05	143074,18
<b>B.I.1. Rezervy</b> r. 075 až r. 077	<b>074</b>	5461,59		5711,51
2. Rezervy zákonné (451AÚ)	075			
3. Ostatné rezervy (459AÚ)	076			
4. Krátkodobé rezervy (323 + 451AÚ + 459AÚ)	077	5461,59		5711,51
<b>B.II. Dlhodobé záväzky</b> r. 079 až r. 085	<b>078</b>	2056,44		1438,50
<b>B.II.1. Záväzky zo sociálneho fondu</b> (472)	<b>079</b>	2056,44		1438,50
2. Vydané dlhopisy (473 - 255 AÚ)	080			
3. Záväzky z nájmu (474 AÚ)	081			
4. Dlhodobé prijaté preddavky (475)	082			
5. Dlhodobé nefakturované dodávky (476 AÚ)	083			
6. Dlhodobé zmenky na úhradu (478)	084			
7. Ostatné dlhodobé záväzky (373 AÚ + 479 AÚ)	085			
<b>B.III. Krátkodobé záväzky</b> r. 087 až r. 095	<b>086</b>	29313,22		18169,03
<b>B.III.1. Záväzky z obchodného styku</b> (321 až 326) okrem 323	<b>087</b>	8924,00		529,86
2. Záväzky voči zamestnancom (331+ 333)	088	10196,48		7990,24
3. Zúčtovanie so Sociálnou poisťovňou a zdravotnými poisťovňami (336)	089	9025,78		8769,44
4. Daňové záväzky (341 až 345)	090	1166,96		879,49
5. Záväzky z dôvodu finančných vzťahov k štátnemu rozpočtu a rozpočtom územnej samosprávy (346+348)	091			
6. Záväzky z upísaných nesplatených cenných papierov a vkladov (367)	092			
7. Záväzky voči účastníkom združení (368)	093			
8. Spojovací účet pri združení (396)	094			
9. Ostatné záväzky (379 + 373 AÚ + 474 AÚ +476AÚ + 479 AÚ)	095			
<b>B.IV. Bankové úvery a iné výpomoci a pôžičky</b> r. 097 až r. 099	<b>096</b>	105702,80		117755,14
<b>B.IV.1. Dlhodobé bankové úvery</b> (461AÚ)	<b>097</b>	94497,00		108491,00
2. Bežné bankové úvery ( 231+ 232 + 461AÚ)	098	11215,80		9264,14
3. Prijaté krátkodobé finančné výpomoci (241+ 249)	099			
<b>C. ČASOVÉ ROZLIŠENIE SPOLU</b> r. 101 až r. 103		<b>100</b>	1042,20	2078,09
<b>C.I.1. Výdavky budúcich období</b> (383)	<b>101</b>			
2. Výnosy budúcich období krátkodobé (384 AÚ)	102	554,00		1035,89
3. Výnosy budúcich období dlhodobé (384 AÚ)	103	488,20		1042,20
<b>SPOLU VLASTNÉ IMANIE, ZÁVÄZKY A ÚČTY ČASOVÉHO ROZLIŠENIA</b> r.061+ r.073 + r.100		<b>104</b>	177041,44	166564,57

Číslo účtu	Náklady	Číslo riadku	Činnosť			Bezprostredne predchádzajúce účtovné obdobie
			Hlavná nezdaňovaná	Zdaňovaná	Spolu	
a	b	c	1	2	3	4
501	Spotreba materiálu	01	14824,93		14824,93	18563,51
502	Spotreba energie	02	5639,38		5639,38	5485,32
504	Predaný tovar	03				
511	Opravy a udržiavanie	04	428,16		428,16	501,66
512	Cestovné	05	320,82		320,82	501,30
513	Náklady na reprezentáciu	06	609,02		609,02	427,13
518	Ostatné služby	07	68802,78		68802,78	82459,83
521	Mzdové náklady	08	226442,43		226442,43	221047,10
524	Zákonné sociálne poistenie a zdravotné poistenie	09	77736,86		77736,86	74628,95
525	Ostatné sociálne poistenie	10				
527	Zákonné sociálne náklady	11	10187,37		10187,37	10854,90
528	Ostatné sociálne náklady	12				
531	Daň z motorových vozidiel	13				
532	Daň z nehnuteľností	14				78,06
538	Ostatné dane a poplatky	15	868,59		868,59	905,95
541	Zmluvné pokuty a penále	16				
542	Ostatné pokuty a penále	17				84,02
543	Odpísanie pohľadávky	18				
544	Úroky	19	3908,67		3908,67	4537,89
545	Kurzové straty	20	1,28		1,28	0,38
546	Dary	21				
547	Osobitné náklady	22				
548	Manká a škody	23				
549	Iné ostatné náklady	24	2017,26		2017,26	2266,26
551	Odpisy dlhodobého nehmotného majetku a dlhodobého hmotného majetku	25	1455,89		1455,89	5099,00
552	Zostatková cena predaného dlhodobého nehmotného majetku a dlhodobého hmotného majetku	26				
553	Predané cenné papiere	27				
554	Predaný materiál	28				
555	Náklady na krátkodobý finančný majetok	29				
556	Tvorba fondov	30				
557	Náklady na precenenie cenných papierov	31				
558	Tvorba a zúčtovanie opravných položiek	32				
561	Poskytnuté príspevky organizačným zložkám	33				
562	Poskytnuté príspevky iným účtovným jednotkám	34				
563	Poskytnuté príspevky fyzickým osobám	35	1000,00		1000,00	
565	Poskytnuté príspevky z podielu zaplatenej dane	36				
567	Poskytnuté príspevky z verejnej zbierky	37				
<b>Účtová trieda 5 spolu r. 01 až r. 37</b>		<b>38</b>	<b>414243,44</b>		<b>414243,44</b>	<b>427441,26</b>

Číslo účtu	Výnosy	Číslo riadku	Činnosť			Bezprostredne predchádzajúce účtovné obdobie
			Hlavná nezdaňovaná	Zdaňovaná	Spolu	
a	b	c	1	2	3	4
601	Tržby za vlastné výrobky	39				
602	Tržby z predaja služieb	40	63805,40		63805,40	48290,20
604	Tržby za predaný tovar	41				
611	Zmena stavu zásob nedokončenej výroby	42				
612	Zmena stavu zásob polotovarov	43				
613	Zmena stavu zásob výrobkov	44				
614	Zmena stavu zásob zvierat	45				
621	Aktivácia materiálu a tovaru	46				
622	Aktivácia vnútroorganizačných služieb	47				280,15
623	Aktivácia dlhodobého nehmotného majetku	48				
624	Aktivácia dlhodobého hmotného majetku	49				
641	Zmluvné pokuty a penále	50				
642	Ostatné pokuty a penále	51				
643	Platby za odpísané pohľadávky	52				
644	Úroky	53				
645	Kurzové zisky	54	0,06		0,06	
646	Prijaté dary	55				990,00
647	Osobitné výnosy	56				
648	Zákonné poplatky	57				
649	Iné ostatné výnosy	58	16,79		16,79	0,16
651	Tržby z predaja dlhodobého nehmotného majetku a dlhodobého hmotného majetku	59				
652	Výnosy z dlhodobého finančného majetku	60				
653	Tržby z predaja cenných papierov a podielov	61				
654	Tržby z predaja materiálu	62				
655	Výnosy z krátkodobého finančného majetku	63				
656	Výnosy z použitia fondu	64				
657	Výnosy z precenenia cenných papierov	65				
658	Výnosy z nájmu majetku	66				
661	Prijaté príspevky od organizačných zložiek	67				
662	Prijaté príspevky od právnických osôb	68	15727,89		15727,89	20375,89
663	Prijaté príspevky od fyzických osôb	69	7955,00		7955,00	6120,00
664	Prijaté členské príspevky	70				
665	Príspevky z podielu zaplatenej dane	71	12801,74		12801,74	12399,19
667	Prijaté príspevky z verejných zbierok	72	1370,00		1370,00	
691	Dotácie	73	324619,45		324619,45	342076,00
Účtová trieda 6 spolu r. 39 až r. 73		74	426296,33		426296,33	430531,59
Výsledok hospodárenia pred zdanením r. 74 - r. 38		75	12052,89		12052,89	3090,33
591	Daň z príjmov	76				
595	Dodatočné odvody dane z príjmov	77				
Výsledok hospodárenia po zdanení (r. 75 - (r. 76 + r. 77)) (+/-)		78	12052,89		12052,89	3090,33

#### 4. informácia k výroku štatutárneho audítora k ročnej účtovnej závierke, ak ju overoval

V súlade s § 67a ods. 4 zákona o sociálnych službách je poskytovateľ sociálnej služby povinný overiť ročnú účtovnú závierku v oboch prípadoch t. j. podľa písmena a) aj b) samostatne. To znamená, že aj v prípade, ak príjmy z verejných prostriedkov prekročia 33 193 €, ako aj v prípade, ak všetky príjmy poskytovateľa sociálnych služieb prekročia sumu 165 969 €. Overenie účtovnej uzávierky audítorom nie je viazané na súčasné naplnenie oboch podmienok.

Špecializované zariadenie ako poskytovateľ sociálnej služby dosiahlo výšku príjmov určených zákonom, z tohto dôvodu účtovná závierka **za rok 2025 bola overená audítorom**. Výrok audítora v prílohe Výročnej správy.

#### 5. prehľad o príjmoch (výnosoch) a výdavkoch (nákladoch)

V roku **2025** zariadenie v plnom rozsahu a bez obmedzení poskytovalo služby a príjmy aj výdavky súviseli s činnosťou a prevádzkou špecializovaného zariadenia „Na trati“.

##### Náklady k 12/2025 v EUR

*Najväčšie položky nákladov:*

Spotreba	14 825
Spotreba energie a ostatné N	5 639
Ostatné služby	68 803
Osobné náklady	306 531
Ostatné dane a poplatky	1 068
Nákladový úrok	3 909
Iné ostatné náklady	2 017
Odpisy	1 456
<b>Spolu náklady</b>	<b>414 243</b>

V roku **2025** zariadenie v plnom rozsahu a bez obmedzení poskytovalo služby a príjmy aj výdavky súviseli s činnosťou a prevádzkou špecializovaného zariadenia „Na trati“.

Najväčšími nákladovými položkami aj naďalej zostávajú mzdové a odvodové náklady na zamestnancov. V ostatných službách sú účtované najmä náklady na nájom, režijné náklady zariadenia a služby obstarané v spojitosti s výchovnými a vzdelávacími činnosťami zariadenia.

## 6. prehľad príjmov v členení podľa zdrojov k 12/2025:

Najväčšie položky výnosov:

Tržby z predaja služieb	63 805
Prijaté príspevky od iných organizácií	15 728
Prijaté príspevky od fyzických osôb	7 955
Príspevky z podielu zaplatenej dane	12 802
Dotácie	324 619
Prijaté dary -drobný majetok	0
<b>Spolu</b>	<b>426 296</b>

Príjmy plynuli jednak z verejných zdrojov – dotácií, ale i príspevkov rôznych organizácií, nadácií a FO, príspevkov rodičov klientov za poskytované služby a taktiež z 2% podielu zaplatenej dane.

**Príspevky za rok 2025 z verejných zdrojov: 324 619**

Ministerstvo Práce SVaR	95 832,07
VUC TT	225 927,38
VUC BA	0
Dotácia	2 860

**Príspevky rodičov v roku 2025**

Platby za služby	63 805
------------------	--------

**Príspevky podielu zaplatenej dane v roku 2025**

2% z daní	12 802
-----------	--------

Ostatné príjmy tvorili najmä príspevky právnických a fyzických osôb a granty a zbierka.

## 7. stav a pohyb majetku a záväzkov

Majetok združenia v roku **2025 bol v hodnote 177 041 EUR**

Neobežný majetok

V roku 2025 Na trati, o.z. naďalej účtovalo pozemky v obstarávacej cene 93 384 € a stavby v hodnote približne 70 724 €.

Samostatne hnutelné veci účtované ku koncu roku 2025 sú v sume 1587,20 (v obstarávacej hodnote 30 541 €), pričom ide najmä o zariadenie a vybavenie centra.

**Obežný majetok** Obežný majetok bol k 31.12.2025 spolu v sume **10 461 €**, najväčšiu časť tvoria finančné účty (pokladňa a bankové účty), ďalej pohľadávky z obchodného styku a iné pohľadávky.

**Pasíva** boli tvorené k 31.12.2025 vlastnými a cudzími zdrojmi.

Vlastné zdroje – Vlastné imanie, je tvorené výsledkom hospodárenia minulých rokov a HV za účtovné obdobie v sume 33 465 €

Cudzíe zdroje spolu 142 534 €

*Najväčšie položky pasív -záväzky*

<b>Rezervy krátkodobé</b>	5 462
<b>Dlhodobé záväzky spolu</b>	2 056
<b>Krátkodobé záväzky spolu</b>	29 313
Záväzky z obchodného styku	8 924
Zúčtovanie so SO, ZP a zamestnancom	10 196
<b>Bankové úvery spolu</b>	105 703
<b>Výdavky a výnosy budúcich období</b>	1 042

**Výsledok hospodárenia za minulé účtovné obdobie**                      **18 322**

**Výsledok hospodárenia za účtovné obdobie**                                      **12 053**

**8. informácie k ekonomicky oprávnené nákladom na jedného prijímateľa sociálnej služby podľa druhu poskytovanej sociálnej služby za kalendárny rok**

Poskytovanie sociálnej služby v roku 2025:

2025	Celkový počet klientov	Počet klientov poberajúcich stravu
Január	15	9
Február	15	9
Marec	15	9
Apríl	15	9
Máj	15	8
Jún	15	7
Júl	15	7
August	15	7
September	15	7
Október	15	7
November	15	7
December	15	8
<b>Priemer</b>	<b>15,00</b>	<b>7,92</b>

Ekonomicky oprávnené náklady na 1 klienta na mesiac v roku 2025 boli v priemere 2204,91 €.

Počet zamestnancov na TPP a iný pracovný pomer v roku 2025

2025	Počet zamestnancov TPP	Počet zamestnancov na dohodu/iný prac. pomer
Január	17	5
Február	17	5
Marec	17	5
Apríl	17	5
Máj	17	4
Jún	18	3
Júl	16	3

August	17	3
September	16	4
Október	16	4
November	16	3
December	16	3
Priemer	16,67	3,92

## 9. Záver:

Rok 2025 predstavoval pre občianske združenie Na trati, o. z. obdobie stabilizácie a pokračujúceho rozvoja poskytovaných sociálnych služieb. Zariadenie počas celého roka zabezpečovalo svoju činnosť v plnom rozsahu, pričom dôraz bol kladený na kvalitu poskytovanej starostlivosti, individuálny prístup ku každému prijímateľovi a odborný rozvoj zamestnancov.

V ekonomickej oblasti organizácia hospodárila s pozitívnym výsledkom, čo prispelo k miernemu posilneniu vlastného imania a celkovej finančnej stability. Napriek tomu zostáva fungovanie zariadenia vo významnej miere závislé od financovania z verejných zdrojov a externých príspevkov.

Zároveň je potrebné poukázať na pretrvávajúce neisté ekonomické a legislatívne prostredie, najmä v súvislosti s pripravovanými reformami systému financovania sociálnych služieb. Tieto zmeny môžu v budúcnosti významne ovplyvniť stabilitu príjmov poskytovateľov sociálnych služieb, vrátane združenia Na trati, o. z., a predstavujú faktor, ktorý je potrebné v ďalšom období aktívne sledovať a zohľadňovať pri plánovaní činnosti a rozvoja organizácie.

Združenie si uvedomuje potrebu diverzifikácie zdrojov financovania a neustáleho zvyšovania efektívnosti hospodárenia, aby bolo možné zabezpečiť dlhodobú udržateľnosť poskytovaných sociálnych služieb aj v meniacich sa podmienkach. Aj v nasledujúcom období zostáva hlavným cieľom združenia poskytovať kvalitnú a odbornú starostlivosť deťom s poruchou autistického spektra, podporovať ich integráciu do spoločnosti a zároveň vytvárať stabilné a bezpečné prostredie pre ich rodiny.

Podakovanie patrí všetkým zamestnancom, spolupracovníkom, donorom, partnerom, ako aj orgánom verejnej správy za ich podporu a spoluprácu, bez ktorej by nebolo možné zabezpečiť chod a rozvoj zariadenia.