Veolia Utilities Žiar nad Hronom, a.s.

SPRÁVA NEZÁVISLÉHO AUDÍTORA Z AUDITU ÚČTOVNEJ ZÁVIERKY K 31. DECEMBRU 2025

A

SPRÁVA K ĎALŠÍM POŽIADAVKÁM ZÁKONOV A INÝCH PRÁVNYCH PREDPISOV

2025

VÝROČNÁ SPRÁVA

Veolia Utilities Žiar nad Hronom, a.s.

VEOLIA

VÝROČNÁ SPRÁVA
2025

Obsah

Veolia Utilities Žiar nad Hronom, a.s.

1 Veolia vo svete 4
2 Veolia na Slovensku 10
3 Skupina Veolia Energia Slovensko 12
4 Úvodné slovo 20
5 Identifikačné údaje 22
6 Štatutárne orgány 24
7 Profil spoločnosti 26
8 Naše služby 30
9 Inovácie 36
10 Orientácia na zákazníka 40
11 Zodpovednosť 50
12 Bezpečnosť a ochrana zdravia pri práci 54
13 Ochrana životného prostredia 58
14 Solidarita 60
15 Rešpekt 64
16 Hospodárske výsledky 70
17 Účtovná závierka za rok 2025 72
18 Správa nezávislého audítora 114

01 Veolia vo svete

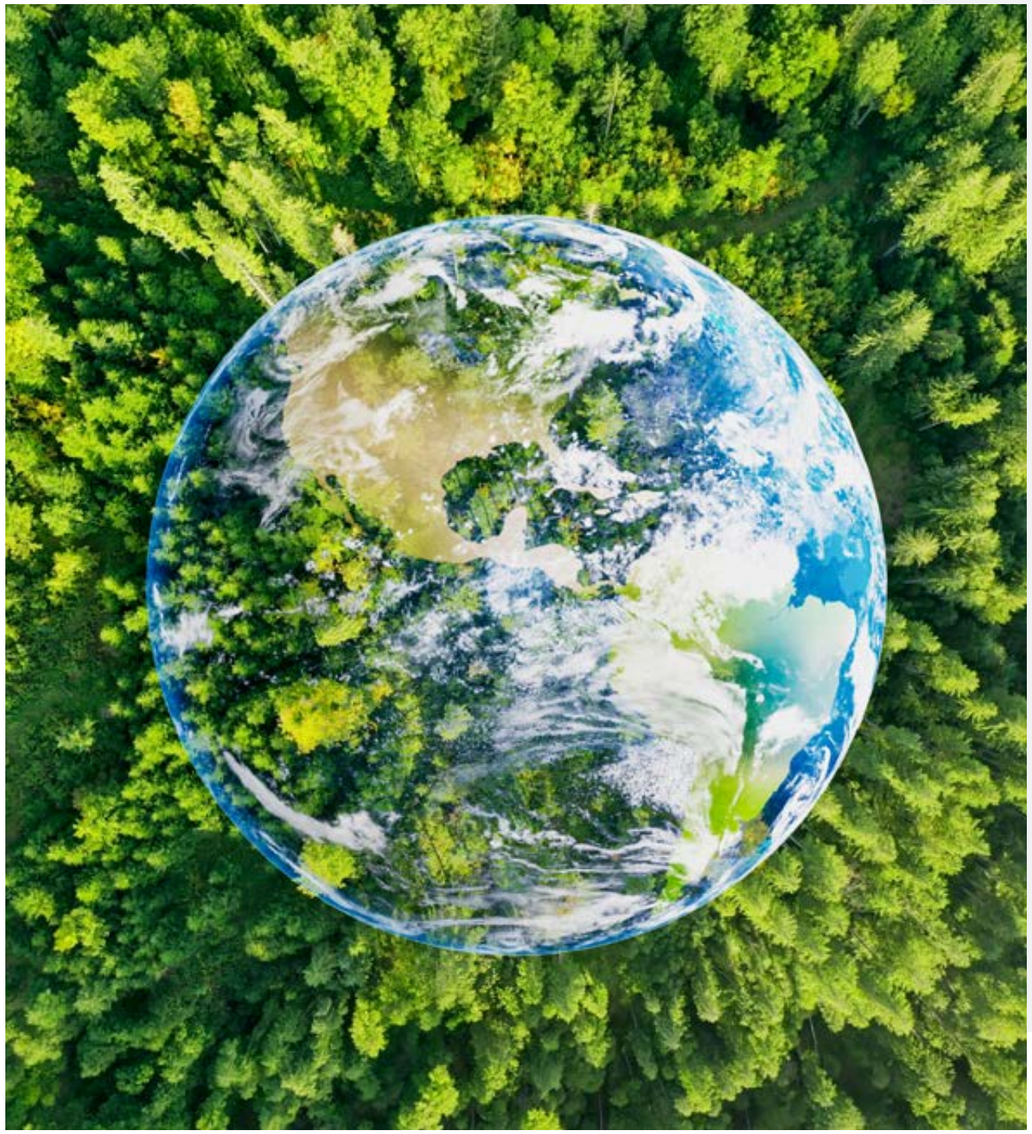

VEOLIA – globálny líder v oblasti environmentálnych služieb

Spoločnosť Veolia pôsobí ako globálny líder v oblasti environmentálnych služieb s rozsiahlou medzinárodnou prítomnosťou na všetkých kontinentoch. Jej činnosť je sústredená do troch kľúčových oblastí: manažment vodných zdrojov, odpadové hospodárstvo a energetické služby.
V oblasti vodného hospodárstva spoločnosť zabezpečuje spoľahlivú dodávku pitnej vody a efektívne čistenie odpadových vôd pre milióny obyvateľov po celom svete. V sektore odpadového hospodárstva realizuje komplexné riešenia v oblasti spracovania a zhodnocovania odpadu, pričom aktívne presadzuje princípy cirkulárnej ekonomiky a dôsledne minimalizuje objem skládkovaného odpadu. V energetickom sektore spravuje rozsiahlu sieť energetických zariadení a poskytuje služby v oblasti vykurovania, chladenia a zvyšovania energetickej efektívnosti. Prostredníctvom svojich aktivít Veolia dlhodobo prispieva k udržateľnému rozvoju a ochrane životného prostredia v globálnom meradle.

Ekologická transformácia - zmysel našej existencie

Ekologická transformácia predstavuje základný pilier stratégie spoločnosti Veolia a definuje smerovanie všetkých jej aktivít a rozhodnutí. Ide o komplexný proces premeny smerom k udržateľnej budúcnosti, ktorého cieľom je zosúladenie ekonomického rastu s ochranou životného prostredia. Ako globálny environmentálny líder prinášame inovatívne riešenia v oblasti vodného hospodárstva, energetiky a odpadového hospodárstva, ktoré našim partnerom umožňujú systematicky znižovať ich environmentálnu stopu. Naše technológie a prístupy aktívne podporujú prechod na obehové hospodárstvo, efektívne využívanie prírodných zdrojov a dekarbonizáciu priemyslu. Sme presvedčení, že ekologická transformácia nepredstavuje len nevyhnutnú odpoveď na výzvy doby, ale predovšetkým príležitosť na vytvorenie lepšej a udržateľnejšej budúcnosti pre všetky generácie.
Spoločnosť Veolia sa zaviazala k plneniu ambicióznych environmentálnych cieľov, zahŕňajúcich znižovanie emisií CO_2 a podporu obnoviteľných zdrojov energie. Aktívne investujeme do výskumu, inovácií a vývoja nových technológií, ktoré mestám a priemyselným partnerom umožňujú prechod na udržateľnejšie formy fungovania. Neoddeliteľnou súčasťou našej stratégie je aj sociálny rozmer – zameriavame sa na podporu lokálnych komunít a vytváranie pracovných príležitostí v rastúcom zelenom sektore. Záväzok k dosiahnutiu uhlíkovej neutrality a aktívny príspevok k napĺňaniu Cieľov udržateľného rozvoja OSN potvrdzujú našu pozíciu zodpovedného lídra v oblasti environmentálnych služieb a udržateľného rozvoja.

Strategický program GreenUp 2027

Strategický program spoločnosti Veolia na obdobie rokov 2024 – 2027, nazvaný GreenUp, definuje ambiciózne smerovanie skupiny v oblasti ekologickej transformácie. Jeho cieľom je umiestniť Veoliu do pozície kľúčového článku globálneho prechodu k udržateľnejšej budúcnosti prostredníctvom zavádzania overených riešení a neustálej inovácie. Program je postavený na troch hlavných rastových pilieroch podporených investíciami vo výške 2 miliárd eur, pričom využíva dlhoročné odborné znalosti skupiny v oblasti vodohospodárstva, energetiky a odpadového hospodárstva.

1. Zainteresované strany
2. Naše výsledky
3. Naše závázky
4. Naše ciele

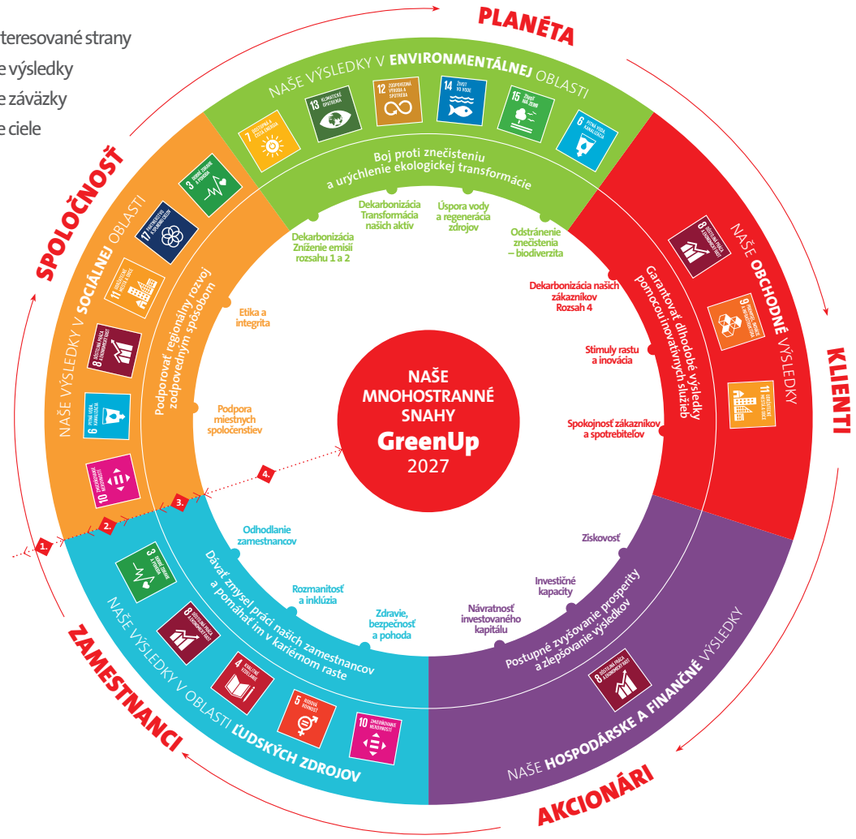

Záväzok voči udržateľnej budúcnosti

Strategický program GreenUp potvrdzuje odhodlanie spoločnosti Veolia prijať plnú zodpovednosť za riešenie globálnych environmentálnych výziev. Poslanie starať sa o svetové zdroje a vytvárať pozitívny vplyv na planétu je neoddeliteľnou súčasťou identity skupiny, na ktorej budovaní pracuje už viac ako 170 rokov. Veolia tak naďalej upevňuje svoju pozíciu nenahraditeľného partnera pri ekologickej transformácii spoločnosti.

kľúčové údaje za rok 2025 Veolia vo svete

Veolia vo svete

Spoločnosť Veolia si stanovila jasnú ambíciu – stať sa celosvetovým štandardom v oblasti ekologickej transformácie. Skupina zamestnávajúca odborníkov na piatich kontinentoch vyvíja a implementuje praktické a účinné riešenia v oblasti vodného hospodárstva, odpadového hospodárstva a energetiky, ktoré prispievajú k zásadnej premene sveta smerom k udržateľnosti. Prostredníctvom týchto troch vzájomne sa dopĺňajúcich oblastí činnosti spoločnosť aktívne prispieva k zlepšovaniu prístupu k prírodným zdrojom, ich efektívnemu zachovaniu a dlhodobej obnove pre budúce generácie.

OBRAT
44,396 mld. €

ZAMESTNANCI
215 000

3 HLAVNÉ AKTIVITY:

ENERGIA

45 mil. MWh vyrobenej energie

Veolia patrí medzi kľúčových hráčov v oblasti energetického hospodárstva s jedinečnými odbornými znalosťami v oblasti energetickej efektívnosti, správy vykurovacích a chladiacich sietí a výroby energie z obnoviteľných, kogeneračných, ale aj trigeneračných zdrojov.

Ako spoľahlivý partner miest a priemyselných podnikov skupina pomáha optimalizovať nákupy energie, zabezpečovať vyváženosť energetického mixu prostredníctvom integrácie obnoviteľných zdrojov energie a realizovať potrebné opatrenia na zvyšovanie energetickej efektívnosti prevádzkovaných zariadení

VODA

110 mil. obyvateľov zásobovaných pitnou vodou

Spoločnosť Veolia zabezpečuje komplexné riadenie všetkých fáz vodohospodárskeho cyklu a ponúka riešenia pre širokú škálu výziev, ktorým čelia miestne samosprávy aj priemyselní zákazníci. Jej služby zahŕňajú správu vodných zdrojov, výrobu a dodávku pitnej a úžitkovej vody, zber, čistenie a recykláciu odpadových vôd zo všetkých zdrojov, ako aj zhodnocovanie vedľajších produktov ich spracovania – organických látok, solí, kovov, komplexných molekúl a energie. Súčasťou portfólia služieb je taktiež riadenie vzťahov so zákazníkmi a navrhovanie sieťovej infraštruktúry. Vďaka týmto komplexným odborným znalostiam je Veolia schopná podporovať svojich zákazníkov pri zavádzaní integrovaného a udržateľného riadenia vodných zdrojov.

ODPADY

64 mil. ton odpadu zhodnoteného formou premeny na materiál alebo energiu

Veolia je svetovým lídrom v oblasti nakladania s pevným aj kvapalným odpadom - tzv. ostatným - komunálnym i nebezpečným. Skupina je zapojená do celého životného cyklu odpadu, od zberu až po jeho konečné spracovanie, pričom zhodnocovanie odpadu predstavuje jednu z jej hlavných priorít. Ako aktívny účastník obehového hospodárstva Veolia vyvíja inovatívne riešenia zamerané na zvyšovanie miery recyklácie a premeny odpadu na druhotné suroviny alebo energiu, čím prispieva k efektívnejšiemu a udržateľnejšiemu využívaniu zdrojov.

02

Veolia na Slovensku

Veolia Slovensko je popredný dodávateľ služieb v oblasti energetiky a vodohospodárstva. Energetická divízia – Veolia Energia Slovensko – patrí medzi najväčších výrobcov a dodávateľov tepla a teplej vody na Slovensku. Viac ako 30 rokov sa stará o teplo domova a v roku 2025 poskytovala služby pre viac ako 86-tisíc domácností v 22 mestách.

Od roku 2013 je i významným výrobcom elektrickej energie a poskytovateľ podporných služieb pre prevádzkovateľa prenosovej sústavy. V rámci skupiny zabezpečuje aj služby pre priemyselných klientov a poskytuje riešenia v oblasti energetickej efektívnosti budov a ich komplexnú správu.

V rámci vodohospodárskej divízie pre zákazníkov zabezpečuje dodávky pitnej vody, odkanalizovanie a správu vodohospodárskej infraštruktúry, a to na základe viac ako 150-ročných skúseností. Pre skupinu Veolia Energia Slovensko je prioritou udržateľný rozvoj a ochrana životného prostredia, preto dlhodobo investuje do ekologizácie svojich prevádzok a neprestajne znižuje emisie TZL, oxidov síry a dusíka, ako aj emisie CO_2.

kľúčové údaje za rok 2025

ENERGIA

Počet zákazníkov (CZT, priemysel, energetické služby):	**2 596**
Počet domácností zásobovaných teplom:	**87 897**
Počet zamestnancov:	**662**
Obrat:	**384,24 mil. €**

VODA

Počet zmluvných zákazníkov:	**121 897**
Počet zásobovaných obyvateľov:	**923 063**
Počet zamestnancov:	**1 592**
Obrat:	**117,72 mil. €**

SPOLU:

2 254 ZAMESTNANCOV

501,95 mil. € OBRAT

03 Skupina Veolia Energia Slovensko

Stratégia a vízia

Skupina Veolia Energia Slovensko je spoľahlivý partner slovenských miest a priemyselných klientov, optimalizuje nákup a dodávku energií, zavádzaním nízkoemisných a obnoviteľných zdrojov energie zabezpečuje rovnováhu v ich energetickom mixe a prináša potrebné riešenia na optimalizáciu nákladov na výrobu a dodávku energií a na zlepšenie energetickej účinnosti ich technologických zariadení. V súlade so skupinovou stratégiou Veolia Energia Slovensko napĺňa poslanie byť spoľahlivým partnerom pre tepelný komfort a úspory energií.

stratégia skupiny Veolia Energia Slovensko sa opiera o nasledujúce princípy:

- dodávať zákazníkom teplo a ďalšie energetické komodity spoľahlivo, bezpečne a za konkurencieschopné ceny;
- prevádzkovať tepelné hospodárstva efektívne a ekologicky;
- neprestajne modernizovať a ekologizovať naše zdroje, zvyšovať účinnosť a úspory energií, minimalizovať straty, zavádzať nové technológie a znižovať emisie škodlivých látok vrátane emisií skleníkových plynov;
- ponúkať zákazníkom profesionálne služby podľa ich potrieb;
- reagovať na trendy a výzvy 21. storočia, prispievať k plneniu klimaticko-energetických cieľov;
- spolupracovať s krajmi, mestami, so školami a s ďalšími regionálnymi partnermi

Veolia Energia na Slovensku napĺňa svoje poslanie v súlade so skupinovou stratégiou, s dôrazom na nasledujúce kľúčové oblasti:

UDRŽATEĽNÉ PREVÁDZKOVANIE ENERGETICKÝCH INFRAŠTRUKTÚR
– systémov centrálneho zásobovania teplom a chladom

V oblasti centrálneho zásobovania teplom je úlohou obchodného úseku vyhľadávať možnosti nových akvizícií, ako aj pripájať nových klientov na už existujúce systémy diaľkového vykurovania, pričom našou snahou je vytvárať podmienky na ich efektívne prevádzkovanie. Významný prínos CZT k ochrane ovzdušia je v znižovaní emisií skleníkových plynov a ostatných znečisťujúcich látok, čo je dôležité najmä v zastavaných a husto osídlených oblastiach.

Poskytuje priestor na efektívnu integráciu obnoviteľných zdrojov energie, technológií kombinovanej výroby elektriny a tepla a na využitie odpadového tepla z priemyselných procesov. Dodávka tepla a chladu prostredníctvom systémov diaľkového vykurovania prispieva k ochrane ovzdušia v mestách a predstavuje významný nástroj prechodu na nízkouhlíkové hospodárstvo.

VÝROBA ELEKTRICKEJ ENERGIE A TEPLA VYSOKOÚČINNOU KOMBINOVANOU VÝROBOU
na báze nízkoemisných a obnoviteľných zdrojov energie, poskytovanie podporných služieb

Výrobu a dodávku elektrickej energie realizujeme využitím technológie kogenerácie – kombinovanej výroby elektriny a tepla, šetrnej k životnému prostrediu. Týmto spôsobom využívame primárne palivá a znižujeme emisie skleníkových plynov. Vďaka prevádzke vysokoflexibilných zdrojov poskytujeme podporné služby a regulačnú energiu na vyrovnávanie a udržiavanie bezpečnosti prenosovej sústavy.

POSKYTOVANIE ENERGETICKÝCH SLUŽIEB
pre štátnu i súkromnú sféru

Súčasťou nášho obchodného portfólia je poskytovanie služieb technickej správy budov pre klientov z oblasti terciárnej sféry. Zabezpečujeme správu a údržbu budov a logistických areálov, energetický manažment zameraný na znižovanie energetických nákladov, kontrolu spotreby energií, optimalizáciu prevádzky a údržbu technológií vykurovacieho a chladiaceho systému, vetrania, preberáme zodpovednosť za povinné činnosti (revízie) a za preventívnu údržbu (servis) vyhradených technických zariadení a zariadení požiarnej ochrany. Naším cieľom je profesionálne vykonávanie zverených činností s dôrazom na energetickú efektívnosť a ochranu životného prostredia, aby sa klient mohol plne venovať predmetu svojho podnikania.

Vízia skupiny
Veolia Energia Slovensko

- Byť lídrom, udávať trendy a vytvárať trh s energetickými službami na Slovensku.
- Podporovať rast spoločnosti dôslednou selekciou nových projektov.
- Mať proklientsky orientovanú organizáciu s efektívne nastavenými procesmi zameranými na poskytovanie konkurencieschopných a spoľahlivých služieb.
- Vystupovať ako zodpovedný partner pre obce a mestá, aktívne podporovať komunitu, v ktorej podnikáme.
- Byť rešpektovaným expertom a nositeľom energetických riešení a know-how.
- Poskytovať podporu a služby energetickému ekosystému v SR, vrátane poskytovania podporných služieb pre prenosovú sústavu.
- Niesť zodpovednosť za trvalo udržateľný rozvoj a chrániť životné prostredie.
- Byť atraktívnym zamestnávateľom a vytvárať motivujúce pracovné podmienky pre všetkých zamestnancov.
- Byť lídrom ekologickej transformácie.

Aktivity skupiny

Skupina sa stala jednotkou v podiele dodaného tepla a teplej vody spomedzi súkromných dodávateľov na Slovensku. Prevádzkuje systémy diaľkového vykurovania a dodáva teplo v 22 mestách a obciach naprieč celým Slovenskom. Zároveň je popredný výrobca elektrickej energie vysokoúčinnou technológiou kombinovanej výroby elektriny a tepla na báze nízkoemisného paliva zemný plyn a obnoviteľných zdrojov energie a poskytuje podporné služby potrebné na vyvažovanie elektrickej sústavy. Ďalší pilier jej podnikania je poskytovanie služieb energetického manažmentu vrátane služieb pre zhruba 90 priemyselných klientov. Medzi hlavných zákazníkov skupiny patria domácnosti, obce a mestá, priemyselní klienti, školy, nemocnice, úrady atď.

TECHNICKÁ SPRÁVA BUDOV A SPRÁVA TECHNICKÝCH ZARIADENÍ BUDOV

Skupina pôsobí aj v oblasti energetických služieb, technickej správy budov a správy technických zariadení budov. Technický facility manažment sme v roku 2025 poskytovali napríklad aj pre distribučné stredisko v Seredi, administratívny komplex SKY PARK v centre Bratislavy. Ďalej sme naše služby poskytovali pre viac ako stovku individuálnych klientov v oblasti obsluhy tepelno-technických zariadení, realizácie obnovy kotolní, montáže fotovoltiky alebo realizácie energeticky úsporných opatrení pre subjekty verejnej správy.

ODPADOVÉ HOSPODÁRSTVO

V oblasti odpadového hospodárstva od roku 2019 spolupracujeme s globálnym obchodným partnerom GlaxoSmithKline (GSK). Pre jeho výrobný závod v Leviciach, ktorý je v súčasnosti najväčším koncernovým producentom zubných pást v Európe, zabezpečujeme spracovanie viac ako 40 % objemu odpadov.

ENERGETICKÉ SLUŽBY

Skupina Veolia Energia Slovensko poskytuje tak ako garantované aj podporné energetické služby s cieľom dosahovania úspor. Od roku 2012 zabezpečujeme kompletnú starostlivosť o tepelné hospodárstvo pre viac ako 60 stredných škôl a školských zariadení, ktorých zriaďovateľom je Košický samosprávny kraj. Ide o unikátny projekt EPC (z angl. Energy Performance Contracting) na Slovensku, ktorého cieľom je dosiahnuť garantovanú úsporu energií pri súčasnom zabezpečení bezstarostnej prevádzky a tepelného komfortu.
Okrem úspory primárnych energií skupina zabezpečuje pre školy a školské zariadenia kompletnú starostlivosť o ich tepelné hospodárstva. V rámci toho realizuje všetky odborné prehliadky a skúšky technologických zariadení podľa platnej legislatívy, preventívne údržby a bežné opravy aj modernizáciu technologických zariadení jednotlivých prevádzok.

SLUŽBY PRE PRIEMYSELNÝCH KLIENTOV

Služby pre priemyselných klientov zabezpečujeme prostredníctvom svojich dcérskych spoločností. Skupina zároveň zabezpečuje výrobu a dodávku energií a médií pre priemyselných klientov v areáli ZSNP v Žiari nad Hronom aj prostredníctvom progresívnej technológie splyňovania biomasy.

CENTRÁLNE ZÁSOBOVANIE TEPLOM

Prostredníctvom samostatných spoločností skupina zabezpečuje prevádzku, údržbu a modernizáciu tepelnotechnických zariadení (TTZ) a dodávku tepla a teplej vody (TV) pre bratislavské mestské časti Petržalka, Dúbravka a Podunajské Biskupice, pre mestá Senec, Vrbové, Vráble, Levice, Lučenec, Žiar nad Hronom, Kráľovský Chlmec, Košice a pre viaceré menšie mestá a obce v regióne východného Slovenska.

Pre mestskú časť Bratislava - Petržalka, najväčšiu bytovú štvrť v strednej Európe, zabezpečuje dodávku tepla a TV viac ako 25 rokov. Významnou fázou modernizácie systému centrálneho zásobovania teplom (CZT) v Petržalke bola inštalácia kogeneračných jednotiek a výroba elektrickej energie a tepla vysoko účinnou kombinovanou výrobou (VÚ KVET) v 18 kotolniach.

PAROPLYNOVÝ CYKLUS V LEVICIACH

V roku 2019 skupina rozšírila svoje obchodné aktivity kúpou piatich spoločností a upevnila svoje pôsobenie v oblasti prevádzky paroplynovej elektrárne, poskytovania energetických služieb pre priemyselných klientov a zabezpečenia dodávok tepla pre domácnosti.

Medzi ich hlavné aktivity patria dodávka a distribúcia plynu, prevádzka paroplynového cyklu s výkonom 86 MW, výroba a dodávka pary a chladu pre klientov v priemyselnom parku ako aj dodávky tepla a teplej vody pre levické domácnosti a priemyselných klientov.

PAROPLYNOVÝ CYKLUS V BRATISLAVE

Skupina od roku 2018 prevádzkuje aj paroplynový cyklus v Bratislave na dodávky podporných služieb a regulačnej energie pre prenosovú sústavu. V Bratislave prevádzkuje plynovú elektráreň s výkonom 58 MWe, ktorá vyrába elektrickú a tepelnú energiu vo vysokoúčinnom kogeneračnom cykle. Teplo z tohto zdroja sa dodáva spoločnosti MH Teplárenský holding, a.s., ktorý zásobuje teplom východnú časť Bratislavy. Spoločnosť ďalej prevádzkuje paroplynový cyklus s celkovým elektrickým výkonom 218 MW. Tento zdroj sa používa výhradne na dodávky podporných služieb a regulačnej energie pre prenosovú sústavu (SEPS).

KOGENERAČNÁ ELEKTRÁREŇ V ZÁPADNEJ BRATISLAVE

V roku 2021 skupina úspešne ukončila obchodnú transakciu, ktorej výsledkom je získanie majoritného 51 % akcionárskeho podielu v spoločnosti Prvá rozvojová spoločnosť, a.s., ktorá prevádzkuje kogeneračnú elektráreň v hlavnom meste Cogen West. Výsledkom obchodu je tiež získanie 100 % manažérskej kontroly nad firmou, ktorá dodáva teplo západnej časti Bratislavy.

Cogen West je ekologický zdroj vysokoúčinnej výroby tepla a elektriny v kogeneračnom zariadení s inštalovaným výkonom 17,4 MW rozdeleným na výrobu tepla 8,8 MWt a elektriny 8,6 MWe. Odberateľom vyrobeného tepla je spoločnosť MH Teplárenský holding, a.s., ktorý ním prostredníctvom CZT zásobuje mestské časti Dúbravka a Karlova Ves, vrátane lokality Mlynská dolina.

PODPORNÉ SLUŽBY PRE CELÚ SKUPINU

Dôležitou súčasťou skupiny sú aj spoločnosti, ktoré jej poskytujú podporné služby v oblasti odborného poradenstva, technickej podpory a centralizácie nákupu a zásobovania:

- odborné poradenstvo, koordinácia a technická podpora dcérskym prevádzkovým spoločnostiam,
- výmena know-how a skúsenosti nielen v rámci národných aktivít skupiny, ale prostredníctvom tímu odborníkov aj v rámci celého koncernu Veolia,
- centralizácia nákupu a zásobovanie celej skupiny na Slovensku. Hlavným cieľom je zabezpečiť dodávku tovarov a služieb pre celú skupinu v najlepších cenách, termínoch a v najlepšej kvalite.

04 editoriál

Vážené dámy a páni, milí kolegovia, partneri a spolupracovníci,

rok 2025 bol pre našu skupinu rokom, v ktorom sme opäť potvrdili svoju schopnosť navigovať v náročnom a dynamicky sa meniacom energetickom prostredí – a to nielen so cťou, ale s ambíciou a odhodlaním lídra. Dovoľte mi obzrieť sa za uplynulým rokom a podeliť sa s vami o najdôležitejšie míľniky, výzvy i úspechy, ktoré ho formovali.

Ekonomické výsledky

Rok 2025 priniesol stabilizáciu cien komodít, čo sa premietlo do našich hospodárskych výsledkov. Celkové tržby skupiny Veolia Energia dosiahli 384 mil. €, čo predstavuje mierny pokles oproti predchádzajúcemu roku. Výroba a predaj elektrickej energie dosiahli objem 776 GWh, s medziročným vývojom +17,8 %. V oblasti výroby a dodávky tepla sme zákazníkom dodali 1 029 GWh tepelnej energie, čo je +22,8 % v porovnaní s rokom 2024. EBITDA našej energetickej divízie sa ustálila na úrovni 51 mil. €. Tieto výsledky považujem za dôkaz toho, že naša skupina dokáže zodpovedne hospodáriť aj v prostredí rastúcich prevádzkových nákladov, volatility cien energetických komodít a neustále sa meniacich regulačných podmienok. Stabilita, ktorú prinášame našim odberateľom – mestám, domácnostiam aj priemyselným partnerom – nie je náhodná. Je výsledkom dlhodobej stratégie, disciplinovaného riadenia a každodennej práce stoviek odborníkov v našom tíme.

Investície do budúcnosti – moderná a spoľahlivá energetická infraštruktúra

Kľúčovým pilierom našej stratégie je neustála modernizácia výrobných zdrojov a energetickej infraštruktúry. V roku 2025 sme pokračovali v realizácii ambiciózneho investičného programu, pričom najvýznamnejším investičným projektom bola rozsiahla rekonštrukcia energetického zdroja v Žiari nad Hronom, kde prebieha zásadná zmena palivovej základne smerom k účinnejšej a spoľahlivejšej prevádzke a dodávky energií pre mesto a pre priemyselných klientov. Táto transformácia je pre nás strategickou prioritou a zároveň konkrétnym príspevkom k udržateľnej modernizácii slovenského teplárenstva. Okrem tejto vlajkovej investície sme v Žiari nad Hronom úspešne dokončili a spustili ďalšie významné projekty: fotovoltickú elektráreň na výrobu obnoviteľnej elektriny, rekonštrukciu výmenníkovej stanice pre zvýšenie spoľahlivosti dodávok, a pokračujeme v investícii do výroby a dodávky chladu. Osobitne hrdí sme na inštaláciu elektrolyzéra na výrobu obnoviteľného vodíka – projekt, ktorý nás radí medzi popredných hráčov udržateľnej energetiky na Slovensku. Všetky tieto projekty sú spolufinancované z prostriedkov európskych fondov, čo je dôkazom dôvery európskych inštitúcií v naše projekty a ich súlad s cieľmi Európskej zelenej dohody.

Investície do zvyšovania spoľahlivosti výroby, účinnosti distribúcie a rozširovania podielu obnoviteľných zdrojov energie realizujeme aj v ďalších lokalitách – v Leviciach, Vrábľoch, Bratislave a ďalších mestách, kde pôsobíme. Rovnako pokračujeme v pripájaní nových odberateľov na sústavy diaľkového vykurovania, čo prináša benefity celým komunitám. Na väčšinu týchto investícií úspešne čerpáme prostriedky z európskych fondov, čo nám umožňuje realizovať projekty vo väčšom rozsahu a rýchlejšie, než by to bolo možné výlučne z vlastných zdrojov.

Geopolitické výzvy a zodpovedné riadenie komoditného portfólia

Rok 2025 sa niesol v znamení pokračujúcej geopolitickej nestability, ktorá zásadne ovplyvňuje európsky energetický sektor. Dynamický vývoj na medzinárodnej politickej scéne viedol Európsku komisiu k prijatiu záväzkov smerujúcich k postupnému ukončeniu dovozu fosílnych palív z Ruskej federácie. Pre energetické spoločnosti pôsobiace na Slovensku to predstavuje výzvu, ktorá si vyžaduje strategickú predvídavosť a zodpovedné riadenie.
Som hrdý, že naša skupina dokázala tieto výzvy zvládať zodpovedne a proaktívne. Zemný plyn tvorí približne 80 % nášho palivového mixu, a preto sme diverzifikácii zdrojov zásobovania a zodpovednej politike nákupu strategických komodít venujeme mimoriadnu pozornosť. Vďaka dôslednému riadeniu komoditného portfólia, spoľahlivým zmluvným vzťahom a aktívnemu sledovaniu trhového vývoja sme dokázali zabezpečiť stabilné a cenovo dostupné dodávky energií pre všetkých našich odberateľov. Táto schopnosť pružne reagovať na vonkajšie výzvy pri zachovaní prevádzkovej stability je jednou z kľúčových konkurenčných výhod skupiny Veolia Slovensko a zároveň zárukou, ktorú dávame našim partnerom do budúcnosti.

Legislatívno-regulačné prostredie

Rok 2025 priniesol aj dôležité zmeny v legislatívno-regulačnom prostredí, ktoré priamo ovplyvňujú naše podnikanie. Rozhodnutia Regulačného úradu sieťových odvetví v oblasti podmienok podpory výroby elektriny z vysoko účinnej kombinovanej výroby elektriny a tepla (VÚ KVET) predstavovali pre nás jednu z kľúčových sledovaných tém. Zásadnou udalosťou bolo vyhlásenie aukcie na podporu VÚ KVET zo strany Ministerstva hospodárstva SR, ktorej sme sa aktívne zúčastnili. Ide o dôležitý krok k ďalšej modernizácii slovenských teplární a k ich prechodu na účinné systémy centrálneho zásobovania teplom. Takáto modernizácia je nevyhnutná nielen pre znižovanie spotreby paliva a emisií, ale aj preto, že zdroje vysoko účinnej kombinovanej výroby elektriny a tepla predstavujú dôležitý prvok energetického systému Slovenska – a to najmä z pohľadu poskytovania potrebnej flexibility pre elektrizačnú sieť, ktorá je kľúčová pre jej stabilitu a bezpečnú prevádzku. Veríme, že výsledky tejto aukcie vytvoria stabilný základ pre ďalšie investície do modernizácie sektora a prinesú hmatateľné výhody pre všetkých, ktorým dodávame energiu.

Spoločenská zodpovednosť a komunity, v ktorých pôsobíme

Byť zodpovednou spoločnosťou pre nás neznamená len spoľahlivo dodávať energiu. Znamená to aktívne sa podieľať na živote komunít, v ktorých pôsobíme. Naša Nadácia Veolia Slovensko pomáha už 19 rokov a v roku 2025 finančne prispela na realizáciu 73 projektov sumou viac ako 390 tisíc eur v rámci celého Slovenska. Podporili sme lokálne športové kluby, vzdelávacie inštitúcie, kultúrne podujatia a sociálne projekty, ktoré skvalitňujú život v regiónoch, kde pôsobíme.
Osobitné miesto v našom prístupe k CSR zaujímajú zamestnanecké granty – program, ktorý dáva našim kolegyniam a kolegom možnosť priamo podporiť projekty a organizácie, ktoré sú im blízke. Veríme, že práve takéto iniciatívy budujú nielen lepšie komunity, ale aj silnejší a zmysluplnejší tím. Energetika totiž nie je len o technológiách a infraštruktúre – je o ľuďoch, ktorí v nej pracujú, a o ľuďoch, ktorým slúži.
Ako moderný zamestnávateľ naďalej investujeme do rozvoja odborných kompetencií našich zamestnancov a do vytvárania podmienok pre zdravú rovnováhu medzi pracovným a súkromným životom. Sme presvedčení, že práve ľudia sú naším najcennejším aktívom a kľúčom k napĺňaniu našich ambícií.

Záver

Pozerajúc do budúcnosti, som presvedčený, že rok 2026 prinesie ďalšie príležitosti na rast, inovácie a prehlbovanie partnerstiev s mestami, priemyselnými klientmi aj domácnosťami. V čase, keď energetika prechádza najhlbšou transformáciou za posledné desaťročia, sme odhodlaní byť jej aktívnym a zodpovedným aktérom – nie len pozorovateľom zmien, ale ich spoluautorom.
V priebehu uplynulého roka sme okrem organického rastu intenzívne analyzovali viaceré príležitosti, ktoré by mohli našu skupinu posunúť na novú úroveň. Niektoré z nich sú v štádiu, ktoré nás oprávňuje s dôverou očakávať, že naša skupina v blízkej budúcnosti porastie a rozšíri svoje pôsobenie. Viac prezradiť zatiaľ nemôžem – no verím, že najbližšia výročná správa bude mať čo nové oznámiť.
Chcem sa touto cestou úprimne poďakovať našim akcionárom za dôveru a podporu, zákazníkom za spoluprácu a vernosť, a predovšetkým našim zamestnancom za ich každodenné nasadenie, profesionalitu a odhodlanie. Spoločne budujeme energetiku, ktorá má zmysel.

Prajem vám príjemné čítanie.

Peter Dobrý
generálny riaditeľ skupiny
Veolia Energia Slovensko

05

identifikačné údaje

spoločnosti
k 31. 12. 2025

Názov spoločnosti:
Veolia Utilities Žiar nad Hronom, a.s.

Sídlo spoločnosti:
Priemyselná 12
965 63 Žiar nad Hronom
Slovenská republika

Právna forma:
akciová spoločnosť

Identifikačné číslo:
44 069 472
Spoločnosť je zapísaná v Obchodnom registri Okresného súdu Banská Bystrica, v oddieli Sa, vložka č. 930/S

Dátum založenia:
07. 03. 2008

Základné imanie:
33 194 €

Akcie:
1 ks kmeňových akcií
na meno v listinnej podobe.
Menovitá hodnota akcie: 33 194 €

Spoločnosť Veolia Energia Slovensko, a.s., so sídlom Einsteinova 21, 851 01 Bratislava - Petržalka, je 100%-ným akcionárom spoločnosti Veolia Utilities Žiar nad Hronom, a.s.

Spoločnosť počas roka 2025 nenadobudla vlastné akcie, dočasné listy, obchodné podiely a akcie, dočasné listy a obchodné podiely materskej účtovnej jednotky. Spoločnosť nebola činná v oblasti výskumu a vývoja. Spoločnosť nemá organizačnú zložku v zahraničí.

06

štatutárne orgány

stav k 31. 12. 2025

predstavenstvo

Ing. Peter Dobrý
predseda predstavenstva

Ing. Jaroslav Mališ
člen predstavenstva

Ing. Michal Cabala, PhD.
člen predstavenstva
skončenie funkcie: 31. 7. 2025

Ing. Tomáš Filípek
člen predstavenstva
vznik funkcie: 15. 10. 2025

dozorná rada

Ing. Peter Martinka
predseda dozornej rady

JUDr. Ing. Lukáš Sopko, MBA
člen dozornej rady

Mgr. Jaroslav Krupec
člen dozornej rady

07

profil spoločnosti

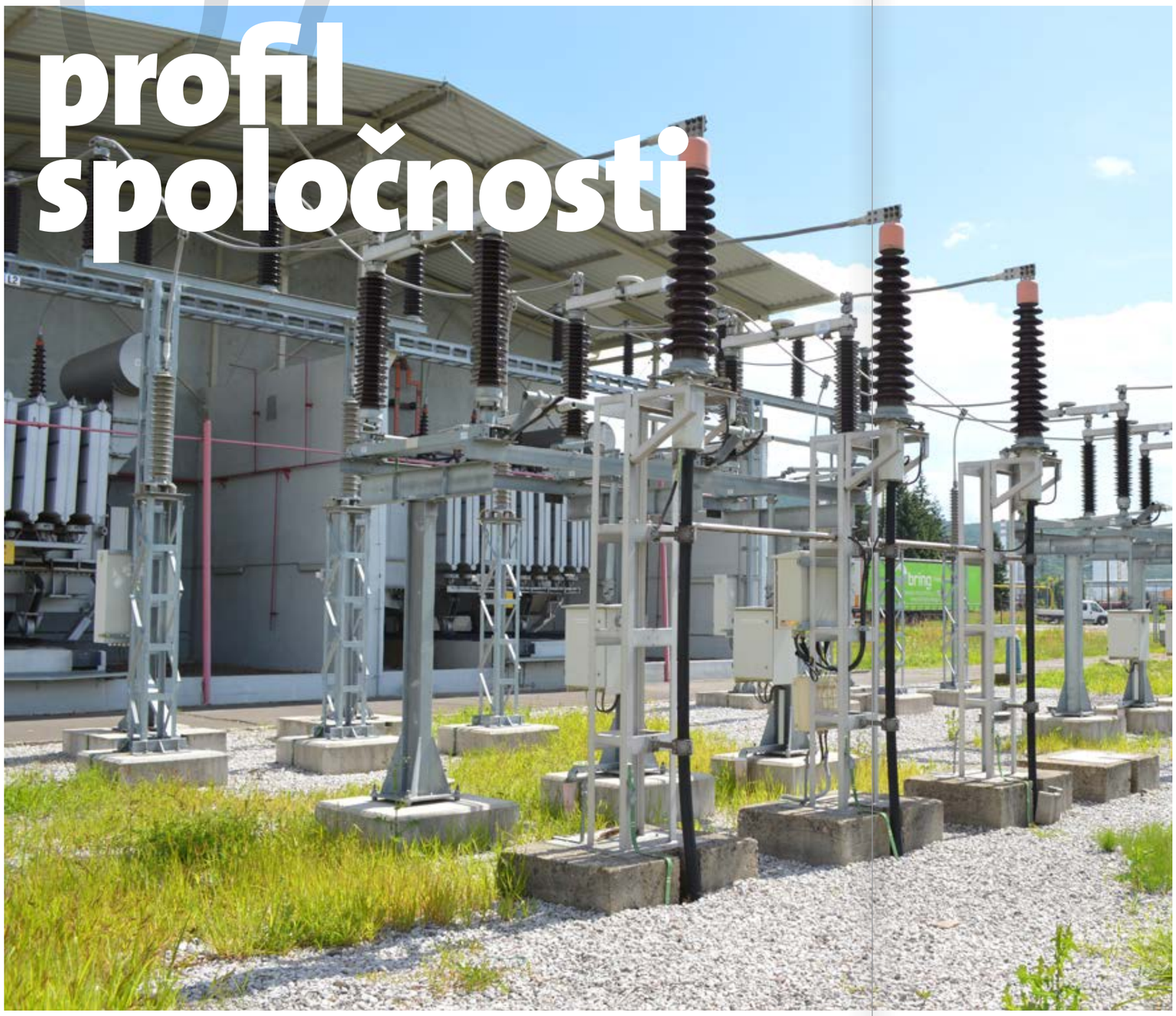

Spoločnosť Veolia Utilities Žiar nad Hronom, a. s. poskytuje komplexné energetické služby pre priemyselné subjekty podnikajúce v priemyselnom parku v Žiari nad Hronom, vrátane blízkeho okolia a vyrába a dodáva teplo pre mesto Žiar nad Hronom.

K hlavným podnikateľským aktivitám patria:

- výroba a distribúcia tepelnej energie,
- výroba, dodávka a distribúcia elektriny,
- dodávka a distribúcia zemného plynu,
- výroba a distribúcia stlačeného vzduchu,
- výroba a distribúcia pitnej vody,
- výroba a distribúcia priemyselnej vody,
- čistenie a odvádzanie odpadových vôd.

TRŽBY PODĽA PRODUKTOV

Z hľadiska tvorby tržieb, k najvýznamnejším produktom patrí výroba a distribúcia tepelnej energie, výroba a distribúcia elektriny a výroba a distribúcia stlačeného vzduchu.

Tržby 2025 v € (60*)		Podiel na celkových tržbách
Tepelná energia	**9 393 486**	**44 %**
Elektrina	**7 819 684**	**36 %**
Elektrina PPS	**609 149**	**3 %**
Zemný plyn	**457 484**	**2 %**
Stlačený vzduch	**2 165 360**	**10 %**
Priemyselná voda	**216 118**	**1 %**
Pitná voda	**267 602**	**1 %**
Kanalizácia	**262 310**	**1 %**
Ostatné	**338 453**	**2 %**
Spolu	**21 529 646**	**100 %**

Tržby 2024 v € (60*)		Podiel na celkových tržbách
Tepelná energia	**9 472 528**	**41 %**
Elektrina	**9 593 808**	**41 %**
Elektrina PPS	**366 926**	**2 %**
Zemný plyn	**428 685**	**2 %**
Stlačený vzduch	**2 373 787**	**10 %**
Priemyselná voda	**205 172**	**1 %**
Pitná voda	**272 627**	**1 %**
Kanalizácia	**270 386**	**1 %**
Ostatné	**391 875**	**2 %**
Spolu	**23 375 793**	**100 %**

PRODUKTOVÉ PORTFÓLIO

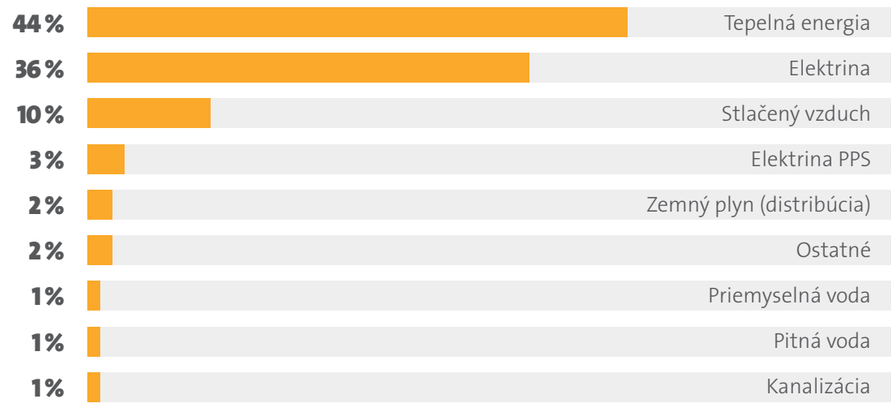

KĽÚČOVÉ UKAZOVATELE

OBRAT Z VÝROBKOV A SLUŽIEB
21 530 tis. €

PREDAJ TEPLA
77 850 MWh

PREDAJ ELEKTRICKEJ ENERGIE
48 181 MWh

PREDAJ PRIEMYSELNEJ VODY
187 719 m^3

PREDAJ STLAČENÉHO VZDUCHU
78 186 tis. m^3

ČISTENIE ODPADOVÝCH VÔD
410 991 m^3

PREDAJ PITNEJ VODY
222 491 m^3

PREDAJ ZEMNÉHO PLYNU A VLASTNÁ SPOTREBA
21 115 890 m^3

08

naše služby

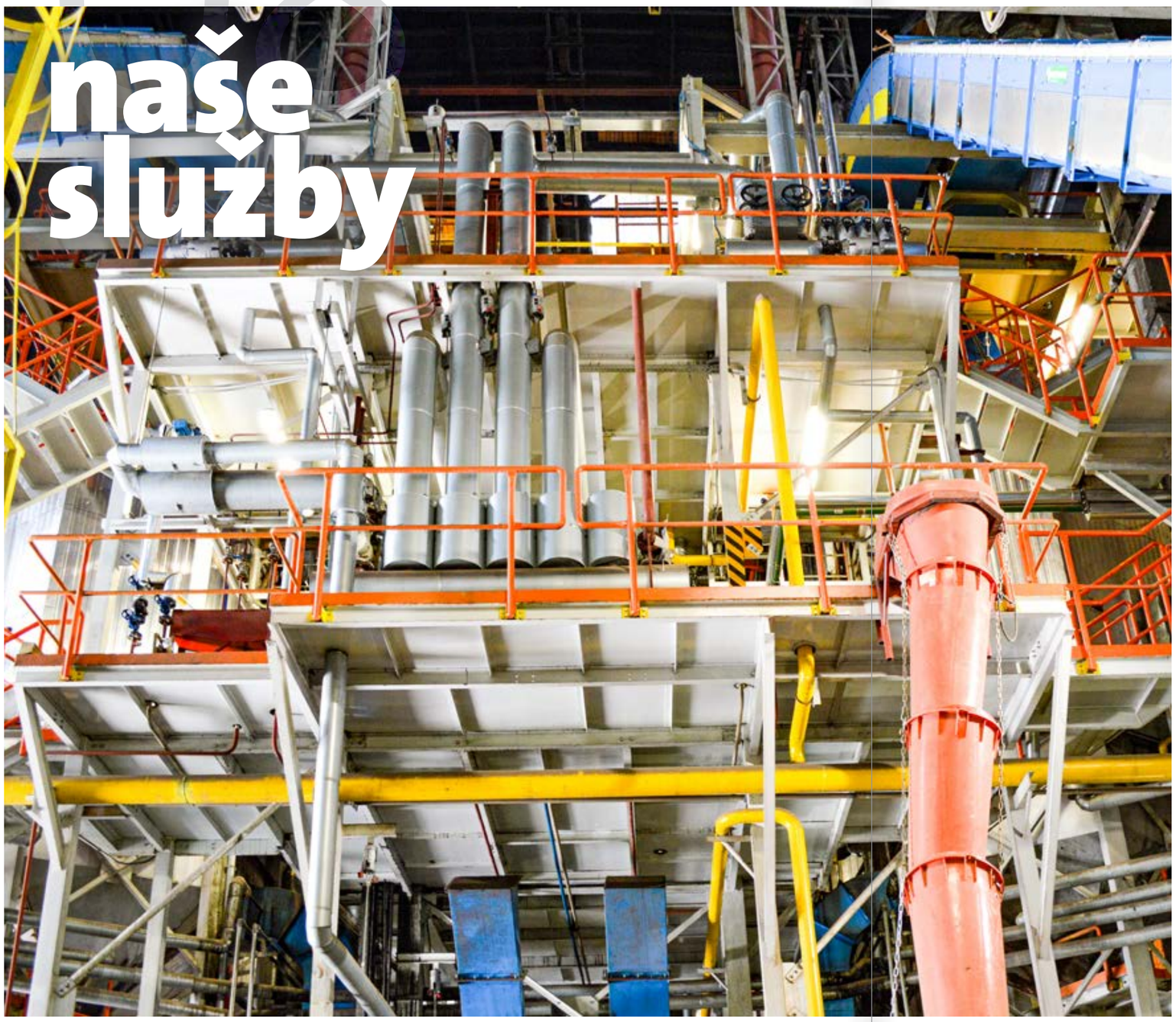

Produkt

Produkt	POČET ZÁKAZNÍKOV
Tepelná energia	43
Elektrina - dodávka	1
Elektrina - distribúcia	4
Plyn - distribúcia	17
Stlačený vzduch	16
Pitná voda	115
Priemyselná voda	20
Odvádzanie odpadových vôd	106

TOP zákazníci

	TRŽBY 2025 (€)	podiel (%)
Nemak Slovakia s.r.o.	**9 348 844**	43 %
Veolia Energia Žiar nad Hronom, s.r.o.	**5 750 501**	27 %
SLOVALCO a.s.	**1 377 422**	6 %
Hydro Extrusion Slovakia a.s.	**996 809**	5%
Elkem Carbon Slovakia, a.s.	**666 890**	3 %
SEPS/OKTE	**609 149**	3 %
Fagor Ederlan Slovensko, a.s.	**461 450**	2 %
Remeslo Strojal, s.r.o.	**349 222**	2 %
TUBAPACK, a.s.	**256 642**	1 %
FINALCAST, s.r.o.	**236 223**	1 %
ostatní	**1 476 494**	7 %
Spolu	**21 529 646**	100 %

VÝROBA A DISTRIBÚCIA TEPELNEJ ENERGIE

Tepelná energia vyrábaná v spoločnosti Veolia Utilities Žiar nad Hronom, a.s. slúži

- pre potreby vykurovania a prípravy TÚV:
- pre spoločnosti v priemyselnom parku,
- pre spoločnosti na Priemyselnej ulici,
- pre obyvateľov mesta Žiar nad Hronom a ostatné subjekty napojené na CZT (pre potreby mesta je obchodným partnerom sesterská spoločnosť Veolia Energia Žiar nad Hronom, s.r.o)
- pre technologické potreby formou pary a horúcej vody pre spoločnosti:
  - Elkem Carbon Slovakia, a. s.,
  - Hydro Extrusion Slovakia a. s.,
  - Finalcast s. r. o,
  - I.G.C. Strojal, s. r. o.

Výroba tepelnej energie je celoročne realizovaná prostredníctvom rekonštruovaného kotla K6 so spaľovaním biomasy na predradenej technológii termotechnickým splyňovaním a záložných zdrojov v podobe plynových horúcovodných kotlov HK1,2 ktoré boli inštalované v roku 2021 a plynovej turbíny Taurus T60 s kotlom na odpadné teplo.
Výroba el. energie je zabezpečovaná kondenzačno odberovou turbínou TG1 celoročne, s výnimkou času potrebného na vykonanie nevyhnutnej údržby počas letných mesiacov, cez ktoré je v prevádzke spalinový kotol s plynovou turbínou pri spaľovaní výlučne zemného plynu. Kotol K6 bol v priebehu roku v prevádzke v ustálenom prevádzkovom režime s podmienkou zabezpečiť dodávky tepelnej energie v požadovanom rozsahu a zároveň maximalizovať výrobu elektrickej energie na kondenzačno-odberovej turbíne TG1(do 10/2025 z dôvodu ukončenia obdobia podpory doplatkom). Spalinový kotol KGJ tvoril zálohu, plynová turbína KGJ poskytuje PpS, s výnimkou letných mesiacov počas ktorých je prevádzkovaná pre zabezpečenie potrieb výroby tepla a el. energie. Distribúcia tepelnej energie k zákazníkom je zabezpečovaná prostredníctvom sústavy parných resp. horúco vodných potrubných rozvodov. V roku 2024 prebehla rozsiahla rekonštrukcia výmenníkovej stanice, pôvodné usporiadanie bolo nahradené novou inštaláciou v priestoroch SVS, novo vybudovaná výmenníková stanica zabezpečuje potreby priemyselného areálu aj mesta Žiar prostredníctvom nových doskových výmenníkov a obehových čerpadiel, celkový inštalovaný výkon VS je 45 MW.

Fakturovaná variabilná zložka ceny tepla v priebehu roku 2025 bola z dôvodu poklesu cien vstupných palív znížená z hodnoty 0,09090 €/kWh na 0,0880 €/kWh, od 1. 1. 2025.

Maximálna fakturovaná fixná zložka ceny tepla bola zvýšená o 3,5479 € na 164,8779 €/kW.

PREHĽAD ODBERATEĽOV **TEPLA**		**TRŽBY 2025 (€)**
Veolia Energia Žiar nad Hronom, s.r.o.	**5 750 501**	61 %
SLOVALCO a.s.	**1 091 905**	12 %
Elkem Carbon Slovakia, a.s.	**610 954**	7 %
Hydro Extrusion Slovakia a.s.	**670 900**	7 %
FINALCAST, s.r.o.	**171 043**	2 %
Fagor Ederlan Slovensko, a.s.	**130 138**	1 %
ZSNP SAV, s.r.o.	**65 865**	1 %
ostatní	**902 179**	10 %
Spolu	**9 393 486**	**100 %**

VÝROBA A DISTRIBÚCIA ELEKTRINY

Výroba elektriny v r. 2025 bola na úrovni 68 340,431 MWh. Spoločnosť Veolia Utilities Žiar nad Hronom, a. s., zabezpečuje distribúciu elektriny pre podnikateľské subjekty (mimo domácností) na vymedzenom, licenciou stanovenom území v zmysle Zákona o energetike. K najväčším zákazníkom patria firmy Nemak Slovakia s. r. o, Fagor Ederlan Slovensko, a. s., a FINALCAST, s. r. o., ktoré sa zaoberajú výrobou odliatkov z hliníka prevažne pre automobilový priemysel a Hydro Extrusion Slovakia a.s., zameraná na produkciu hliníkových profilov uplatňovaných najmä v oblasti stavebníctva. Cena za distribúciu energiu vychádza zo Zákona o energetike a predstavuje regulovanú cenu. Jej stanovenie a schválenie určuje Úrad pre reguláciu sieťových odvetví (ÚRSO). Časť tržieb súvisiacich s výrobou elektrickej energie tvorili tržby za podporné služby. Ich objem v roku 2025 bol na úrovni 620 162,49 €.

PODIEL ODBERATEĽOV **ELEKTRINY**		**TRŽBY 2025 (€)**
VeCom	**7 494 990**	96 %
ostatní	**324 693**	4 %
Spolu	**7 819 684**	**100 %**

DISTRIBÚCIA ZEMNÉHO PLYNU

Spoločnosť Veolia Utilities Žiar nad Hronom, a. s. je podľa zákona o energetike aj prevádzkovateľom lokálnej distribučnej siete a zo zákona je povinná za príslušný poplatok, určený rozhodnutím ÚRSO, zabezpečiť distribúciu plynu odberateľom vymedzeného distribučného územia, ktorí sú na sústavu technicky pripojení.
V roku 2025 spoločnosť Veolia Utilities Žiar nad Hronom, a.s., zabezpečovala v súlade s vyššie uvedeným ustanovením distribúciu plynu pre všetky odberné miesta v lokálnej distribučnej sústave, vrátane vlastných odberných miest súvisiacich s výrobou tepla a elektrickej energie.

Distribúcia bola zabezpečovaná pre dva obchodné subjekty a to spoločnosti Slovenský plynárenský priemysel, a. s. a spoločnosti VeCom SK, a.s., ktoré zabezpečujú predaj distribuovaného plynu koncovým odberateľom v priemyselnom parku.

V roku 2025 spoločnosť Veolia Utilities Žiar nad Hronom, a.s., predistribuovala celkom 230 530 MWh do všetkých odberných miest. 28 946 MWh z toho bolo na výrobu tepla a elektrickej energie a 201 584 MWh pre externých klientov.

PODIEL ODBERATEĽOV **ZEMNÉHO PLYNU**		**TRŽBY 2025 (€)**
VeCom	**429 304**	94 %
ostatní	**28 180**	6 %
Spolu	**457 484**	**100 %**

VÝROBA A DODÁVKA STLAČENÉHO VZDUCHU

Stlačený vzduch ako špecifická a často nezastupiteľná forma energie slúži odberateľom v priemyselných technologických procesoch pre pohony ručného náradia, ovládanie upínacích čeľustí v obrábacích strojoch, automatoch, pohony priamočiarych motorov, potrubnú dopravu sypkých materiálov, ovládanie automatiky a regulácie. Výroba stlačeného vzduchu je centralizovaná v kompresorovej stanici. V súčasnej dobe je prevádzka schopná dodávať zákazníkom požadované odberné množstvá v požadovanej kvalite, pri zachovaní kapacitnej rezervy výroby pre prípad neočakávanej poruchy niektorého z výrobných zariadení. Z hľadiska nákladov predstavuje najväčšiu položkou cena elektrickej energie, ktorá sa podieľa na úplných vlastných nákladoch až v hodnote 67,47 %. Túto vstupnú energiu odoberá prevádzka výroby vzduchu od prevádzky rozvodov elektrickej energie.

PODIEL ODBERATEĽOV **STLAČENÉHO VZDUCHU**		**TRŽBY 2025 (€)**
Nemak Slovakia s.r.o.	**1 281 662**	59 %
TUBAPACK, a.s.	**313 236**	14 %
Fagor Ederlan Slovensko, a.s.	**256 642**	12 %
Hydro Extrusion Slovakia a.s.	**228 917**	11 %
Remeslo strojal, s.r.o.	**19 695**	1 %
Elkem Carbon Slovakia, a.s.	**19 669**	1 %
I.G.C. STROJAL, s.r.o.	**18 289**	1 %
ostatní	**27 251**	1 %
Spolu	**2 165 360**	**100 %**

VÝROBA A DODÁVKA PITNEJ A PRIEMYSELNEJ VODY, ČISTENIE A ODVÁDZANIE ODPADOVÝCH VÔD

Spoločnosť Veolia Utilities Žiar nad Hronom, a. s. realizuje svoje služby v celom rozsahu vodného hospodárstva, t. j. v oblasti výroby a dodávky pitnej vody, výroby a dodávky priemyselnej vody a čistenia a odvádzania odpadových vôd. Aj napriek tomu, že voda v rámci produktového portfólia z pohľadu tržieb tvorí iba 3,5 %, z hľadiska počtu odberateľov (115 zákazníkov) predstavuje oblasť, ktorá je najviac náročná na komunikáciu a podlieha prísnej kontrole príslušných orgánov štátnej vodnej správy.

Pitná voda je čerpaná z dvoch vlastných vodárenských zdrojov: záchytný zárez pitnej vody „Rotunda“ a studňa Ladomerská Vieska. Okrem zákazníkov v rámci priemyselného parku, spoločnosť Veolia Utilities Žiar nad Hronom, a.s. zásobuje aj subjekty na Priemyselnej ulici a časť obyvateľov obce Ladomerská Vieska. Cena pitnej vody je schvaľovaná Úradom pre reguláciu sieťových odvetví.

Priemyselná voda - surová voda je odoberaná ako povrchová z rieky Hron. Po mechanickej úprave koaguláciou, usadzovaním a filtrovaním slúži zákazníkom ako chladiace médium, na prepravu zmesí (voda - pevné látky), na umývanie a premývanie technologických zariadení a tiež ako požiarna voda. Cena priemyselnej vody je určovaná vlastníkom / prevádzkovateľom vodovodu.

Čistenie a odvádzanie odpadových vôd slúži zákazníkom k odvádzaniu vyčistených komunálnych (splaškových) odpadových vôd (z časti sú čistené na vlastných zariadeniach), priemyselných odpadových vôd a vôd z povrchového odtoku, ktoré nie sú znečistené nad zmluvne stanovené limitné hodnoty vybraných ukazovateľov podľa charakteru činnosti jednotlivých producentov odpadových vôd. K odvodu vôd patria aj povrchové toky prechádzajúce priemyselným parkom v Žiari nad Hronom. Okrem zákazníkov v rámci priemyselného parku, táto služba je zabezpečovaná aj pre subjekty na Priemyselnej ulici a pre časť obyvateľov obce Ladomerská Vieska. Cena za odvádzanie odpadových vôd je schvaľovaná Úradom pre reguláciu sieťových odvetví.

PODIEL ODBERATEĽOV **PITNEJ VODY**		**TRŽBY 2025 (€)**
Nemak Slovakia s.r.o.	**87 025**	33 %
SLOVALCO a.s.	**75 096**	28 %
Fagor Ederlan Slovensko, a.s.	**26 960**	10 %
FINALCAST, s.r.o.	**12 299**	5 %
Hydro Extrusion Slovakia a.s.	**10 861**	4 %
Remeslo strojal, s.r.o.	**3 285**	1 %
Thermosolar, s.r.o.	**2 958**	1 %
Elkem Carbon Slovakia, a.s.	**2 019**	1 %
ZSNP SAV, s.r.o.	**1 379**	1 %
ostatní	**45 720**	17 %
Spolu	**267 602**	**100 %**

PODIEL ODBERATEĽOV **PRIEMYSELNEJ VODY**		**TRŽBY 2025 (€)**
SLOVALCO a.s.	**101 888**	47 %
Hydro Extrusion Slovakia a.s.	**62 021**	29 %
FINALCAST, s.r.o.	**19 435**	9 %
Elkem Carbon Slovakia, a.s.	**14 649**	7 %
Nemak Slovakia s.r.o.	**13 964**	6 %
ostatní	**4 161**	2 %
Spolu	**216 118**	**100 %**

ČISTENIE A ODVÁDZANIE **ODPADOVÝCH VÔD**		**TRŽBY 2025 (€)**
SLOVALCO a.s.	**96 604**	37 %
Nemak Slovakia s.r.o.	**53 828**	21 %
ZSNP SAV, s.r.o.	**23 571**	9 %
FINALCAST, s.r.o.	**17 371**	7 %
Hydro Extrusion Slovakia a.s.	**24 110**	9 %
Fagor Ederlan Slovensko, a.s.	**14 787**	6 %
Elkem Carbon Slovakia, a.s.	**5 777**	2 %
Thermosolar, s.r.o.	**1 574**	1 %
Remeslo strojal, s.r.o.	**1 747**	1 %
ostatní	**22 941**	9 %
Spolu	**262 310**	**100 %**

09

inovácie

V rámci našich nosných činností venujeme veľkú pozornosť modernizácii, zvyšovaniu kvality a efektívnosti výroby. Postupne realizujeme investície, údržbu a opravy, ktorými sa dodávka energií stáva efektívnou a ekologickou.

Investičná činnosť

Celková výška finančných prostriedkov preinvestovaných v roku 2025 v rámci spoločnosti Veolia Utilities Žiar nad Hronom, a.s., predstavovala **17,725 mil.€** bez DPH.

Hlavné investičné akcie, a to Modernizácia zdroja VÚ KVET – Fáza 1, Modernizácia zdroja VÚ KVET – Fáza 2, Systém výroby ľadovej vody, Systém distribúcie ľadovej vody, Zariadenie na výrobu a uskladnenie vodíka, Elektrokotol, sú v realizácii. V r. 2025 došlo, pre uvedené akcie Systém výroby ľadovej vody a Systém distribúcie ľadovej vody, k vyplateniu prostriedkov podporného mechanizmu (Envirofond) vo výške 1 008 536,97 € bez DPH, taktiež došlo k vyplatenie prostriedkov podporného mechanizmu (MHSR) vo výške 821 609,00 € bez DPH, pre dielo Fotovoltický systém 4,2 MWp vo Veolia Utilities Žiar nad Hronom, a.s.

Všetky investičné a rekonštrukčné zámery vychádzajú z dlhodobého plánu a ich hlavným cieľom je nielen udržať kvalitu dodávok energií, ale ich aj neprestajne zlepšovať a tým i zvyšovať štandard odberateľských vzťahov so zákazníkmi.

Modernizácia zdroja VÚ KVET – Fáza 1

Dielo rieši modernizáciu existujúcich zariadení vo vlastníctve Veolia Utilities Žiar nad Hronom, a.s. (VUZH), a dodávku nových zariadení, a to konkrétne: Rekonštrukcia spaľovacej turbíny - GTG1 (5,35 MWe), Rekonštrukcia kotla na odpadné teplo - HRSG1 (18,67 MWt), Rekonštrukcia bypassového systému spaľovacej turbíny GTG1, Dodávka a inštalácia Točivej redukcie / parnej turbíny – RR1 (2,4 MWe). Členenie technológie/stavby: Stavebné objekty: SO 02 – Strojovňa, Prevádzkové súbory: PS 01 – Rekonštrukcia spaľovacej turbíny GTG1, PS 02 – Rekonštrukcia kotla HRSG1, PS 03 – Rekonštrukcia bypassového systému turbíny GTG1, PS 06 – Točivá redukcia RR1

V r. 2025 prebiehala príprava pre realizáciu investície, pričom hlavná časť rekonštrukcie bude realizovaná v r. 2026.

Modernizácia zdroja VÚ KVET – Fáza 2

Dielo rieši dodávku a výstavbu nových zariadení v prevádzke VUZH, a to: Novú spaľovaciu turbínu – GTG2 (5,36 MWe), a nový kotol na odpadné teplo – HRSG2 (10,4 MWt). Realizácia investície prebiehala v r. 2025, avšak ukončenie realizácie a uvedenie diela do prevádzky bude realizované v r. 2026.
Predmetná investícia a uvedenie nových výrobných zdrojov do prevádzky, umožní odstavenie technológie určenej na splyňovanie biomasy (4 ks splyňovacích reaktorov G1 až G4) a technológie určenej na spoluspaľovanie zemného plynu a syntézneho plynu zo splyňovania biomasy (torzné špirálové komory T1 a T2), kotol K6. Keďže v r. 2025 bola ukončená podpora (doplatok) na výrobu elektrickej energie z obnoviteľného zdroja energie, čím sa stala prevádzka kotla K6 (a predradenej technológie kotla K6) ekonomicky nevýhodná. V r. 2026 v rámci aktuálne realizovaných investícií dôjde k náhrade palivovej a zdrojovej základe prevádzky VUZH.

Systém výroby ľadovej vody

Dielo rieši dodávku a výstavbu nových zariadení v prevádzke VUZH, a to: Absorpčnú chladiacu jednotku – ACHJ (4,8 MWch), s príslušenstvom. Realizácia investície prebiehala v r. 2025, avšak ukončenie realizácie a uvedenie diela do prevádzky bude realizované v r. 2026.
Uvedená investícia rozšíri výrobné portfólio o novú komoditu, a to ľadovú vodu, ktorej výroba bude prebiehať z pary, produkovanej vo výrobnom cykle prevádzky VUZH.
Princípom činnosti absorpčného chladenia je jav, kedy dochádza k vyparovaniu kvapaliny, pričom kvapalina absorbuje teplo. K vyparovaniu dochádza pri veľmi nízkych teplotách pri vákuových podmienkach. Vytvorením podmienok nízkeho tlaku (0,8 kPa) vo vzduchovo nepriepustnej nádobe sa voda môže vyparovať už pri 4°C. Roztok bromidu lítného je veľmi silný absorbent, ktorý absorbuje okolité výpary postupne a udržuje podmienky nízkeho tlaku. Roztok bromidu lítného absorbuje pary, potom odovzdá teplo z pár chladiacej vode. Teplo je následne uvoľnené do okolitého vzduchu. Zriedený roztok absorbuje vysokou teplotu a stáva sa koncentrovanejším tak, ako sa oddeľujúca voda vyparuje a koncentrovaný roztok znovu opakuje absorpčný proces.
Tepelný spád produkovanej ľadovej vody bude 8°C/22°C, t.z. že ACHJ bude produkovať vodu o teplote 8°C, ktorá u odberateľa ohreje na 22°C.

Systém distribúcie ľadovej vody

Dielo rieši výstavbu nového distribučného rozvodu ľadovej vody, ktorý bude distribuovať novú výrobnú komoditu, ľadovú vodu pre odberateľa spol. Nemak Slovakia, s.r.o. Realizácia investície prebiehala v r. 2025, avšak ukončenie realizácie a uvedenie diela do prevádzky bude realizované v r. 2026.
Distribučný rozvod má charakter privádzacieho potrubia (2x DN400), a ide o predizolované potrubie umiestnené na potrubných mostoch v dĺžke 1,2 km. V odbernom mieste spol. Nemak Slovakia, s.r.o. dôjde k pripojeniu do existujúceho chladiaceho systému.

Zariadenie na výrobu a uskladnenie vodíka

Dielo rieši dodávku a výstavbu nových zariadení v prevádzke VUZH, a to: Elektrolyzér, s príslušenstvom. Realizácia investície prebiehala v r. 2025, avšak ukončenie realizácie a uvedenie diela do prevádzky bude realizované v r. 2026.
Elektrolyzér s príslušenstvom bude umiestnený v exteriéry na novovybudovanej betónovej ploche v časti pri komíne.
Rozsah dodávky elektrolyzéra: Stredotlaký Proton Exchange Membrane (PEM) Elektrolyzér pre výrobu vodíka elektrolýzou vody. PEM technológia vyrába vodík v tzv. STACKu – jednotke z uzavretých membrán napájaných jednosmerným napätím. Časť výroby vodíka je vzájomne prepojená kontajnerová zostava, ktorá obsahuje: 4 ks PEM jednotiek pre výrobu vodíka, výkonový usmerňovač, transformátorovú stanicu, systém pre vnútornú separáciu vodíka, kontrolný panel s monitorovacím systémom, chladiaci okruh s chladičom, filtrácia a úprava vody pre elektrolýzu, potrubie pre vyvedenie kyslíka, kompletná elektroinštalácia. Ďalej je rozsahom dodávky Zásobník vodíka o objeme 150 m3 a zmiešavacia stanica, ktorá bude slúžiť na primiešavanie vodíka do zemného plynu pre prípadnú úpravu palivovej základne pre výrobné zdroje GTG1 (do 4% objemu), HRSG1 (do 20% objemu), GTG2 (do 20% objemu).

Elektrokotol

Dielo rieši dodávku a výstavbu nových zariadení v prevádzke VUZH, a to: Elektrokotla, s príslušenstvom. Investícia bola zazmluvnená v r.2025, realizácia a uvedenie diela do prevádzky bude prebiehať v r. 2026.
Elektrokotol bude umiestnený v priestore strojovne VUZH, na podlaží +7m.
Rozsah dodávky kotla s komplet príslušenstvom samotného zdroja prehriatej pary: Elektrokotol (min. 7,5 t/h) s el. špirálami; Elektrický prehrievač s el. špirálou; Riadiaci rozvádzač; Silový rozvádzač; dvojica napájacích čerpadiel s frekvenčnými meničmi; ďalšie príslušenstvo, ktoré je nevyhnutné pre funkčnú prevádzku zariadenia; transformátor. Parametre zariadenia: tlaková úroveň: 11 bar(g), teplota: 280°C, parný výkon: 7,5 t/h, elektrický prívod (napäťová úroveň): 6 kV, teplota napájacej vody: 110 °C, použiteľnosť pre podporné služby, plynulá regulácia. Pripojenie technológie, MaR, SKR. Zariadenie bude komplexne pripojené na vstupné a výstupné siete, a bude pripojená do RS Veolia Utilities Žiar nad Hronom, a.s

10

orientácia na zákazníka

Kľúčovým vplyvom pre vývoj cien energií na EÚ trhu boli v priebehu roka 2025 geopolitické vplyvy ako aj bilancia výroby a spotreby energie v Európe. Napriek pretrvávajúcej volatilite cien vnútorný trh EÚ s energiou koncom roka 2025 zaznamenal mierny návrat k stabilnejším a predvídateľnejším cenám. Naskytol sa tak širší predpoklad pre obchodovanie aj pre spoločnosti skupiny Veolia Energia.

Obchodné aktivity a rozvoj skupiny v roku 2025

Ceny na Slovensku boli i naďalej pod regulačným dohľadom. Mechanizmus cenového stropu pre zraniteľných ale rokom 2025 končí. Vysoké trhové ceny a silná cenová volatilita vedie k širšiemu využitiu dynamických cien, kedy si odberateľ dokáže regulovať spotrebu na základe trhového 15 minútového časového rozlíšenia. Pretrvávajú aj zmluvy s pevnou cenou a tie sú zaujímavé pre tých odberateľov, ktorí majú stabilizovanú krivku spotreby. V roku 2025 pretrváva teda sklon k optimalizácii spotreby a cien. Transformácia a dekarbonizácia majú tiež veľký vplyv na ceny odberateľa, čo viedlo aj obchodný tím Veolie zamyslieť sa nad ponukou produktov a služieb primerane a atraktívne.

Obchodné riaditeľstvo počas roka 2025 aktívne zabezpečovalo komoditný predaj a poskytovanie služieb v rámci portfólia spoločnosti. Odbor predaja energetických komodít zodpovedá za permanentný rozvoj obchodných vzťahov a korektné vzťahy s odberateľmi elektriny a plynu spoločnosti VeCom SK. V priebehu roka bol optimalizovaný proces automatizácie fakturácie a revidovaný balík obchodných podmienok produktov a zmlúv, čím sa posilnila obchodná efektivita a kvalitná komunikácia so zákazníkom.

Odbor zároveň zabezpečoval komplexnú starostlivosť o zákazníkov tepla a v spolupráci s odborom rozvoja sa aktívne podieľal na rozširovaní portfólia produktov a služieb. Osobitá pozornosť bola venovaná starostlivosti o jednotlivé zákaznícke skupiny ako aj rozvoju nových riešení na mieru. Vykonali sme prieskum spokojnosti zákazníkov za predchádzajúci rok, pričom výsledkom bola deklarovaná všeobecná spokojnosť s poskytovanými službami, ktoré sú v našej priamej kompetencii.

Aj roku 2025 sme zorganizovali už tradičný Deň otvorených dverí na kotolni v Petržalke a Deň otvorených dverí v našej novo rekonštruovanej kotolni v Dúbravke. V priebehu roka sme sa zúčastnili na zahájení spolupráce v Krompachoch, kde sme predstavili aktivity spoločnosti Veolia a nadviazali tak na novú spoluprácu.

Súčasné produktové a komoditné portfólio skupiny sa skladá z týchto hlavných pilierov:

- dodávka tepla zo systémov centrálneho zásobovania teplom v mestách a obciach,
- výroba elektrickej energie vysokoúčinnou kombinovanou výrobou a poskytovanie podporných služieb elektrizačnej prenosovej sústave na Slovensku,
- garantované energetické služby založené na trvalých úsporách spotreby energie,
- predaj energetických komodít elektriny a zemného plynu, tepla, vody a stlačeného vzduchu či chladu v areáloch priemyselných parkov Levice a Žiar nad Hronom, čiže poskytovanie komplexných energetických služieb priemyselným zákazníkom,
- poskytovanie technickej správy budov,
- odpadové hospodárstvo.

Obchodné riaditeľstvo poskytuje starostlivosť zákazníkom, ktorí využívajú niektorú z uvedených dodávok energií alebo niektorú službu skupiny.

Štruktúra výnosov skupiny z obchodného hľadiska

Výnosy skupiny za rok 2025 v tis. €	TRŽBY	PODIEL
Elektrina	**177 249 €**	46 %
Teplo	**133 827 €**	35 %
Energetické služby	**14 008 €**	4 %
Ostatné (vrátane podporných služieb)	**59 149 €**	15 %
SPOLU	**384 233 €**	100 %

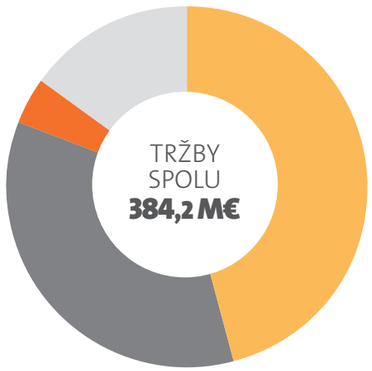

46 % Elektrina
35 % Teplo
4 % Energetické služby
15 % Ostatné

SKUPINA VEOLIA ENERGIA SLOVENSKO

- je najväčším privátnym výrobcom a distribútorom tepla na Slovensku,
- 94 % elektriny a 54 % tepla je produkovaných kombinovanou výrobou elektriny a tepla,
- 16 % energií produkuje z obnoviteľných zdrojov energie a tento podiel kontinuálne zvyšuje,
- udržiava dlhodobo stabilné ceny tepla aj napriek tlakom spôsobeným vývojom cien komodít na trhu.

Kľúčové ukazovatele energetického mixu a výrobných aktivít skupiny

	ELEKTRINA	TEPLO/CHLAD
Inštalovaný výkon	**415 MW**	**818 MW**
Ročná dodávka energií	**773 GWh**	**1 034 GWh**

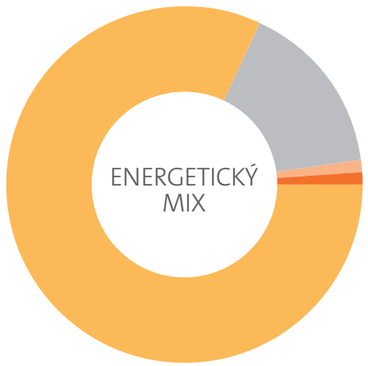

83 % Plyn
16 % Obnoviteľné zdroje
1 % Teplo a ostatné palivá
1 % Elektrina
0 % Uhlie

Starostlivosť o zákazníkov

Obchodné riaditeľstvo poskytuje starostlivosť zákazníkom, ktorí využívajú dodávky energií alebo služby skupiny.

MEDZI HLAVNÝCH ZÁKAZNÍKOV A PARTNEROV PATRIA:

- odberatelia tepla - správcovské spoločnosti, organizácie v pôsobnosti miestnej samosprávy, regionálnych samospráv a ďalších inštitúcií verejnej a štátnej správy,
- odberatelia ostatných médií - subjekty, ktoré sú súčasťou trhu s elektrinou a podpornými službami na Slovensku, obchodné spoločnosti obchodujúce na tomto trhu a poskytujúce služby pre celú elektrizačnú sústavu,
- priemyselné podniky v industriálnych zónach a v priemyselných parkoch s potrebou komplexného krytia energetických a iných potrieb s nimi súvisiacich,
- vlastníci nehnuteľností rezidenčného i obchodného charakteru, pre ktorých skupina vykonáva komplexnú správu budov a ich technickej infraštruktúry,
- príjemcovia garantovanej energetickej služby najmä vo vlastníctve štátu a samospráv, ktorí si týmto pomáhajú pri krytí investičných potrieb pri zlepšovaní energetickej efektívnosti,
- externí odberatelia elektrickej energie a plynu, využívajúci služby združenej dodávky.

HLAVNÉ POSLANIE OBCHODNÉHO RIADITEĽSTVA:

- byť lídrom ekologickej transformácie na Slovensku prostredníctvom komoditného a produktového portfólia
- ponúknuť pre svojich zákazníkov a záujemcov o naše produkty a služby kvalifikovanú sústavnú starostlivosť a poradenstvo s dlhodobým, stabilným partnerstvom,
- prozákaznícky orientovaný prístup v rámci ponuky a dodávky produktov a služieb tak, aby plne rešpektovali požiadavky modernej, komplexnej energetickej služby, šitej na mieru individuálne v súlade s potrebami zákazníka,
- nasadzovať inovatívny prístup a digitálne technológie, a tak zlepšovať úroveň energetických služieb a ich manažmentu,
- byť lídrom v procese dekarbonizácie, podieľať sa na podstatných projektoch v rámci Slovenska

PRIESKUM SPOKOJNOSTI NAŠICH ZÁKAZNÍKOV

Nadväzujeme, udržiavame a rozvíjame dlhoročné partnerstvá s kľúčovými aj potenciálnymi zákazníkmi a obchodnými partnermi. Aj v roku 2025 sme vykonali podrobný prieskum spokojnosti našich zákazníkov - odberateľov tepla aj iných komodít, ktorý nám ukázal, že aj v čase vysokých cien energií sú naši zákazníci spokojní s úrovňou našich dodávok tepla (takmer 90%) a tiež s úrovňou starostlivosti. Ciele v oblasti výsledkov NPS - spokojnosti zákazníkov sme splnili na národnej i regionálnej úrovni.

DIGITALIZÁCIA A AUTOMATIZÁCIA

V oblasti každodennej starostlivosti o našich zákazníkov boli v roku 2025 rozšírené možnosti využitia nástrojov vedúcich k zvýšeniu komfortu a pozitívnej zákazníckej skúsenosti, s využitím všetkých výziev doby – najmä digitalizácie a automatizácie. Konkrétne pre naše najvýznamnejšie lokality, kde dodávame teplo - mestské časti Bratislavy bola na webových stránkach zavedená možnosť registrácie a následného prístupu k novinkám o plánovaných či mimoriadnych odstávkach dodávok tepla v danom odbernom mieste. Táto služba výrazne zlepšuje informovanosť našich zákazníkov. Počas roka 2025 sme túto službu rozšírili aj do lokalít východného Slovenska a Žiaru nad Hronom.

Rozvoj aktivít

V priebehu roka 2025 zaznamenala spoločnosť dynamický rozvoj obchodných aktivít, ktorý bol úzko spätý s rastúcim dopytom po moderných technológiách v oblasti obnoviteľných zdrojov energie a kombinovanej výroby elektriny, tepla a chladu. Tento trend odráža širší posun trhu smerom k efektívnym, udržateľným a komplexným energetickým riešeniam.

Spoločnosť evidovala záujem o svoje produkty a služby zo strany širokého spektra klientov, zahŕňajúceho developerské spoločnosti, mestá, obce, ako aj orgány štátnej správy a samosprávy. Uvedené subjekty prejavili záujem predovšetkým o komplexné energetické riešenia umožňujúce efektívne hospodárenie s energiou, znižovanie prevádzkových nákladov a napĺňanie cieľov v oblasti energetickej udržateľnosti.

Rastúci záujem zo strany verejného i súkromného sektora potvrdzuje strategickú pozíciu spoločnosti na trhu a vytvára pevný základ pre ďalší rozvoj obchodného portfólia v nasledujúcich obdobiach.

ZLEPŠUJEME NAŠE SLUŽBY ZÁKAZNÍKOM

V priebehu roku 2025 sme popri úspešnej prevádzke systému pre fakturáciu elektriny a zemného plynu, aktualizovali proces tvorby zmlúv v rámci portfólia spoločnosti VeCom SK. Naším cieľom je spokojnosť našich zákazníkov, a to aj vďaka vylepšeniu systémov a komunikácie. Byť jedným z významných dodávateľov komplexných energetických služieb, dodávky elektriny a plynu najmä v segmente veľkých a stredných zákazníkov.

NAŠA CESTA EKOLOGICKOU TRANSFORMÁCIOU

Prispeli sme k rozvoju projektu zdielania elektriny, stali sme sa súčasťou klastra energetických komunít, čím sme prejavili záujem o podporu optimalizácie spotreby a výroby elektriny. S rozvojom obnoviteľných zdrojov energie v energetickom mixe vkladáme veľa úsilia do prípravy takého interného nastavenia skupiny, aby sme takúto významnú zmenu vedeli zachytiť a mohli sa stať lídrom týchto aktivít na Slovensku. Projekt modernej kogenerácie na plyn umožňuje súčasnú výrobu tepla a elektriny, čím sa zvyšuje účinnosť a výrazne sa znižujú emisie. Rolu VÚ KVET zároveň vnímame aj z meniacej sa perspektívy elektroenergetiky, kde flexibilný zdroj pomôže sústave zvládať premenlivú výrobu obnoviteľných zdrojov energie (OZE).

UHLÍKOVÁ NEUTRALITA

Na ceste k uhlíkovej neutralite je potrebné kráčať s dobou aj v oblasti technického a obchodného rozvoja, kde je nevyhnutné neustále ponúkať inovatívne riešenia v širokom portfóliu energetických služieb, účinných opatrení, ktoré uvádzajú do súlade ekonomiku s ekológiou a starostlivosť o zdravie so životným prostredím.

Aj vďaka adresným investíciám a kvalitnej údržbe technológií CZT je stabilita, spoľahlivosť a kontinuita dodávok tepla a teplej vody a ďalších komodít pre našich zákazníkov či už z domovej alebo priemyselnej sféry kontinuálne na vysokej úrovni. Skupina Veolia Energia Slovensko zaisťuje rozvoj všetkých svojich výrobných závodov CZT v súlade s požiadavkami modernej doby, štandardami skupiny a potrebami obchodných partnerov.

Komunikácia so zákazníkmi a reklamné aktivity

Na informovanie verejnosti o aktivitách a novinkách, na získanie spätnej väzby na služby a na budovanie povedomia v oblasti ochrany životného prostredia skupina Veolia Energia využíva rôzne formy externej komunikácie.

Veolia Energia Slovensko podporila snem ZMOS

V dňoch 27. – 28. mája 2025 sme sa ako partner Združenia miest a obcí Slovenska (ZMOS) zúčastnili jeho 37. snemu v Incheba Expo Bratislava. Podujatie sa konalo pri príležitosti 35. výročia založenia ZMOS a zúčastnilo sa ho takmer tisíc delegátov z celého Slovenska, najvyšší ústavní činitelia SR a ďalší hostia. Ako spoľahlivý partner slovenských miest a obcí sme prítomným primátorom, starostom a ďalším predstaviteľom samosprávy na Slovensku poskytli informácie o CZT, výrobe elektrickej energie, prevádzke paroplynových cyklov a ďalších službách, prostredníctvom ktorých sa staráme o tepelný komfort a úsporu energií pre viac ako 85 000 domácností na Slovensku.

Časopis Planéta informuje o aktivitách Veolie na celom svete

Veolia vo svete vydáva časopis *Planéta*, ktorý zachytáva najdôležitejšie globálne udalosti a aktivity skupiny za posledný rok. Obsah časopisu sa venuje predovšetkým témam z oblasti ochrany životného prostredia a prináša najnovšie trendy a príklady dobrej praxe, ktoré napomohli zvýšiť kvalitu života v jednotlivých krajinách.

Pre zákazníkov Veolia vydáva časopis Termoinfo

Skupina pravidelne vydáva zákaznícky časopis *Termoinfo*, v ktorom informuje o svojich aktivitách, napríklad v oblasti ekológie a CSR. Píše o novinkách týkajúcich sa energetickej legislatívy a svojim klientom radí v oblasti spotreby energií. Je distribuovaný po celom Slovensku správcovským spoločnostiam, bytovým družstvám, predstaviteľom miest a samospráv a zástupcom vlastníkov bytov a nebytových priestorov.

Veolia prispieva do samosprávnych novín Naša Petržalka

Skupina pravidelne prispieva do samosprávnych novín *Naša Petržalka*, ktoré informujú o dianí v tejto mestskej časti. Naša rubrika okrem informácií o realizovaných projektoch, cenách tepla prináša aj zaujímavé tipy, ako ušetriť na spotrebe energií, či o aktuálnych spoločných projektoch skupiny s mestskou časťou. Je distribuovaný do petržalských domácností každý mesiac a v lete a na konci roka vo forme dvojčísla.

Pravidelná komunikácia v regionálnych médiách

Prostredníctvom lokálnych novín a časopisov skupina komunikuje s obyvateľmi miest, v ktorých pôsobí. Pravidelne prispieva do regionálnych médií. Medzi publikované témy patria napríklad zrealizované investície, modernizácie a vývoj cien tepla. V komunikácii venuje pozornosť aj podporeným projektom v oblasti kultúry, športu a komunitného života prostredníctvom Nadácie Veolia Slovensko. Informácie o skupine môžu čitatelia nájsť aj v celoštátnych médiách v súvislosti s témami týkajúcimi sa predovšetkým energetiky alebo CSR aktivít.

Prezentácia prostredníctvom sociálnych sietí

Skupina Veolia Slovensko pôsobí na sociálnej sieti Facebook od roku 2020. Na profile sú zverejňované prevažne informácie z oblasti energetických, vodohospodárskych a environmentálnych služieb. Návštevníci stránky sa dozvedia aj o aktivitách v oblasti CSR a o činnosti Nadácie Veolia Slovensko. Od roku 2023 spoločnosť komunikuje aj na profesijnej sociálnej sieti LinkedIn.

Prezentácia prostredníctvom web stránok a online médií

Skupina sa prezentuje aj prostredníctvom online komunikácie. Aktuálne informácie o činnosti skupiny, poskytovaných službách, ako aj o aktivitách v oblasti trvalo udržateľného rozvoja a spoločenskej zodpovednosti sú k dispozícii na troch webových stránkach.
Na stránke ***veolia.sk*** sú k dispozícii informácie za obe divízie energetiky a vodohospodárstva, ktoré pôsobia na Slovensku. Stránka ***veoliaenergia.sk*** prináša informácie týkajúce sa činnosti a poskytovaných služieb energetickej divízie skupiny Veolia Energia Slovensko.
Stránka ***nadaciaveolia.sk*** ponúka aktuálne informácie o činnosti Nadácie Veolia Slovensko. Poskytuje prehľad o podporených projektoch a o spoločensky zodpovednom podnikaní skupiny Veolia.
Zákazníci v Bratislave môžu využívať aj online službu na zlepšenie informovanosti. Prostredníctvom krátkeho formuláru na webe majú možnosť prihlásiť sa na odber informácii o aktuálnych aj plánovaných odstávkach priamo na ich ulici.

Dni otvorených dverí v kotolniach

Obyvateľom Petržalky a Dúbravky ponúkame pravidelne možnosť nahliadnuť za brány kotolne. Návštevníci sa počas tejto exkurzie dozvedia, ako sa vyrába teplo a teplá voda, ktorá ďalej putuje priamo k nim domov do radiátorov a do vodovodných batérií.

Deň otvorených dverí na kotolni v Petržalke sa uskutočnil v júni, v rámci sprievodného programu podujatia Dni Petržalky 2025, ktoré sme podporili ako generálny partner. Vďaka kyvadlovej doprave sa Petržalčania mohli previesť z areálu festivalu ku kotolni na križovatke ulíc Furdekova, Starohájska. Atrakciou bola špeciálna autodráha poháňaná energiou z bicykla – návštevníci absolvovali 211 závodov a spolu 4 051 kôl.

Po dvojročnej prestávke sa uskutočnil aj Deň otvorených dverí na kotolni v Dúbravke, ktoré sa tradične uskutočnili počas Dúbravských hodov v septembri. Obyvateľom Dúbravky sme umožnili nahliadnuť do zrenovovanej a zmodernizovanej kotolne na ulici Pod záhradami. Viac ako 400 návštevníkov absolvovalo prehliadku s odborným výkladom kolegov z obchodného oddelenia a prevádzky.

Veolia podporuje odborné podujatia

Veolia dlhodobo patrí medzi stabilných partnerov a podporovateľov odborných konferencií, podujatí a workshopov v oblasti teplárenstva a energetiky. Zástupcovia skupiny Veolia Energia Slovensko sa každoročne zúčastňujú aj na odborných konferenciách v oblasti energetiky ako napríklad konferencie *Vykurovanie* a *ENERGETIKA*. V spolupráci s televíziou TA3, Americkou obchodnou komorou alebo denníkom Hospodárske noviny naša skupina podporila ako partner, ako aj zástupca v paneli, konferencie zamerané na odpadové hospodárstvo.
Skupina sa aktívne zapája aj do aktivít Francúzsko-slovenskej obchodnej komory (FSOK). V roku 2025 bola generálnym partnerom FSOK a odborne prispela k zorganizovaniu viacerých odborných ako aj spoločenských podujatí na rôzne témy.

Konferencia VIZIO ENERGO 2025

Konferencia upriamila pozornosť na aktuálne trendy a výzvy energetiky na Slovensku aj vo svete. Veolia, ako partner podujatia, mala zástupcu v druhom diskusnom paneli, ktorý sa venoval budúcnosti energetického mixu, zelenej ekonomike a bezpečnosti energetického priemyslu.

Informačná kampaň pre obyvateľov mesta Krompachy

V roku 2025 bola v našej novej CZT lokalite - v meste Krompachy zrealizovaná prvá fáza informačno - edukačnej osvety “Začni šetriť energiou už teraz” a zároveň sme realizovali informačnú kampaň zameranú na koncových spotrebiteľov, kde sme vysvetlili, čo robiť a na koho sa obrátiť v prípade evidencie porúch na vykurovacej sústave v objekte spotreby alebo v prípade evidencie zníženej kvality dodávaných služieb - tepla a teplej vody. Koncovým zákazníkom a správcovským organizáciám boli priamo distribuované podporné informačné materiály a taktiež boli zverejnené v miestnom periodiku “Krompašský spravodajca”.Zákazníci v Bratislave môžu využívať aj online službu na zlepšenie informovanosti. Prostredníctvom krátkeho formuláru na webe majú možnosť prihlásiť sa na odber informácii o aktuálnych aj plánovaných odstávkach priamo na ich ulici.

11 zodpovednosť

Skupina Veolia Energia Slovensko ako kľúčový hráč v oblasti environmentálnych služieb dlhodobo presadzuje zodpovedný prístup k svojim zamestnancom. V roku 2025 naďalej posilňovala dôležitosť a povedomie v oblasti Compliance a etických princípov.

Skupina Veolia Energia Slovensko potvrdila pozíciu lídra pre firmy z hľadiska ekologickej zmeny formou projektu GreenUp.

Vo svojej každodennej činnosti skupina presadzuje bezpečnosť a zdravie zamestnancov, diverzitu na pracoviskách, zvyšovanie atraktivity pre zamestnancov a budovanie princípov jednej skupiny pod značkou One Veolia.

Ľudské zdroje

Veolia Utilities Žiar nad Hronom, a.s., dlhodobo patrí medzi stabilných a spoľahlivých zamestnávateľov. K 31. 12. 2025 zamestnáva 113 zamestnancov. Oproti roku 2024 sa ich počet znížil o 3,4 %.

113

ZAMESTNANCOV

Sociálny dialóg

Spoločnosť Veolia kladie veľký dôraz na to, aby sociálne iniciatívy pre našich zamestnancov boli založené na štyroch zásadách: spravodlivosť, solidarita, podpora zamestnateľnosti zamestnancov a predchádzanie zdravotným aj bezpečnostným rizikám. Základom udržania sociálneho dialógu a dobrých zamestnaneckých vzťahov je dodržiavanie podmienok kolektívnej zmluvy a pravidelná komunikácia s odborovými partnermi a zamestnancami.

SO WELL

Prieskumom spokojnosti zamestnancov boli identifikované oblasti pre zvýšenie fyzickej a psychickej pohody zamestnancov. V rámci programu SO WELL odbor ľudských zdrojov realizoval sériu prednášok na zabezpečenie psychickej pohody a starostlivosť o duševné zdravie, masáže na pracovisku, kreatívne dielničky, účasť na športových podujatiach a iné.

Vzdelávanie a rozvoj

Naším hlavným cieľom je individuálne podporovať osobnostný rast každého zamestnanca. Systematický prístup prináša výhody tak pre zamestnancov, ako i pre spoločnosť prostredníctvom zvyšovania odbornosti, ale aj motivácie a stability. Individuálny rozvoj zamestnancov podporujeme vybranými rozvojovými aktivitami, rôznymi konferenciami, workshopmi, online webinármi, seminármi, e-learningovými kurzmi. Okrem individuálnych rozvojových plánov profesijného rozvoja sa realizovalo viacero skupinových rozvojových programov. Na podporu TOP manažmentu prebehla séria rozvojových aktivít zameraných na individuálne potreby manažmentu. Ďalšou veľkou časťou realizovaných vzdelávacích aktivít boli odborné školenia zamerané na zachovanie a zvyšovanie odborných spôsobilostí zamestnancov a na bezpečnosť na pracovisku. Celkové náklady na vzdelávanie v roku 2025 dosiahli výšku 8 818,23 €.
Na podporu iniciatívy a zlepšovacích návrhov zo strany zamestnancov skupina Veolia Energia pokračuje v podpore programu Inovuj. Ide o projekt, v ktorom zamestnanci predkladajú návrhy a nápady na zlepšenie, zjednodušenie alebo zefektívnenie svojej práce či pracovného procesu alebo na optimalizáciu nákladov.

Športové hry

Súčasťou teambuildingových aktivít zamestnancov sú športové hry. V roku 2025 sa opäť konali celoslovenské športové hry, kde si hráči vopred vyberali tímy a disciplíny a zúčastnili sa ich v rekordnom počte. Čo by to boli za hry bez podpory našich najlepších športových hviezd. Zahájiť ich prišla samotná kráľovná svahov, naša najlepšia lyžiarka Petra Vlhová a kolegov pri zápolení povzbudzoval aj vodný slalomár Matej Beňuš. Na programe bolo niekoľko športových disciplín: ping pong, bowling, šípky, tímoví hráči sa vrhli na volejbal a bedminton.

Business Football Challenge

V marci sa naši kolegovia už po tretíkrát zúčastnili futsalového turnaja Business Football Challenge. Už tradične hrali páni z rôznych kútov Slovenska a tentoraz sa zúčastnili aj noví hráči. Tím sa posilnil o viac členov a podarilo sa nám posunúť v celkovom výsledku a prebojovať sa do osemfinálového zápasu. Kolegovia sa na turnaj pripravovali na spoločnom teambuildingu, kde si okrem intenzívneho tréningu mohli prejsť stratégiu a samozrejme sa lepšie spoznať.

Benefity a odmeňovanie

Spoločnosť zamestnancom poskytuje nad rámec mzdy širokú paletu sociálnych výhod v peňažnej i v nepeňažnej forme. Dôležitý nástroj realizácie sociálnej politiky sú zdroje sociálneho fondu, ktorý v roku 2025 dosahoval výšku 42 146,01 € a na čerpanie boli vynaložené prostriedky vo výške 43 091,47 €. Medzi prioritné oblasti využívania prostriedkov zo sociálneho fondu patrí zvýšený príspevok na stravovanie, príspevok na pracovné jubileá, na sociálnu podporu a príspevok na športové a relaxačné účely.
Aj v roku 2025 bolo poskytnuté doplnkové dôchodkové sporenie s príspevkom zamestnávateľa. Spoločnosť poskytuje nad rámec päť dní dovolenky naviac, voľno zamestnancom pri sprevádzaní žiaka v prvý deň školskej dochádzky, príspevok na stravovanie aj počas čerpania dovolenky.
Budovanie značky stabilného zamestnávateľa sme aj v roku 2025 podporili možnosťou investovať do akcií skupiny Veolia Environnment v rámci programu Sequoia 2025. Na programe sa zúčastnilo takmer 90 % za VES (90 % za celú skupinu) zamestnancov, ktorí sa rozhodli investovať do budúcnosti skupiny Veolia. V rámci stabilizácie zamestnancov odbor ľudských zdrojov pokračuje s programom Referral, ktorý spoločnosti pomohol získať nové talenty a zároveň zamestnancom, ktorí nových kolegov odporučili, poskytol finančnú odmenu. V rámci odmeňovania zamestnancov v prvom polroku 2025 spoločnosť zvýšila základné mzdy zamestnancov v priemere o 4,5 % pre všetkých zamestnancov.

Kroková výzva

V rámci programu SO WELL sme spustili počas leta krokovú výzvu, ktorej cieľom bolo rozhýbať kolegov a motivovať ich, aby každý deň urobili niečo pre svoje zdravie a kondíciu. Počas letnej krokovej výzvy, do ktorej sa celkovo zapojilo 105 zamestnancov z oboch divízií, vodárenskej aj energetickej, zamestnanci spolu nachodili 62 317 953 krokov, čo je priemerným krokom 43 622,5 km.

Úspešná bežecká sezóna s Veoliou

Veolia bola aj v roku 2025 partnerom bežeckých podujatí po celom Slovensku, ktoré boli organizované agentúrou BeCool. Zamestnanci využili príležitosť prihlásiť sa na ČSOB Bratislava Marathon, ČSOB Night Run Štrbské Pleso, RENAULT Donovaly Night Run, TELEKOM Night Run a DM Ženský beh. Každý rok je obľúbenosť a počet prihlásených vyšší ako predošlý.

Veolia podporuje podujatia pre svojich zamestnancov

Skupina Veolia Energia pravidelne organizuje športové podujatia a podporuje účasť svojich zamestnancov na nich.

Interná komunikácia je pre skupinu dôležitá

Skupina si uvedomuje dôležitosť internej komunikácie medzi vedením spoločnosti a jej zamestnancami. Dobre nastavená interná komunikácia prispieva k väčšej informovanosti zamestnancov pracujúcich na rôznych pozíciách nielen v centrále, ale najmä v regiónoch, čo prispieva aj k ich vyššej motivácii. Skupina v rámci internej komunikácie používa e-mailovú komunikáciu, nástenky, TV obrazovky, intranet a newsletter *Veolia news*.

Intranet Veolia Slovensko

Intranet slúži na internú komunikáciu medzi všetkými zamestnancami skupiny Veolia na Slovensku. Je miestom základných informácií o Veolii na Slovensku i vo svete, korporátne kampane, ciele a stratégie na nadchádzajúce obdobie. Slúži aj ako úschovňa na zdieľané dokumenty, časopisy, šablóny dokumentov, akými sú prezentácie, hlavičkové papiere, vizitky.

Newsletter Veolia news

V roku 2024 spustila naša skupiny nový nástroj na podporu internej komunikácie. Ide o mesačník s názvom Veolia news, ktorý pravidelne dostávajú všetci zamestnanci na Slovensku. Dočítajú sa v ňom informácie o nových kampaniach, obchodných aktivitách, zaujímavých projektoch, ktoré Veolia podporila. Nechýbajú však ani informácie o podujatiach, na ktorých sa mohli kolegovia zúčastniť ako aj edukácia na rôzne témy, ktoré sú strategické v rámci našich cieľov.

Plán a výzvy na rok 2026

Spolupráca so školami

Spoločnosť podporuje výmenu know-how a prílev nových síl do skupiny. V roku 2025 Veolia Energia Slovensko pokračovala v spolupráci so strednými a vysokými školami.
Cieľom spolupráce je nielen odovzdávať know-how, ale najmä vytvárať pozitívne asociácie študentov spájajúce sa s menom Veolia a do budúcnosti zabezpečiť prílev absolventov, ktorí by postupne preberali vedomosti od našich dlhoročných zamestnancov a mohli rozvíjať pracovnú kariéru v skupine Veolia.

Sequoia 2026

Spoločnosť Veolia bude prostredníctvom programu Sequoia 2026 naďalej otvárať svoj kapitál stále sa zvyšujúcemu počtu zamestnancov a každému zamestnancovi tak umožní podieľať sa na ambicióznych strategických programoch.

12

bezpečnosť a ochrana zdravia

V súvislosti so zvyšovaním bezpečnosti a ochrany zdravia pri práci si skupina Veolia Energia stanovila ako jednu z priorít predchádzanie pracovným úrazom a vytváranie priaznivých pracovných podmienok pre zamestnancov. Frekvencia úrazov a ich závažnosť sú hlavné ukazovatele bezpečnosti a ochrany zdravia pri práci v spoločnostiach skupiny Veolia Energia na Slovensku.

Prísne dodržiavanie všetkých pravidiel na ochranu zdravia, pravidelná osveta, svedomitá práca, podávanie zlepšujúcich opatrení priamo od zamestnancov a podpora vedenia spoločnosti majú viesť k zníženiu pracovnej úrazovosti a závažnosti pracovných úrazov. Súvisí to aj s povedomím v oblasti bezpečnosti pri práci medzi zamestnancami. Neoddeliteľnou súčasťou tohto úsilia sa stáva aj digitalizácia – moderné technológie nám umožňujú efektívnejšie sledovať, vyhodnocovať a predchádzať rizikám na pracoviskách.

Téma bezpečnosti sa pre ľudí pracujúcich vo Veolii stala bežnou súčasťou ich života, a to vďaka ustavičnej komunikácii o nej, šíreniu filozofie ochrany zdravia formou plagátov a letákov na pracoviskách či formou pravidelných návštev pracovísk zástupcami vedenia spoločnosti. Tieto aktivity sú čoraz viac podporované modernými digitálnymi nástrojmi – od online školení a e-learningov až po reportingové systémy, ktoré zamestnancom umožňujú jednoducho a rýchlo nahlasovať bezpečnostné podnety a zlepšovacie návrhy priamo z terénu. Na pravidelnú podporu tohto povedomia každoročne organizujeme podujatia, ako sú napríklad Medzinárodný týždeň BOZP, Dni zdravia a pod. Veľkému záujmu sa teší projekt So Well, ktorého hlavnou myšlienkou je zlepšovanie pohody na pracoviskách. V trende neustálej podpory kultúry BOZP mieni skupina Veolia Energia na Slovensku pokračovať, aby sa každý jej zamestnanec vždy cítil bezpečne.

Veľký dôraz kladie Veolia na 12 pravidiel zachraňujúcich život, ktoré predstavujú jeden zo základných pilierov bezpečnosti práce vo Veolii. Tieto pravidlá boli vytvorené na základe analýzy najzávažnejších pracovných úrazov a sú záväzné pre všetkých zamestnancov a dodávateľov. Dôsledným uplatňovaním týchto pravidiel v praxi chránime to najcennejšie – ľudské životy a zdravie našich zamestnancov.

Bezpečnosť a ochrana zdravia pri práci nie sú vo Veolii len formálnou povinnosťou – sú každodennou realitou, ktorú aktívne formujeme prostredníctvom širokého spektra preventívnych opatrení. Veríme, že najlepší pracovný úraz je ten, ktorý sa nikdy nestane, a práve preto investujeme značné úsilie do prevencie, osvety a vzdelávania našich zamestnancov.

Prevencia, osveta a vzdelávanie

PREVENTÍVNE OPATRENIA, KTORÉ NAŠA SPOLOČNOSŤ PRAVIDELNE REALIZUJE:

- Medzinárodný týždeň BOZP – každoročné podujatie zamerané na zvyšovanie povedomia o bezpečnosti a ochrane zdravia pri práci
- Deň zdravia – podujatie podporujúce fyzickú aj psychickú pohodu zamestnancov
- Pravidelné návštevy a kontroly prevádzok vedením spoločnosti – priamy kontakt manažmentu s realitou na pracoviskách
- Nácviky zvládania simulovaných havarijných situácií – praktická príprava zamestnancov na krízové scenáre
- Podpora nahlasovania skoronehôd – aktívne zbieranie podnetov a z toho vyplývajúci návrh preventívnych opatrení skôr, než dôjde k skutočnému úrazu
- Zbieranie návrhov na zlepšenie v oblasti BOZP od zamestnancov a výmena osvedčených postupov medzi spoločnosťami skupiny
- Výber kvalitných osobných ochranných pracovných pomôcok – dôraz na funkčnosť, komfort a spoľahlivosť ochranných prostriedkov
- Pravidelné kontroly pracovísk z hľadiska bezpečnosti a ochrany zdravia pri práci, ochrany životného prostredia a ochrany pred požiarmi
- Pravidelné kontroly pracovísk a hodnotenie faktorov pracovného prostredia pracovnou zdravotnou službou
- Pravidelné preventívne lekárske prehliadky zamestnancov
- Každoročné externé audity IMS – nezávislé overenie funkčnosti integrovaného manažérskeho systému
- Pravidelné informovanie zamestnancov o opatreniach v oblasti BOZP, ochrany pred požiarmi, ochrany životného prostredia a IMS
- Informovanie všetkých dodávateľov o opatreniach v oblasti BOZP, ochrany pred požiarmi, ochrany životného prostredia a ďalších relevantných oblastiach

Všetky tieto aktivity spoločne vytvárajú pevný základ bezpečnostnej kultúry, v ktorej sa každý zamestnanec cíti nielen chránený, ale aj aktívne zapojený do procesu neustáleho zlepšovania. Pretože bezpečnosť nie je cieľom – je to cesta, ktorou kráčame každý deň.

Jednou z najvýznamnejších každoročných udalostí v oblasti bezpečnosti a ochrany zdravia pri práci vo Veolii je Medzinárodný týždeň BOZP. V roku 2025 prebehla táto špeciálna udalosť pod sloganom „TY MÁŠ TÚ MOC“. Posolstvo sloganu bolo jasné a silné – každý zamestnanec má právo zastaviť prácu, ak je ohrozený jeho život alebo zdravie. Toto právo nie je len formálnou možnosťou, ale skutočným nástrojom ochrany, ktorý by mal každý zamestnanec poznať a v prípade potreby aj využiť. Pretože žiadna práca, žiadny termín ani žiadny výkon nestojí za cenu ľudského zdravia či života.

Okrem spomínaných celosvetových aktivít sa v skupine Veolia Energia na Slovensku týždeň BOZP podarilo spestriť veľkým počtom zaujímavých činností, ktoré sa konali naprieč celým Slovenskom. Kolegovia si mohli vyskúšať rôzne aktivity, ako napríklad dni zdravia, vyšetrenie zraku, meranie skladby tela, skenovanie chodidiel, praktické ukážky hasenia a únik zo zadymeného priestoru, virtuálnu realitu na témy BOZP, masáže, zaujímavé webináre a mnohé iné. Rovnako ako v predchádzajúcich rokoch, aj tento rok bol počas Týždňa BOZP jednej z našich prevádzok odovzdaný Automatický externý defibrilátor – AED. Tento prístroj môže v kritickej chvíli zachrániť ľudský život a jeho odovzdanie je symbolom nášho záväzku starať sa o bezpečnosť a zdravie každého zamestnanca.

Filozofia ochrany zdravia zamestnancov sa odráža priamo na našich pracoviskách – v spoločnostiach skupiny Veolia Energia na Slovensku ide starostlivosť o tepelnoenergetické zariadenia ruka v ruke s vysokou mierou bezpečnosti a ochrany zdravia pri práci. Najlepším dôkazom sú pozitívne výsledky kontrol štátnych úradov a inšpekcií, ktoré potvrdzujú, že náš prístup k bezpečnosti je nielen deklarovaný, ale aj každodenne napĺňaný.

Aj v roku 2026 nás čakajú nové výzvy, projekty a aktivity, prostredníctvom ktorých chceme naďalej zvyšovať úroveň bezpečnosti a ochrany zdravia našich zamestnancov. Pretože starostlivosť o ľudí nie je jednorazový cieľ – je to nepretržitý záväzok, ktorý obnovujeme každý deň.

Viac informácií o hlavných pilieroch bezpečnosti, Pravidlách zachraňujúcich život, ako aj o Záväzku bezpečnosti a ochrany zdravia pri práci nájdete na našej internetovej stránke www.vesr.sk.

Základným spoločným prvkom IMS skupiny je Politika IMS, schválená hlavnými predstaviteľmi skupiny Veolia Energia na Slovensku. Politika akceptuje potreby tak materskej spoločnosti, ako aj dcérskych spoločností. Pre širšiu verejnosť je zverejnená na internetovej stránke **www.vesr.sk**.

Skupina Veolia Energia na Slovensku má už niekoľko rokov zavedený a certifikovaný integrovaný manažérsky systém (IMS) podľa noriem ISO 9001 Systém riadenia kvality, ISO 14001 Systém environmentálneho manažérstva, ISO 45001 Systém riadenia bezpečnosti a ochrany zdravia pri práci, ISO 50001 Systémy energetického manažérstva a ISO 37001 Systémy manažérstva proti korupcii. V roku 2026 spoločnosti skupiny Veolia Energia na Slovensku úspešne absolvovali dohľadový audit podľa požiadaviek noriem ISO 9001, ISO 14001, ISO 45001, ISO 50001 a ISO 37001. Cieľom IMS je zabezpečiť najvyššiu možnú ochranu životného prostredia, maximálnu ochranu zdravia zamestnancov, zodpovedné hospodárenie s energiami, kvalitný pracovný výkon, dobré vzťahy so zákazníkmi, s orgánmi štátnej správy, ako aj so širokou verejnosťou, chrániť hodnoty a dobré meno spoločnosti, predchádzať trestnoprávnej zodpovednosti a neprestajne hľadať možnosti, ako skvalitňovať naše služby. Tento integrovaný prístup nám umožňuje efektívnejšie riadiť procesy, optimalizovať zdroje a dosahovať lepšie výsledky vo všetkých kľúčových oblastiach nášho podnikania.

Pri našom podnikaní sa riadime niekoľkými základnými hodnotami. Dodržiavanie etických a právnych noriem, nulová tolerancia korupcie, diskriminácie a protisúťažného správania trvale patria k prioritám skupiny Veolia. Pravidlá zavedeného Systému manažérstva proti korupcii podľa normy ISO 37001 aplikujeme vo všetkých spoločnostiach skupiny Veolia na Slovensku.

13

ochrana životného prostredia

Ako jednu zo svojich priorít si naša spoločnosť definovala neprestajne znižovať negatívny dosah svojej produkcie na životné prostredie vo všetkých lokalitách, kde pôsobí. Ponúkame riešenia ohľaduplné k životnému prostrediu, ktoré našim klientom umožňujú znižovať energetické náklady, kontrolovať spotrebu energií a tak efektívnejšie realizovať hlavné činnosti ich podnikania.

Skupina Veolia Energia formou opatrení a investícií vynakladá maximálne úsilie vyrábať teplo efektívne, ekologicky a spoľahlivo pri minimalizovaní dosahu na životné prostredie. Sledovanie uhlíkovej stopy z našich výrobných činností nás núti ustavične hľadať možnosti na znižovanie spotreby energií.

Mimoriadne významný vplyv na uhlíkovú stopu má i zámena fosílneho paliva za biomasu v prevádzke Veolia Utilities Žiar nad Hronom. Rovnako sú príkladom aj menšie prevádzky, napríklad Veolia Energia Vráble alebo Veolia Energia Východné Slovensko, ktoré dávajú prednosť zelenému palivu.

Spoločnosť sa aktívne zúčastňuje na auditoch energetickej efektívnosti klienta a v prípade potreby predkladá návrhy na zlepšenie.

V oblasti odpadového hospodárstva je filozofiou spoločnosti minimalizácia množstva odpadov a zabezpečenie zneškodnenia odpadov v zmysle platnej legislatívy, dôkladné triedenie vzniknutých odpadov a separácia biologického odpadu.

Povedomie zamestnancov o životnom prostredí zvyšujeme ich pravidelným oboznamovaním s témami v danej oblasti, s auditmi na prevádzkach, ale aj informáciami prostredníctvom vyhlásených medzinárodných dní, ktoré súvisia s ochranou životného prostredia.

Podpora trvalo udržateľného rozvoja a ochrana životného prostredia je kľúčovou témou skupiny Veolia na Slovensku. V nadväznosti na to sa minulý rok konal už 12. ročník internej komunikačnej eko-kampane „Ekotýždeň“ tentoraz na tému „Voda – šetrenie a ochrana vodných zdrojov“.

Program týždňa obohatili odborné prednášky zamerané na revitalizačné opatrenia na dunajských ramenách a mokradiach, ktoré významne prispievajú k ochrane prírody a biodiverzity. Zamestnanci sa taktiež dozvedeli dôležité informácie o pitnom režime a o tom, prečo je voda pre ľudský organizmus nenahraditeľná. Zamestnanci sa mohli zapojiť do rôznych dobrovoľníckych aktivít. Súčasťou programu bola aj exkurzia v Čistiarni odpadových vôd v Petržalke.

14

solidarita

Ako stabilná spoločnosť považujeme za samozrejmé pomáhať tým, ktorí to potrebujú. Naším cieľom je zvyšovať životnú úroveň zákazníkov prostredníctvom našich služieb. Aktívne sa podieľame na rozvoji oblastí, kde pôsobíme, či už ide o regióny, mestá alebo mestské časti. Sociálny a spoločenský aspekt našej činnosti je pre nás kľúčový. Prostredníctvom vlastnej nadácie aktívne podporujeme rôznorodé kultúrne, spoločenské a sociálne projekty a významne sa angažujeme aj v oblasti ochrany prírody a biodiverzity.

Nadácia VEOLIA

Nadácia Veolia Slovensko pomáha už 19 rokov

Počas tohto obdobia sa prostredníctvom nadácie v rámci celého Slovenska podarilo zrealizovať takmer 670 projektov v sume viac ako 1,6 milióna €.

Podporu získalo množstvo organizácií, združení, športových klubov, miest, obcí a vzdelávacích inštitúcií, ktoré aj vďaka tejto podpore mohli vykonávať a skvalitňovať svoju činnosť.
V roku 2025 nadácia finančne prispela na realizáciu 73 zaujímavých projektov sumou viac ako 390 tisíc €

PODÁVAME POMOCNÚ RUKU V SOCIÁLNEJ OBLASTI

Tanečný klub TK Danube

Nadácia Veolia Slovensko podporila tanečný klub TK Danube, ktorý už 30 rokov rozvíja súťažný tanečný šport a integruje do svojich aktivít aj ľudí so zdravotným postihnutím. Pri tejto príležitosti klub pripravil pre zástupcov nadácie tanečné predstavenie a odovzdal im krištáľovú tanečnú črievičku a drobnosti vyrobené tanečníkmi so zdravotným postihnutím

Nadácia priniesla teplo Vianoc rodinám na východnom Slovensku

Pred Vianocami sa Nadácia Veolia Slovensko zamerala na adresnejšiu pomoc sociálne slabším rodinám v Kráľovskom Chlmci a Krompachoch. V spolupráci s vedením oboch miest poskytla finančnú podporu rodinám s deťmi v ťažkých životných situáciách. Nadácia zároveň reagovala na tragický požiar bytového domu v Kráľovskom Chlmci (2. decembra 2025) a poskytla finančnú pomoc postihnutým rodinám na rekonštrukciu vchodu, schodiska a vyhorených priestorov.

AKTIVITY NA OCHRANU ŽIVOTNÉHO PROSTREDIA A BIODIVERZITY

Projekt Divoká príroda Slovenska

Aj vďaka podpore spoločnosti Veolia vznikla druhá časť dokumentárnej série Divoké Slovensko s Nigelom Marvenom, ktorej premiéra je naplánovaná na 2. januára 2026 na Televízii JOJ. Dokument natáčalo 18 kameramanov počas dvoch rokov vo všetkých ročných obdobiach a prinesie jedinečný pohľad na prírodné, historické a kultúrne krásy Slovenska. Podpora tohto projektu potvrdzuje dlhodobý záväzok Veolia k ochrane životného prostredia a zvyšovaniu povedomia o ochrane prírody.

Podcast Pravda o klíme

Relácia Pravda o klíme vstúpila v roku 2025 do štvrtej sezóny. Za tri predchádzajúce roky vzniklo 90 dielov s odborníkmi na energie, životné prostredie aj známymi osobnosťami. Štvrtá sezóna prináša ďalších 30 dielov v novom štúdiu a od 2. apríla ju nájdete na online platformách televízie ta3. Reláciu prináša O2 Športová akadémia Mateja Tótha, partnerom projektu je spoločnosť Veolia Energia Slovensko.

PRAVDA O KLÍME

PODPORA KULTÚRY JE DÔLEŽITÁ SÚČASŤ CIEĽOV VEOLIE

Kultúrne podujatie Piano Day 2025

Piano Day je celosvetové podujatie, ktoré sa koná každý rok na 88. deň, na počesť 88 kláves klavíra. Tohtoročný pianoday2025* sa uskutočnil koncom marca v Dome kultúry Zrkadlový háj, kde publiku zahrali známi klavíristi Vladislav Šarišský a Marián Čekovský. Tento jedinečný hudobný zážitok podporila aj spoločnosť Veolia.

Zvolenský cestovateľský festival

Veolia Energia Slovensko bola hlavným partnerom 6. ročníka Zvolenského cestovateľského festivalu (17. – 20. júla 2025) v Parku Ľudovíta Štúra. Návštevníci si užili pestrý program plný cestovateľských príbehov a inšpirácie – od výpravy do Antarktídy s Róbertom Vábelom, cez diskusie so známymi cestovateľmi, až po eko aktivity ako upcycling oblečenia a swap šatstva v spolupráci s PreTvor.

Boli sme súčasťou Dní Petržalky 2025

Veolia bola aj v roku 2025 generálnym partnerom Dní Petržalky – štvordňového festivalu hudby, jedla a zábavy. Vo Veolia zóne si deti užili interaktívnu hru Playwall, dospelí oddychovú zónu s lehátkami a možnosť porozprávať sa s kolegami o činnosti spoločnosti. Špeciálnym zážitkom bolo osobné stretnutie s olympijským medailistom Matejom Beňušom priamo v stánku Veolia Point.

PODPORUJEME ŠPORT A LOKÁLNE ŠPORTOVÉ KLUBY

Olympijský športovec s podporou Veolie

Veolia je generálnym partnerom vodnoslalomára a vodného zjazdára a zároveň úspešného olympijského športovca Mateja Beňuša, ktorý reprezentoval Slovensko aj na letných olympijských hrách v Paríži 2024, kde sa mu podarilo získať bronzovú medailu vo svojej disciplíne.

Veolia je partnerom O2 športovej akadémie Mateja Tótha

Veolia podporuje aj projekt olympijského šampióna Mateja Tótha – jeho akadémia už päť rokov realizuje iniciatívu zameranú na zvýšenie pohybovej aktivity a telesnej výchovy v školách, so zameraním na všestrannú športovú prípravu detí predškolského a mladšieho školského veku.

Podpora basketbalu v Lučenci

Veolia sa stala hlavným partnerom tímu BKM Lučenec, ktorý hrá navyššiu mužskú basketbalovú ligu Tipos SBL a je etablovaným tímom. Jeho víziou je budovať silnú komunitu, lokálnu hrdosť a z BKM vytvoriť kultúrno-spoločenský pilier regiónu.

Nezabúdame ani na mladé športové talenty a našu podporu tento rok získali napríklad triatlonista Dominik Dupej, tenisové talenty z klubu TC Baseline Banská Bystrica, volejbalistky z VK Palas Levice, futbalisti z FK Filjo Ladomerská Vieska a malí hokejisti z Petržalka Hockey Team.

Generálny partner MFK Dukla

Podpora profesionálneho športu v slovenských mestách, kde pôsobí Veolia, je pre spoločnosť dôležitá. Aj preto je Veolia od 2022 oficiálnym generálnym sponzorom MFK Dukla, futbalového klubu spod Urpína. Futbalový klub MFK Dukla vychoval množstvo úspešných futbalistov a pýši sa dobrým menom v celej strednej Európe a v Akadémii MFK DUKLA je aktuálne 550 detí, kde vedenie klubu objavuje nové talenty a podporuje ich v kariérnom raste.

Úspešný basketbalový klub Young Angels Košice s podporou Veolie

Veolia dlhodobo podporuje ženský basketbal v Košiciach – najprv klub Good Angels a dnes dievčenskú akadémiu YOUNG ANGELS ACADEMY. Tá rozvíja športové talenty viac ako 200 dievčat od prípravky po juniorky a spolupracuje so základnými a strednými školami. Vďaka finančnej podpore Veolia môže akadémia zabezpečovať aktivity a tréningy pre mladé basketbalistky

Petra Vlhová a bratia Žampovci s podporou Veolie

Veolia už druhý rok podporuje Zväz slovenského lyžovania – od mládežníckeho lyžovania až po partnerstvo s našimi najúspešnejšími reprezentantmi. Logo Veolia budú nosiť Petra Vlhová a bratia Adam, Andreas a Teo Žampovci, od ktorých očakávame úspešné výsledky na svetových súťažiach.

SPOLOČNE POMÁHAME ZLEPŠOVAŤ ŽIVOT OKOLO NÁS

Deň dobrovoľníctva

Projekt firemného dobrovoľníctva umožňuje každému zamestnancovi skupiny Veolia na Slovensku využiť jeden plne preplatený „Deň dobrovoľníctva“, počas ktorého sa môže zúčastniť aktivity či brigády vo vybranej organizácii, kde ponúkne svoju energiu, nasadenie a zručnosti pre dobrú vec.

Zamestnanecké granty Veolia 2025

V roku 2025 podporila Veolia cez program Zamestnanecké granty 28 projektov v rôznych regiónoch Slovenska v celkovej výške viac ako 53-tisíc eur. Vďaka dobrovoľníckej činnosti zamestnancov sa podarilo zmodernizovať školské priestory, zlepšiť podmienky pre mladých športovcov, podporiť komunitné a kultúrne organizácie a zveľadiť životné prostredie

Zamestnanecké granty

15

rešpekt

Pri našom podnikaní sa riadime základnými hodnotami. Oblasť dodržiavania etických a právnych noriem, nulová tolerancia korupcie, diskriminácie a protisúťažného správania trvale patrí k prioritám skupiny Veolia. Veríme, že bez nich nie je podnikanie možné. Usilujeme sa o podnikanie, ktoré je dlhodobo udržateľné.

Rešpekt je jedna zo základných hodnôt skupiny Veolia. Prejavuje sa rešpektovaním práva, interných pravidiel skupiny, úctou k ostatným a je hlavným princípom konania všetkých zamestnancov skupiny Veolia.

Naša skupina je člen združenia firiem Business Leaders Forum (BLF), ktoré pôsobí pri Nadácii Pontis a vedie firmy k tomu, aby sa správali zodpovedne voči svojim zamestnancom, zákazníkom, k životnému prostrediu či k okolitej komunite, v ktorej pôsobia. BLF je neformálne združenie firiem, ktoré sa zaväzujú byť lídrami v presadzovaní princípov zodpovedného podnikania na Slovensku. Jeho poslaním je kultivovať spoločnosť vytváraním a zavádzaním štandardov zodpovedného podnikania a zodpovedným podnikaním dosiahnuť trvalo udržateľný rozvoj a prosperitu Slovenska.

Členovia BLF sa stretávajú na pravidelných štvrťročných pracovných schôdzach, kde si vymieňajú najlepšie skúsenosti v oblasti spoločenskej zodpovednosti, bilancujú uskutočnené aktivity a plánujú činnosť na najbližšie mesiace. Myšlienky zodpovedného podnikania realizujú individuálne vo svojich firmách, ako aj prostredníctvom podujatí pod hlavičkou BLF, ktoré podporujú odborne i finančne.

Od roku 2019 sme hrdým signatárom dobrovoľnej iniciatívy *Charta diverzity*, ktorá podporuje dodržiavanie princípov diverzity na pracovisku. Vznikla na pôde BLF s podporou Európskej komisie a Európskej platformy pre Charty diverzity, ktorá v štátoch Európskej únie (EÚ) pomáha zavádzať šírenie princípov dobrej praxe a skúseností na tému manažmentu diverzity. Etický kódex Veolie a naň nadväzujúci Kódex pre finančnú oblasť a Kódex manažérskeho správania sú nástroje, ktoré zjednocujú a definujú postupy a pravidlá správania a vychádzajú zo základných hodnôt skupiny Veolia. Kódex protikorupčného správania je neoddeliteľná súčasť všetkých interných smerníc a postupov skupiny. Opisuje princípy a kroky, ktorých cieľom je napĺňať snahu skupiny o bezvýhradné vylúčenie všetkých foriem korupcie a nečestného či nezákonného konania a o dodržiavanie noriem a zaužívaných postupov v tejto oblasti.

V roku 2022 sme získali celosvetovo uznávaný certifikát za trvalo udržateľné podnikanie od ratingovej agentúry EcoVadis, ktorá hodnotí podnikanie spoločností podľa medzinárodne platných štandardov v štyroch oblastiach: životné prostredie, dodržiavanie ľudských práv a spravodlivých obchodných praktík, etika a udržateľný rozvoj. Metodika EcoVadis je založená na medzinárodných štandardoch CSR vrátane Global Reporting Initiative, United Nations Global Compact a ISO 26 000. Získaný certifikát je platný pre všetky spoločnosti v skupine Veolia Energia Slovensko. Náš výsledok nás zaraďuje medzi 25 % najlepšie hodnotených spoločností, čo zodpovedá získaniu striebornej medaily.

Etika a compliance

Všetky tieto hodnoty sme vpísali do nášho Etického kódexu. Hoci základné hodnoty nášho podnikania sú pevne dané, v dnešnom rýchlo sa meniacom svete musíme aj my pružne reagovať na nové výzvy a štandardy. Preto pravidelne aktualizujeme rozsah pravidiel, ktorými sa riadime.

Prostredníctvom Kódexu protikorupčného správania a Príručky dodržiavania pravidiel hospodárskej súťaže sme prijali súbor pravidiel správania s cieľom predchádzať korupcii a zamedzenia nekalých obchodných praktík. Demonštrujeme tým, že sme odhodlaní podnikať s čistým štítom a nehodláme tolerovať korupciu. Sme držiteľom celosvetovo uznávaného certifikátu ISO 37001 - systém manažérstva proti korupcii.
Korupcia je závažný problém ovplyvňujúci kvalitu života a dôveru verejnosti. Norma ISO 37001 pomáha organizáciám bojovať proti úplatkárstvu a podporovať etiku v podnikaní. Spoločnosť Veolia Energia Slovensko, a.s. získala certifikát ISO 37001 v roku 2021 a v roku 2023 rozšírila certifikáciu na všetky spoločnosti skupiny (multi-site certifikácia). Súčasťou protikorupčnej politiky je každoročné stanovovanie a plnenie protikorupčných cieľov, vrátane hodnotenia obchodných partnerov z hľadiska ich protikorupčných opatrení.
V nasledujúcich rokoch pokračujeme v napĺňaní protikorupčných cieľov a prehlbovaní protikorupčnej politiky vo všetkých spoločnostiach skupiny Veolia Energia Slovensko.

Rok 2025 v znamení digitálnej integrity

Pre našu spoločnosť nie je compliance len súborom pravidiel, ale základným pilierom našej firemnej kultúry. V roku 2025 sme sa zamerali na systémové ukotvenie etiky a digitálnu transformáciu kontrolných mechanizmov. Naším cieľom zostáva nulová tolerancia voči korupcii a neetickému správaniu v každej oblasti nášho podnikania.

Všetky úspechy a inovácie, ktoré sme v roku 2025 v oblasti compliance dosiahli, by neboli možné bez osobnej zodpovednosti každého jedného zamestnanca. Uvedomujeme si, že dôvera našich akcionárov, partnerov a zákazníkov nie je samozrejmosť, ale hodnota, ktorú musíme každý deň chrániť. Ďakujeme, že spolu s nami tvoríte prostredie, v ktorom sú čestnosť a integrita tými najdôležitejšími hodnotami. Veríme, že vďaka tomuto pevnému základu budeme v roku 2026 rásť ešte zodpovednejšie.

Kľúčové míľniky roka 2025

Uplynulý rok bol definovaný zásadnými krokmi, ktoré posilnili náš etický rámec a transparentnosť:

- Prevencia korupcie a nová politika darov: Implementovali sme komplexnú procedúru na predchádzanie rizikám korupcie a nový proces pre dary a pozvania. Tieto kroky sme podporili cielenými školeniami zamestnancov, čím sme do praxe zaviedli nielen jasné etické mantinely, ale predovšetkým konkrétne nástroje riadenia a kontroly korupčných rizík v každodenných operáciách.
- Digitalizácia predaja energií: Úspešne sme digitalizovali postup spracovania cenových ponúk na dodávku elektriny a plynu. Súčasťou tohto systému je integrovaný compliance a financial risk scoring, ktorý nám umožňuje v reálnom čase identifikovať a eliminovať rizikových klientov už pri zrode obchodného vzťahu.
- Transparentnosť v dodávateľskom reťazci: Zlepšili sme proces due diligence pri významných zákazkách. Po novom sa compliance hodnoteniu podrobujú už samotní súťažiaci v tendroch, čo garantuje vysoký etický štandard našich partnerov už od úvodnej fázy nákupu.
- Kampaň proti konfliktu záujmov: Prostredníctvom modernej aplikácie sme zrealizovali interaktívnu kampaň zameranú na identifikáciu a ohlasovanie konfliktu záujmov, čím sme zvýšili povedomie a angažovanosť našich kolegov.
- Preverovanie obchodných partnerov: Naša proaktivita v číslach – v roku 2025 sa podrobnému compliance risk hodnoteniu podrobilo celkovo 459 spoločností a obchodných partnerov.
- Certifikácia ISO 37001: Úspešne sme dokončili trojročný certifikačný cyklus v rámci multisite certifikátu ISO 37001 (Systém manažérstva proti korupcii). Tento úspech potvrdzuje integritu našich procesov a plynule nás pripravuje na nový recertifikačný cyklus, ktorý sa začína v roku 2026.

Naše hodnoty

Základné hodnoty spoločnosti Veolia sú orientácia na zákazníka, inovácie, zodpovednosť, rešpekt a solidarita. Tieto hodnoty tvoria piliere, na ktorých je postavená ekonomická, sociálna a environmentálna výkonnosť celej skupiny.

ORIENTÁCIA NA ZÁKAZNÍKA

Veolia túto hodnotu uplatňuje predovšetkým snahou o čoraz vyššiu efektivitu a kvalitu svojich služieb. Presadzuje transparentnosť a etické pravidlá ako podmienku na budovanie dlhodobých vzťahov so zákazníkmi. Veolia svojich zákazníkov počúva a dodáva vhodné a inovatívne riešenia zodpovedajúce ich technickým, ekonomickým a ekologickým požiadavkám.

ZODPOVEDNOSŤ

Veolia si kladie za cieľ aktívne sa podieľať na budovaní udržateľne sa rozvíjajúcej spoločnosti. Je kľúčový hráč na trhu služieb pre životné prostredie a v tejto svojej úlohe preto každodenne prijíma zodpovednosť za napĺňanie všeobecných záujmov, ku ktorým patrí predovšetkým:

- podpora harmonického rozvoja územia;
- zlepšovanie životných podmienok obyvateľov dotknutých jej činnosťami a ochrana životného prostredia;
- rozvoj zručností zamestnancov, zlepšovanie bezpečnosti pri práci (prevencia pracovných úrazov) a vytváranie zdravého pracovného prostredia.

INOVÁCIE

Výskum a inovácia sú stredobodom stratégie skupiny Veolia pri vytváraní udržateľných riešení a služieb pre zákazníkov, pre životné prostredie a pre celú spoločnosť.

REŠPEKT

Rešpekt je riadiaci princíp rokovaní všetkých zamestnancov skupiny Veolia. Odráža sa v dodržiavaní právnych predpisov, vnútorných predpisov skupiny a v prejavovaní úcty voči ostatným.

SOLIDARITA

Solidarita je základná hodnota, ktorú Veolia uplatňuje vo vzťahoch so všetkými stakeholdermi. Solidarita sa konkrétne prejavuje v riešeniach, ktorými skupina Veolia dokáže zabezpečiť základné služby pre všetkých. Ide o jeden zo základných prvkov spoločenskej zodpovednosti firmy.

Európska legislatíva v oblasti energetiky a klímy

Rok 2025 predstavoval v oblasti európskej energetickej a klimatickej politiky ďalšiu etapu zelenej transformácie. Na úrovni Európskej únie naďalej pokračoval rozvoj legislatívnych a strategických iniciatív zameraných na dekarbonizáciu, cenovú dostupnosť energie, bezpečnosť dodávok, povoľovanie infraštruktúry a úpravu pravidiel pre podnikové vykazovanie.

Vo februári 2025 Európska komisia predstavila Dohodu o čistom priemysle a Akčný plán pre cenovo dostupnú energiu. Tieto dokumenty prepájajú klimatickú a energetickú politiku s témami priemyselnej politiky, investícií, cien energií a odolnosti európskeho hospodárstva. Z pohľadu energetiky a teplárenstva ide o dôležitý rámec, keďže do popredia sa dostávajú otázky modernizácie infraštruktúry, podpory nízkoemisných riešení, rozvoja domácich zdrojov a väčšej stability dodávok energie.

Významnou témou pre oblasť tepla bola príprava novej stratégie EÚ pre vykurovanie a chladenie. Počas roka prebiehali verejné konzultácie a zber podkladov, pričom samotná stratégia ešte prijatá nebola. Táto iniciatíva je významná najmä preto, že sa týka budúceho smerovania systémov centrálneho zásobovania teplom, využívania odpadového a priemyselného tepla, elektrifikácie vykurovania a postavenia jednotlivých zdrojov tepla v procese transformácie. Pre sektor ide o dôležitý signál, že vykurovanie a chladenie zostáva samostatnou a strategickou súčasťou európskej energetickej politiky.

Významný vývoj pokračoval aj pri systéme obchodovania s emisnými kvótami EU ETS 2. V roku 2025 prebiehala jeho implementácia na úrovni EÚ aj členských štátov. V závere roka sa na úrovni EÚ politicky presadil posun časti obchodovania tak, aby sa povinnosť nákupu povoleniek v plnom rozsahu uplatnila až od roku 2028. Pre sektor tepla je tento vývoj dôležitý z pohľadu budúceho dopadu na palivá používané vo vykurovaní a na cenové prostredie pre domácnosti aj podniky. Súbežne pokračovala príprava Sociálno-klimatického fondu, ktorý má zmierňovať sociálne dopady spojené so zavádzaním systému EU ETS 2.

V júli 2025 Komisia predložila návrh zmeny Európskeho klimatického zákona, ktorým navrhla právne zakotviť cieľ zníženia čistých emisií skleníkových plynov o 90 % do roku 2040 v porovnaní s rokom 1990. Tento návrh vytvára rámec pre ďalšie smerovanie európskej klimatickej a energetickej politiky po roku 2030 a je významný aj pre dlhodobé investičné plánovanie v oblastiach výroby tepla a elektriny, teplárenskej infraštruktúry, biomasy a energetického zhodnocovania odpadu. Pre podniky v sektore ide o dôležitý orientačný bod pri hodnotení budúceho vývoja regulačných a technologických požiadaviek.

Dôležitou témou roka 2025 bol aj ďalší postup EÚ pri znižovaní energetickej závislosti od Ruska. Komisia v máji predstavila plán na ukončenie dovozu ruskej energie a v júni predložila návrh na postupné ukončenie dovozu ruského plynu a ropy do EÚ do konca roka 2027. Táto téma zostáva významná z pohľadu cien plynu, bezpečnosti dodávok a stability európskeho energetického trhu. V prostredí, kde zemný plyn naďalej zohráva dôležitú úlohu v teplárenských a kogeneračných riešeniach, má vývoj v tejto oblasti priamy vplyv na prevádzkové aj investičné rozhodovanie.

Na zmiernenie administratívnej záťaže firiem, Komisia navrhla balík Omnibus I, ktorého cieľom je upraviť niektoré požiadavky v oblasti ESG reportingu a due diligence, najmä pri smernici o podávaní správ o podnikovej udržateľnosti (CSRD) a smernici o náležitej starostlivosti podnikov v oblasti udržateľnosti (CSDDD). Pre energetické a environmentálne spoločnosti ide o relevantný vývoj z pohľadu rozsahu budúcich vykazovacích a compliance povinností. Rok 2025 tak priniesol nielen ďalšie klimatické a energetické požiadavky, ale aj diskusiu o ich praktickej vykonateľnosti a administratívnej záťaži pre podniky.

V závere roka 2025 Komisia predstavila novú stratégiu pre bioekonomiku, ktorá okrem iného kladie dôraz na sekundárnu biomasu, bioodpad, bioplyn, biometán a lepšie využívanie vedľajších produktov a rezíduí. Tento vývoj je významný pre projekty založené na biomase, pre energetické zhodnocovanie odpadu aj pre širšie prepájanie energetiky a obehového hospodárstva. Súčasne sa zvyšuje dôraz na udržateľné získavanie biomasy, efektívnosť jej využitia a preukazovanie environmentálneho prínosu jednotlivých riešení.

V rámci implementácie balíka Fit for 55 sa Slovensko v roku 2025 sústredilo predovšetkým na transpozíciu revidovanej smernice o obnoviteľných zdrojoch energie (RED III), ktorá sprísnila cieľ podielu OZE a zjednodušila povoľovacie procesy pre strategické oblasti (tzv. acceleration areas). Kľúčovým pilierom je takisto aktualizovaná smernica o energetickej efektívnosti (EED), zavádzajúca prísnejšie ročné úspory v spotrebe primárnej energie, a smernica o energetickej hospodárnosti budov (EPBD IV), ktorá prináša prísnejší štandard v oblasti energetických tried budov - od roku 2030 budú musieť všetky nové a významne rekonštruované budovy spĺňať štandard budovy s nulovými emisiami. V priemyselnej a obchodnej rovine dominoval prechod na plnohodnotné uplatňovanie mechanizmu kompenzácie uhlíka na hraniciach (CBAM) a plnenie národných trajektórií podľa nariadenia o spoločnom úsilí (ESR), ktoré pokrýva sektory mimo hlavného systému obchodovania s emisiami. Celý proces rámcovala aktualizácia Národného energetického a klimatického plánu SR (NEKP), integrujúca nové európske záväzky do vnútroštátnej stratégie do roku 2030.

Rok 2025 tak potvrdil pokračovanie zmien v európskom regulačnom rámci, ktoré ovplyvňujú fungovanie teplárenstva, energetiky a environmentálnych služieb. Veolia Slovensko na tento vývoj priebežne reaguje a pripravuje sa na meniace sa legislatívne, investičné a prevádzkové podmienky. Inovácie zostávajú kľúčovým prvkom pri zvládaní výziev dekarbonizácie. Veolia v roku 2025 pokračovala vo svojom úsilí byť lídrom v tejto oblasti a zároveň urýchľovala a rozširovala nasadzovanie riešení zameraných na znižovanie emisií skleníkových plynov, efektívnejšie využívanie zdrojov a podporu strategickej odolnosti energetických systémov.

Členstvo v národných a európskych profesijných združeniach

Veolia sa prostredníctvom svojho členstva v národných a európskych profesijných združeniach systematicky a dôsledne zúčastňuje na odborných debatách, formulovaní a pripomienkovaní legislatívy a strategických materiálov na slovenskej aj európskej úrovni. Svojimi odbornými znalosťami a rozsiahlymi skúsenosťami v manažmente energií, vodného a odpadového hospodárstva napomáha k stanovovaniu vecných pravidiel a zároveň, v spolupráci so združeniami, poskytuje národným inštitúciám podporu pri preberaní a aplikácii európskych právnych predpisov v Slovenskej republike.

Spoločnosť Veolia Energia Slovensko, a. s., je súčasťou viacerých odborných združení, napríklad Slovenského zväzu výrobcov tepla (SZVT), Združenia dodávateľov energií (ZDE), energetickej platformy Energoklub, Francúzsko-slovenskej obchodnej komory a Americkej obchodnej komory, a tiež Republikovej únie zamestnávateľov či Asociácie poskytovateľov energetických služieb (APES). Týmto spôsobom aktívne prispieva k rozvoju podnikateľského prostredia na Slovensku. Prostredníctvom svojich zástupcov v pracovných skupinách združení sa podieľa na odborných diskusiách a pripomienkovaní legislatívnych a strategických dokumentov v oblasti energetiky. Zároveň sa angažuje aj v dialógu so zástupcami verejného sektora v otázkach energetiky a energetického priemyslu.

V súvislosti s rozširovaním svojich aktivít do nových segmentov je spoločnosť aktívna aj v Slovenskej batériovej aliancii (SBaA), ktorá združuje podniky, verejnú správu, výskumné inštitúcie a univerzity s cieľom budovať batériový ekosystém a hodnotový reťazec na Slovensku. Rovnako pôsobí v Národnej vodíkovej asociácii Slovenska (NVAS), ktorá predstavuje platformu pre podporu vodíkových technológií a hospodárstva, ktoré EÚ považuje za udržateľný nástroj na splnenie svojich klimatických záväzkov.

V roku 2025 rozšírila spoločnosť svoje členstvo o ďalšie profesijné organizácie. Stala sa členom Zväzu odpadového hospodárstva (ZOP), ktorého cieľom je presadzovať účinné a ekonomicky výhodné riešenia pre dlhodobo udržateľný rozvoj a konkurencieschopnosť odpadového priemyslu v SR. Ďalej vstúpila do Asociácie geotermálnej energie Slovenska (AGES), ktorá sa usiluje o zvýšenie podielu využitia geotermálnej energie, vrátane podpory využitia geotermálneho tepla v systémoch centrálneho zásobovania teplom (CZT).

Na európskej úrovni je Veolia významne zastúpená prostredníctvom SZVT v Európskom združení na podporu služieb v oblasti energetickej efektívnosti – Energy Efficiency for Europe (ENEFEU), kde aktívne prispieva k formovaniu európskej energetickej politiky a presadzovaniu efektívnych riešení v oblasti energetickej účinnosti a environmentálnej udržateľnosti. Toto členstvo poskytuje cenné príležitosti pre medzinárodnú spoluprácu a výmenu skúseností v rámci európskeho energetického sektora. SZVT reprezentuje pri ENEFEU zástupkyňa skupiny Veolia Energia Slovensko.

16 hospodárske výsledky

Hlavné súvahové ukazovatele (v tis. €)

	2025	2024
Spolu majetok	**48 527**	**33 398**
Dlhodobý nehmotný majetok	**51**	**50**
Dlhodobý hmotný majetok	**34 307**	**19 847**
Dlhodobý finančný majetok	**0**	**0**
Obežný majetok	**14 092**	**13 485**
Zásoby	142	228
Dlhodobé pohľadávky	174	165
Krátkodobé pohľadávky	12 737	12 118
Finančný majetok a účty	1 040	975
Časové rozlíšenie	**77**	**15**
Spolu vlastné imanie a záväzky	**48 527**	**33 398**
Vlastné imanie	**6 605**	**5 038**
Základné imanie	33	33
Kapitálové fondy	38 500	36 650
Fondy zo zisku	7	7
Výsledok hospodárenia minulých rokov	-31 652	-32 054
Výsledok hospodárenia za účtovné obdobie	-283	403
Záväzky	**28 634**	**17 852**
Rezervy	790	821
Dlhodobé záväzky	16	17
Krátkodobé záväzky	27 828	17 013
Bankové úvery a výpomoci	0	0
Časové rozlíšenie	**13 288**	**10 508**
Hospodársky výsledok z hospodárskej činnosti	217	826
Hospodársky výsledok z finančnej činnosti	-506	-407
Hospodársky výsledok za účtovné obdobie po zdanení	**-283**	**403**

Návrh na rozdelenie výsledku hospodárenia

ZA ÚČTOVNÉ OBDOBIE 2025 SPOLOČNOSŤ VYKÁZALA STRATU V HODNOTE **- 283 490 €**.

O rozdelení výsledku hospodárenia za účtovné obdobie 2025 rozhodne valné zhromaždenie. Štatutárny orgán spoločnosti navrhuje valnému zhromaždeniu preúčtovať výsledok hospodárenia na účet *Neuhradená strata minulých rokov*.

Povinný prídel do zákonného rezervného fondu nie je potrebný, pretože zákonný rezervný fond už dosiahol svoju maximálnu hranicu stanovenú v právnych predpisoch a v spoločenskej zmluve.

Účtovná závierka

Riadna individuálna účtovná závierka v plnom rozsahu bola overená audítorskou spoločnosťou Deloitte Audit s.r.o., Pribinova 34, 811 09 Bratislava a je uvedená v prílohe, ktorá tvorí neoddeliteľnú súčasť tejto výročnej správy. Účtovná závierka bola zostavená za predpokladu, že Spoločnosť bude nepretržite pokračovať vo svojej činnosti (going concern).

Účtovná závierka Spoločnosti je k 31. 12. 2025 zahrnutá do konsolidovanej účtovnej závierky, ktorú za konsolidovaný celok zostavuje spoločnosť VEOLIA ENVIRONNEMENT, SA, 21, rue La Boétie, 75008 Paris. Táto konsolidovaná účtovná závierka je dostupná priamo v sídle uvedenej spoločnosti

Významné udalosti po roku 2025

V súvislosti s prebiehajúcim vojenským konfliktom na Blízkom východe spoločnosť posúdila jeho potenciálny vplyv na účtovnú závierku za rok končiaci sa 31. decembra 2025. Toto posúdenie zahŕňalo najmä odhad dopadov na schopnosť spoločnosti inkasovať pohľadávky a uhrádzať záväzky, dosahovanie budúcich výnosov, ako aj citlivosť na možné výkyvy cien energií. Na základe vykonaného hodnotenia spoločnosť potvrdzuje, že nemá významnú priamu expozíciu voči krajinám v uvedenom regióne a v roku 2025 nedošlo k ohrozeniu nepretržitého pokračovania v jej podnikateľskej činnosti.

V januári 2026 Spoločnosť uzatvorila dlhodobú úverovú zmluvu s Veolia Environnement najmä na financovanie kapitálových výdavkov v maximálnej sume istiny 25 000 000 €.

Deloitte Audit s.r.o.
Pribinova 34
811 09 Bratislava
Slovenská republika

Tel: +421 2 582 49 111
deloitteSK@deloitteCE.com
www.deloitte.sk

Zapísaná v Obchodnom registri
Mestského súdu Bratislava III
Oddiel Sro, vložka č. 4444/B
IČO: 31 343 414
IČ pre DPH: SK2020325516

A5D43133567C6680D1A65E549C6B4E56

Veolia Utilities Žiar nad Hronom, a.s.

SPRÁVA NEZÁVISLÉHO AUDÍTORA

Akcionárovi, dozornej rade a predstavenstvu spoločnosti Veolia Utilities Žiar nad Hronom, a.s.:

SPRÁVA Z AUDITU ÚČTOVNEJ ZÁVIERKY

Názor

Uskutočnili sme audit účtovnej závierky spoločnosti Veolia Utilities Žiar nad Hronom, a.s. (ďalej len „spoločnosť"), ktorá zahŕňa súvahu k 31. decembru 2025, výkaz ziskov a strát za rok, ktorý sa skončil k uvedenému dátumu, a poznámky, ktoré obsahujú významné účtovné zásady a účtovné metódy a ďalšie vysvetľujúce informácie.

Podľa nášho názoru priložená účtovná závierka poskytuje pravdivý a verný obraz finančnej situácie spoločnosti k 31. decembru 2025 a výsledku jej hospodárenia za rok, ktorý sa skončil k uvedenému dátumu, v súlade so zákonom č. 431/2002 Z. z. o účtovníctve v znení neskorších predpisov (ďalej len „zákon o účtovníctve").

Základ pre názor

Audit sme uskutočnili v súlade s Medzinárodnými audítorskými štandardmi. Naša zodpovednosť podľa týchto štandardov sa bližšie uvádza v odseku *Zodpovednosť audítora za audit účtovnej závierky*.

Od spoločnosti sme nezávislí v zmysle Medzinárodného etického kódexu pre účtovných odborníkov (vrátane Medzinárodných štandardov nezávislosti), ktorý vydala Rada pre medzinárodné etické štandardy účtovníkov, v znení schválenom Slovenskou komorou audítorov (ďalej len „Etický kódex audítora"), vrátane etických požiadaviek zákona č. 423/2015 Z. z. o štatutárnom audite a o zmene a doplnení zákona č. 431/2002 Z. z. o účtovníctve v znení neskorších predpisov, v platnom znení (ďalej len „zákon o štatutárnom audite"), ktoré sa vzťahujú na audity účtovných závierok v Slovenskej republike. Splnili sme aj ostatné povinnosti týkajúce sa etiky v zmysle Etického kódexu audítora a etických požiadaviek zákona o štatutárnom audite. Sme presvedčení, že získané audítorské dôkazy poskytujú dostatočný a vhodný základ pre náš názor.

Iná skutočnosť

Audit účtovnej závierky spoločnosti Veolia Utilities Žiar nad Hronom, a.s. za rok končiaci sa 31. decembra 2024 vykonal iný audítor, ktorý dňa 30. mája 2025 vyjadril k tejto účtovnej závierke nepodmienený názor.

Zodpovednosť štatutárneho orgánu a osôb poverených spravovaním za účtovnú závierku

Štatutárny orgán spoločnosti zodpovedá za zostavenie a verné zobrazenie účtovnej závierky v súlade so zákonom o účtovníctve a za interné kontroly, ktoré štatutárny orgán spoločnosti považuje za potrebné pre zostavenie účtovnej závierky, aby neobsahovala významné nesprávnosti, či už v dôsledku podvodu alebo chyby.

Pri zostavovaní účtovnej závierky štatutárny orgán zodpovedá za zhodnotenie schopnosti spoločnosti nepretržite pokračovať vo svojej činnosti, za opísanie skutočností týkajúcich sa nepretržitého pokračovania v činnosti, ak je to potrebné, a za použitie predpokladu nepretržitého pokračovania v činnosti v účtovníctve, ibaže by mal v úmysle spoločnosť zlikvidovať alebo ukončiť jej činnosť, alebo by nemal inú reálnu možnosť než tak urobiť.

Osoby poverené spravovaním sú zodpovedné za dohľad nad procesom finančného výkazníctva spoločnosti.

Zodpovednosť audítora za audit účtovnej závierky

Našou zodpovednosťou je získať primerané uistenie, či účtovná závierka ako celok neobsahuje významné nesprávnosti, či už v dôsledku podvodu alebo chyby, a vydať správu audítora, ktorá obsahuje názor audítora. Primerané uistenie predstavuje vysoký stupeň uistenia, ale nie záruku, že audit vykonaný podľa Medzinárodných audítorských štandardov vždy odhalí prípadnú významnú nesprávnosť. Nesprávnosti môžu vzniknúť v dôsledku podvodu alebo chyby a považujú sa za významné, ak by bolo opodstatnené očakávať, že jednotlivo alebo v súhrne ovplyvnia ekonomické rozhodnutia používateľov, ktoré boli prijaté na základe tejto účtovnej závierky.

Deloitte označuje jednu, resp. viacero spoločností spomedzi Deloitte Touche Tohmatsu Limited (DTTL), jej globálnej siete členských firiem a ich pridružených subjektov (spoločne ďalej len „organizácia Deloitte"). DTTL (ďalej tiež len „Deloitte Global") a každá z jej členských firiem a pridružených subjektov predstavuje samostatný a nezávislý právny subjekt, ktorý nemôže zaťažovať povinnosťami alebo zaväzovať iné subjekty v rámci organizácie Deloitte vo vzťahu k tretím osobám. DTTL, každá z členských firiem DTTL a každý pridružený subjekt zodpovedá len za svoje úkony a opomenutia, a nie za úkony alebo opomenutia iných subjektov v rámci organizácie Deloitte. Samotná spoločnosť DTTL služby klientom neposkytuje. Viac informácií je dostupných na www.deloitte.com/sk/o-nas.

V rámci auditu v súlade s Medzinárodnými audítorskými štandardmi uplatňujeme odborný úsudok a zachovávame profesionálny skepticizmus počas celého auditu. Okrem toho:

- Identifikujeme a posudzujeme riziká významnej nesprávnosti účtovnej závierky, či už v dôsledku podvodu alebo chyby, navrhujeme a vykonávame audítorské postupy reagujúce na tieto riziká a získavame audítorské dôkazy, ktoré sú dostatočné a vhodné na poskytnutie základu pre názor audítora. Riziko neodhalenia významnej nesprávnosti v dôsledku podvodu je vyššie ako riziko v dôsledku chyby, pretože podvod môže zahŕňať tajnú dohodu, falšovanie, úmyselné vynechanie, nepravdivé vyhlásenie alebo obídenie internej kontroly.
- Oboznamujeme sa s internými kontrolami relevantnými pre audit, aby sme mohli navrhnúť audítorské postupy vhodné za daných okolností, ale nie, aby sme vyjadrili názor na efektívnosť interných kontrol spoločnosti.
- Hodnotíme vhodnosť použitých účtovných zásad a účtovných metód, ako aj primeranosť účtovných odhadov a súvisiacich informácií zverejnených štatutárnym orgánom.
- Predkladáme záver o tom, či štatutárny orgán vhodne používa účtovnú zásadu nepretržitého pokračovania v činnosti, a na základe získaných audítorských dôkazov záver o tom, či existuje významná neistota v súvislosti s udalosťami alebo okolnosťami, ktoré by mohli významne spochybniť schopnosť spoločnosti nepretržite pokračovať v činnosti. Ak dospejeme k záveru, že významná neistota existuje, sme povinní upozorniť v našej správe audítora na súvisiace informácie uvedené v účtovnej závierke alebo, ak sú takéto zverejnené informácie nedostatočné, modifikovať náš názor. Naše závery však vychádzajú z audítorských dôkazov získaných do dátumu vydania našej správy audítora. Budúce udalosti alebo okolnosti však môžu spôsobiť, že spoločnosť prestane pokračovať v nepretržitej činnosti.
- Hodnotíme celkovú prezentáciu, štruktúru a obsah účtovnej závierky vrátane zverejnených informácií, ako aj to, či účtovná závierka verne zobrazuje uskutočnené transakcie a udalosti.

S osobami poverenými spravovaním komunikujeme okrem iného o plánovanom rozsahu a harmonograme auditu a o významných zisteniach auditu, vrátane všetkých významných nedostatkov internej kontroly, ktoré počas nášho auditu zistíme.

SPRÁVA K ĎALŠÍM POŽIADAVKÁM ZÁKONOV A INÝCH PRÁVNYCH PREDPISOV

Správa k informáciám, ktoré sa uvádzajú vo výročnej správe

Štatutárny orgán je zodpovedný za informácie uvedené vo výročnej správe zostavenej podľa požiadaviek zákona o účtovníctve. Náš vyššie uvedený názor na účtovnú závierku sa nevzťahuje na iné informácie vo výročnej správe.

V súvislosti s auditom účtovnej závierky je našou zodpovednosťou oboznámiť sa s informáciami uvedenými vo výročnej správe a posúdiť, či tieto informácie nie sú vo významnom nesúlade s auditovanou účtovnou závierkou alebo našimi poznatkami o účtovnej jednotke a situácii v nej, ktoré sme získali počas auditu účtovnej závierky, alebo sa inak zdajú byť významne nesprávne.

Posúdili sme, či výročná správa spoločnosti obsahuje informácie, ktorých uvedenie vyžaduje zákon o účtovníctve.

Podľa nášho názoru, na základe prác vykonaných počas auditu účtovnej závierky:

- informácie uvedené vo výročnej správe zostavenej za rok 2025 sú v súlade s účtovnou závierkou za daný rok,
- výročná správa obsahuje informácie podľa zákona o účtovníctve.

Okrem toho, na základe našich poznatkov o spoločnosti a jej situácii, ktoré sme získali počas auditu účtovnej závierky, sme povinní uviesť, či sme zistili významné nesprávnosti vo výročnej správe, ktorú sme obdržali pred dátumom vydania tejto správy audítora. V tejto súvislosti neexistujú zistenia, ktoré by sme mali uviesť.

Bratislava 22. júna 2026

Mgr. Tomáš Regináč
zodpovedný audítor
Licencia UDVA č. 1264

V mene spoločnosti
Deloitte Audit s.r.o.
Licencia SKAu č. 014

17

účtovná závierka

za rok 2025

UZPODv14_1

Úč POD

ÚČTOVNÁ ZÁVIERKA

podnikateľov v podvojnom účtovníctve

zostavená k 31.12.2025

Číselné údaje sa zarovnávajú vpravo, ostatné údaje sa píšu zľava. Nevyplnené riadky sa ponechávajú prázdne.
Údaje sa vypĺňajú paličkovým písmom (podľa tohto vzoru), písacím strojom alebo tlačiarňou, a to čiernou alebo tmavomodrou farbou.

Á Ä B Č D É F G H Í J K L M N O P Q R Š T Ú V X Ý Ž 0 1 2 3 4 5 6 7 8 9

Daňové identifikačné číslo	Účtovná závierka	Účtovná jednotka		Mesiac	Rok
2022583783	X riadna	malá	Za obdobie od	01	2025
IČO 44069472	mimoriadna	X veľká	do	12	2025
SK NACE 35.11.0	priebežná	(vyznačí sa x)	Bezprostredne predchádzajúce obdobie od	01	2024
			do	12	2024

Priložené súčasti účtovnej závierky

X Súvaha (Úč POD 1-01) *(v celých eurách)*

X Výkaz ziskov a strát (Úč POD 2-01) *(v celých eurách)*

X Poznámky (Úč POD 3-01) *(v celých eurách alebo eurocentoch)*

Obchodné meno (názov) účtovnej jednotky

Veolia Utilities Žiar nad Hronom, a.s.

Sídlo účtovnej jednotky

Ulica: PRIEMYSELNÁ

Číslo: 12

PSČ: 96563

Obec: ŽIAR NAD HRONOM

Označenie obchodného registra a číslo zápisu obchodnej spoločnosti

OKRESNÝ SÚD BANSKÁ BYSTRICA

ODDIEL SA, VLOŽKA Č. 930/S

Telefónne číslo:

Faxové číslo: /

E-mailová adresa:

Zostavená dňa:	Schválená dňa:	Podpisový záznam štatutárneho orgánu účtovnej jednotky alebo člena štatutárneho orgánu účtovnej jednotky alebo podpisový záznam fyzickej osoby, ktorá je účtovnou jednotkou:
22.04.2026	. .20	

Záznamy daňového úradu

Miesto pre evidenčné číslo

Odtlačok prezentačnej pečiatky daňového úradu

Súvaha
Úč POD 1 - 01

DIČ 2022583783 IČO 44069472

Označenie a	STRANA AKTÍV b	Číslo riadku c	Bežné účtovné obdobie 1 Brutto - časť 1 / Korekcia - časť 2	Netto 2	Bezprostredne predchádzajúce účtovné obdobie Netto 3
	SPOLU MAJETOK r. 02 + r. 33 + r. 74	01	100466491	48526794	
			51939697		33397540
A.	**Neobežný majetok r. 03 + r. 11 + r. 21**	02	85954789	34357444	
			51597345		19897427
A.I.	**Dlhodobý nehmotný majetok súčet (r. 04 až r. 10)**	03	182417	50868	
			131549		50410
A.I.1.	Aktivované náklady na vývoj (012) - /072, 091A/	04			
2.	Softvér (013) - /073, 091A/	05	148937	27240	
			121697		46052
3.	Oceniteľné práva (014) - /074, 091A/	06			
4.	Goodwill (015) - /075, 091A/	07			
5.	Ostatný dlhodobý nehmotný majetok (019, 01X) - /079, 07X, 091A/	08	13250	3398	
			9852		4358
6.	Obstarávaný dlhodobý nehmotný majetok (041) - /093/	09	20230	20230	
7.	Poskytnuté preddavky na dlhodobý nehmotný majetok (051) - /095A/	10			
A.II.	**Dlhodobý hmotný majetok súčet (r. 12 až r. 20)**	11	85772372	34306576	
			51465796		19847017
A.II.1.	Pozemky (031) - /092A/	12	2401464	2401464	
					2401711
2.	Stavby (021) - /081, 092A/	13	25206348	7203177	
			18003171		7802313
3.	Samostatné hnuteľné veci a súbory hnuteľných vecí (022) - /082, 092A/	14	39622902	6160277	
			33462625		6844256

Označenie a	STRANA AKTÍV b	Číslo riadku c	Bežné účtovné obdobie 1 Brutto - časť 1 / Korekcia - časť 2	Bežné účtovné obdobie Netto 2	Bezprostredne predchádzajúce účtovné obdobie Netto 3
4.	Pestovateľské celky trvalých porastov (025) - /085, 092A/	15			
5.	Základné stádo a ťažné zvieratá (026) - /086, 092A/	16			
6.	Ostatný dlhodobý hmotný majetok (029, 02X, 032) - /089, 08X, 092A/	17			
7.	Obstarávaný dlhodobý hmotný majetok (042) - /094/	18	17037363	17037363	
					981337
8.	Poskytnuté preddavky na dlhodobý hmotný majetok (052) - /095A/	19	1504295	1504295	
					1817400
9.	Opravná položka k nadobudnutému majetku (+/- 097) +/- 098	20			
A.III.	**Dlhodobý finančný majetok súčet (r. 22 až r. 32)**	**21**			
A.III.1.	Podielové cenné papiere a podiely v prepojených účtovných jednotkách (061A, 062A, 063A) - /096A/	22			
2.	Podielové cenné papiere a podiely s podielovou účasťou okrem v prepojených účtovných jednotkách (062A) - /096A/	23			
3.	Ostatné realizovateľné cenné papiere a podiely (063A) - /096A/	24			
4.	Pôžičky prepojeným účtovným jednotkám (066A) - /096A/	25			
5.	Pôžičky v rámci podielovej účasti okrem prepojeným účtovným jednotkám (066A) - /096A/	26			
6.	Ostatné pôžičky (067A) - /096A/	27			
7.	Dlhové cenné papiere a ostatný dlhodobý finančný majetok (065A, 069A,06XA) - /096A/	28			

DIČ 2022583783 IČO 44069472

Označenie a	STRANA AKTÍV b	Číslo riadku c	Bežné účtovné obdobie 1 Brutto - časť 1	Bežné účtovné obdobie 1 Korekcia - časť 2	Bežné účtovné obdobie Netto 2	Bezprostredne predchádzajúce účtovné obdobie Netto 3
8.	Pôžičky a ostatný dlhodobý finančný majetok so zostatkovou dobou splatnosti najviac jeden rok (066A, 067A, 069A, 06XA) - /096A/	29				
9.	Účty v bankách s dobou viazanosti dlhšou ako jeden rok (22XA)	30				
10.	Obstarávaný dlhodobý finančný majetok (043) - /096A/	31				
11.	Poskytnuté preddavky na dlhodobý finančný majetok (053) - /095A/	32				
B.	**Obežný majetok r. 34 + r. 41 + r. 53 + r. 66 + r. 71**	**33**	14434368	342352	14092016	13485170
B.I.	**Zásoby súčet (r. 35 až r. 40)**	**34**	187735	46202	141533	227616
B.I.1.	Materiál (112, 119, 11X) - /191, 19X/	35	187735	46202	141533	227616
2.	Nedokončená výroba a polotovary vlastnej výroby (121, 122, 12X) - /192, 193, 19X/	36				
3.	Výrobky (123) - /194/	37				
4.	Zvieratá (124) - /195/	38				
5.	Tovar (132, 133, 13X, 139) - /196, 19X/	39				
6.	Poskytnuté preddavky na zásoby (314A) - /391A/	40				
B.II.	**Dlhodobé pohľadávky súčet (r. 42 + r. 46 až r. 52)**	**41**	173777		173777	165007
B.II.1.	**Pohľadávky z obchodného styku súčet (r. 43 až r. 45)**	**42**				

Súvaha
Úč POD 1 - 01

DIČ 2022583783 IČO 44069472

Označenie a	STRANA AKTÍV b	Číslo riadku c	Bežné účtovné obdobie 1 Brutto - časť 1	Korekcia - časť 2	Netto 2	Bezprostredne predchádzajúce účtovné obdobie Netto 3
1.a.	Pohľadávky z obchodného styku voči prepojeným účtovným jednotkám (311A, 312A, 313A, 314A, 315A, 31XA) - /391A/	43				
1.b.	Pohľadávky z obchodného styku v rámci podielovej účasti okrem pohľadávok voči prepojeným účtovným jednotkám (311A, 312A, 313A, 314A, 315A, 31XA) - /391A/	44				
1.c.	Ostatné pohľadávky z obchodného styku (311A, 312A, 313A, 314A, 315A, 31XA) - /391A/	45				
2.	Čistá hodnota zákazky (316A)	46				
3.	Ostatné pohľadávky voči prepojeným účtovným jednotkám (351A) - /391A/	47				
4.	Ostatné pohľadávky v rámci podielovej účasti okrem pohľadávok voči prepojeným účtovným jednotkám (351A) - /391A/	48				
5.	Pohľadávky voči spoločníkom, členom a združeniu (354A, 355A, 358A, 35XA) - /391A/	49				
6.	Pohľadávky z derivátových operácií (373A, 376A)	50				
7.	Iné pohľadávky (335A, 336A, 33XA, 371A, 374A, 375A, 378A) - /391A/	51				
8.	Odložená daňová pohľadávka (481A)	52	173777		173777	
						165007
B.III.	**Krátkodobé pohľadávky súčet (r. 54 + r. 58 až r. 65)**	**53**	13033122		12736972	
			296150			12118000
B.III.1.	**Pohľadávky z obchodného styku súčet (r. 55 až r. 57)**	**54**	5115755		4819605	
			296150			4975811
1.a.	Pohľadávky z obchodného styku voči prepojeným účtovným jednotkám (311A, 312A, 313A, 314A, 315A, 31XA) - /391A/	55	2816037		2816037	
						2833444
1.b.	Pohľadávky z obchodného styku v rámci podielovej účasti okrem pohľadávok voči prepojeným účtovným jednotkám (311A, 312A, 313A, 314A, 315A, 31XA) - /391A/	56				

Označenie a	STRANA AKTÍV b	Číslo riadku c	Bežné účtovné obdobie 1 Brutto - časť 1	Bežné účtovné obdobie 1 Korekcia - časť 2	Bežné účtovné obdobie Netto 2	Bezprostredne predchádzajúce účtovné obdobie Netto 3
1.c.	Ostatné pohľadávky z obchodného styku (311A, 312A, 313A, 314A, 315A, 31XA) - /391A/	57	2299718	296150	2003568	2142367
2.	Čistá hodnota zákazky (316A)	58				
3.	Ostatné pohľadávky voči prepojeným účtovným jednotkám (351A) - /391A/	59				
4.	Ostatné pohľadávky v rámci podielovej účasti okrem pohľadávok voči prepojeným účtovným jednotkám (351A) - /391A/	60				
5.	Pohľadávky voči spoločníkom, členom a združeniu (354A, 355A, 358A, 35XA, 398A) - /391A/	61				
6.	Sociálne poistenie (336A) - /391A/	62				
7.	Daňové pohľadávky a dotácie (341, 342, 343, 345, 346, 347) - /391A/	63	7902134		7902134	7129223
8.	Pohľadávky z derivátových operácií (373A, 376A)	64				
9.	Iné pohľadávky (335A, 33XA, 371A, 374A, 375A, 378A) - /391A/	65	15233		15233	12966
B.IV.	**Krátkodobý finančný majetok súčet (r. 67 až r. 70)**	**66**	1039071		1039071	973096
B.IV.1.	Krátkodobý finančný majetok v prepojených účtovných jednotkách (251A, 253A, 256A, 257A, 25XA) - /291A, 29XA/	67				
2.	Krátkodobý finančný majetok bez krátkodobého finančného majetku v prepojených účtovných jednotkách (251A, 253A, 256A, 257A, 25XA) - /291A, 29XA/	68	1039071		1039071	973096
3.	Vlastné akcie a vlastné obchodné podiely (252)	69				
4.	Obstarávaný krátkodobý finančný majetok (259, 314A) - /291A/	70				

Súvaha
Úč POD 1 - 01

DIČ 2022583783 IČO 44069472

Označenie a	STRANA AKTÍV b	Číslo riadku c	Bežné účtovné obdobie 1 Brutto - časť 1	Bežné účtovné obdobie 1 Korekcia - časť 2	Bežné účtovné obdobie Netto 2	Bezprostredne predchádzajúce účtovné obdobie Netto 3
B.V.	**Finančné účty r. 72 + r. 73**	71	663		663	
						1451
B.V.1.	Peniaze (211, 213, 21X)	72	663		663	
						1451
2.	Účty v bankách (221A, 22X, +/- 261)	73				
C.	**Časové rozlíšenie súčet (r. 75 až r. 78)**	74	77334		77334	
						14943
C.1.	Náklady budúcich období dlhodobé (381A, 382A)	75				
2.	Náklady budúcich období krátkodobé (381A, 382A)	76	77334		77334	
						14943
3.	Príjmy budúcich období dlhodobé (385A)	77				
4.	Príjmy budúcich období krátkodobé (385A)	78				

Označenie a	STRANA PASÍV b	Číslo riadku c	Bežné účtovné obdobie 4	Bezprostredne predchádzajúce účtovné obdobie 5
	SPOLU VLASTNÉ IMANIE A ZÁVÄZKY r. 80 + r. 101 + r. 141	79	48526794	33397540
A.	**Vlastné imanie r. 81 + r. 85 + r. 86 + r. 87 + r. 90 + r. 93 + r. 97 + r. 100**	80	6604811	5038301
A.I.	**Základné imanie súčet (r. 82 až r. 84)**	81	33194	33194
A.I.1.	Základné imanie (411 alebo +/- 491)	82	33194	33194
2.	Zmena základného imania +/- 419	83		
3.	Pohľadávky za upísané vlastné imanie (/-/353)	84		
A.II.	**Emisné ážio (412)**	85		
A.III.	**Ostatné kapitálové fondy (413)**	86	38500000	36650000
A.IV.	**Zákonné rezervné fondy r. 88 + r. 89**	87	6639	6639
A.IV.1.	Zákonný rezervný fond a nedeliteľný fond (417A, 418, 421A, 422)	88	6639	6639
2.	Rezervný fond na vlastné akcie a vlastné podiely (417A, 421A)	89		

Označenie a	STRANA PASÍV b	Číslo riadku c	Bežné účtovné obdobie 4	Bezprostredne predchádzajúce účtovné obdobie 5
A.V.	**Ostatné fondy zo zisku r. 91 + r. 92**	**90**		
A.V.1.	Štatutárne fondy (423, 42X)	91		
2.	Ostatné fondy (427, 42X)	92		
A.VI.	**Oceňovacie rozdiely z precenenia súčet (r. 94 až r. 96)**	**93**		
A.VI.1.	Oceňovacie rozdiely z precenenia majetku a záväzkov (+/- 414)	94		
2.	Oceňovacie rozdiely z kapitálových účastín (+/- 415)	95		
3.	Oceňovacie rozdiely z precenenia pri zlúčení, splynutí a rozdelení (+/- 416)	96		
A.VII.	**Výsledok hospodárenia minulých rokov r. 98 + r. 99**	**97**	-31651532	-32054366
A.VII.1.	Nerozdelený zisk minulých rokov (428)	98	402834	
2.	Neuhradená strata minulých rokov (/-/429)	99	-32054366	-32054366
A.VIII.	**Výsledok hospodárenia za účtovné obdobie po zdanení /+-/ r. 01 - (r. 81 + r. 85 + r. 86 + r. 87 + r. 90 + r. 93 + r. 97 + r. 101 + r. 141)**	**100**	-283490	402834
B.	**Záväzky r. 102 + r. 118 + r. 121 + r. 122 + r. 136 + r. 139 + r. 140**	**101**	28634229	17851605
B.I.	**Dlhodobé záväzky súčet (r. 103 + r. 107 až r. 117)**	**102**	16187	17132
B.I.1.	**Dlhodobé záväzky z obchodného styku súčet (r. 104 až r. 106)**	**103**		
1.a.	Záväzky z obchodného styku voči prepojeným účtovným jednotkám (321A, 475A, 476A)	104		
1.b.	Záväzky z obchodného styku v rámci podielovej účasti okrem záväzkov voči prepojeným účtovným jednotkám (321A, 475A, 476A)	105		
1.c.	Ostatné záväzky z obchodného styku (321A, 475A, 476A)	106		
2.	Čistá hodnota zákazky (316A)	107		
3.	Ostatné záväzky voči prepojeným účtovným jednotkám (471A, 47XA)	108		
4.	Ostatné záväzky v rámci podielovej účasti okrem záväzkov voči prepojeným účtovným jednotkám (471A, 47XA)	109		
5.	Ostatné dlhodobé záväzky (479A, 47XA)	110		
6.	Dlhodobé prijaté preddavky (475A)	111		
7.	Dlhodobé zmenky na úhradu (478A)	112		
8.	Vydané dlhopisy (473A/-/255A)	113		
9.	Záväzky zo sociálneho fondu (472)	114	16187	17132
10.	Iné dlhodobé záväzky (336A, 372A, 474A, 47XA)	115		
11.	Dlhodobé záväzky z derivátových operácií (373A, 377A)	116		
12.	Odložený daňový záväzok (481A)	117		

Označenie a	STRANA PASÍV b	Číslo riadku c	Bežné účtovné obdobie 4	Bezprostredne predchádzajúce účtovné obdobie 5
B.II.	**Dlhodobé rezervy r. 119 + r. 120**	**118**	173835	179922
B.II.1.	Zákonné rezervy (451A)	119		
2.	Ostatné rezervy (459A, 45XA)	120	173835	179922
B.III.	**Dlhodobé bankové úvery (461A, 46XA)**	**121**		
B.IV.	**Krátkodobé záväzky súčet (r. 123 + r. 127 až r. 135)**	**122**	27827740	17013224
B.IV.1.	**Záväzky z obchodného styku súčet (r. 124 až r. 126)**	**123**	6555879	3512852
1.a.	Záväzky z obchodného styku voči prepojeným účtovným jednotkám (321A, 322A, 324A, 325A, 326A, 32XA, 475A, 476A, 478A, 47XA)	124	1921088	3115354
1.b.	Záväzky z obchodného styku v rámci podielovej účasti okrem záväzkov voči prepojeným účtovným jednotkám (321A, 322A, 324A, 325A, 326A, 32XA, 475A, 476A, 478A, 47XA)	125		
1.c.	Ostatné záväzky z obchodného styku (321A, 322A, 324A, 325A, 326A, 32XA, 475A, 476A, 478A, 47XA)	126	4634791	397498
2.	Čistá hodnota zákazky (316A)	127		
3.	Ostatné záväzky voči prepojeným účtovným jednotkám (361A, 36XA, 471A, 47XA)	128	20875968	13154557
4.	Ostatné záväzky v rámci podielovej účasti okrem záväzkov voči prepojeným účtovným jednotkám (361A, 36XA, 471A, 47XA)	129		
5.	Záväzky voči spoločníkom a združeniu (364, 365, 366, 367, 368, 398A, 478A, 479A)	130		
6.	Záväzky voči zamestnancom (331, 333, 33X, 479A)	131	176531	194814
7.	Záväzky zo sociálneho poistenia (336A)	132	117158	120500
8.	Daňové záväzky a dotácie (341, 342, 343, 345, 346, 347, 34X)	133	32241	28209
9.	Záväzky z derivátových operácií (373A, 377A)	134		
10.	Iné záväzky (372A, 379A, 474A, 475A, 479A, 47XA)	135	69963	2292
B.V.	**Krátkodobé rezervy r. 137 + r. 138**	**136**	616467	641327
B.V.1.	Zákonné rezervy (323A, 451A)	137	356602	325208
2.	Ostatné rezervy (323A, 32X, 459A, 45XA)	138	259865	316119
B.VI.	**Bežné bankové úvery (221A, 231, 232, 23X, 461A, 46XA)**	**139**		
B.VII.	**Krátkodobé finančné výpomoci (241, 249, 24X, 473A, /-/255A)**	**140**		
C.	**Časové rozlíšenie súčet (r. 142 až r. 145)**	**141**	13287754	10507634
C.1.	Výdavky budúcich období dlhodobé (383A)	142		
2.	Výdavky budúcich období krátkodobé (383A)	143	52866	43934
3.	Výnosy budúcich období dlhodobé (384A)	144	12776109	10036772
4.	Výnosy budúcich období krátkodobé (384A)	145	458779	426928

Výkaz ziskov a strát
Úč POD 2 - 01

DIČ 2022583783 IČO 44069472

Označenie a	Text b	Číslo riadku c	Skutočnosť bežné účtovné obdobie 1	Skutočnosť bezprostredne predchádzajúce účtovné obdobie 2
*	**Čistý obrat (časť účt. tr. 6 podľa zákona)**	01	28540414	28839679
**	**Výnosy z hospodárskej činnosti spolu súčet (r. 03 až r. 09)**	02	29346099	29315292
I.	Tržby z predaja tovaru (604, 607)	03	3110934	1536569
II.	Tržby z predaja vlastných výrobkov (601)	04	17096046	20473294
III.	Tržby z predaja služieb (602, 606)	05	1322666	1365930
IV.	Zmeny stavu vnútroorganizačných zásob (+/-) (účtová skupina 61)	06		
V.	Aktivácia (účtová skupina 62)	07		
VI.	Tržby z predaja dlhodobého nehmotného majetku, dlhodobého hmotného majetku a materiálu (641, 642)	08	1352	19554
VII.	Ostatné výnosy z hospodárskej činnosti (644, 645, 646, 648, 655, 657)	09	7815101	5919945
**	**Náklady na hospodársku činnosť spolu r. 11 + r. 12 + r. 13 + r.14 + r. 15 + r. 20 + r. 21 + r. 24 + r. 25 + r. 26**	10	29128685	28489701
A.	Náklady vynaložené na obstaranie predaného tovaru (504, 507)	11	1123065	1144442
B.	Spotreba materiálu, energie a ostatných neskladovateľných dodávok (501, 502, 503)	12	18919290	19268959
C.	Opravné položky k zásobám (+/-) (505)	13	11372	11518
D.	Služby (účtová skupina 51)	14	2966591	2865168
E.	Osobné náklady (r. 16 až r. 19)	15	3802119	3460624
E.1.	Mzdové náklady (521, 522)	16	2563618	2341822
2.	Odmeny členom orgánov spoločnosti a družstva (523)	17	45600	42000
3.	Náklady na sociálne poistenie (524, 525, 526)	18	977718	875808
4.	Sociálne náklady (527, 528)	19	215183	200994
F.	Dane a poplatky (účtová skupina 53)	20	186644	285986
G.	Odpisy a opravné položky k dlhodobému nehmotnému majetku a dlhodobému hmotnému majetku (r. 22 + r. 23)	21	1447637	863483
G.1.	Odpisy dlhodobého nehmotného majetku a dlhodobého hmotného majetku (551)	22	4245371	3900117
2.	Opravné položky k dlhodobému nehmotnému majetku a dlhodobému hmotnému majetku (+/-) (553)	23	-2797734	-3036634
H.	Zostatková cena predaného dlhodobého majetku a predaného materiálu (541, 542)	24	247	2880
I.	Opravné položky k pohľadávkam (+/-) (547)	25	11309	-1704
J.	Ostatné náklady na hospodársku činnosť (543, 544, 545, 546, 548, 549, 555, 557)	26	660411	588345
***	**Výsledok hospodárenia z hospodárskej činnosti (+/-) (r. 02 - r. 10)**	27	217414	825591

Výkaz ziskov a strát Úč POD 2 - 01

DIČ 2022583783 IČO 44069472

Označenie a	Text b	Číslo riadku c	Skutočnosť bežné účtovné obdobie 1	Skutočnosť bezprostredne predchádzajúce účtovné obdobie 2
*	**Pridaná hodnota (r. 03 + r. 04 + r. 05 + r. 06 + r. 07) - (r. 11 + r. 12 + r. 13 + r. 14)**	28	-1490672	85706
**	**Výnosy z finančnej činnosti spolu r. 30 + r. 31 + r. 35 + r. 39 + r. 42 + r. 43 + r. 44**	29		
VIII.	Tržby z predaja cenných papierov a podielov (661)	30		
IX.	Výnosy z dlhodobého finančného majetku súčet (r. 32 až r. 34)	31		
IX.1.	Výnosy z cenných papierov a podielov od prepojených účtovných jednotiek (665A)	32		
2.	Výnosy z cenných papierov a podielov v podielovej účasti okrem výnosov prepojených účtovných jednotiek (665A)	33		
3.	Ostatné výnosy z cenných papierov a podielov (665A)	34		
X.	Výnosy z krátkodobého finančného majetku súčet (r. 36 až r. 38)	35		
X.1.	Výnosy z krátkodobého finančného majetku od prepojených účtovných jednotiek (666A)	36		
2.	Výnosy z krátkodobého finančného majetku v podielovej účasti okrem výnosov prepojených účtovných jednotiek (666A)	37		
3.	Ostatné výnosy z krátkodobého finančného majetku (666A)	38		
XI.	Výnosové úroky (r. 40 + r. 41)	39		
XI.1.	Výnosové úroky od prepojených účtovných jednotiek (662A)	40		
2.	Ostatné výnosové úroky (662A)	41		
XII.	Kurzové zisky (663)	42		
XIII.	Výnosy z precenenia cenných papierov a výnosy z derivátových operácií (664, 667)	43		
XIV.	Ostatné výnosy z finančnej činnosti (668)	44		
**	**Náklady na finančnú činnosť spolu r. 46 + r. 47 + r. 48 + r. 49 + r. 52 + r. 53 + r. 54**	45	505834	406592
K.	Predané cenné papiere a podiely (561)	46		
L.	Náklady na krátkodobý finančný majetok (566)	47		
M.	Opravné položky k finančnému majetku (+/-) (565)	48		
N.	Nákladové úroky (r. 50 + r. 51)	49	502930	404346
N.1.	Nákladové úroky pre prepojené účtovné jednotky (562A)	50	502930	404346
2.	Ostatné nákladové úroky (562A)	51		
O.	Kurzové straty (563)	52	475	1507
P.	Náklady na precenenie cenných papierov a náklady na derivátové operácie (564, 567)	53		
Q.	Ostatné náklady na finančnú činnosť (568, 569)	54	2429	739

Výkaz ziskov a strát
Úč POD 2 - 01

DIČ 2022583783 IČO 44069472

Označenie a	Text b	Číslo riadku c	Skutočnosť bežné účtovné obdobie 1	Skutočnosť bezprostredne predchádzajúce účtovné obdobie 2
***	**Výsledok hospodárenia z finančnej činnosti (+/-) (r. 29 - r. 45)**	**55**	-505834	-406592
****	**Výsledok hospodárenia za účtovné obdobie pred zdanením (+/-) (r. 27 + r. 55)**	**56**	-288420	418999
R.	Daň z príjmov (r. 58 + r. 59)	57	-4930	16165
R.1.	Daň z príjmov splatná (591, 595)	58	3840	3840
2.	Daň z príjmov odložená (+/-) (592)	59	-8770	12325
S.	Prevod podielov na výsledku hospodárenia spoločníkom (+/- 596)	60		
****	**Výsledok hospodárenia za účtovné obdobie po zdanení (+/-) (r. 56 - r. 57 - r. 60)**	**61**	-283490	402834

A. VŠEOBECNÉ INFORMÁCIE

1. Obchodné meno spoločnosti

Veolia Utilities Žiar nad Hronom, a.s.
Priemyselná 12
965 63 Žiar nad Hronom

Založenie spoločnosti

Spoločnosť Veolia Utilities Žiar nad Hronom, a.s. (pôvodne Dalkia Industry Žiar nad Hronom, a.s., ďalej len Spoločnosť) bola založená 7.3.2008 a do obchodného registra bola zapísaná 8.4.2008 (Obchodný register Okresného súdu Banská Bystrica v Banskej Bystrici, oddiel Sa, vložka číslo 930/S) pod obchodným menom ENEVIA, a.s. ako stopercentná dcérska spoločnosť ZSNP, a.s.
ZSNP, a.s. previedla celý svoj majetkový podiel v spoločnosti ENEVIA, a.s. na spoločnosť DALKIA a.s., ktorá zmenila obchodné meno na Veolia Energia Slovensko, a.s. dňa 23.1.2015 a rozhodnutím jediného akcionára pri výkone valného zhromaždenia zo dňa 28.8.2008 zmenila jej obchodné meno z ENEVIA, a.s. na Dalkia Industry Žiar nad Hronom, a.s. Zmena obchodného mena bola zapísaná 5.9.2008.

Hlavnými činnosťami Spoločnosti sú:

- výroba tepla (celkový inštalovaný výkon 135,5 MW, z toho čierne uhlie 95,2 MW, plynné palivo 40.3 MW)
- rozvod tepla (maximálny výkon pre dodávku tepla 99 MW)
- plynárenstvo v rozsahu dodávka plynu a distribúcia plynu
- elektroenergetika (výroba elektriny, dodávka elektriny, distribúcia elektriny)
- vodoinštalatérstvo a kúrenárstvo
- prenájom hnuteľných vecí
- montáž, rekonštrukcia vyhradených tlakových, elektrických, plynových zariadení
- podnikanie v oblasti nakladania s iným ako nebezpečným odpadom
- nakladanie s nebezpečným odpadom
- opravy, odborné prehliadky a odborné skúšky vyhradených elektrických, plynových zariadení
- kúpa tovaru na účely jeho predaja konečnému spotrebiteľovi – maloobchod a veľkoobchod

2. Údaje o neobmedzenom ručení

Spoločnosť nie je neobmedzene ručiacim spoločníkom v iných spoločnostiach podľa § 56 ods. 5 Obchodného zákonníka.

3. Dátum schválenia účtovnej závierky za predchádzajúce účtovné obdobie

Účtovná závierka Spoločnosti k 31. decembru 2024, za predchádzajúce účtovné obdobie, bola schválená valným zhromaždením Spoločnosti dňa 23. júna 2025.

4. Právny dôvod na zostavenie účtovnej závierky

Účtovná závierka Spoločnosti k 31. decembru 2025 je zostavená ako riadna účtovná závierka podľa § 17 ods. 6 zákona NR SR č. 431/2002 Z. z. o účtovníctve (ďalej „zákon o účtovníctve“) za účtovné obdobie od 1. januára 2025 do 31. decembra 2025.

Účtovná závierka je určená pre používateľov, ktorí majú primerané znalosti o obchodných a ekonomických činnostiach a účtovníctve a ktorí analyzujú tieto informácie s primeranou pozornosťou. Účtovná závierka neposkytuje a ani nemôže poskytovať všetky informácie, ktoré by existujúci a potencionálni investori, poskytovatelia úverov a pôžičiek a iní veritelia, mohli potrebovať. Títo používatelia musia relevantné informácie získať z iných zdrojov.

5. Informácie o skupine

Účtovná závierka Spoločnosti je k 31.12.2025 zahrnutá do konsolidovanej účtovnej závierky, ktorú za konsolidovaný celok zostavuje spoločnosť VEOLIA ENVIRONNEMENT, SA, 21, rue La Boétie, 75008 Paris.
Táto konsolidovaná účtovná závierka je dostupná priamo v sídle uvedenej spoločnosti.

6. Počet zamestnancov

Priemerný prepočítaný počet zamestnancov Spoločnosti v účtovnom období 2025 bol 113 (v účtovnom období 2024 bol 117).
Počet zamestnancov k 31. decembru 2025 bol 112, z toho 13 vedúci zamestnanci (k 31. decembru 2024 to bolo 119 zamestnancov, z toho 13 vedúci zamestnanci).

7. Zverejnenie účtovnej závierky za predchádzajúce účtovné obdobie

Účtovná závierka Spoločnosti k 31. decembru 2024 spolu so správou audítora o overení účtovnej závierky k 31. decembru 2024 a výročnou správou a dodatkom správy audítora o overení súladu výročnej správy s účtovnou závierkou bola uložená do registra účtovných závierok 26. júna 2025 a 24.júla 2025.

8. Schválenie audítora

Valné zhromaždenie 23. júna 2025 schválilo spoločnosť ;Deloitte Audit s.r.o., ako audítora na overenie účtovnej závierky za účtovné obdobie od 1. januára 2025 do 31. decembra 2025.

B. INFORMÁCIE O PRIJATÝCH POSTUPOCH

1. Východiská pre zostavenie účtovnej závierky

Účtovná závierka bola zostavená za predpokladu, že Spoločnosť bude nepretržite pokračovať vo svojej činnosti (going concern).

K 31. decembru 2025 krátkodobé záväzky Spoločnosti prevýšili výšku obežného majetku o sumu 13 735 724 EUR.

Spoločnosť obdržala od materskej spoločnosti vyhlásenie o finančnej podpore, v ktorom sa zaviazala Spoločnosti poskytovať finančnú a inú podporu po dobu jedného roka.

Účtovné metódy a všeobecné účtovné zásady boli účtovnou jednotkou konzistentne aplikované.

2. Informácie o charaktere a účele transakcií, ktoré sa neuvádzajú v súvahe

Informácie o ostatných finančných povinnostiach a nájmoch sú uvedené v časti F.2 a F.3.

3. Použitie odhadov a úsudkov

Zostavenie účtovnej závierky si vyžaduje, aby manažment Spoločnosti urobil úsudky, odhady a predpoklady, ktoré ovplyvňujú aplikáciu účtovných metód a účtovných zásad a hodnotu vykazovaného majetku, záväzkov, výnosov a nákladov. Odhady a súvisiace predpoklady sú založené na minulých skúsenostiach a iných rozličných faktoroch, považovaných za primerané okolnostiam, na základe ktorých sa formuje východisko pre posúdenie účtovných hodnôt majetku a záväzkov, ktoré nie sú zrejmé z iných zdrojov. Skutočné výsledky sa preto môžu líšiť od odhadov.

Odhady a súvisiace predpoklady sú neustále prehodnocované. Korekcie účtovných odhadov nie sú vykázané retrospektívne, ale sú vykázané v období, v ktorom je odhad korigovaný, ak korekcia ovplyvňuje iba toto obdobie, alebo v období korekcie a v budúcich obdobiach, ak korekcia ovplyvňuje toto aj budúce obdobia.

Úsudky

V súvislosti s aplikáciou účtovných metód a účtovných zásad Spoločnosti nie sú potrebné také úsudky, ktoré by mali významný dopad na hodnoty vykázané v účtovnej závierke.

Neistoty v odhadoch a predpokladoch

Spoločnosť neidentifikovala takú neistotu v odhadoch a predpokladoch, pri ktorej by existovalo signifikantné riziko, že by mohla viesť k ich významnej úprave v nasledujúcom účtovnom období.

4. Dlhodobý nehmotný a dlhodobý hmotný majetok

Dlhodobý majetok nakupovaný sa oceňuje obstarávacou cenou, ktorá zahŕňa cenu obstarania a náklady súvisiace s obstaraním (clo, prepravu, montáž, poistné a pod.), zníženú o dobropisy, skontá, rabaty, zľavy z ceny, bonusy a pod.

Súčasťou obstarávacej ceny dlhodobého majetku nie sú úroky z úverov, ktoré vznikli do momentu uvedenia dlhodobého majetku do používania.

Dlhodobý majetok vytvorený vlastnou činnosťou sa oceňuje vlastnými nákladmi. Vlastnými nákladmi sú všetky priame náklady vynaložené na výrobu alebo inú činnosť a nepriame náklady, ktoré sa vzťahujú na výrobu alebo inú činnosť.

Odpisy dlhodobého nehmotného majetku sú stanovené vychádzajúc z predpokladanej doby jeho používania a predpokladaného priebehu jeho opotrebenia. Odpisovať sa začína prvým dňom mesiaca nasledujúceho po uvedení dlhodobého majetku do používania. Drobný dlhodobý nehmotný majetok, ktorého obstarávacia cena (resp. vlastné náklady) je 2 400 EUR, a nižšia, sa odpisuje jednorazovo pri uvedení do používania.

Predpokladaná doba používania, metóda odpisovania a odpisová sadzba sú uvedené v nasledujúcej tabuľke

	Predpokladaná doba používania	Metóda odpisovania	Ročná odpisová sadzba v %
Softvér	4,5	rovnomerná	20%, 25%
Ostatný nehmotný majetok	8,5 – 20 rokov	rovnomerná	5-11,76%

Metódy odpisovania, doby použiteľnosti a zostatkové hodnoty sa prehodnocujú ku dňu, ku ktorému sa zostavuje účtovná závierka, a ak je to potrebné, urobia sa úpravy.

Odpisy dlhodobého hmotného majetku sú stanovené vychádzajúc z predpokladanej doby jeho používania a predpokladaného priebehu jeho opotrebenia.

Odpisovať sa začína prvým dňom mesiaca nasledujúceho po uvedení dlhodobého majetku do používania. Drobný dlhodobý hmotný majetok, ktorého obstarávacia cena (resp. vlastné náklady) je 1 700 EUR a nižšia, sa odpisuje jednorazovo pri uvedení do používania.

Pozemky sa neodpisujú.

Predpokladaná doba používania, metóda odpisovania a odpisová sadzba sú uvedené v nasledujúcej tabuľke:

	Predpokladaná doba používania v rokoch	Metóda odpisovania	Ročná odpisová sadzba v % alebo koeficient pre zrýchlené odpisovanie
Stavby	10-31	rovnomerná	3,2-10%
Stroje, prístroje a zariadenia	4-31	rovnomerná	3,3-25%
Dopravné prostriedky	4,6	rovnomerne	16,67-25%

Metódy odpisovania, doby použiteľnosti a zostatkové hodnoty sa prehodnocujú ku dňu, ku ktorému sa zostavuje účtovná závierka, a ak je to potrebné, urobia sa úpravy.

Posúdenie zníženia hodnoty majetku

Opravné položky sa tvoria na základe zásady opatrnosti, ak je opodstatnené predpokladať, že došlo k zníženiu hodnoty majetku oproti jeho oceneniu v účtovníctve. Opravná položka sa účtuje v sume opodstatneného predpokladu zníženia hodnoty majetku oproti jeho oceneniu v účtovníctve.

Faktory, ktoré sú považované za dôležité pri posudzovaní zníženia hodnoty majetku sú:

- technologický pokrok,
- významne nedostatočné prevádzkové výsledky v porovnaní s historickými alebo plánovanými prevádzkovými výsledkami,
- významné zmeny v spôsobe použitia majetku Spoločnosti alebo celkovej zmeny stratégie Spoločnosti,
- zastaralosť produktov.

Ak Spoločnosť zistí, že na základe existencie jedného alebo viacerých indikátorov zníženia hodnoty majetku možno predpokladať, že došlo k zníženiu hodnoty majetku oproti jeho oceneniu v účtovníctve, vypočíta zníženie hodnoty majetku na základe odhadov projektovaných čistých diskontovaných peňažných tokov, ktoré sa očakávajú z daného majetku, vrátane jeho prípadného predaja. Odhadované zníženie hodnoty by sa mohlo preukázať ako nedostatočné, ak by analýzy nadhodnotili peňažné toky alebo ak sa zmenia podmienky v budúcnosti. Pre viac informácií pozri bod B.10. Zníženie hodnoty majetku a opravné položky.

5. Zásoby

Zásoby sa oceňujú nižšou z nasledujúcich hodnôt: obstarávacou cenou (nakupované zásoby) alebo vlastnými nákladmi (zásoby vytvorené vlastnou činnosťou), alebo čistou realizačnou hodnotou.

Obstarávacia cena zahŕňa cenu, za ktorú sa zásoby obstarali a náklady súvisiace s obstaraním (clo, prepravu, poistné, provízie, a pod.), zníženú o dobropisy, skontá, rabaty, zľavy z ceny, bonusy a pod. Úroky z úverov nie sú súčasťou obstarávacej ceny.

Vlastné náklady zahŕňajú priame náklady (priamy materiál, priame mzdy a ostatné priame náklady) a časť nepriamych nákladov bezprostredne súvisiacich s vytvorením zásob vlastnou činnosťou (výrobná réžia). Výrobná réžia sa do vlastných nákladov zahŕňa v závislosti od stupňa rozpracovanosti týchto zásob. Správna réžia a odbytové náklady nie sú súčasťou vlastných nákladov. Súčasťou vlastných nákladov nie sú úroky z úverov.

Čistá realizačná hodnota je predpokladaná predajná cena znížená o predpokladané náklady na ich dokončenie a o predpokladané náklady súvisiace s ich predajom.

Zníženie hodnoty zásob sa upravuje vytvorením opravnej položky.

6. Pohľadávky

Pohľadávky pri ich vzniku sa oceňujú ich menovitou hodnotou; postúpené pohľadávky a pohľadávky nadobudnuté vkladom do základného imania sa oceňujú obstarávacou cenou vrátane nákladov súvisiacich s obstaraním. Toto ocenenie sa znižuje o pochybné a nevymožiteľné pohľadávky.

Pri dlhodobých pôžičkách a pohľadávkach, ak je zostatková doba splatnosti pohľadávky alebo pôžičky dlhšia ako jeden rok, upravuje sa hodnota tejto pohľadávky alebo pôžičky formou opravnej položky, ktorá predstavuje rozdiel medzi menovitou a súčasnou hodnotou pohľadávky. Súčasná hodnota pohľadávky sa počíta ak súčet súčinov budúcich peňažných príjmov a príslušných diskontných faktorov.

7. Finančné účty

Finančné účty tvorí peňažná hotovosť, ceniny, zostatky na bankových účtoch a oceňujú sa menovitou hodnotou. Zníženie ich hodnoty sa vyjadruje opravnou položkou.

8. Emisné kvóty

Bezodplatne pridelené emisné kvóty sú vykázané ako krátkodobý finančný majetok súvzťažne s účtom výnosov budúcich období a oceňujú sa reálnou hodnotou ku dňu ich pripísania na účet Národného registra emisných kvót. Ako referenčnú burzu na stanovenie reálnej hodnoty Spoločnosť používa Európsku energetickú burzu.

Zúčtovanie výnosov budúcich období sa uskutočňuje v časovej a vecnej súvislosti s použitím bezodplatne pripísaných emisných kvót z dôvodu ich predaja alebo tvorby rezervy alebo splnenia povinnosti odovzdania emisných kvót.

Nakúpené emisné kvóty sa oceňujú obstarávacou cenou.

Ku dňu, ku ktorému sa zostavuje účtovná závierka, sa vytvára rezerva na emisie vypustené do ovzdušia vo výške násobku známeho množstva vypustených emisií do ovzdušia a hodnoty emisných kvót stanovenej Európskou energetickou burzou. Tvorba rezervy sa vykáže ako ostatné náklady na hospodársku činnosť pričom zároveň sa zúčtuje časové rozlíšenie výnosov budúcich období ako ostatné výnosy z hospodárskej činnosti v časovej a vecnej súvislosti s použitím bezodplatne pridelených emisných kvót.

9. Náklady budúcich období a príjmy budúcich období

Náklady budúcich období a príjmy budúcich období sa vykazujú vo výške, ktorá je potrebná na dodržanie zásady vecnej a časovej súvislosti s účtovným obdobím.

10. Zníženie hodnoty majetku a opravné položky

Opravné položky sa tvoria na základe zásady opatrnosti, ak je opodstatnené predpokladať, že došlo k zníženiu hodnoty majetku oproti jeho oceneniu v účtovníctve. Opravná položka sa účtuje v sume opodstatneného predpokladu zníženia hodnoty majetku oproti jeho oceneniu v účtovníctve. Opravné položky sa zrušia alebo zmení sa ich výška, ak nastane zmena predpokladu zníženia hodnoty.

Zníženie hodnoty dlhodobého majetku a zásob

Ku každému dňu, ku ktorému sa zostavuje účtovná závierka, je účtovná hodnota majetku Spoločnosti, iného ako odloženej daňovej pohľadávky (pozri bod B.14. Odložené dane) posudzovaná s cieľom zistiť, či existujú indikátory, že by mohlo dôjsť k zníženiu hodnoty majetku. Ak takéto indikátory existujú, potom sa odhadnú predpokladané budúce ekonomické úžitky z daného majetku.

Opravné položky vykázané v predchádzajúcich obdobiach sa prehodnocujú ku každému dňu, ku ktorému sa zostavuje účtovná závierka s cieľom zistiť, či existujú indikátory, ktoré by naznačovali, že došlo k zmene v predpoklade zníženia hodnoty majetku alebo tento predpoklad prestal existovať. Opravná položka sa zruší, ak došlo k zmene predpokladov použitých na určenie predpokladaných ekonomických úžitkov z daného majetku. Opravná položka sa zruší len v rozsahu, v akom účtovná hodnota majetku neprevýši tú účtovnú hodnotu, ktorá by bola stanovená po zohľadnení odpisov, ak by opravná položka nebola vykázaná.

Zníženie hodnoty finančného majetku a pohľadávok

Ku každému dňu, ku ktorému sa zostavuje účtovná závierka sa finančný majetok, ktorý nie je ocenený reálnou hodnotou posudzuje s cieľom zistiť, či existujú objektívne dôkazy zníženia jeho hodnoty.

Medzi objektívne dôkazy o znížení hodnoty finančného majetku patrí nesplácanie dlhu alebo protiprávne konanie dlžníka, reštrukturalizácia pohľadávok Spoločnosti za podmienok, o ktorých by Spoločnosť za normálnej situácie neuvažovala, indikácie, že na majetok dlžníka alebo emitenta bude vyhlásený konkurz, alebo skutočnosť, že pre cenný papier prestal existovať aktívny trh. Objektívnym dôkazom zníženia hodnoty investícií do majetkových cenných papierov je aj významné alebo dlhodobé zníženie ich reálnej hodnoty pod úroveň ich obstarávacej ceny.

Predpokladané budúce ekonomické úžitky z investícií Spoločnosti v podielových cenných papieroch a v podieloch a z pohľadávok sa vypočítajú ako súčasná hodnota odhadovaných diskontovaných budúcich peňažných tokov. Pri určení návratnej hodnoty úverov a pohľadávok sa tiež berie do úvahy schopnosť a výkonnosť dlžníka a hodnota kolaterálov a záruk od tretích strán.

Opravná položka sa zruší, ak následné zvýšenie predpokladaných budúcich ekonomických úžitkov možno objektívne spájať s udalosťou, ktorá nastala po vykázaní opravnej položky.

11. Záväzky

Záväzky pri ich vzniku sa oceňujú menovitou hodnotou. Záväzky pri ich prevzatí sa oceňujú obstarávacou cenou. Ak sa pri inventarizácii zistí, že suma záväzkov je iná ako ich výška v účtovníctve, uvedú sa záväzky v účtovníctve a v účtovnej závierke v tomto zistenom ocenení.

12. Rezervy

Rezerva je záväzok predstavujúci existujúcu povinnosť Spoločnosti, ktorá vznikla z minulých udalostí a je pravdepodobné, že v budúcnosti zníži jej ekonomické úžitky. Rezervy sú záväzky s neurčitým časovým vymedzením alebo výškou a oceňujú sa odhadom v sume potrebnej na splnenie existujúcej povinnosti ku dňu, ku ktorému sa zostavuje účtovná závierka.

Tvorba rezervy sa účtuje na vecne príslušný nákladový alebo majetkový účet, ku ktorému záväzok prislúcha. Použitie rezervy sa účtuje na ťarchu vecne príslušného účtu rezerv so súvzťažným zápisom v prospech vecne príslušného účtu záväzkov. Rozpustenie nepotrebnej rezervy alebo jej časti sa účtuje opačným účtovným zápisom ako sa účtovala tvorba rezervy.

Tvorba rezervy na bonusy, rabaty, skontá a vrátenie kúpnej ceny pri reklamácii sa účtuje ako zníženie pôvodne dosiahnutých výnosov so súvzťažným zápisom v prospech účtu rezerv.

Rezerva na emisie

Rezerva na vypustené emisie do ovzdušia sa tvorí vo výške násobku známeho množstva vypustených emisií do ovzdušia a hodnoty emisných kvót stanovenej Európskou energetickou burzou.

Nevyfakturované dodávky majetku

Rezervy na nevyfakturované dodávky majetku sa nevykazujú s vplyvom na výsledok hospodárenia a oceňujú sa v odhadovanej výške záväzku.

Rezerva na stratové kontrakty

Rezerva na stratové kontrakty z plynu a elektrickej energie sa tvorí pre obchody, kde pre čiastočné forwardové tranže spoločnosť predpokladá vyššie náklady na nákup plynu a na nákup a výrobu elektrickej energie v porovnaní s predpokladanými výnosmi prepočítanými z priemerných predajných cien klientom.

13. Zamestnanecké požitky

Platy, mzdy, príspevky do dôchodkových a poistných fondov, platená ročná dovolenka a platená zdravotná dovolenka, bonusy a ostatné nepeňažné požitky (napr. zdravotná starostlivosť) sa účtujú v účtovnom období, s ktorým vecne a časovo súvisia.

Dlhodobé zamestnanecké požitky

Zamestnanec má na základe Zákonníka práce pri odchode do starobného dôchodku nárok na odmenu vo výške jednej priemernej mesačnej mzdy.

Záväzok za už odpracovanú dobu zamestnania je ocenený v jeho súčasnej hodnote ku dňu, ku ktorému sa zostavuje účtovná závierka. Poistno-matematické zisky alebo straty sa účtujú okamžite v čase ich vzniku pri prehodnotení výšky záväzku.

Hlavné poistno-matematické predpoklady použité na výpočet zamestnaneckých požitkov sú nasledovné:

Priemerný počet zamestnancov k 31. decembru 2025	113
Percento zamestnancov, ktorí ukončia zamestnanecký pomer so Spoločnosťou pred odchodom do dôchodku (miera ukončenia)	15,74 %
Predpokladané zvýšenie miezd (pre rok 2026 – 5,00 %, rok 2027 – 3,00 %, rok 2028 a neskôr – 3,00 %)	
Dlhodobá inflácia	2,00 %
Diskontná sadzba	3,50 %

14. Odložené dane

Odložené dane (odložená daňová pohľadávka a odložený daňový záväzok) sa vzťahujú na:

a) dočasné rozdiely medzi účtovnou hodnotou majetku a účtovnou hodnotou záväzkov vykázanou v súvahe a ich daňovou základňou,
b) možnosť umorovať daňovú stratu v budúcnosti, ktorou sa rozumie možnosť odpočítať daňovú stratu od základu dane v budúcnosti,
c) možnosť previesť nevyužité daňové odpočty a iné daňové nároky do budúcich období.

Odložená daňová pohľadávka ani odložený daňový záväzok sa neúčtuje pri:

- dočasných rozdieloch pri prvotnom zaúčtovaní (angl. initial recognition) majetku alebo záväzku v účtovníctve, ak v čase prvotného zaúčtovania nemá tento účtovný prípad vplyv ani na výsledok hospodárenia ani na základ dane a zároveň nejde o kombináciu podnikov (t. j. nejde o účtovný prípad vznikajúci u kupujúceho pri kúpe podniku alebo časti podniku, prijímateľa vkladu podniku alebo časti podniku alebo u nástupníckej účtovnej jednotke pri zlúčení, splynutí alebo rozdelení),
- dočasných rozdieloch súvisiacich s podielmi v dcérskych, spoločných a pridružených účtovných jednotkách, ak Spoločnosť je schopná ovplyvniť vyrovnanie týchto dočasných rozdielov a je pravdepodobné, že tieto dočasné rozdiely nebudú vyrovnané v blízkej budúcnosti,
- dočasných rozdieloch pri prvotnom zaúčtovaní goodwillu alebo záporného goodwillu.

O odloženej daňovej pohľadávke z odpočítateľných dočasných rozdielov, z nevyužitých daňových strát a nevyužitých daňových odpočtov a iných daňových nárokov sa účtuje len vtedy, ak je pravdepodobné, že budúci základ dane, voči ktorému ich bude možné využiť, je dosiahnuteľný. Odložená daňová pohľadávka sa preveruje ku každému dňu, ku ktorému sa zostavuje účtovná závierka a znižuje sa vo výške, v akej je nepravdepodobné, že základ dane z príjmov bude dosiahnutý.
Pri výpočte odloženej dane sa použije sadzba dane z príjmov, o ktorej sa predpokladá, že bude platiť v čase vyrovnania odloženej dane.

V súvahe sa odložená daňová pohľadávka a odložený daňový záväzok vykazujú samostatne. Ak sa vzťahujú na odloženú daň z príjmov toho istého daňovníka a ide o ten istý daňový úrad, môže sa vykázať len výsledný zostatok účtu 481 – Odložený daňový záväzok a odložená daňová pohľadávka.

Dorovnávacia daň

Spoločnosť je daňovníkom dorovnávacej dane. Na účely účtovania o odloženej dani sa dorovnávacia daň nezohľadňuje.

15. Výdavky budúcich období a výnosy budúcich období

Výdavky budúcich období a výnosy budúcich období sa vykazujú vo výške, ktorá je potrebná na dodržanie zásady vecnej a časovej súvislosti s účtovným obdobím.

16. Dotácie zo štátneho rozpočtu

O nároku na dotácie zo štátneho rozpočtu, podporu alebo príspevok sa účtuje, ak je takmer isté, že sa splnia všetky podmienky súvisiace s dotáciou a súčasne, že sa dotácia poskytne.

Dotácie na obstaranie dlhodobého nehmotného majetku a dlhodobého hmotného majetku sa najskôr vykazujú ako výnosy budúcich období a do výkazu ziskov a strát sa rozpúšťajú ako výnosy z hospodárskej činnosti v časovej a vecnej súvislosti so zaúčtovaním odpisov z tohto dlhodobého majetku.

Dotácie na úhradu nákladov, ktoré kompenzujú konkrétne náklady spojené s činnosťou Spoločnosti sa najskôr vykazujú ako výnosy budúcich období a do výkazu ziskov a strát sa rozpúšťajú ako výnosy z hospodárskej činnosti v časovej a vecnej súvislosti s vynaložením nákladov na príslušný účel.

Spoločnosti bol z Environmentálneho fondu formou dotácie z prostriedkov Modernizačného fondu poskytnutý nenávratný finančný príspevok na modernizáciu a zlúčenie dvoch existujúcich výmenníkových staníc v priemyselnom areáli v Žiari nad Hronom celkovej sume 3 827 230,40 EUR. Celková obstarávacia cena výmenníkov tepla, rozvodov, čerpadiel, nádrží, parovodu, horúcovodu a elektroinštalácií zaradená do majetku v roku 2024 je v sume 4 648 839,39 EUR. Doba odpisovania uvedeného majetku je 6,8,12 a 20 rokov. Prijatý NFP sa rozpúšťa do výnosov z hospodárskej činnosti v časovej a vecnej súvislosti s odpismi obstaraného majetku.

Spoločnosť prijala v roku 2025 platbu od Ministerstva hospodárstva v sume 821 609 EUR na základe dodatku k zmluve o poskytnutí prostriedkov mechanizmu na podporu obnovy a odolnosti pre projekt Fotovoltický systém 4,2 MWp. Fotovoltický systém spoločnosť zaradila do majetku v novembri 2024 v celkovej obstarávacej cene 5 094 412,44 EUR s dobou odpisovania 6,8,12 a 20 rokov.

Spoločnosti bol z Environmentálneho fondu formou dotácie z prostriedkov Modernizačného fondu schválený nenávratný finančný príspevok na modernizáciu zdroja VÚ KVET v priemyselnom areáli v Žiari nad Hronom na výrobu a distribúciu ľadovej vody vo Veolia Utilities Žiar nad Hronom do výšky 5 783 291,12 EUR, pričom platby prijaté v rámci tejto štátnej pomoci boli v roku 2025 vo výške 1 008 536,97 EUR.

17. Prenájom (lízing)

Finančný prenájom. Finančný prenájom je obstaranie dlhodobého hmotného majetku na základe nájomnej zmluvy s dojednaným právom kúpy prenajatej veci za dohodnuté platby počas dohodnutej doby nájmu. Majetok prenajatý formou finančného prenájmu vykazuje ako svoj majetok a odpisuje ho jeho nájomca, nie vlastník.

Súčasťou dohodnutých platieb je aj kúpna cena, za ktorú na konci dohodnutej doby finančného prenájmu prechádza vlastnícke právo k prenajatému majetku z prenajímateľa na nájomcu.

Dohodnutá doba nájmu je najmenej 60 % doby odpisovania podľa daňových predpisov. V prípade nájmu pozemku je doba nájmu najmenej 60 % doby odpisovania hmotného majetku zaradeného do daňovej odpisovej skupiny 5 resp. 6 (budovy a stavby, doba odpisovania pre daňové účely 20 resp. 40 rokov).

Prijatie majetku nájomcom sa v účtovníctve nájomcu účtuje v deň prijatia majetku na ťarchu príslušného účtu majetku so súvzťažným zápisom v prospech účtu 474 – Záväzky z nájmu vo výške dohodnutých platieb znížených o nerealizované finančné náklady.

Platba nájomného je alokovaná medzi splátku istiny a finančné náklady, vypočítané metódou efektívnej úrokovej miery. Finančné náklady sa účtujú na ťarchu účtu 562 – Úroky.

Operatívny prenájom. Majetok prenajatý na základe operatívneho prenájmu vykazuje ako svoj majetok jeho vlastník, nie nájomca. Prenájom majetku formou operatívneho leasingu sa účtuje do nákladov priebežne počas doby trvania leasingovej zmluvy.

18. Cudzia mena

Majetok a záväzky vyjadrené v cudzej mene sa ku dňu uskutočnenia účtovného prípadu prepočítavajú na menu euro referenčným výmenným kurzom určeným a vyhláseným Európskou centrálnou bankou alebo Národnou bankou Slovenska v deň predchádzajúci dňu uskutočnenia účtovného prípadu (ďalej ako referenčný kurz).

Na ocenenie prírastku cudzej meny nakúpenej za euro sa použije kurz, za ktorý bola táto cudzia mena nakúpená.

Na ocenenie prírastku cudzej meny nakúpenej za inú cudziu menu sa použije hodnota inej cudzej meny v eurách alebo na ocenenie prírastku cudzej meny v eurách sa použije referenčný kurz v deň uzavretia obchodu.

Na úbytok rovnakej cudzej meny v hotovosti alebo z devízového účtu sa na prepočet cudzej meny na eurá použije referenčný výmenný kurz určený a vyhlásený Európskou centrálnou bankou alebo Národnou bankou Slovenska v deň predchádzajúci dňu uskutočnenia účtovného prípadu.

Prijaté a poskytnuté preddavky v cudzej mene prostredníctvom účtu vedeného v tejto cudzej mene sa prepočítavajú na menu euro referenčným výmenným kurzom určeným a vyhláseným Európskou centrálnou bankou alebo Národnou bankou Slovenska v deň predchádzajúci dňu uskutočnenia účtovného prípadu.

Prijaté a poskytnuté preddavky v cudzej mene na účet zriadený v eurách a z účtu zriadeného v eurách sa prepočítavajú na menu euro kurzom, za ktorý boli tieto hodnoty nakúpené alebo predané.

Ku dňu, ku ktorému sa zostavuje účtovná závierka, sa už neprepočítavajú.

Majetok a záväzky vyjadrené v cudzej mene (okrem prijatých a poskytnutých preddavkov) sa ku dňu, ku ktorému sa zostavuje účtovná závierka, prepočítavajú na menu euro referenčným výmenným kurzom určeným a vyhláseným Európskou centrálnou bankou alebo Národnou bankou Slovenska v deň, ku ktorému sa zostavuje účtovná závierka, a účtujú sa s vplyvom na výsledok hospodárenia.

19. Príspevok do kapitálového fondu z príspevkov (Spoločnosť ako príjemca príspevku)

Príspevok do kapitálového fondu z príspevkov sa vykáže vo vlastnom imaní na účte 413 – Ostatné kapitálové fondy v deň splatenia peňažného príspevku, pri nepeňažnom príspevku v deň prevzatia príspevku Spoločnosťou od akcionára.

20. Výnosy

Tržby za vlastné výkony a tovar neobsahujú daň z pridanej hodnoty. Sú tiež znížené o zľavy a zrážky (rabaty, bonusy, skontá, dobropisy a pod.) bez ohľadu na to, či zákazník mal vopred na zľavu nárok, alebo či ide o dodatočne uznanú zľavu.

Tržby z predaja výrobkov a tovaru sa vykazujú v deň splnenia dodávky podľa Obchodného zákonníka, podľa Incoterms alebo iných podmienok dohodnutých v zmluve.

Tržby z predaja služieb sa vykazujú v účtovnom období, v ktorom boli služby poskytnuté.

Výnosové úroky sa účtujú rovnomerne v účtovných obdobiach, ktorých sa vecne a časovo týkajú /na základe časového rozlíšenia/ metódou efektívnej úrokovej miery.

21. Porovnateľné údaje

Ak v dôsledku zmeny účtovných metód a účtovných zásad nie sú hodnoty za bezprostredne predchádzajúce účtovné obdobie v jednotlivých súčastiach účtovnej závierky porovnateľné, uvádza sa vysvetlenie o neporovnateľných hodnotách v poznámkach.

22. Oprava chýb minulých období

Ak Spoločnosť zistí v bežnom účtovnom období významnú chybu týkajúcu sa minulých účtovných období, opraví túto chybu na účtoch 428 - Nerozdelený zisk minulých rokov a 429 - Neuhradená strata minulých rokov, t. j. bez vplyvu na výsledok hospodárenia v bežnom účtovnom období. Opravy nevýznamných chýb minulých účtovných období sa účtujú v bežnom účtovnom období na príslušný nákladový alebo výnosový účet.

V roku 2025 Spoločnosť neúčtovala o oprave významných chýb minulých období.

23. Prehľad peňažných tokov

Manažment Spoločnosti rozhodol o vykazovaní zmeny cash-poolingového účtu v rámci Prehľadu peňažných tokov z dôvodu vhodnejšieho zobrazenia podstaty transakcií nasledovne:

- ročnú netto zmenu na cash-poolingovom účte, ktorý má kladný zostatok (pohľadávka) v časti Peňažné toky z investičnej činnosti v rámci Výkazu peňažných tokov a
- ročnú netto zmenu na cash-poolingovom účte, ktorý má záporný zostatok (záväzok) v časti Peňažné toky z finančnej činnosti v rámci Výkazu peňažných tokov.

C. INFORMÁCIE K POLOŽKÁM SÚVAHY

1. Dlhodobý nehmotný majetok a dlhodobý hmotný majetok

Prehľad o pohybe dlhodobého nehmotného a dlhodobého hmotného majetku od 1. januára 2025 do 31. decembra 2025 a za porovnateľné obdobie od 1. januára 2024 do 31. decembra 2024 je uvedený v tabuľkách na stranách 21 a 22.

Spoločnosť neeviduje v roku 2025 dlhodobý nehmotný a dlhodobý hmotný majetok, na ktorý je zriadené záložné právo alebo s ktorým má obmedzené právo nakladať (v roku 2024: žiadny).

Veolia Utilities Žiar nad Hronom, a.s.
Prehľad o pohybe neobežného majetku
31.12.2025

Názov	Prvotné ocenenie (Obstarávacia cena/Vlastné náklady) 1.1.2025	Prírastky	Úbytky	Presuny	31.12.2025	Oprávky/Opravné položky 1.1.2025	Prírastky	Úbytky	Presuny	31.12.2025	Zostatková cena 31.12.2024	31.12.2025
	EUR	EUR	EUR	EUR	EUR	EUR	EUR	EUR	EUR	EUR	EUR	EUR
Aktivované náklady na vývoj	0	0	0	0	0	0	0	0	0	0	0	0
Softvér	148 937	0	0	0	148 937	102 885	18 812	0	0	121 697	46 052	27 240
Oceniteľné práva	0	0	0	0	0	0	0	0	0	0	0	0
Goodwill	0	0	0	0	0	0	0	0	0	0	0	0
Ostatný dlhodobý nehmotný majetok	13 250	0	0	0	13 250	8 892	960	0	0	9 852	4 358	3 398
Obstarávaný dlhodobý nehmotný majetok	0	20 230	0	0	20 230	0	0	0	0	0	0	20 230
Poskytnuté preddavky na dlhodobý nehmotný majetok	0	0	0	0	0	0	0	0	0	0	0	0
Dlhodobý nehmotný majetok spolu	**162 187**	**20 230**	**0**	**0**	**182 417**	**111 777**	**19 772**	**0**	**0**	**131 549**	**50 410**	**50 868**
Pozemky	2 401 711	0	247	0	2 401 464	0	0	0	0	0	2 401 711	2 401 464
Stavby	25 261 028	0	54 680	0	25 206 348	17 458 715	1 666 417	1121961	0	18 003 171	7 802 313	7 203 177
Samostatné hnuteľné veci a súbory hnuteľných vecí	39 774 398	144 750	296 246	0	39 622 902	32 930 142	2 559 182	2 026 699	0	33 462 625	6 844 256	6 160 277
Pestovateľské celky trvalých porastov	0	0	0	0	0	0	0	0	0	0	0	0
Základné stádo a ťažné zvieratá	0	0	0	0	0	0	0	0	0	0	0	0
Ostatný dlhodobý hmotný majetok	0	0	0	0	0	0	0	0	0	0	0	0
Obstarávaný dlhodobý hmotný majetok	981 337	16 056 026	0	0	17 037 363	0	0	0	0	0	981 337	17 037 363
Poskytnuté preddavky na dlhodobý hmotný majetok	1 817 400	18 661 032	18 974 137	0	1 504 295	0	0	0	0	0	1 817 400	1 504 295
Dlhodobý hmotný majetok spolu	**70 235 874**	**34 861 809**	**19 325 310**	**0**	**85 772 372**	**50 388 857**	**4 225 599**	**3 148 660**	**0**	**51 465 796**	**19 847 017**	**34 306 576**
Podielové cenné papiere a podiely v prepojených účtovných jednotkách	0	0	0	0	0	0	0	0	0	0	0	0
Podielové cenné papiere a podiely s podielovou účasťou okrem v prepojených účtovných jednotkách	0	0	0	0	0	0	0	0	0	0	0	0
Ostatné realizovateľné cenné papiere a podiely	0	0	0	0	0	0	0	0	0	0	0	0
Pôžičky prepojeným účtovným jednotkám	0	0	0	0	0	0	0	0	0	0	0	0
Pôžičky v rámci podielovej účasti okrem prepojeným účtovným jednotkám	0	0	0	0	0	0	0	0	0	0	0	0
Ostatné pôžičky	0	0	0	0	0	0	0	0	0	0	0	0
Dlhové cenné papiere a ostatný dlhodobý finančný majetok	0	0	0	0	0	0	0	0	0	0	0	0
Pôžičky a ostatný dlhodobý finančný majetok so zostatkovou dobou splatnosti najviac jeden rok	0	0	0	0	0	0	0	0	0	0	0	0
Účty v bankách s dobou viazanosti dlhšou ako jeden rok	0	0	0	0	0	0	0	0	0	0	0	0
Obstarávaný dlhodobý finančný majetok	0	0	0	0	0	0	0	0	0	0	0	0
Poskytnuté preddavky na dlhodobý finančný majetok	0	0	0	0	0	0	0	0	0	0	0	0
Dlhodobý finančný majetok spolu	**0**	**0**	**0**	**0**	**0**	**0**	**0**	**0**	**0**	**0**	**0**	**0**
Neobežný majetok spolu	**70 398 061**	**34 882 039**	**19 325 310**	**0**	**85 954 789**	**50 500 634**	**4 245 371**	**3 148 660**	**0**	**51 597 345**	**19 897 427**	**34 357 444**

Veolia Utilities Žiar nad Hronom, a.s.
Prehľad o pohybe neobežného majetku
31.12.2024

Názov	Prvotné ocenenie (Obstarávacia cena/Vlastné náklady) 1.1.2024	Prírastky	Úbytky	Presuny	31.12.2024	Oprávky/Opravné položky 1.1.2024	Prírastky	Úbytky	Presuny	31.12.2024	Zostatková cena 31.12.2023	31.12.2024
	EUR	EUR	EUR	EUR	EUR	EUR	EUR	EUR	EUR	EUR	EUR	EUR
Aktivované náklady na vývoj	0	0	0	0	0	0	0	0	0	0	0	0
Softvér	135 567	0	0	13 370	148 937	69 650	33 235	0	0	102 885	65 917	46 052
Oceniteľné práva	0	0	0	0	0	0	0	0	0	0	0	0
Goodwill	0	0	0	0	0	0	0	0	0	0	0	0
Ostatný dlhodobý nehmotný majetok	13 250	0	0	0	13 250	7 614	1 278	0	0	8 892	5 636	4 358
Obstarávaný dlhodobý nehmotný majetok	19 623	0	0	-19 623	0	0	0	0	0	0	19 623	0
Poskytnuté preddavky na dlhodobý nehmotný majetok	0	0	0	0	0	0	0	0	0	0	0	0
Dlhodobý nehmotný majetok spolu	**168 440**	**0**	**0**	**-6 253**	**162 187**	**77 264**	**34 513**	**0**	**0**	**111 777**	**91 176**	**50 410**
Pozemky	2 404 448	0	2 736	0	2 401 711	0	0	0	0	0	2 404 448	2 401 711
Stavby	20 035 710	5 045 864	0	179 453	25 261 028	17 066 627	1 466 786	1074698	0	17 458 715	2 969 083	7 802 313
Samostatné hnuteľné veci a súbory hnuteľných vecí	34 586 777	5 144 347	279 504	322 778	39 774 398	32 772 764	2 398 818	2 241 440	0	32 930 142	1 814 013	6 844 256
Pestovateľské celky trvalých porastov	0	0	0	0	0	0	0	0	0	0	0	0
Základné stádo a ťažné zvieratá	0	0	0	0	0	0	0	0	0	0	0	0
Ostatný dlhodobý hmotný majetok	0	0	0	0	0	0	0	0	0	0	0	0
Obstarávaný dlhodobý hmotný majetok	746 239	731 077	0	-495 979	981 337	0	0	0	0	0	746 239	981 337
Poskytnuté preddavky na dlhodobý hmotný majetok	0	1 817 400	0	0	1 817 400	0	0	0	0	0	0	1 817 400
Dlhodobý hmotný majetok spolu	**57 773 173**	**12 738 687**	**282 241**	**6 253**	**70 235 873**	**49 839 391**	**3 865 604**	**3 316 138**	**0**	**50 388 857**	**7 933 782**	**19 847 016**
Podielové cenné papiere a podiely v prepojených účtovných jednotkách	0	0	0	0	0	0	0	0	0	0	0	0
Podielové cenné papiere a podiely s podielovou účasťou okrem v prepojených účtovných jednotkách	0	0	0	0	0	0	0	0	0	0	0	0
Ostatné realizovateľné cenné papiere a podiely	0	0	0	0	0	0	0	0	0	0	0	0
Pôžičky prepojeným účtovným jednotkám	0	0	0	0	0	0	0	0	0	0	0	0
Pôžičky v rámci podielovej účasti okrem prepojeným účtovným jednotkám	0	0	0	0	0	0	0	0	0	0	0	0
Ostatné pôžičky	0	0	0	0	0	0	0	0	0	0	0	0
Dlhové cenné papiere a ostatný dlhodobý finančný majetok	0	0	0	0	0	0	0	0	0	0	0	0
Pôžičky a ostatný dlhodobý finančný majetok so zostatkovou dobou splatnosti najviac jeden rok	0	0	0	0	0	0	0	0	0	0	0	0
Účty v bankách s dobou viazanosti dlhšou ako jeden rok	0	0	0	0	0	0	0	0	0	0	0	0
Obstarávaný dlhodobý finančný majetok	0	0	0	0	0	0	0	0	0	0	0	0
Poskytnuté preddavky na dlhodobý finančný majetok	0	0	0	0	0	0	0	0	0	0	0	0
Dlhodobý finančný majetok spolu	**0**	**0**	**0**	**0**	**0**	**0**	**0**	**0**	**0**	**0**	**0**	**0**
Neobežný majetok spolu	**57 941 613**	**12 738 687**	**282 241**	**0**	**70 398 060**	**49 916 655**	**3 900 117**	**3 316 138**	**0**	**50 500 634**	**8 024 958**	**19 897 426**

2. Zásoby

Vývoj opravnej položky v priebehu účtovného obdobia je uvedený v nasledujúcom prehľade:

	Stav k 1.1. 2025 EUR	Tvorba (zvýšenie) EUR	Zúčtovanie (použitie) EUR	Zúčtovanie (zrušenie) EUR	Stav k 31.12.2025 EUR
Materiál	34 830	11 372	0	0	46 202
Nedokončená výroba a polotovary vlastnej výroby	0	0	0	0	0
Výrobky	0	0	0	0	0
Zvieratá	0	0	0	0	0
Tovar	0	0	0	0	0
Poskytnuté preddavky na zásoby	0	0	0	0	0
Spolu	**34 830**	**11 372**	**0**	**0**	**46 202**

Zníženie úžitkovej hodnoty zásob bolo zohľadnené vytvorením opravnej položky.
Pri zásobách materiálu a náhradných dielov sa opravná položka tvorí percentom z hodnoty bezobrátkových zásob podľa internej smernice spoločnosti.

Opravná položka sa zníži, keď pominú dôvody na jej existenciu (predaj alebo spotrebovanie zásob, prehodnotenie opodstatnenosti jej výšky).

Na zásoby vo výške 185 785 EUR nie je zriadené záložné právo.

3. Pohľadávky

Vývoj opravnej položky v priebehu účtovného obdobia je zobrazený v nasledujúcom prehľade:

	Stav k 1.1.2025 EUR	Tvorba (zvýšenie) EUR	Zúčtovanie (použitie) EUR	Zúčtovanie (zrušenie) EUR	Stav k 31.12.2025 EUR
Pohľadávky z obchodného styku voči prepojeným účtovným jednotkám	0	0	0	0	0
Pohľadávky z obchodného styku v rámci podielovej účasti okrem pohľadávok voči prepojeným účtovným jednotkám	0	0	0	0	0
Ostatné pohľadávky z obchodného styku	284 842	11 308	0	0	296 150
Ostatné pohľadávky voči prepojeným účtovným jednotkám	0	0	0	0	0
Ostatné pohľadávky v rámci podielovej účasti okrem pohľadávok voči prepojeným účtovným jednotkám	0	0	0	0	0
Pohľadávky voči spoločníkom, členom a združeniu	0	0	0	0	0
Sociálne poistenie	0	0	0	0	0
Daňové pohľadávky a dotácie	0	0	0	0	0
Iné pohľadávky	0	0	0	0	0
Spolu	**284 842**	**11 308**	**0**	**0**	**296 150**

Opravné položky k pohľadávkam zohľadňujú bonitu klienta a jeho schopnosť splácať svoje záväzky.

K použitiu opravnej položky dochádza pri čiastočnej úhrade alebo odpísaní pohľadávky po splatnosti, ku ktorej bola v minulosti vytvorená opravná položka.

K zrušeniu opravnej položky dochádza v prípadoch, kedy pominulo resp. znížilo sa riziko, že dlžník pohľadávku úplne alebo čiastočne nesplatí.

Veková štruktúra pohľadávok za bežné účtovné obdobie je uvedená v nasledujúcom prehľade:

	31.12.2025 EUR	31.12.2024 EUR
Pohľadávky v lehote splatnosti	12 663 618	12 098 066
Pohľadávky po lehote splatnosti	369 504	304 776
Spolu	**13 033 122**	**12 402 842**

Spoločnosť má zriadené záložné právo na pohľadávky vyplývajúce zo zmlúv uzavretých s Environmentálnym fondom o poskytnutí nenávratných finančných prostriedkov z fondov EÚ a s Ministerstvom hospodárstva Slovenskej republiky o poskytnutí prostriedkov mechanizmu na podporu obnovy a odolnosti. Bližšie uvedené v časti F.1 Podmienené záväzky.

4. Odložená daňová pohľadávka

Výpočet odloženej daňovej pohľadávky je uvedený v nasledujúcom prehľade:

	31.12.2025 EUR	31.12.2024 EUR
Dočasné rozdiely medzi účtovnou hodnotou majetku a účtovnou hodnotou záväzkov a ich daňovou základňou		
– odpočítateľné	31 437 886	31 176 534
– zdaniteľné	0	0
Možnosť umorovať daňovú stratu v budúcnosti	0	0
Nevyužité daňové odpočty a iné daňové nároky	0	0
Sadzba dane z príjmov (v %)	24	24
Odložená daňová pohľadávka	**7 545 093**	**7 482 368**
Nevykázaná odložená daňová pohľadávka z rozdielu daňovej a účtovnej hodnoty PPE	-2 924 216	-3 490 392
Nevykázaná daňová pohľadávka z možnosti umorenia daňovej straty“	-4 447 100	-3 826 969
Vykázaná odložená daňová pohľadávka	**173 777**	**165 007**

Odložená daňová pohľadávka sa vykázala vo výške, v ktorej je pravdepodobné, že sa v budúcnosti využije.

	EUR
Stav k 31. decembru 2025	173 777
Stav k 31. decembru 2024	165 007
Zmena	**8 770**
z toho:	
– zaúčtované do výsledku hospodárenia	8 770
– zaúčtované do vlastného imania	0

5. Krátkodobý finančný majetok

Ako krátkodobý finančný majetok sú vykázané emisné kvóty:

	31. 12. 2025 EUR	31. 12. 2024 EUR
Emisné kvóty	1 039 071	973 096
Spolu	**1 039 071**	**973 096**

Bezodplatne pridelené emisné kvóty sú ocenené reálnou hodnotou. Ako referenčnú burzu na stanovenie reálnej hodnoty Spoločnosť používa Európsku energetickú burzu.

6. Časové rozlíšenie

Ide o tieto položky:

	31. 12. 2025	31. 12. 2024
Náklady budúcich období dlhodobé, z toho:	**0**	**0**
ostatne	0	0
Náklady budúcich období krátkodobé, z toho:	**77 334**	**14 943**
poistenie	69 706	0
ostatné	7 628	14 943
Príjmy budúcich období dlhodobé, z toho:	**0**	**0**
	0	0
Príjmy budúcich období krátkodobé, z toho:	**0**	**0**
ostatné	0	0
Spolu	**77 334**	**14 943**

7. Vlastné imanie

Základné imanie Spoločnosti k 31. decembru 2025 je 33 194 EUR (k 31. decembru 2024: 33 194 EUR).

Základné imanie bolo splatené v plnom rozsahu.

Účtovný zisk za rok 2024 vo výške 402 834 EUR bola zúčtovaný takto:

	EUR
Výplata dividend	0
Prídel do sociálneho fondu	0
Prídel do štatutárnych a ostatných fondov	0
Úhrada straty minulých období	0
Účet nerozdeleného zisku minulých období	402 834
Účet nerozdelenej straty minulých období	0
Spolu	**402 834**

O rozdelení výsledku hospodárenia za účtovné obdobie 2025 vo výške – 283 490 EUR rozhodne valné zhromaždenie.

Povinný prídel do zákonného rezervného fondu nie je potrebný, pretože zákonný rezervný fond už dosiahol svoju maximálnu hranicu stanovenú v právnych predpisoch a v spoločenskej zmluve.

8. Rezervy

Prehľad o rezervách je uvedený v nasledujúcej tabuľke:

	Stav k 1. 1. 2025 EUR	Tvorba EUR	Zúčtovanie (použitie) EUR	Zúčtovanie (zrušenie) EUR	Stav k 31.12.2025 EUR
Dlhodobé rezervy, z toho:	**179 922**	**173 835**	**179 922**	**0**	**173 835**
Ostatné rezervy dlhodobé					
Odchodné	179 922	173 835	179 922	0	173 835
Ostatné rezervy dlhodobé spolu	**179 922**	**173 835**	**179 922**	**0**	**173 835**
Krátkodobé rezervy, z toho:	**641 327**	**616 467**	**641 327**	**0**	**616 467**
Zákonné rezervy krátkodobé					
Mzdy za dovolenku vrátane sociálneho zabezpečenia	7 212	4 482	7 212	0	4 482
Rezerva na emisné kvóty	317 996	352 120	317 996	0	352 120
Zákonné rezervy krátkodobé spolu	**325 208**	**356 602**	**325 208**	**0**	**356 602**
Ostatné rezervy krátkodobé					
Rezerva na overenie účtovnej závierky	11 117	4 801	11 117	0	4 801
Ostané	0	740	0	0	740
Odmeny pracovníkom	305 002	254 324	305 002	0	254 324
	316 119	**259 865**	**316 119**	**0**	**259 865**
Nevyfakturované dodávky majetku	0	0	0	0	0
Ostatné rezervy krátkodobé spolu	**316 119**	**259 865**	**316 119**	**0**	**259 865**

Rezerva na odchodné do dôchodku bola vytvorená s použitím poistnej matematiky.

Rezerva na emisie vypustené do ovzdušia vo výške 352 120 EUR bola vytvorená vo výške násobku množstva vypustených emisií do ovzdušia počas účtovného obdobia a hodnoty emisných kvót, ktoré si Spoločnosť určila na odovzdanie podľa zákona o obchodovaní s emisnými kvótami.

Nevyfakturované dodávky majetku
Rezervy na nevyfakturované dodávky majetku sa nevykazujú s vplyvom na výsledok hospodárenia.

9. Záväzky

Záväzky (okrem bankových úverov, pôžičiek a návratných finančných výpomocí, záväzkov zo sociálneho fondu, odloženého daňového záväzku a rezerv) podľa doby splatnosti sú nasledovné:

	31. 12. 2025 EUR	31. 12. 2024 EUR
Záväzky po lehote splatnosti	4 291	15 430
Záväzky v lehote splatnosti	27 823 449	16 997 794
	27 827 740	**17 013 224**

Štruktúra záväzkov (okrem bankových úverov, pôžičiek a návratných finančných výpomocí, záväzkov zo sociálneho fondu, odloženého daňového záväzku a rezerv) podľa zostatkovej doby splatnosti k 31. decembru 2025 je uvedená v nasledujúcom prehľade:

	Účtovná hodnota	Menej ako 1 rok	1 – 5 rokov	Viac ako 5 rokov
Záväzky z obchodného styku voči prepojeným účtovným jednotkám	1 921 088	1 921 088	0	0
Záväzky z obchodného styku v rámci podielovej účasti okrem záväzkov voči prepojeným účtovným jednotkám	0	0	0	0
Ostatné záväzky z obchodného styku	4 634 791	4 634 791	0	0
Čistá hodnota zákazky	0	0	0	0
Ostatné záväzky voči prepojeným účtovným jednotkám	20 875 968	20 875 968	0	0
Ostatné záväzky v rámci podielovej účasti okrem záväzkov voči prepojeným účtovným jednotkám	0	0	0	0
Ostatné dlhodobé záväzky	0	0	0	0
Dlhodobé prijaté preddavky	0	0	0	0
Dlhodobé zmenky na úhradu	0	0	0	0
Vydané dlhopisy	0	0	0	0
Iné dlhodobé záväzky	0	0	0	0
Záväzky voči spoločníkom a združeniu	0	0	0	0
Záväzky voči zamestnancom	176 531	176 531	0	0
Záväzky zo sociálneho poistenia	117 158	117 158	0	0
Daňové záväzky a dotácie	32 241	32 241	0	0
Záväzky z derivátových operácií	0	0	0	0
Iné záväzky	69 963	69 963	0	0
	27 827 740	**27 827 740**	**0**	**0**

Štruktúra záväzkov (okrem bankových úverov, pôžičiek a návratných finančných výpomocí, záväzkov zo sociálneho fondu, odloženého daňového záväzku a rezerv) podľa zostatkovej doby splatnosti k 31. decembru 2024 je uvedená v nasledujúcom prehľade:

	Účtovná hodnota	Menej ako 1 rok	1 – 5 rokov	Viac ako 5 rokov
Záväzky z obchodného styku voči prepojeným účtovným jednotkám	3 115 354	3 115 354	0	0
Záväzky z obchodného styku v rámci podielovej účasti okrem záväzkov voči prepojeným účtovným jednotkám	0	0	0	0
Ostatné záväzky z obchodného styku	397 498	397 498	0	0
Čistá hodnota zákazky	0	0	0	0
Ostatné záväzky voči prepojeným účtovným jednotkám	13 154 557	13 154 557	0	0
Ostatné záväzky v rámci podielovej účasti okrem záväzkov voči prepojeným účtovným jednotkám	0	0	0	0
Ostatné dlhodobé záväzky	0	0	0	0
Dlhodobé prijaté preddavky	0	0	0	0
Dlhodobé zmenky na úhradu	0	0	0	0
Vydané dlhopisy	0	0	0	0
Iné dlhodobé záväzky	0	0	0	0
Záväzky voči spoločníkom a združeniu	0	0	0	0
Záväzky voči zamestnancom	194 814	194 814	0	0
Záväzky zo sociálneho poistenia	120 500	120 500	0	0
Daňové záväzky a dotácie	28 209	28 209	0	0
Záväzky z derivátových operácií	0	0	0	0
Iné záväzky	2 292	2 292	0	0
	17 013 224	**17 013 224**	**0**	**0**

Spoločnosť neeviduje v roku 2025 záväzky, na ktoré je zriadené záložné právo (v roku 2024: žiadne).

10. Sociálny fond

Tvorba a čerpanie sociálneho fondu v priebehu účtovného obdobia sú znázornené v nasledujúcom prehľade:

	2025 EUR	2024 EUR
Stav k 1. januáru	**17 132**	**17 244**
Tvorba na ťarchu nákladov	23 646	22 891
Ostatná tvorba (účelový dar)	18 500	22 000
Čerpanie	-43 091	-45 003
Stav k 31. decembru	**16 187**	**17 132**

Časť sociálneho fondu sa podľa zákona o sociálnom fonde tvorí povinne na ťarchu nákladov a časť sa môže vytvárať zo zisku. Sociálny fond sa podľa zákona o sociálnom fonde čerpá na sociálne, zdravotné, a iné potreby zamestnancov.

11. Pôžičky a návratné finančné výpomoci

	Mena	Úrok p.a. v %	Dátum splatnosti	Suma istiny v eurách k 31.12.2025	Suma istiny v eurách k 31.12.2024
Krátkodobé pôžičky a finančné výpomoci					
Prevádzkové náklady cashpoolingu		€STR + 0,75%	2025	20 875 968	13 154 557
				20 875 968	**13 154 557**

Štruktúra pôžičiek a návratných finančných výpomocí podľa zostatkovej doby splatnosti je uvedená v nasledujúcom prehľade:

	31.12.2025 EUR	31.12.2024 EUR
Po splatnosti	0	0
Zostatková doba splatnosti do 1 roka	20 875 968	13 154 557
Zostatková doba splatnosti 1 až 5 rokov	0	0
Zostatková doba splatnosti dlhšia ako 5 rokov	0	0
Spolu	**20 875 968**	**13 154 557**

24. Časové rozlíšenie

Štruktúra časového rozlíšenia je uvedená v nasledujúcom prehľade:

	31. 12. 2025 EUR	31. 12. 2024 EUR
Výdavky budúcich období - dlhodobé		
ostatné	0	0
Spolu výdavky budúcich období - dlhodobé	**0**	**0**
Výdavky budúcich období - krátkodobé		
úroky - cashpoolový účet	52 866	43 934
Spolu výdavky budúcich období - krátkodobé	**52 866**	**43 934**
Výnosy budúcich období - dlhodobé		
Nárok na NFP a príspevok z EF MF	12 776 109	10 036 771
Spolu výnosy budúcich období - dlhodobé	**12 776 109**	**10 036 771**
Výnosy budúcich období - krátkodobé		
Emisné kvóty	110 670	78 819
NFP na obstaranie majetku	348 109	348 109
Spolu výnosy budúcich období - krátkodobé	**458 779**	**426 928**
Spolu	**13 287 754**	**10 507 633**

D. INFORMÁCIE O DANIACH Z PRÍJMOV

Prevod od teoretickej dane z príjmov k vykázanej dani z príjmov je uvedený v nasledujúcom prehľade:

	2025			2024		
	Základ dane EUR	Daň EUR	Daň %	Základ dane EUR	Daň EUR	Daň %
Výsledok hospodárenia pred zdanením	-288 420			418 999		
z toho teoretická daň :		-69 221	24,00 %		87 990	21,00 %
Daňovo neuznané náklady	1 111 579	266 779	-92,50 %	1 006 190	211 300	50,43 %
Výnosy nepodliehajúce dani	-3 426 560	-822 374	285,13 %	-3 881 093	-815 029	-194,52 %
Využitie daňovej straty	0	0	0,00 %	0	0	0,00 %
Položky upravujúce základ dane	3 525	846	-0,29 %	2 631	553	0,13 %
Daň vyberaná zrážkou	0	0	0,00 %		0	0,00 %
	-2 599 876	-623 970	0,00 %	-2 453 272	-515 186	0,00 %
Splatná minimálna daň		**3 840**	**-1,33 %**		**3 840**	**0,92 %**
Odložená daň		-8 770	3,04 %		12 325	2,94 %
Celková vykázaná daň		**-4 930**	**1,71 %**		**16 165**	**3,86 %**

Ďalšie informácie k odloženým daniam:

	2025 EUR	2024 EUR
Suma odloženej daňovej pohľadávky účtovanej v bežnom účtovnom období ako náklad alebo výnos vyplývajúca zo zmeny sadzby dane z príjmov	0	20 146
Suma odloženého daňového záväzku účtovaného v bežnom účtovnom období ako náklad alebo výnos vyplývajúci zo zmeny sadzby dane z príjmov	0	0
Suma odloženej daňovej pohľadávky účtovaná v bežnom účtovnom období týkajúca sa umorenia daňovej straty, nevyužitých daňových odpočtov a iných nárokov, ako aj dočasných rozdielov predchádzajúcich účtovných období, ku ktorým sa v predchádzajúcich účtovných obdobiach odložená daňová pohľadávka neúčtovala	0	0
Suma odloženého daňového záväzku, ktorý vznikol z dôvodu neúčtovania tej časti odloženej daňovej pohľadávky v bežnom účtovnom období, o ktorej sa účtovalo v predchádzajúcich účtovných obdobiach	0	0
Suma neuplatneného umorenia daňovej straty, nevyužitých daňových odpočtov a iných nárokov a odpočítateľných dočasných rozdielov, ku ktorým nebola účtovaná odložená daňová pohľadávka	30 745 814	30 505 003

Od 1. januára 2017 je sadzba dane z príjmov v Slovenskej republike 21 % . Od 1. januára 2025 sa zvýšila sadzba dane z príjmov na 24 % pre účtovné jednotky s príjmami (výnosmi) vyššími ako 5 000 000 EUR.

Dorovnávacia daň:

Dňa 23. decembra 2023 bol v Zbierke zákonov Slovenskej republiky vyhlásený zákon č. 507/2023 Z. z. o dorovnávacej dani na zabezpečenie minimálnej úrovne zdanenia nadnárodných skupín podnikov a veľkých vnútroštátnych skupín na úrovni 15%. Tento zákon nadobudol účinnosť 31. decembra 2023. Skupina Veolia celosvetovo splnila zákonom stanovené kritériá a je tak platiteľom dorovnávacej dane.

Efektívna sadzba dane pre Veolia spoločnosti na Slovensku súhrnne, na základe výpočtu od konsolidujúceho subjektu (VEOLIA ENERGIE INTERNATIONAL, SA), je vysoko nad úrovňou 15%. Preto Spoločnosť neúčtuje do účtovnej závierky zostavenej k 31.12.2025 o žiadnej rezerve na dorovnávaciu daň.

E. INFORMÁCIE O POLOŽKÁCH VÝKAZU ZISKOV A STRÁT

1. Tržby za vlastné výkony a tovar

Tržby za vlastné výkony, tovar a služby sú uvedené v nasledujúcom prehľade:

	2025 EUR	2024 EUR
Vlastné výrobky		
Vlastné výrobky	17 096 046	20 473 294
	17 096 046	**20 473 294**
Tovar		
Tovar	3 110 934	1 536 569
	3 110 934	**1 536 569**
Služby		
Služby	1 322 666	1 365 930
	1 322 666	**1 365 930**
Spolu	**21 529 646**	**23 375 793**

2. Ostatné výnosy z hospodárskej činnosti

	2025 EUR	2024 EUR
Doplatok za výrobu elektrickej energie	7 010 768	5 463 885
Emisné kvóty	352 120	317 996
Granty	348 109	47 250
Zmluvné pokuty a penále	1 372	1 395
Iné	102 732	89 419
Spolu	**7 815 101**	**5 919 945**

3. Osobné náklady

	2025 EUR	2024 EUR
Mzdy	2 563 618	2 341 822
Odmeny členom štatutárneho orgánu	45 600	42 000
Sociálne poistenie	675 288	608 116
Zdravotné poistenie	288 784	259 451
Sociálne zabezpečenie	228 829	209 235
Spolu	**3 802 119**	**3 460 624**

4. Náklady na poskytnuté služby

	2025 EUR	2024 EUR
Opravy a udržiavanie	779 762	703 837
Technická pomoc	728 880	729 687
Administratívne služby	608 104	540 865
Mandátna odmena	176 551	167 432
Revízie a odborné prehliadky	105 643	104 571
Služby spojené s ekológiou a likvidáciou odpadu	93 512	84 041
Poradenstvo	59 567	130 651
Nájomné	56 459	54 848
Školenia	8 818	12 458
Telefóny	8 281	8 316
Iné	341 015	328 462
Spolu	**2 966 591**	**2 865 168**

5. Ostatné náklady na hospodársku činnosť

	2025 EUR	2024 EUR
Zúčtovanie spotreby emisných kvót	352 120	317 996
Poistenie	276 918	258 569
Pokuty	23 103	5 478
Príspevky právnickým osobám	2 213	2 363
Iné	6 056	3 939
Spolu	**660 411**	**588 345**

6. Kurzové straty

	2025 EUR	2024 EUR
Kurzové straty	442	1 507
Kurzové straty účtované ku dňu, ku ktorému sa zostavuje účtovná závierka	33	0
Spolu	**475**	**1 507**

7. Finančné náklady

	2025 EUR	2024 EUR
Nákladové úroky	502 930	404 346
Bankové poplatky	441	429
Ostatne náklady	1 988	310
Spolu	**505 359**	**405 086**

8. Náklady za audit a poradenstvo

Náklady za audit a poradenstvo obsahujú náklady za overenie účtovnej závierky audítorskou spoločnosťou a iné služby poskytnuté touto spoločnosťou v nasledujúcom členení:

	2025 EUR	2024 EUR
Náklady na overenie individuálnej účtovnej závierky audítorom alebo audítorskou spoločnosťou	14 801	18 529
Iné uisťovacie služby	0	0
Daňové poradenstvo	0	0
Ostatné neaudítorské služby	0	0
Spolu	**14 801**	**18 529**

9. Čistý obrat

Členenie čistého obratu podľa § 2 ods. 15 zákona o účtovníctve podľa jednotlivých typov výrobkov, tovarov a služieb alebo iných činností účtovnej jednotky:

Krajina	Výrobky, tovary a služby	2025 EUR	2024 EUR
Slovenská republika	Tržby za vlastné výrobky	17 096 046	20 473 294
	Tržby z predaja služieb	1 322 666	1 365 930
	Tržby za tovar	3 110 934	1 536 569
	Tržby za doplatok za výrobu elektriny	7 010 768	5 463 885
	Spolu	**28 540 414**	**28 839 679**

F. INFORMÁCIE O INÝCH AKTÍVACH A INÝCH PASÍVACH

1. Podmienené záväzky

Dňa 30.07.2024 bola uzavretá Zmluva o zriadení záložného práva k pohľadávkam z účtu Spoločnosti č. MoF0139220183 do sumy plnej výšky dotácie v hodnote 5 783 291,12 EUR so záložným veriteľom Environmentálnym fondom, ktorá slúži na zabezpečenie pohľadávok vyplývajúcich z projektu Modernizácie zdroja VÚ KVET a Výroby a distribúcie ľadovej vody.

Dňa 14.07.2025 bola uzavretá Zmluva o zriadení záložného práva k pohľadávkam z účtu Spoločnosti č. 30/2023-2060-4234-91-ZZ-1 do sumy plnej výšky poskytnutých prostriedkov mechanizmu na podporu obnovy a odolnosti v hodnote 821 609 EUR so záložným veriteľom Ministerstvom hospodárstva Slovenskej republiky, ktorá slúži na zabezpečenie pohľadávok vyplývajúcich z projektu Fotovoltický systém 4,2 MWp vo Veolia Utilities Žiar nad Hronom, a.s..

Dňa 18.07.2025 poskytla Tatra banka, a.s. bankovú záruku spoločnosti Solar Turbines Switzerland Sagl vo výške 1 440 000 EUR s platnosťou do 16.01.2026.

Vzhľadom na to, že mnohé oblasti slovenského daňového práva doteraz neboli dostatočne overené praxou, existuje neistota v tom, ako ich budú daňové orgány aplikovať. Mieru tejto neistoty nie je možné kvantifikovať a zanikne až potom, keď budú k dispozícii právne precedensy, prípadne oficiálne interpretácie príslušných orgánov.

2. Ostatné finančné povinnosti

Spoločnosť má v nájme (operatívny prenájom) motorové vozidlá. Nájomné zmluvy so spoločnosťami :

- 4 zmluvy s ALD SLOVAKIA, s.r.o. uzatvorené do roku 2028, 2029,2030
- 1 zmluvu s ČSOB Leasing a.s. sú uzatvorené do roku 2027
- 1 zmluvu s Business Lease Slovakia s.r.o. uzatvorenú do roku 2028

Celkové nájomné z operatívneho lízingu za obdobie od 1. januára 2025 do 31. decembra 2025 predstavovalo 24 169 EUR.

3. Prenajatý majetok

Spoločnosť má uzatvorené zmluvy o prenájme nebytových priestorov technologických zariadení, kde nájomné za rok 2025 je vo výške 11 952 EUR.

4. Pohľadávky na súde (aktívne spory)

Spoločnosť je v súdnych sporoch (exekúcie a konkurzy) s nasledovnými spoločnosťami: k aktívnym súdnym sporom patrí spor vedený voči spoločnosti PROOST SK. s.r.o. „v konkurze“ vo výške 71 651,70 EUR za neuhradené faktúry za dodávku elektriny, tepla a vody – spor je riešený v rámci konkurzu. Spoločnosť eviduje pohľadávku v konkurze voči Profika Sk s.r.o. „v konkurze“ vo výške 147 747,07 EUR. Na pohľadávky spoločnosti boli vytvorené opravné položky. Spoločnosť eviduje prihlásenú pohľadávku do konkurzu voči Confal a.s., (na základe dohody o uznaní záväzku) ktorý prevzal pohľadávky spoločnosti Sloval, s.r.o. vo výške 63 722,32 EUR. Na všetky pohľadávky spoločnosti Sloval, s.r.o. boli vytvorené opravné položky.

G. INFORMÁCIE , KTORÉ NASTALI PO DNI, KU KTORÉMU SA ZOSTAVUJE ÚČTOVNÁ ZÁVIERKA, DO DŇA ZOSTAVENIA ÚČTOVNEJ ZÁVIERKY

“V súvislosti s prebiehajúcim vojenským konfliktom na Blízkom východe spoločnosť posúdila jeho potenciálny vplyv na účtovnú závierku za rok končiaci sa 31. decembra 2025. Toto posúdenie zahŕňalo najmä odhad dopadov na schopnosť spoločnosti inkasovať pohľadávky a uhrádzať záväzky, dosahovanie budúcich výnosov, ako aj citlivosť na možné výkyvy cien energií. Na základe vykonaného hodnotenia spoločnosť potvrdzuje, že nemá významnú priamu expozíciu voči krajinám v uvedenom regióne a v roku 2025 nedošlo k ohrozeniu nepretržitého pokračovania v jej podnikateľskej činnosti.”

H. INFORMÁCIE O EKONOMICKÝCH VZŤAHOCH ÚČTOVNEJ JEDNOTKY A SPRIAZNENÝCH OSÔB

Spriaznenými osobami Spoločnosti sú spriaznené účtovné jednotky v skupine, ako aj ich štatutárne orgány, riaditelia a výkonní riaditelia. Najvyššou kontrolujúcou účtovnou jednotkou je spoločnosť Veolia Energie International SA.

Spoločnosť neuskutočnila také transakcie so spriaznenými osobami, ktoré sa neuzavreli na základe obvyklých obchodných podmienok.

Transakcie s materskou účtovnou jednotkou

Spoločnosť uskutočnila nasledujúce transakcie s materskou účtovnou jednotkou:

	2025 EUR	2024 EUR
Vydávanie posudkov a potvrdení	366	446
Vklad do ostatných kapitálových fondov	0	0
Výnosy spolu	**366**	**446**

	2025 EUR	2024 EUR
Technická pomoc	728 880	729 687
Úroky	502 930	404 346
Služby IT	440 453	368 603
Ekonomicko-administratívne poradenstvo	148 911	154 333
BOZP služby	18 740	17 929
Nákup materiálu	6 800	8 070
Iné	55 434	40 800
Nákupy spolu	**1 902 148**	**1 723 768**

Majetok a záväzky z transakcií s materskou účtovnou jednotkou sú uvedené v nasledujúcom prehľade:

	31. 12. 2025 EUR	31. 12. 2024 EUR
Pohľadávky z obchodného styku	729	4 575
Majetok spolu	**729**	**4 575**

	31. 12. 2025 EUR	31. 12. 2024 EUR
Cashpooling	20 875 968	13 154 557
Vklad do ostatných kapitálových fondov	1 850 000	0
Príspevok do sociálneho fondu	18 500	22 000
Záväzky z obchodného styku	82 136	59 928
Záväzky spolu	**22 826 605**	**13 236 484**

Transakcie s ostatnými spriaznenými jednotkami

Spoločnosť uskutočnila nasledujúce transakcie s ostatnými spriaznenými osobami :

	2025 EUR	2024 EUR
Predaj elektrickej energie	7 232 689	9 088 274
Predaj tepla fixná a variabilná zložka	5 750 501	5 661 985
Doprava paliva	429 304	402 112
Odvod z dodanej elektrickej energie pre národný jadrový fond	262 301	287 107
Prenájom priestorov	115 668	115 192
Predaj doplňovacej vody	47 398	43 439
Iné	4 256	6 375
Nákupy spolu	**13 842 117**	**15 604 484**

	2025 EUR	2024 EUR
Palivo (uhlie, biomasa)	15 365 838	15 102 532
Nákup plynu	2 464 537	3 224 359
Nákup elektrickej energie	1 352 181	1 302 436
Mandátna odmena	176 551	167 432
Revízne prehliadky	35 472	17 485
Školenia	118	510
Emisie	0	480 000
Obstaranie majetku	0	41 839
Iné	19 224	16 021
Nákupy spolu	**19 413 920**	**20 352 613**

Majetok a záväzky z transakcií s ostatnými spriaznenými osobami:

	31. 12. 2025 EUR	31. 12. 2024 EUR
Pohľadávky z obchodného styku	2 815 307	2 828 869
Majetok spolu	**2 815 307**	**2 828 869**

	31. 12. 2025 EUR	31. 12. 2024 EUR
Záväzky z obchodného styku	1 838 952	3 055 426
Záväzky spolu	**1 838 952**	**3 055 426**

Transakcie s kľúčovým manažmentom

Kľúčovým manažmentom sú osoby, ktoré majú právomoc a zodpovednosť za plánovanie, riadenie a kontrolu činnosti účtovnej jednotky, priamo alebo nepriamo, vrátane každého výkonného riaditeľa alebo iného riaditeľa účtovnej jednotky. Priemerný počet osôb kľúčového manažmentu v roku 2025 bol 3 (v roku 2024: 3).
Kľúčovému manažmentu neboli poskytnuté žiadne iné významné platby alebo výhody (v roku 2024: žiadne).

I. INFORMÁCIE O PRÍJMOCH A VÝHODÁCH ČLENOV ŠTATUTÁRNYCH ORGÁNOV, DOZORNÝCH ORGÁNOV A INÝCH ORGÁNOV ÚČTOVNEJ JEDNOTKY

Členom štatutárneho orgánu, ani členom dozorných orgánov neboli v roku 2025 poskytnuté žiadne pôžičky, záruky alebo iné formy zabezpečenia, ani finančné prostriedky alebo iné plnenia na súkromné účely členov, ktoré sa vyúčtovávajú (v roku 2024: žiadne).

J. PREHĽAD O POHYBE O VLASTNÉHO IMANIA

Prehľad o pohybe vlastného imania v priebehu účtovného obdobia je uvedený v nasledujúcom prehľade:

Poznámky Úč PODV 3 - 01

IČO 4 4 0 6 9 4 7 2

DIČ 2 0 2 2 5 8 3 7 8 3

	Stav k 1.1.2025 EUR	Prírastky EUR	Úbytky EUR	Presuny EUR	Stav k 31.12.2025 EUR
Základné imanie	**33 194**	**0**	**0**	**0**	**33 194**
Základné imanie	33 194	0	0	0	33 194
Zmena základného imania	0	0	0	0	0
Pohľadávky za upísané vlastné imanie	0	0	0	0	0
Emisné ážio	**0**	**0**	**0**	**0**	**0**
Ostatné kapitálové fondy	**36 650 000**	**1 850 000**	**0**	**0**	**38 500 000**
Zákonné rezervné fondy	**6 639**	**0**	**0**	**0**	**6 639**
Zákonný rezervný fond (nedeliteľný fond)	6 639	0	0	0	6 639
Rezervný fond na vlastné akcie a vlastné podiely	0	0	0	0	0
Ostatné fondy zo zisku	**0**	**0**	**0**	**0**	**0**
Štatutárne fondy	0	0	0	0	0
Ostatné fondy zo zisku	0	0	0	0	0
Oceňovacie rozdiely z precenenia	**0**	**0**	**0**	**0**	**0**
Oceňovacie rozdiely z precenenia majetku a záväzkov	0	0	0	0	0
Oceňovacie rozdiely z kapitálových účastín	0	0	0	0	0
Oceňovacie rozdiely z precenenia pri zlúčení, splynutí a rozdelení	0	0	0	0	0
Výsledok hospodárenia minulých rokov	**-32 054 366**	**0**	**0**	**402 834**	**-31 651 532**
Nerozdelený zisk minulých rokov	0	0	0	402 834	402 834
Neuhradená strata minulých rokov	-32 054 366	0	0		-32 054 366
Výsledok hospodárenia bežného účtovného obdobia	**402 834**	**-283 490**	**0**	**-402 834**	**-283 490**
Spolu	**5 038 301**	**1 566 510**	**0**	**0**	**6 604 811**

Poznámky Úč PODV 3 - 01

IČO 4 4 0 6 9 4 7 2

DIČ 2 0 2 2 5 8 3 7 8 3

Prehľad o pohybe vlastného imania za predchádzajúce účtovné obdobie je uvedený v nasledujúcej tabuľke:

	Stav k 1.1.2024 EUR	Prírastky EUR	Úbytky EUR	Presuny EUR	Stav k 31.12.2024 EUR
Základné imanie	**33 194**	**0**	**0**	**0**	**33 194**
Základné imanie	33 194	0	0	0	33 194
Zmena základného imania	0	0	0	0	0
Pohľadávky za upísané vlastné imanie	0	0	0	0	0
Emisné ážio	**0**	**0**	**0**	**0**	**0**
Ostatné kapitálové fondy	**36 650 000**	**0**	**0**	**0**	**36 650 000**
Zákonné rezervné fondy	**6 639**	**0**	**0**	**0**	**6 639**
Zákonný rezervný fond (nedeliteľný fond)	6 639	0	0	0	6 639
Rezervný fond na vlastné akcie a vlastné podiely	0	0	0	0	0
Ostatné fondy zo zisku	**0**	**0**	**0**	**0**	**0**
Štatutárne fondy	0	0	0	0	0
Ostatné fondy zo zisku	0	0	0	0	0
Oceňovacie rozdiely z precenenia	**0**	**0**	**0**	**0**	**0**
Oceňovacie rozdiely z precenenia majetku a záväzkov	0	0	0	0	0
Oceňovacie rozdiely z kapitálových účastín	0	0	0	0	0
Oceňovacie rozdiely z precenenia pri zlúčení, splynutí a rozdelení	0	0	0	0	0
Výsledok hospodárenia minulých rokov	**-30 986 253**	**0**	**0**	**-1 068 114**	**-32 054 366**
Nerozdelený zisk minulých rokov	2 705 130	0	0	-2 705 130	0
Neuhradená strata minulých rokov	-33 691 383	0	0	1 637 016	-32 054 366
Výsledok hospodárenia bežného účtovného obdobia	**-1 068 114**	**402 834**	**0**	**1 068 114**	**402 834**
Spolu	**4 635 467**	**402 834**	**0**	**0**	**5 038 301**

K. REHĽAD PEŇAŽNÝCH TOKOV K 31. DECEMBRU 2025

	2025	2024
Peňažné toky z prevádzkovej činnosti		

Peňažné toky z prevádzky	6 832 327	11 701 843
Zaplatené úroky	-493 996	-3 661
Prijaté úroky	0	0
Zaplatená daň z príjmov	-3 840	0
Peňažné toky pred mimoriadnymi položkami	0	0
Príjmy z mimoriadnych položiek	0	0
Čisté peňažné toky z prevádzkovej činnosti	**6 334 491**	**11 698 182**
Peňažné toky z investičnej činnosti		
Nákup dlhodobého majetku	-15 907 901	-12 738 688
Príjmy z predaja dlhodobého majetku	1 211	19 301
Čisté peňažné toky z investičnej činnosti	**-15 906 690**	**-12 719 388**
Peňažné toky z finančnej činnosti		
Príjmy a výdavky spojené s úvermi	0	0
Príjmy zo zvýšenia základného imania	1 850 000	0
Záväzky z caspoolingu	7 721 411	1 021 468
Kapitálové fondy	0	0
Čisté peňažné toky z finančnej činnosti	**9 571 411**	**1 021 468**
(Úbytok) prírastok peňažných prostriedkov a peňažných ekvivalentov	-788	262
Peňažné prostriedky a peňažné ekvivalenty na začiatku roka	1 451	1 189
Peňažné prostriedky a peňažné ekvivalenty na konci roka	**663**	**1 451**

	2025	2024
Čistý zisk (pred odpočítaním úrokových, daňových a mimoriadnych položiek)	**-288 420**	**422 660**
Úpravy o nepeňažné operácie:		
Odpisy stálych aktív a opravná položka k stálym aktívam	4 245 371	3 900 117
Opravná položka k pohľadávkam	11 309	-1 704
Opravná položka k zásobám	11 372	11 518
Opravná položka k dlhodobému majetku	-2 797 735	-3 036 634
Ostatné rezervy	-30 947	-738 926
Úroky účtované do nákladov	502 930	0
Strata (zisk) z predaja dlhodobého majetku	-963	-16 565
Zmena stavu položiek časového rozlíšenia	-8 934	0
Zisk z prevádzky pred zmenou pracovného kapitálu	1 643 983	540 466
Zmena pracovného kapitálu:		
Úbytok (prírastok) pohľadávok z obchodného styku a iných pohľadávok (vrátane časového rozlíšenia aktív)	2 814 355	12 912 703
Úbytok (prírastok) zásob	74 711	-86 756
(Úbytok) prírastok záväzkov (vrátane časového rozlíšenia pasív)	2 365 253	-2 087 236
(Úbytok) prírastok emisných kvót	-65 975	422 665
Peňažné toky z prevádzky	**6 832 327**	**11 701 842**

Peňažné prostriedky

Peňažnými prostriedkami (angl. cash) sa rozumejú peňažné hotovosti, ekvivalenty peňažných hotovostí, peňažné prostriedky na bežných účtoch v bankách, kontokorentný účet a časť zostatku účtu Peniaze na ceste, ktorý sa viaže na prevod medzi bežným účtom a pokladnicou alebo medzi dvoma bankovými účtami.

Peňažné ekvivalenty

Peňažnými ekvivalentmi (angl. cash equivalents) sa rozumie krátkodobý finančný majetok zameniteľný za vopred známu sumu peňažných prostriedkov, pri ktorom nie je riziko výraznej zmeny jeho hodnoty v najbližších troch mesiacoch odo dňa, ku ktorému sa zostavuje účtovná závierka, napríklad termínované vklady na bankových účtoch, ktoré sú uložené najviac na trojmesačnú výpovednú lehotu, likvidné cenné papiere určené na obchodovanie, prioritné akcie obstarané účtovnou jednotkou, ktoré sú splatné do troch mesiacov odo dňa, ku ktorému sa zostavuje účtovná závierka.

VÝROČNÁ SPRÁVA 2025

Veolia Utilities Žiar nad Hronom, a.s.

Veolia Utilities Žiar nad Hronom, a.s.
Priemyselná 12
965 63 Žiar nad Hronom

www.veoliaenergia.sk

VYTLAČENÉ NA RECYKLOVANOM PAPIERI

Vydané: Veolia Utilities Žiar nad Hronom, a.s. (2026)