

VÝROČNÁ SPRÁVA

obchodnej spoločnosti

**Sociálny podnik mesta Senica, s. r. o.
registrovaný sociálny podnik**

za rok 2025

Predkladateľ: Ing. Nora Černáčková
Zostavené dňa: 25.5.2026

IDENTIFIKAČNÉ ÚDAJE

Obchodné meno: Sociálny podnik mesta Senica, s. r. o., „registrovaný sociálny podnik“

Sídlo spoločnosti: Štefánikova 1318/69A, 905 01 Senica

IČO: 53 478 495

DIČ: 2121384705

IČ DPH: SK2121384705

Zápis: Obchodný register Okresného súdu Trnava, oddiel: Sro, vložka číslo: 48142/T

Vznik dňa: 18.12.2020

Právna forma: spoločnosť s ručením obmedzením

Registrácia: register sociálnych podnikov, číslo osvedčenia: 310/2021_RSP

Ku dňu: 19.2.2021

Druh podniku: integračný

Kontakt: Ing. Nora Černáčková

Konateľka

+421948059718

nora.cernackova@spms.sk

Petra Kubová

Administratívna pracovníčka

+421948 789 242

spms@spms.sk

ZÁKLADNA CHARAKTERISTIKA SPOLOČNOSTI

Predmet podnikania:

1. Čistiace a upratovacie služby (čistenie a zimná údržba komunikácií, čistenie fasád a pomníkov, generálne a bežné čistenie – kancelárskych budov, rodinných domov alebo bytov, továrne, obchodné centrá, inštitúcie),
2. Poskytovanie služieb osobného charakteru (Poskytovanie služieb pre rodinu a domácnosť – pranie a žehlenie, varenie, upratovanie, starostlivosť o záhradu),
3. Poskytovanie služieb v poľnohospodárstve a záhradníctve (vykonávanie parkových, sadových a záhradných úprav s výnimkou krajinnno-architektonických sadovníckych diel, vyžínanie trávy, výrez nežiaducich krovín),
4. Uskutočňovanie stavieb a ich zmien,
5. Prípravné práce k realizácii stavby,
6. Dokončovacie stavebné práce pri realizácii exteriérov a interiérov,
7. Sťahovacie služby,
8. Organizovanie športových, kultúrnych a iných spoločenských podujatí,
9. Fotografické služby,
10. Výroba nápojov,

11. Poskytovanie služieb rýchleho očerstvenia v spojení s predajom na priamu konzumáciu,
12. Kúpa tovaru na účely jeho predaja konečnému spotrebiteľovi (maloobchod) alebo iným prevádzkovateľom živnosti (veľkoobchod),
13. Sprostredkovateľská činnosť v oblasti obchodu, služieb, výroby,
14. Výroba potravinárskych výrobkov,
15. Administratívne služby,
16. Prevádzkovanie pohrebiska,
17. Podnikanie v oblasti nakladania s iným ako nebezpečným odpadom
18. Nákladná cestná doprava vykonávaná vozidlami s celkovou hmotnosťou do 3,5 t vrátane prípojného vozidla.
19. Oprava osobných potrieb a potrieb pre domácnosť.
20. Prenájom, úschova a požičiavanie hnutelných vecí.

Spoločníci: Mesto Senica, Štefánikova 1408//56, 905 01 Senica, IČO: 00309974, v zastúpení: Ing. Mgr. Martinom Džačovským, primátorom, v súlade s uznesením Mestského zastupiteľstva v Senici.

Orgány spoločnosti: Valné zhromaždenie

Konateľ
Dozorná rada
Poradný výbor

Valné zhromaždenie: primátor mesta Senica

Konateľ: Ing. Nora Černáčková

Každý konateľ koná samostatne. Konateľ v mene spoločnosti podpisuje tak, že k napísanému, vytlačenému alebo odtlačenému obchodnému menu spoločnosti pripojí svoj podpis.

Základné imanie: 55 000 EUR

Dozorná rada:

Mgr. Kristína Chudá, Senica
Mgr. Filip Lackovič, Senica
RNDr. Ľubica Krištofová, Senica
Ing. arch. Martin Čonka, Senica
Mgr. Peter Pastucha, Senica

Poradný výbor:

Viera Hazuchová

Petra Kubová

Mgr. Silvia Krišáková

Obchodná spoločnosť Sociálny podnik mesta Senica, s. r. o., registrovaný sociálny podnik, so sídlom Štefánikova 1318/69A, 905 01 Senica, IČO: 53 478 495, IČ DPH: SK2121384705, zapísaná v obchodnom registri Okresného súdu Trnava, oddiel: Sro, vložka číslo: 48142/T (ďalej len ako „SPMS“)

predkladá

v súvislosti s povinnosťou vyplývajúcou z § 15 zákona č. 112/2018 Z.z. o sociálnej ekonomike a sociálnych podnikov a o zmene a doplnení niektorých zákonov (ďalej len ako „zákon o SE“) túto

výročnú správu

I.

Všeobecné ustanovenia

SPMS bol zriadený mestom Senica so sídlom Štefánikova 1408/56, 905 25 Senica dňa 18.12.2020.

SPMS riadi svoju činnosť podľa zákona o SE. Spoločnosti dňa 19.2.2021 bol priznaný štatút registrovaného sociálneho podniku, druh: integračný.

V zmysle § 15 zákona o SE RSP vypracuje výročnú správu za kalendárny rok v termíne určenom štatutárnym orgánom alebo základným dokumentom, najneskôr však do siedmich mesiacov od skončenia účtovného obdobia, za ktoré sa výročná správa vyhotovuje.

RSP je povinný uložiť výročnú správu do registra účtovných závierok podľa osobitného predpisu do siedmich mesiacov od skončenia účtovného obdobia, za ktoré sa výročná správa vyhotovuje.

Výročná správa SPMS obsahuje najmä:

- a) zhodnotenie dosahovania pozitívneho sociálneho vplyvu, ktorý má registrovaný sociálny podnik uvedený vo svojom základnom dokumente, a prehľad činností vykonávaných v kalendárnom roku,
- b) účtovnú závierku a zhodnotenie základných údajov v nej obsiahnutých,
- c) správu audítora, ak má registrovaný sociálny podnik povinnosť štatutárneho auditu,
- d) prehľad o peňažných príjmoch a výdavkoch,

- e) prehľad príjmov v členení podľa zdrojov,
- f) stav a pohyb majetku a záväzkov,
- g) zloženie orgánov registrovaného sociálneho podniku a ich zmeny, ku ktorým došlo v priebehu účtovného obdobia,
- h) údaje určené valným zhromaždením, správnu radou alebo iným obdobným orgánom registrovaného sociálneho podniku.

V zmysle § 14 zákona o SE je SPMS povinný účtovať v sústave podvojného účtovníctva podľa osobitného predpisu a jeho účtovným obdobím je kalendárny rok. SPMS je povinný vo svojom účtovníctve osobitne sledovať činnosť vykonávanú ako SPMS, a to prostredníctvom tvorby analytických účtov.

SPMS sídli v Senici na Štefánikovej 1318/69A, 905 01, v priestoroch, ktoré má prenajaté od mesta Senica vo výmere 155,2 m². V prenajatých priestoroch sa nachádzajú kancelárie pre administratívu, šatne pre zamestnancov vrátane sociálneho vybavenia, garáže na uskladnenie pracovných pomôcok. SPMS má od mesta Senice prenajaté ďalšie priestory. Dané priestory sa nachádzajú na Hurbanovej ulici v priestoroch bývalej hasičskej stanice vo výmere 255,65 m² a halu vo výmere 275 m². V týchto priestoroch sú umiestnené stroje (valník, traktor, kosačka, stroje na čistenie komunikácií a chodníkov) a materiál.

II.

Zhodnotenie dosahovania pozitívneho sociálneho vplyvu

SPSM má podľa zakladateľskej listiny dosahovať pozitívny sociálny vplyv predovšetkým službou na podporu zamestnanosti a to percentom zamestnaných znevýhodnených osôb a/alebo zraniteľných osôb z celkového počtu zamestnancov SPMS v zmysle príslušných ustanovení Zákona SE. Cieľom dosahovania pozitívneho sociálneho vplyvu je nielen samotné zamestnanie znevýhodnených a zraniteľných osôb, ale najmä vytváranie príležitostí k zmene alebo zlepšeniu ich životnej situácie.

SPMS v roku 2025 systematicky pracoval na zvyšovaní sociálneho vplyvu s dôrazom na merateľné výsledky. Dosahovanie lepšieho sociálneho vplyvu sa darilo i pomocou aktívnej komunikácie s jednotlivými úradmi a organizáciami, ako je napr. Ministerstvo práce, sociálnych vecí a rodiny SR, Úrad práce sociálnych vecí a rodiny Senica, Ústredie práce, sociálnych vecí a rodiny, Regionálne centra SE MPSVR SR, Úrad pre verejné obstarávanie a ďalší. I naďalej sme sa snažili dosahovať pozitívny sociálny vplyv spájaním práce v našich činnostiach s podporou znevýhodnených osôb na trhu práce.

SPMS v roku 2025 takto stanovený pozitívny sociálny vplyv naplňoval počas celej doby, nakoľko počas roka zamestnal celkom 25 zamestnancov, z ktorých bolo 13 osôb z kategórie znevýhodnených osôb. Z toho zdravotne znevýhodnených bolo 13 osôb.

Pri prijatí nového zamestnanca do pracovného pomeru, bral do úvahy RSP uchádzačov o zamestnanie, ktorí spĺňali aj stanovené podmienky týkajúce sa znevýhodnenia, samozrejme vždy podľa individuálnych okolností. Týmto postupom RSP priebežne zabezpečoval napĺňanie pozitívneho sociálneho vplyvu vyplývajúceho zo zakladateľskej listiny, a to zamedzovanie marginalizácie.

SPMS má zamestnanú 1 osobu ako pracovného asistenta podľa § 59 Zákona č. 5/2004 Z.z. o službách zamestnanosti. Úlohou pracovného asistenta je poskytovať pomoc zamestnancovi alebo zamestnancom, ktorí sú občanmi so zdravotným postihnutím, pri vykonávaní zamestnávania a osobných potrieb počas pracovného času.

III.

Zloženie orgánov spoločnosti a ich zmeny v priebehu roku 2025

Orgánmi spoločnosti sú valné zhromaždenie, konateľ, dozorná rada a s odkazom na § 9 zákona o SE aj poradný výbor.

Konateľ spoločnosti – prvý konateľ spoločnosti bola Mgr. Natália Mináriková, od 1.4.2021 je konateľom Ing. Nora Černáčková

Valné zhromaždenie – primátor mesta Senica

Valné zhromaždenie spoločníkov je najvyšším orgánom Spoločnosti. Zakladateľ ako Jediný spoločník vykonáva všetky jeho právomoci. Do pôsobnosti valného zhromaždenia patrí:

- schválenie konaní urobených osobami konajúcimi v mene Spoločnosti pred jej vznikom,
- schvaľovanie riadnej individuálnej účtovnej závierky a mimoriadnej individuálnej účtovnej závierky a rozhodnutie o rozdelení zisku alebo úhrade strát,
- rozhodovanie o zmene zakladateľskej listiny,
- rozhodovanie o zvýšení alebo znížení základného imania a rozhodovanie o nepeňažnom vklade,
- vymenovanie, odvolanie a odmeňovanie konateľov,
- vymenovanie, odvolanie a odmeňovanie členov dozornej rady,
- vylúčenie spoločníka podľa § 113 a 121 Obchodného zákonníka a rozhodovanie o podaní návrhu podľa § 149 Obchodného zákonníka,
- rozhodovanie o zrušení Spoločnosti alebo o zmene právnej formy,
- rozhodovanie o schválení zmluvy o predaji podniku a zmluvy o predaji časti podniku,
- udelenie súhlasu s prevodom obchodného podielu a so zriadením záložného práva na obchodný podiel,

- ďalšie otázky, ktoré do pôsobnosti valného zhromaždenia zveruje zákon alebo zakladateľská listina.

Dozorná rada bola zriadená pri vzniku spoločnosti, má päť členov:

1. Mgr. Kristína Chudá, Senica,
2. Mgr. Filip Lackovič, Senica,
3. RNDr. Ľubica Krištofová, Senica,
4. Ing. arch. Martin Čonka, Senica,
5. Mgr. Peter Pastucha, Senica.

Dozorná rada dohliada na činnosť konateľa, nahliada do obchodných a účtovných kníh, preskúmava účtovne závierky, raz ročne podáva správy valnému zhromaždeniu.

Poradný výbor tvoria traja členovia. Riadi sa interným dokumentom, ktorým je „ Interná smernica o pravidlách existencie a fungovania poradného výboru ako orgánu obchodnej spoločnosti“. Členom poradného výboru môže byť len zainteresovaná osoba. Poradný výbor sa zúčastňuje na fungovaní SPMS, na dosahovaní pozitívneho sociálneho vplyvu a na hodnotení dosahovania pozitívneho sociálneho vplyvu SPMS. Členovia poradného výboru:

1. Mgr. Hana Melišová
2. Alena Waldeckerová
3. Mgr. Silvia Krišáková

Zmena členov Poradného výboru nastala k 12.12.2025, z dôvodu zdania sa mandátu. Poradný výbor je platný od 12.12.2025.

1. Viera Hazuchová
2. Petra Kubová
3. Mgr. Silvia Krišáková

Zasadnutia poradného výboru sa konali dňa 08.01.2025, 08.04.2025, 07.07.2025, 07.10.2025. Na zasadnutiach poradného výboru sa riešili návrhy na zlepšenie pracovných podmienok a vyhodnotili sa vykonané práce za príslušný štvrťrok. Informovalo sa o plánovaných kúpach strojov a ich následná realizácia, riešila sa otázka fluktuácie zamestnancov. Konateľka SPMS vždy predstavila plány na ďalší štvrťrok.

IV.

Zamestnanci a organizačná štruktúra spoločnosti

V roku 2025 bolo zamestnaných celkom 26 zamestnancov. **Z toho 13 osôb so zdravotným znevýhodnením.** V roku 2025 bol čistý nárast o 3 zamestnancov a z toho 2 zdravotne znevýhodnených.

Pri výbere zamestnancov SPMS boli vykonané výberové konania a zároveň sa aktívne spolupracovalo s Úradom práce sociálnych vecí a rodiny Senica.

Pri výbere zamestnancov sa prihliadalo v súvislosti so zákonom SE na zaradenie jednotlivých záujemcov do kategórie znevýhodnených a zraniteľných osôb definovaných týmto zákonom nasledovne:

Znevýhodnenou osobou je fyzická osoba, ktorá:

- a) v predchádzajúcich šiestich mesiacoch nebola zamestnaná okrem zamestnania v pracovnoprávnom vzťahu, ktorého trvanie nepresiahlo v úhrne 40 dní v kalendárnom roku, a ak jej zdaniteľné mesačné príjmy a mesačné príjmy zo starobného dôchodku, predčasného starobného dôchodku, vdovského dôchodku, vdoveckého dôchodku, výsluhového príspevku, výsluhového dôchodku, vdovského výsluhového dôchodku a vdoveckého výsluhového dôchodku nepresiahli v úhrne sumu životného minima pre jednu plnoletú fyzickú osobu podľa osobitného predpisu, a ktorá
1. je mladšia ako 26 rokov veku, ukončila príslušným stupňom vzdelania sústavnú prípravu na povolanie v dennej forme štúdia pred menej ako 2 rokmi a od jej ukončenia nemala zamestnanie, ktoré trvalo najmenej 6 po sebe nasledujúcich mesiacov,
 2. je staršia ako 50 rokov veku,
 3. je vedená v evidencii uchádzačov o zamestnanie najmenej 12 po sebe nasledujúcich mesiacov,
 4. dosiahla vzdelanie nižšie ako stredné odborné vzdelanie podľa osobitného predpisu,
 5. žije ako osamelá plnoletá osoba s jednou alebo viacerými osobami odkázanými na jej starostlivosť alebo sa stará aspoň o jedno dieťa pred skončením povinnej školskej dochádzky,
 6. patrí k národnostnej menšine alebo etnickej menšine a potrebuje rozvíjať svoje jazykové znalosti a odborné znalosti alebo nadobúdať pracovné skúsenosti na účely získania trvalého zamestnania, alebo
 7. má trvalý pobyt v najmenej rozvinutom okrese,

b) je osobou so zdravotným postihnutím, a to

1. je uznaná za invalidnú alebo
2. nie je uznaná za invalidnú, ale má dlhodobé postihnutie znižujúce jej telesné, duševné a zmyslové schopnosti, ktoré bránia jej plnohodnotnému a účinnému zapojeniu sa do pracovného prostredia v porovnaní so zdravou fyzickou osobou, ktoré podľa poznatkov lekárskej vedy má trvať najmenej dva roky (ďalej len „dlhodobé zdravotné postihnutie“); dlhodobé zdravotné postihnutie sa preukazuje lekárskeho posudkom podľa § 25a ods. 6 alebo integrovaným posudkom, ktorý obsahuje výrok podľa osobitného predpisu, nie staršími ako dva roky, a ak fyzická osoba nemá vydaný posudok podľa § 25a ods. 6 ani integrovaný posudok, ktorý obsahuje výrok podľa osobitného predpisu, dlhodobé zdravotné postihnutie možno preukázať rozhodnutím o nepriznaní invalidného dôchodku, z ktorého vyplýva pokles schopnosti vykonávať zárobkovú činnosť o viac ako 20% v porovnaní so zdravou fyzickou osobou, nie starším ako dva roky.

Zraniteľnou osobou je:

- a) prijímateľ sociálnej služby podľa osobitného predpisu,
- b) fyzická osoba v nepriaznivej sociálnej situácii,
- c) dieťa so špeciálnymi výchovno-vzdelávacími potrebami alebo žiak so špeciálnymi výchovno-vzdelávacími potrebami podľa osobitného predpisu, okrem dieťaťa alebo žiaka podľa osobitného predpisu,
- d) dieťa alebo plnoletá fyzická osoba, pre ktorých sú vykonávané opatrenia sociálnoprávnej ochrany detí a sociálnej kurately,
- e) plnoletá fyzická osoba po skončení ústavnej starostlivosti dosiahnutím plnoletosti, plnoletá fyzická osoba, ktorej bola poskytovaná na základe dohody starostlivosť v zariadení sociálnoprávnej ochrany detí a sociálnej kurately po skončení výkonu súdneho rozhodnutia dovŕšením plnoletosti, alebo plnoletá fyzická osoba, ktorá bola zverená do osobnej starostlivosti inej fyzickej osoby ako rodiča, do pestúnskej starostlivosti alebo ktorej bol súdom ustanovený poručník,
- f) fyzická osoba odkázaná na pomoc inej fyzickej osoby,
- g) fyzická osoba navracajúca sa na trh práce po skončení poberania materského alebo po skončení poberania rodičovského príspevku, a to 18 mesiacov od skončenia poberania materského alebo od skončenia poberania rodičovského príspevku,
- h) fyzická osoba navracajúca sa na trh práce po skončení vykonávania osobnej asistencie alebo po skončení poberania peňažného príspevku na opatrovanie, a to 18 mesiacov od skončenia vykonávania osobnej asistencie alebo od skončenia poberania peňažného príspevku na opatrovanie,
- i) fyzická osoba, ktorá je poberateľom starobného dôchodku,

- j) fyzická osoba – nepodnikateľ, ktorej mesačný príjem nepresahuje trojnásobok sumy životného minima pre jednu plnoletú fyzickú osobu podľa osobitného predpisu,
- k) fyzická osoba po prepustení z výkonu trestu odňatia slobody alebo z výkonu ochrannej výchovy, a to 36 mesiacov od prepustenia z výkonu trestu odňatia slobody alebo z výkonu ochrannej výchovy,
- l) fyzická osoba bez štátnej príslušnosti,
- m) azylant alebo cudzinec, ktorému sa poskytuje doplnková ochrana.

SPMS sa v roku 2025 prijal do zamestnania osoby, ktoré patria do kategórie znevýhodnených osôb. Pre osoby z kategórie zraniteľné osoby v tomto roku neboli voľné pracovné pozície.

Organizačná štruktúra spoločnosti:

V roku 2025 bola organizačná štruktúra zložená z konateľa SPMS – personalista, administratívnych pracovníčok, pomocného administratívneho pracovníka v kultúre, správkyne cintorína, vedúceho pomocných pracovníkov, koordinátorka pomocných pracovníkov/prevádzkový pracovník cintorína, servisných technikov bicyklov, záhradníka,

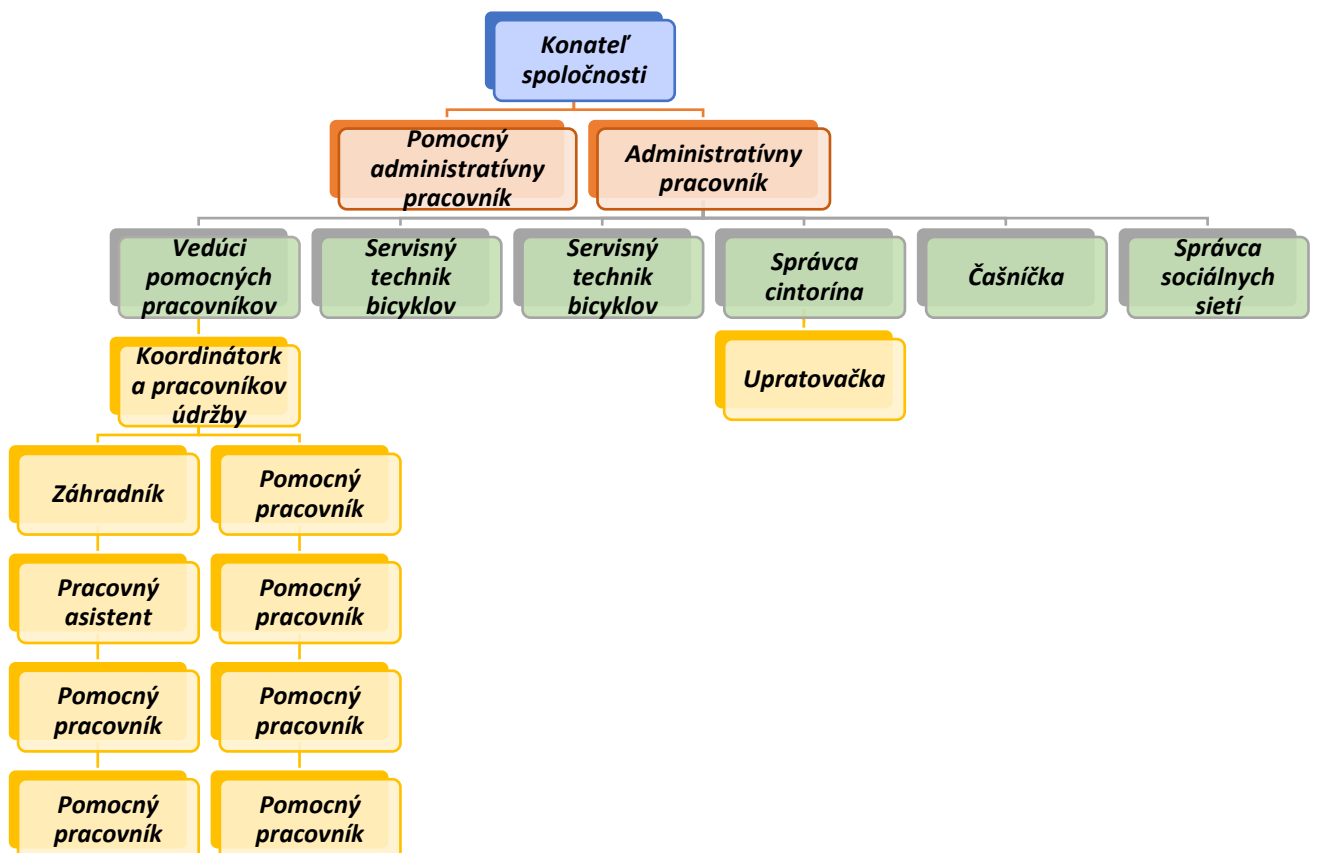

pracovného asistenta, pomocných pracovníkov, upratovačka, správca sociálnych sietí a čašníčky. Mzdovú agendu a vedenie účtovníctva bolo zabezpečené externou formou.

Vývoj zamestnanosti 2025:

	Vzniknuté PP	Ukončené PP	Aktívni zamestnanci
Január	0	0	23
Február	2	3	26
Marec	2	1	25
Apríl	2	1	24
Máj	1	1	24
Jún	0	1	23
Júl	0	1	22
August	2	0	24
September	0	1	23
Október	0	2	21
November	0	1	20
December	0	2	18

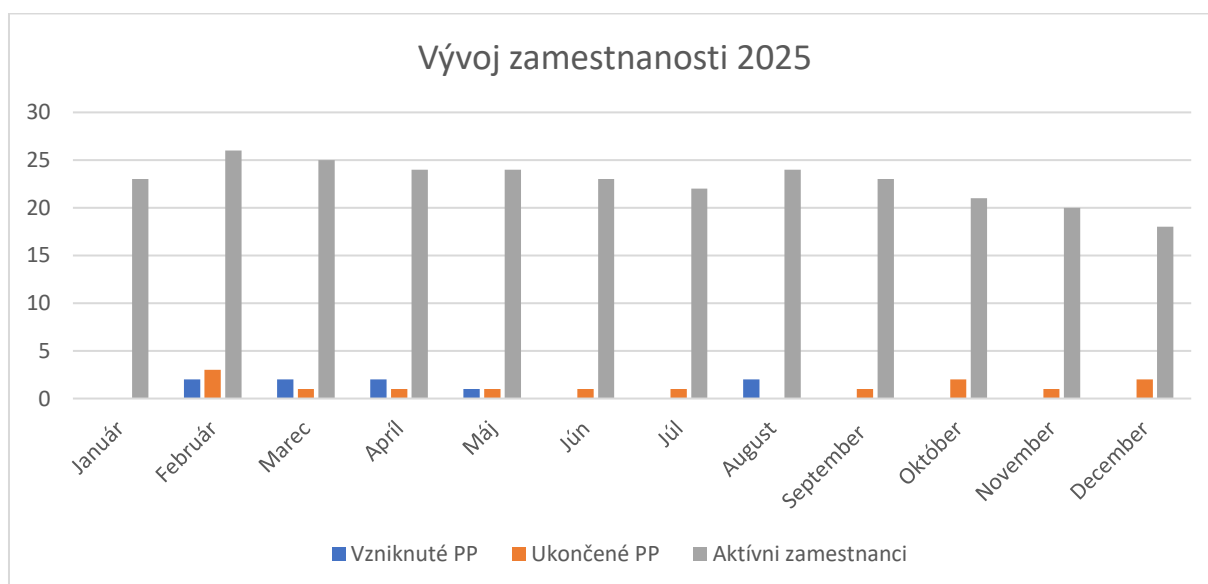

Vývoj zamestnanosti znevýhodnených osôb z celkového počtu zamestnancov:

Mesiac	Znevýhodnené osoby	Aktívni zamestnanci
Január	12	23
Február	13	26
Marec	13	25
Apríl	14	24
Máj	15	24
Jún	14	23
Júl	12	22
August	13	24
September	13	23
Október	13	21
November	14	20
December	12	18

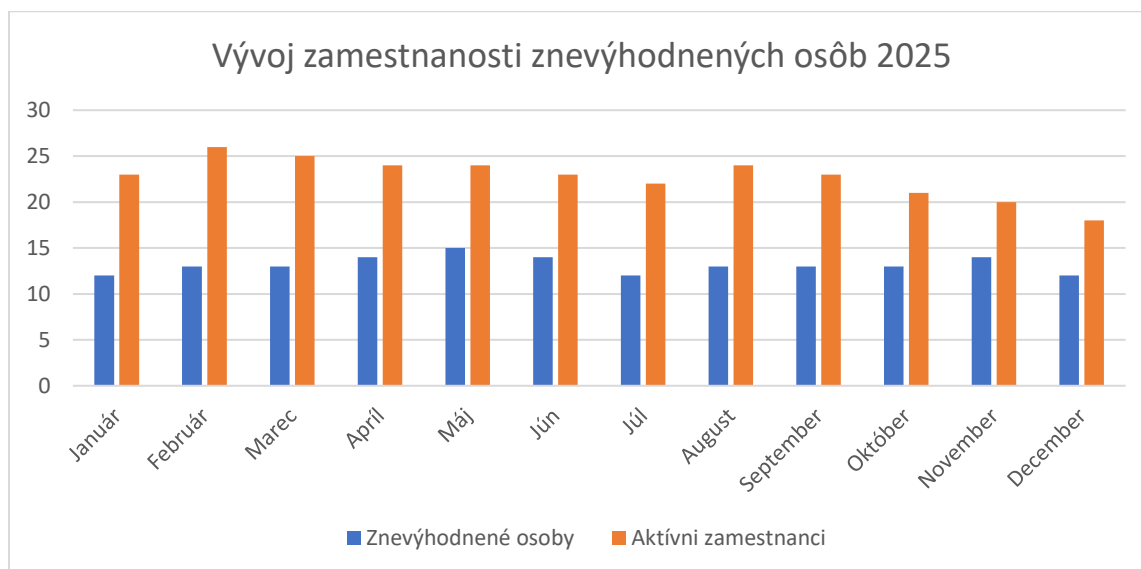

V.

Využitie kompenzačnej pomoci

Sociálne podniky podľa § 16 zákona o SE majú nárok na podporu v širšom priestore sociálnej ekonomiky, a to buď vo forme investičnej pomoci, kompenzačnej pomoci alebo vo forme pomoci na podporu dopytu.

SPMS v roku 2025 čerpal pomoc v podobe vyrovnávacích príspevkov (ďalej len „vyrovnávacie príspevky“) poskytovaných v zmysle § 19b zákona SE.

V kontexte tohto právneho predpisu slúžia kompenzačné príspevky na úhradu

- a) mzdových nákladov spojených so zamestnávaním znevýhodnených osôb alebo zraniteľných osôb,
- b) dodatočných nákladov spojených so zamestnávaním osôb, ktoré sú znevýhodnenými osobami z dôvodu spočívajúcim v ich zdravotnom stave,
- c) náklady vynaložené na pomoc zamestnaným znevýhodneným osobám okrem osôb, ktoré sú znevýhodnenými osobami z dôvodu spočívajúcim v ich zdravotnom stave.

V spolupráci s Úradom práce sociálnych vecí a rodiny Senica boli v priebehu roku 2025 podávané žiadosti o vyrovnávacie príspevky vždy podľa aktuálneho stavu zamestnancov a podľa ich právneho statusu, t. j. statusu znevýhodnených resp. zraniteľných osôb. S Úradom práce sociálnych vecí a rodiny Senica a SPMS došlo v roku 2025 k uzatvoreniu **4 dohôd** o poskytnutí vyrovnávacích príspevkov a **1 dohody** na pracovného asistenta § 59 zákona o službách zamestnanosti, na základe ktorých bola v prospech účtu SPMS uhradená suma v hodnote **136 477,07 €**.

VI.

Činnosti a predpokladaný budúci vývoj činnosti

SPMS má uzatvorenú s mestom Senica zmluvu o poskytovaní služieb starostlivosti o verejnú zeleň, služieb na úseku miestnych komunikácií a ostatných služieb na území mesta Senica zo dňa 31.12.2021, na základe ktorej sa vykonávajú nasledovne činnosti:

- starostlivosť o záhony a výsadby
- kosenie trávnatých plôch
- hrabanie lístia trávnatých plôch
- čistenie miestnych komunikácií
- čistenie vpustí
- odburiňovanie krajníc ciest a chodníkov
- údržba pridelených schodov a lávok, chodníkov – zimná údržba
- sťahovacie práce
- pomocné činnosti v oblasti starostlivosti o verejnú zeleň, pomocné činnosti na úseku miestnych komunikácií, pomocné činnosti v oblasti starostlivosti o majetok Mesta Senica.

V roku 2025 u SPMS prevažujú činnosti ako je kosenie trávnatých plôch a starostlivosť o záhony a výsadby záhonov, čistenie komunikácií a chodníkov, čistenie vpustí a starostlivosť o majetok mesta, pribudla starostlivosť o park Múzea Senica.



Činnosti sú zabezpečované strojmi, ktoré SPMS získal pomocou investičnej pomoci, ktorými sú valník, traktor a traktorová kosačka. Čistiace auto Vitra sme získali formou prenájmu od Mestského podniku služieb a ostatné čistiace autá sú vo výpožičke od mesta Senica.



SPMS spolupracuje okrem mesta Senica aj s Mestským podnikom služieb spol. s r.o., Mestským kultúrnym strediskom mesta Senica, medzi ďalšími organizáciami pre ktoré vykonáva rôzne činnosti patrí i Záhorské osvetové stredisko, Okresný súd a ďalšie.

Čistiace práce vykonávame aj pre súkromný sektor v rámci mesta alebo v priľahlých obciach.

Najväčším odberateľom služieb je mesto **Senica a Mestský podnik služieb spol. s r.o.** Pre Mestský podnik služieb vykonávame kosenie, pravidelné čistenie detských ihrísk a ďalšie činnosti na základe požiadaviek spoločnosti.

Od **1.1.2022** máme v správe **pohrebisko Senica, Kunov, Čáčov**, na základe zmluvy o prevádzkovaní pohrebísk v meste Senica zo dňa 22.12.2021 a zmluvy zo dňa 25.02.2022. V roku 2025 na cintorínoch Senica, Kunov a Čáčov sa vykonalo 173 pohrebov z čoho bolo 99 kremácií. Bolo vydaných 95 povolení na úpravu starých hrobov, resp. na osadenie nových pomníkov a bolo rozposlaných 265 výziev na opätovnú úhradu hrobového miesta. Celkovo sa uzatvorilo **482** nájomných zmlúv a za nájom hrobových miest na všetkých troch cintorínoch sa vybralo **35.642,50 EUR**.



V marci 2023 bolo dané do užívania kolumbárium, ktoré pozostáva zo 4 postavených zostáv. K 31.12.2025 bolo obsadených 39 buniek z celkového počtu 96 buniek. Zaznamenali sme záujem o uloženie urnien v kolumbáriu. Tento trend reflektuje na spoločenský posun, kde sa do popredia dostáva praktickosť a estetická udržateľnosť pietneho miesta. Mnohí pozostali žijú v iných miestach alebo v zahraničí a práve kolumbárium im umožňuje zabezpečiť dôstojné miesto odpočinku pre ich blízkych bez nárokov na ich náročnú a pravidelnú údržbu, ktoré si vyžadujú klasické hrobové miesta.

Prebiehajú dokončovacie práce rozptylovej lúky , vid' fotografia.



Rozptylová lúka má byť dokončená koncom roka 2026. Je to špeciálne upravené pietne miesto na cintoríne, ktoré slúži na konečnú rozlúčku so zosnulým formou rozptýlenia jeho popolu. Keďže ide o pietne miesto, na samotnú lúku bude zákaz vstupu. Je to alternatívou pre pozostalých a ich zosnulých v prípade, že chcú ekonomické riešenie, najmä ak prihliadneme na to, že nemusia budovať náhrobné kamene, epitafné dosky.

Na cintoríne v Senici je stále v prevádzke informačná tabuľa, kde si návštevníci cintorína Senica môžu pozrieť konkrétne hrobové miesto, resp. nájsť hrobové miesto podľa mena zomretého a takisto tam zistiť, kto je nájomcom hrobového miesta a dokedy je hrobové miesto zaplatené, resp. odkedy je neplatené.



V októbri 2022 bola otvorená kaviareň s názvom **Park Caffé**, ktorú sme naďalej prevádzkovali i v roku 2025. Kaviareň sa nachádza v budove DAV-u. Dané priestory sú prenajaté od Mestského podniku služieb spol s r.o., ktorý je vlastníkom budovy DAV-u.

V kaviarni sa v roku 2025 uskutočňovali rôzne podujatia, ako napríklad koncerty speváčky Majky Závodskej, hudobnej skupiny Chilli zo Senice, Knižný festival, deň detí, Jazyková kaviareň, výstavy fotografií a obrazov lokálnych umelcov, ktoré sa konajú pravidelne. Rôzne stretnutia športových klubov, stretnutia občanov s pánom primátorom. V spolupráci s MsKS pravidelne navštevujú priestory DAV-u mamičky s batoľatami, ktorí sa zúčastňujú kurzu. Prevádzkovanie kaviarne bolo k 31.12.2025 ukončené z dôvodu zmeny prevádzkovateľa. K 1.3.2026 bude kaviareň otvorená a prevádzkovaná novým prevádzkovateľom.



Od 1.4.2024 sme začali prevádzkovať zdieľaných bicyklov na základe Zmluvy o zabezpečení služby „Prevádzka systému zdieľaných bicyklov v meste Senica“ zo dňa 27.3.2024. V prevádzke je 85 bicyklov a 60 elektrických bicyklov. Bolo vybudovaných 24 staníc. V roku 2025 vznikli ďalšie 2 stanice na Kunovskej priehrade a v priemyselnom parku. Najviac využívaných staníc bolo na Kalinčiakovej, Továrenskej ulici, S. Jurkoviča a Štefánikova. Najviac prenájmov bolo v mesiaci jún 8609, júl 8313, august 8345. Celkový počet prenájmov za sezónu 2025 bolo **56294**. Sezóna začínala v marci a končila v novembri. Mimo sezónu sa vykonáva čistenie a hĺbkový servis bicyklov.



Tento moderný prístup k mobilite nereaguje len na potrebu znižovania dopravnej záťaže, ale priamo prispieva k zvyšovaniu kvality života obyvateľov mesta. Zdieľané bicykle prinášajú obyvateľom efektívnu alternatívu k individuálnej automobilovej doprave. Výrazne znižujú hlukovú záťaž, hustotu dopravy v špičkách a eliminujú priame emisie CO₂.

SPMS vo februári 2026 vráti štatút registrovaného integračného sociálneho podniku, čo je reakcia na pripravované zmeny v legislatíve. Tento krok však nemá vplyv na našu personálnu politiku – naďalej garantujeme pracovné miesta pre našich znevýhodnených zamestnancov, ktorí majú naďalej záujem pracovať v našej spoločnosti

VII.

Účtovná závierka – zhodnotenie základných údajov

Spoločnosť vedie podvojnú účtovníctvo v súlade so zákonom č. 431/2002 Z. z. zákona o účtovníctve. Ročná účtovná závierka bola vypracovaná za rok 2025 v mesiaci február 2026.

Výnosy spoločnosti vo výške 698 731,87 € tvoria tržby z predaja služieb a ostatné výnosy z plnenia o poskytnutí z kompenzačných (vyrovňavacích) príspevkov integračnému podniku a investičnej pomoci a ostatných prevádzkových výnosov. Náklady na hospodársku a finančnú činnosť vo výške 692 406,07 € tvoria hlavne sociálne a mzdové náklady, nákupy materiálov, strojov a nástrojov, ďalej náklady na bežnú prevádzku SPMS. Hospodársky výsledok po zdanení za rok 2025 je zisk vo výške 6 325,80 €. Vedenie spoločnosti predloží návrh využitia 100% zisku valnému zhromaždeniu na schválenie.

VIII.

Návrh na rozdelenie zisku alebo vyrovnanie straty

SPMS dosiahol za rok 2025 hospodársky výsledok v podobe zisku v celkovej výške 6 325,80 €. Vedenie spoločnosti predložilo návrh na použitie zisku 2025 na schválenie valnému zhromaždeniu. Vedenie spoločnosti navrhlo vytvorenie rezervného fondu podľa §124 ods. 1 zákona 513/1991 Zb. Obchodný zákonník na účet 421 – zákonný rezervný fond vo výške 316,29 € a zvyšnú sumu vo výške 6009,51 € na účet 427 - osobitný fond podľa §5 ods. 5 písm. d) zákona 112/2018 Z. z. Zákon o sociálnej ekonomike a sociálnych podnikoch.

IX.

Prehľad o peňažných príjmoch a výdavkoch

Prehľad o peňažných príjmoch a výdavkoch celkom

Výnosy 2025	
tržby za vlastné výkony a tovar	390 007,21 €
Iné výnosy hospodárskych činností	308 724,66 €

Náklady 2025	
spotrebované nákupy	54 543,17 €
služby	94 589,85 €
osobné náklady	428 573,86 €
dane a poplatky	7 956,45 €
iné náklady na hospodársku činnosť	51 390,12 €
odpisy	43 708,51 €
predaný tovar	1 440,20 €
finančné náklady	10 203,91 €

Prehľad o peňažných príjmoch a výdavkoch po strediskách

Výnosy stredísk Zeleň a údržba, Administratíva

Názov účtu	Suma k 31.12.2025
Tržby za vlastné výkony a tovar	296 235,72
Iné výnosy hospodárskych činností	104 342,83
	400 578,55

Výnosy stredísk Pohrebisko, Administratíva

Názov účtu	Suma k 31.12.2025
Tržby za vlastné výkony a tovar	50 365,40
Iné výnosy hospodárskych činností	66 654,51
	117 019,91

Výnosy stredísk Kaviareň, Administratíva

Názov účtu	Suma k 31.12.2025
Tržby za vlastné výkony a tovar	38 509,28
Iné výnosy hospodárskych činností	6 714,92
	45 224,20

Výnosy stredísk Bicykle

Názov účtu	Suma k 31.12.2025
Tržby za vlastné výkony a tovar	30 844,78
Iné výnosy hospodárskych činností	105 064,32
	135 909,21

Náklady stredísk Zeleň a údržba, Administratíva

Názov účtu	Suma k 31.12.2025
Spotrebované nákupy	20 407,19
Služby	52 674,15
Osobné náklady	265 833,77
Dane a poplatky	7 221,59
Iné náklady na hospodársku činnosť	3 815,30
Odpisy a opravy k DM	34 114,33
Finančné náklady	4 004,44
	388 070,77

Náklady stredísk Pohrebisko, Administratíva

Názov účtu	Suma k 31.12.2025
Spotrebované nákupy	16 394,89
Služby	12 097,48
Osobné náklady	65 018,89
Dane a poplatky	740,34
Iné náklady na hospodársku činnosť	620,14
Finančné náklady	1 433,50
	96 305,24

Náklady stredísk Kaviareň, Administratíva

Názov účtu	Suma k 31.12.2025
Spotrebované nákupy	15 782,23
Služby	9 489,71
Osobné náklady	43 436,76
Iné náklady na hospodársku činnosť	16,17
Odpisy a opravy k DM	3 052,26
Finančné náklady	343,69
	72 120,82

Náklady stredísk Bicykle

Názov účtu	Suma k 31.12.2025
Spotrebované nákupy	3 399,06
Služby	20 328,54
Osobné náklady	54 284,44
Iné náklady na hospodársku činnosť a vratka fin. príspevku	46 932,97
Odpisy a opravy k DM	6 541,92
Finančné náklady	4 422,28
	135 909,21

X.

Prehľad príjmov v členení podľa zdrojov

základné imanie	55 000 €
tržby z predaja služieb a tovaru	387 129,48 €
ostatné prevádzkové výnosy	176 473,20 €
kompensačné (vyrovnávacie) príspevky a investičná pomoc	135 129,19 €

XI.
Stav majetku, vlastného imania a záväzkov

	Stav k 31.12.2025
Majetok	
dlhodobý hmotný majetok	58 003,28 €
zásoby	10 452,97 €
pohľadávky	148 331,86 €
peniaze	3 134,20 €
banky	109 688,87 €
časové rozlíšenie (NBO)	1 856,43 €
majetok spolu:	331 467,61 €
Vlastné imanie a záväzky	
vlastné imanie	164 373,48 €
záväzky krátkodobé	135 065,60 €
krátkodobé rezervy	4 121,91 €
bežné bankové úvery	12 000,00 €
záväzky dlhodobé	3 972,87 €
Časové rozlíšenie (VBO)	11 933,75 €
záväzky spolu:	331 467,61 €

Prílohy:

- účtovná závierka 2025

V Senici, 25.5.2026

.....
Ing. Nora Černáčková - konateľka

ÚČTOVNÁ ZÁVIERKA

podnikateľov v podvojnom účtovníctve



zostavená k **31.12.2025**

Číselné údaje sa zarovnávajú vpravo, ostatné údaje sa píšú zľava. Nevyplnené riadky sa ponechávajú prázdne. Údaje sa vyplňajú paličkovým písmom (podľa tohto vzoru), písacím strojom alebo tlačiarňou, a to čiernou alebo tmavomodrou farbou.
Á Ā B Ć D Ě F G H Í J K L M N O P Q R Š T Ú V X Ý Ž 0 1 2 3 4 5 6 7 8 9

Daňové identifikačné číslo 2 1 2 1 3 8 4 7 0 5	Účtovná závierka <input checked="" type="checkbox"/> riadna	Účtovná jednotka <input checked="" type="checkbox"/> malá	Mesiac Rok od 0 1 2 0 2 5
IČO 5 3 4 7 8 4 9 5	<input type="checkbox"/> mimoriadna	<input type="checkbox"/> veľká	Za obdobie do 1 2 2 0 2 5
SK NACE 8 1 . 2 9 . 0	<input type="checkbox"/> priebežná	<i>(vyznačí sa x)</i>	Bezprostredne predchádzajúce obdobie od 0 1 2 0 2 4 do 1 2 2 0 2 4

Priložené súčasti účtovnej závierky
 Súvaha (Úč POD 1-01) *(v celých eurách)*
 Výkaz ziskov a strát (Úč POD 2-01) *(v celých eurách)*
 Poznámky (Úč POD 3-01) *(v celých eurách alebo eurocentoch)*

Obchodné meno (názov) účtovnej jednotky
S o c i á l n y p o d n i k m e s t a S e n i c a , s . r . o .

Sídlo účtovnej jednotky

Ulica **Š T E F Á N I K O V A** Číslo **1 3 1 8 / 6 9 A**

PSČ **9 0 5 0 1** Obec **S E N I C A**

Označenie obchodného registra a číslo zápisu obchodnej spoločnosti
O R O S T r n a v a , o d d i e l S r o , v l o ž k a č . 4 8 1 4 2 / T

Telefónne číslo Faxové číslo

E-mailová adresa

Zostavená dňa: 2 6 . 0 2 . 2 0 2 6	Schválená dňa: . . 2 0	Podpisový záznam štatutárneho orgánu účtovnej jednotky alebo člena štatutárneho orgánu účtovnej jednotky alebo podpisový záznam fyzickej osoby, ktorá je účtovnou jednotkou:
--	----------------------------------	--

Záznamy daňového úradu

Miesto pre evidenčné číslo Odtlačok prezentačnej pečiatky daňového úradu

Sociálny podnik mesta Senica, s. r. o., registrovaný sociálny podnik, so sídlom: Štefánikova 1318/69A, 905 01 Senica, IČO: 53478495, IČ DPH: SK2121384705, zapísaná v Obchodnom registri Okresného súdu, oddiel: Sro, vložka číslo: 48142/T v mene ktorej koná konateľ Ing. Nora Černáčková, e-mail: nora.cernackova@spms.sk, tel. č.: +421 948 059 718

UZPODv14_2

Súvaha
Úč POD 1 - 01

DIČ 2 1 2 1 3 8 4 7 0 5

IČO 5 3 4 7 8 4 9 5



Označenie a	STRANA AKTÍV b	Číslo riadku c	Bežné účtovné obdobie		Bezprostredne predchádzajúce účtovné obdobie
			1	2	3
			Brutto - časť 1 Korekcia - časť 2	Netto	Netto
	SĽUĽU MAJETOK r. 02 + r. 33 + r. 74	01	4 4 5 9 2 1 1 1 4 4 5 3	3 3 1 4 6 8	2 8 3 6 9 3
A.	Neobežný majetok r. 03 + r. 11 + r. 21	02	1 7 2 4 5 6 1 1 4 4 5 3	5 8 0 0 3	7 7 3 3 1
A.I.	Dlhodobý nehmotný majetok súčet (r. 04 až r. 10)	03			
A.I.1.	Aktivované náklady na vývoj (012) - /072, 091A/	04			
2.	Softvér (013) - /073, 091A/	05			
3.	Oceniťelné práva (014) - /074, 091A/	06			
4.	Goodwill (015) - /075, 091A/	07			
5.	Ostatný dlhodobý nehmotný majetok (019, 01X) - /079, 07X, 091A/	08			
6.	Obstarávaný dlhodobý nehmotný majetok (041) - /093/	09			
7.	Poskytnuté preddavky na dlhodobý nehmotný majetok (051) - /095A/	10			
A.II.	Dlhodobý hmotný majetok súčet (r. 12 až r. 20)	11	1 7 2 4 5 6 1 1 4 4 5 3	5 8 0 0 3	7 7 3 3 1
A.II.1.	Pozemky (031) - /092A/	12			
2.	Stavby (021) - /081, 092A/	13			
3.	Samostatné hnutelné veci a súbory hnutelných vecí (022) - /082, 092A/	14	1 7 2 4 5 6 1 1 4 4 5 3	5 8 0 0 3	7 7 3 3 1

UZPODv14_3

Súvaha
Úč POD 1 - 01

DIČ 2 1 2 1 3 8 4 7 0 5

IČO 5 3 4 7 8 4 9 5



Označenie a	STRANA AKTÍV b	Číslo riadku c	Bežné účtovné obdobie		Bezprostredne predchádzajúce účtovné obdobie
			1	2	
			Brutto - časť 1	Netto	Netto 3
			Korekcia - časť 2		
4.	Pestovateľské celky trvalých porastov (025) - /085, 092A/	15			
5.	Základné stádo a ťažné zvieratá (026) - /086, 092A/	16			
6.	Ostatný dlhodobý hmotný majetok (029, 02X, 032) - /089, 08X, 092A/	17			
7.	Obstarávaný dlhodobý hmotný majetok (042) - /094/	18			
8.	Poskytnuté preddavky na dlhodobý hmotný majetok (052) - /095A/	19			
9.	Opravná položka k nadobudnutému majetku (+/- 097) +/- 098	20			
A.III.	Dlhodobý finančný majetok súčet (r. 22 až r. 32)	21			
A.III.1.	Podielové cenné papiere a podiely v prepojených účtovných jednotkách (061A, 062A, 063A) - /096A/	22			
2.	Podielové cenné papiere a podiely s podielovou účasťou okrem v prepojených účtovných jednotkách (062A) - /096A/	23			
3.	Ostatné realizovateľné cenné papiere a podiely (063A) - /096A/	24			
4.	Pôžičky prepojeným účtovným jednotkám (066A) - /096A/	25			
5.	Pôžičky v rámci podielovej účasti okrem prepojeným účtovným jednotkám (066A) - /096A/	26			
6.	Ostatné pôžičky (067A) - /096A/	27			
7.	Dlhové cenné papiere a ostatný dlhodobý finančný majetok (065A, 069A, 06XA) - /096A/	28			



Označenie a	STRANA AKTÍV b	Číslo riadku c	Bežné účtovné obdobie		Bezprostredne predchádzajúce účtovné obdobie
			1	2	3
			Brutto - časť 1	Netto	Netto
			Korekcia - časť 2		
8.	Pôžičky a ostatný dlhodobý finančný majetok so zostatkovou dobou splatnosti najviac jeden rok (066A, 067A, 069A, 06XA) - /096A/	29			
9.	Účty v bankách s dobou viazanosti dlhšou ako jeden rok (22XA)	30			
10.	Obstarávaný dlhodobý finančný majetok (043) - /096A/	31			
11.	Poskytnuté preddávky na dlhodobý finančný majetok (053) - /095A/	32			
B.	Obežný majetok r. 34 + r. 41 + r. 53 + r. 66 + r. 71	33	2 7 1 6 0 8	2 7 1 6 0 8	2 0 5 3 8 1
B.I.	Zásoby súčet (r. 35 až r. 40)	34	1 0 4 5 3	1 0 4 5 3	1 5 3 7
B.I.1.	Materiál (112, 119, 11X) - /191, 19X/	35	8 3 3 1	8 3 3 1	1 3 7 7
2.	Nedokončená výroba a polotovary vlastnej výroby (121, 122, 12X) - /192, 193, 19X/	36			
3.	Výrobky (123) - /194/	37			
4.	Zvieratá (124) - /195/	38			
5.	Tovar (132, 133, 13X, 139) - /196, 19X/	39	2 1 2 2	2 1 2 2	1 6 0
6.	Poskytnuté preddávky na zásoby (314A) - /391A/	40			
B.II.	Dlhodobé pohľadávky súčet (r. 42 + r. 46 až r. 52)	41			
B.II.1.	Pohľadávky z obchodného styku súčet (r. 43 až r. 45)	42			

UZPODv14_5

Súvaha
Úč POD 1 - 01

DIČ 2 1 2 1 3 8 4 7 0 5

IČO 5 3 4 7 8 4 9 5



Označenie a	STRANA AKTÍV b	Číslo riadku c	Bežné účtovné obdobie		Bezprostredne predchádzajúce účtovné obdobie
			1	2	3
			Brutto - časť 1	Netto	Netto
			Korekcia - časť 2		
1.a.	Pohľadávky z obchodného styku voči prepojeným účtovným jednotkám (311A, 312A, 313A, 314A, 315A, 31XA) - /391A/	43			
1.b.	Pohľadávky z obchodného styku v rámci podielovej účasti okrem pohľadávok voči prepojeným účtovným jednotkám (311A, 312A, 313A, 314A, 315A, 31XA) - /391A/	44			
1.c.	Ostatné pohľadávky z obchodného styku (311A, 312A, 313A, 314A, 315A, 31XA) - /391A/	45			
2.	Čistá hodnota zákazky (316A)	46			
3.	Ostatné pohľadávky voči prepojeným účtovným jednotkám (351A) - /391A/	47			
4.	Ostatné pohľadávky v rámci podielovej účasti okrem pohľadávok voči prepojeným účtovným jednotkám (351A) - /391A/	48			
5.	Pohľadávky voči spoločníkom, členom a združeniu (354A, 355A, 358A, 35XA) - /391A/	49			
6.	Pohľadávky z derivátových operácií (373A, 376A)	50			
7.	Iné pohľadávky (335A, 336A, 33XA, 371A, 374A, 375A, 378A) - /391A/	51			
8.	Odložená daňová pohľadávka (481A)	52			
B.III.	Krátkodobé pohľadávky súčet (r. 54 + r. 58 až r. 65)	53	1 4 8 3 3 2	1 4 8 3 3 2	9 2 0 4 2
B.III.1.	Pohľadávky z obchodného styku súčet (r. 55 až r. 57)	54	1 2 0 8 4 7	1 2 0 8 4 7	6 9 5 0 0
1.a.	Pohľadávky z obchodného styku voči prepojeným účtovným jednotkám (311A, 312A, 313A, 314A, 315A, 31XA) - /391A/	55			
1.b.	Pohľadávky z obchodného styku v rámci podielovej účasti okrem pohľadávok voči prepojeným účtovným jednotkám (311A, 312A, 313A, 314A, 315A, 31XA) - /391A/	56			

UZPODv14_6

Súvaha
Úč POD 1 - 01

DIČ 2 1 2 1 3 8 4 7 0 5

IČO 5 3 4 7 8 4 9 5



Označenie a	STRANA AKTÍV b	Číslo riadku c	Bežné účtovné obdobie		Bezprostredne predchádzajúce účtovné obdobie
			1	2	3
			Brutto - časť 1 Korekcia - časť 2	Netto	Netto
1.c.	Ostatné pohľadávky z obchodného styku (311A, 312A, 313A, 314A, 315A, 31XA) - /391A/	57	1 2 0 8 4 7	1 2 0 8 4 7	6 9 5 0 0
2.	Čistá hodnota zákazky (316A)	58			
3.	Ostatné pohľadávky voči prepojeným účtovným jednotkám (351A) - /391A/	59			
4.	Ostatné pohľadávky v rámci podielovej účasti okrem pohľadávok voči prepojeným účtovným jednotkám (351A) - /391A/	60			
5.	Pohľadávky voči spoločníkom, členom a združeniu (354A, 355A, 358A, 35XA, 398A) - /391A/	61			
6.	Sociálne poistenie (336A) - /391A/	62			
7.	Daňové pohľadávky a dotácie (341, 342, 343, 345, 346, 347) - /391A/	63	2 7 4 8 1	2 7 4 8 1	2 2 5 4 2
8.	Pohľadávky z derivátových operácií (373A, 376A)	64			
9.	Iné pohľadávky (335A, 33XA, 371A, 374A, 375A, 378A) - /391A/	65	4	4	
B.IV.	Krátkodobý finančný majetok súčet (r. 67 až r. 70)	66			
B.IV.1.	Krátkodobý finančný majetok v prepojených účtovných jednotkách (251A, 253A, 256A, 257A, 25XA) - /291A, 29XA/	67			
2.	Krátkodobý finančný majetok bez krátkodobého finančného majetku v prepojených účtovných jednotkách (251A, 253A, 256A, 257A, 25XA) - /291A, 29XA/	68			
3.	Vlastné akcie a vlastné obchodné podiely (252)	69			
4.	Obstarávaný krátkodobý finančný majetok (259, 314A) - /291A/	70			

UZPODv14_7

Súvaha
Úč POD 1 - 01

DIČ 2 1 2 1 3 8 4 7 0 5

IČO 5 3 4 7 8 4 9 5



Označenie a	STRANA AKTÍV b	Číslo riadku c	Bežné účtovné obdobie		Bezprostredne predchádzajúce účtovné obdobie	
			1	2		3
			Brutto - časť 1 Korekcia - časť 2	Netto		
B.V.	Finančné účty r. 72 + r. 73	71	1 1 2 8 2 3	1 1 2 8 2 3	1 1 1 8 0 2	
B.V.1.	Peniaze (211, 213, 21X)	72	3 1 3 4	3 1 3 4	2 4 4 7	
2.	Účty v bankách (221A, 22X, +/- 261)	73	1 0 9 6 8 9	1 0 9 6 8 9	1 0 9 3 5 5	
C.	Časové rozlíšenie súčet (r. 75 až r. 78)	74	1 8 5 7	1 8 5 7	9 8 1	
C.1.	Náklady budúcich období dlhodobé (381A, 382A)	75				
2.	Náklady budúcich období krátkodobé (381A, 382A)	76	1 8 5 7	1 8 5 7	9 8 1	
3.	Príjmy budúcich období dlhodobé (385A)	77				
4.	Príjmy budúcich období krátkodobé (385A)	78				
Označenie a	STRANA PASÍV b	Číslo riadku c	Bežné účtovné obdobie 4		Bezprostredne predchádzajúce účtovné obdobie 5	
	SPOLU VLASTNÉ IMANIE A ZÁVÄZKY r. 80 + r. 101 + r. 141	79	3 3 1 4 6 8		2 8 3 6 9 3	
A.	Vlastné imanie r. 81 + r. 85 + r. 86 + r. 87 + r. 90 + r. 93 + r. 97 + r. 100	80	1 6 4 3 7 3		1 3 4 9 9 4	
A.I.	Základné imanie súčet (r. 82 až r. 84)	81	5 5 0 0 0		5 5 0 0 0	
A.I.1.	Základné imanie (411 alebo +/- 491)	82	5 5 0 0 0		5 5 0 0 0	
2.	Zmena základného imania +/- 419	83				
3.	Pohľadávky za upísané vlastné imanie (/-/353)	84				
A.II.	Emisné ážio (412)	85				
A.III.	Ostatné kapitálové fondy (413)	86	5 0 0 0 0		5 0 0 0 0	
A.IV.	Zákonné rezervné fondy r. 88 + r. 89	87	3 3 3 6		3 0 4 6	
A.IV.1.	Zákonný rezervný fond a nedeliteľný fond (417A, 418, 421A, 422)	88	3 3 3 6		3 0 4 6	
2.	Rezervný fond na vlastné akcie a vlastné podiely (417A, 421A)	89				



Označenie a	STRANA PASÍV b	Číslo riadku c	Bežné účtovné obdobie 4	Bezprostredne predchádzajúce účtovné obdobie 5
A.V.	Ostatné fondy zo zisku r. 91 + r. 92	90	4 9 7 1 1	2 1 1 3 9
A.V.1.	Štatutárne fondy (423, 42X)	91		
2.	Ostatné fondy (427, 42X)	92	4 9 7 1 1	2 1 1 3 9
A.VI.	Oceňovacie rozdiely z precenenia súčet (r. 94 až r. 96)	93		
A.VI.1.	Oceňovacie rozdiely z precenenia majetku a záväzkov (+/- 414)	94		
2.	Oceňovacie rozdiely z kapitálových účastí (+/- 415)	95		
3.	Oceňovacie rozdiely z precenenia pri zlúčení, splnutí a rozdelení (+/- 416)	96		
A.VII.	Výsledok hospodárenia minulých rokov r. 98 + r. 99	97		
A.VII.1.	Nerozdelený zisk minulých rokov (428)	98		
2.	Neuhradená strata minulých rokov (-/429)	99		
A.VIII.	Výsledok hospodárenia za účtovné obdobie po zdanení +/- r. 01 - (r. 81 + r. 85 + r. 86 + r. 87 + r. 90 + r. 93 + r. 97 + r. 101 + r. 141)	100	6 3 2 6	5 8 0 9
B.	Záväzky r. 102 + r. 118 + r. 121 + r. 122 + r. 136 + r. 139 + r. 140	101	1 5 5 1 6 1	1 2 4 1 9 1
B.I.	Dlhodobé záväzky súčet (r. 103 + r. 107 až r. 117)	102	3 9 7 3	2 3 6 0
B.I.1.	Dlhodobé záväzky z obchodného styku súčet (r. 104 až r. 106)	103		
1.a.	Záväzky z obchodného styku voči prepojeným účtovným jednotkám (321A, 475A, 476A)	104		
1.b.	Záväzky z obchodného styku v rámci podielovej účasti okrem záväzkov voči prepojeným účtovným jednotkám (321A, 475A, 476A)	105		
1.c.	Ostatné záväzky z obchodného styku (321A, 475A, 476A)	106		
2.	Čistá hodnota zákazky (316A)	107		
3.	Ostatné záväzky voči prepojeným účtovným jednotkám (471A, 47XA)	108		
4.	Ostatné záväzky v rámci podielovej účasti okrem záväzkov voči prepojeným účtovným jednotkám (471A, 47XA)	109		
5.	Ostatné dlhodobé záväzky (479A, 47XA)	110		
6.	Dlhodobé prijaté preddavky (475A)	111		
7.	Dlhodobé zmenky na úhradu (478A)	112		
8.	Vydané dlhopisy (473A/-/255A)	113		
9.	Záväzky zo sociálneho fondu (472)	114	3 9 7 3	2 3 6 0
10.	Iné dlhodobé záväzky (336A, 372A, 474A, 47XA)	115		
11.	Dlhodobé záväzky z derivátových operácií (373A, 377A)	116		
12.	Odložený daňový záväzok (481A)	117		

UZPODv14_9

Súvaha
Úč POD 1 - 01

DIČ 2 1 2 1 3 8 4 7 0 5

IČO 5 3 4 7 8 4 9 5



Označenie a	STRANA PASÍV b	Číslo riadku c	Bežné účtovné obdobie 4	Bezprostredne predchádzajúce účtovné obdobie 5
B.II.	Dlhodobé rezervy r. 119 + r. 120	118		
B.II.1.	Zákonné rezervy (451A)	119		
	2. Ostatné rezervy (459A, 45XA)	120		
B.III.	Dlhodobé bankové úvery (461A, 46XA)	121		
B.IV.	Krátkodobé záväzky súčet (r. 123 + r. 127 až r. 135)	122	1 3 5 0 6 6	9 3 7 7 1
B.IV.1.	Záväzky z obchodného styku súčet (r. 124 až r. 126)	123	2 6 4 0 5	1 7 7 8 0
1.a.	Záväzky z obchodného styku voči prepojeným účtovným jednotkám (321A, 322A, 324A, 325A, 326A, 32XA, 475A, 476A, 478A, 47XA)	124		
1.b.	Záväzky z obchodného styku v rámci podielovej účasti okrem záväzkov voči prepojeným účtovným jednotkám (321A, 322A, 324A, 325A, 326A, 32XA, 475A, 476A, 478A, 47XA)	125		
1.c.	Ostatné záväzky z obchodného styku (321A, 322A, 324A, 325A, 326A, 32XA, 475A, 476A, 478A, 47XA)	126	2 6 4 0 5	1 7 7 8 0
2.	Čistá hodnota zákazky (316A)	127		
3.	Ostatné záväzky voči prepojeným účtovným jednotkám (361A, 36XA, 471A, 47XA)	128		
4.	Ostatné záväzky v rámci podielovej účasti okrem záväzkov voči prepojeným účtovným jednotkám (361A, 36XA, 471A, 47XA)	129		
5.	Záväzky voči spoločníkom a združeniu (364, 365, 366, 367, 368, 398A, 478A, 479A)	130	7 0 2	7 0 2
6.	Záväzky voči zamestnancom (331, 333, 33X, 479A)	131	1 4 3 2 0	1 8 6 9 2
7.	Záväzky zo sociálneho poistenia (336A)	132	8 9 6 1	1 1 4 1 1
8.	Daňové záväzky a dotácie (341, 342, 343, 345, 346, 347, 34X)	133	6 3 8 2	2 4 4 6
9.	Záväzky z derivátových operácií (373A, 377A)	134		
10.	Iné záväzky (372A, 379A, 474A, 475A, 479A, 47XA)	135	7 8 2 9 6	4 2 7 4 0
B.V.	Krátkodobé rezervy r. 137 + r. 138	136	4 1 2 2	4 0 6 0
B.V.1.	Zákonné rezervy (323A, 451A)	137	4 1 2 2	4 0 6 0
	2. Ostatné rezervy (323A, 32X, 459A, 45XA)	138		
B.VI.	Bežné bankové úvery (221A, 231, 232, 23X, 461A, 46XA)	139	1 2 0 0 0	2 4 0 0 0
B.VII.	Krátkodobé finančné výpomoci (241, 249, 24X, 473A, /-/255A)	140		
C.	Časové rozlíšenie súčet (r. 142 až r. 145)	141	1 1 9 3 4	2 4 5 0 8
C.1.	Výdavky budúcich období dlhodobé (383A)	142		
	2. Výdavky budúcich období krátkodobé (383A)	143		
	3. Výnosy budúcich období dlhodobé (384A)	144		
	4. Výnosy budúcich období krátkodobé (384A)	145	1 1 9 3 4	2 4 5 0 8

UZPODv14_10

**Výkaz ziskov a strát
Úč POD 2 - 01**
DIČ 2 1 2 1 3 8 4 7 0 5
IČO 5 3 4 7 8 4 9 5

Označenie a	Text b	Číslo riadku c	Skutočnosť	
			bežné účtovné obdobie 1	bezprostredne predchádzajúce účtovné obdobie 2
*	Čistý obrát (časť účt. tr. 6 podľa zákona)	01	3 8 7 1 2 9	3 6 1 3 2 3
**	Výnosy z hospodárskej činnosti spolu súčet (r. 03 až r. 09)	02	6 9 8 7 3 1	6 4 3 4 2 4
I.	Tržby z predaja tovaru (604, 607)	03	2 3 9 3	1 6 7 8
II.	Tržby z predaja vlastných výrobkov (601)	04		
III.	Tržby z predaja služieb (602, 606)	05	3 8 4 7 3 6	3 5 9 6 4 6
IV.	Zmeny stavu vnútroorganizačných zásob (+/-) (účtová skupina 61)	06		
V.	Aktivácia (účtová skupina 62)	07		
VI.	Tržby z predaja dlhodobého nehmotného majetku, dlhodobého hmotného majetku a materiálu (641, 642)	08	2 8 7 8	1 1 6 1
VII.	Ostatné výnosy z hospodárskej činnosti (644, 645, 646, 648, 655, 657)	09	3 0 8 7 2 4	2 8 0 9 3 9
**	Náklady na hospodársku činnosť spolu r. 11 + r. 12 + r. 13 + r. 14 + r. 15 + r. 20 + r. 21 + r. 24 + r. 25 + r. 26	10	6 7 8 3 6 2	6 2 8 9 1 9
A.	Náklady vynaložené na obstaranie predaného tovaru (504, 507)	11	1 4 4 0	3 5 5
B.	Spotreba materiálu, energie a ostatných neskladovateľných dodávok (501, 502, 503)	12	5 4 5 4 3	7 7 4 6 2
C.	Opravné položky k zásobám (+/-) (505)	13		
D.	Služby (účtová skupina 51)	14	9 4 5 9 0	7 3 9 8 4
E.	Osobné náklady (r. 16 až r. 19)	15	4 2 8 5 7 4	4 0 9 5 5 1
E.1.	Mzdové náklady (521, 522)	16	2 8 9 1 0 1	2 7 9 9 8 6
2.	Odmeny členom orgánov spoločnosti a družstva (523)	17	1 2 0 0 0	1 2 0 0 0
3.	Náklady na sociálne poistenie (524, 525, 526)	18	1 0 3 1 4 3	9 9 0 8 6
4.	Sociálne náklady (527, 528)	19	2 4 3 3 0	1 8 4 7 9
F.	Dane a poplatky (účtová skupina 53)	20	4 1 1 6	6 3 5
G.	Odpisy a opravné položky k dlhodobému nehmotnému majetku a dlhodobému hmotnému majetku (r. 22 + r. 23)	21	4 3 7 0 9	3 3 8 5 8
G.1.	Odpisy dlhodobého nehmotného majetku a dlhodobého hmotného majetku (551)	22	4 3 7 0 9	3 3 8 5 8
2.	Opravné položky k dlhodobému nehmotnému majetku a dlhodobému hmotnému majetku (+/-) (553)	23		
H.	Zostatková cena predaného dlhodobého majetku a predaného materiálu (541, 542)	24	2 8 3 9	
I.	Opravné položky k pohľadávkam (+/-) (547)	25		
J.	Ostatné náklady na hospodársku činnosť (543, 544, 545, 546, 548, 549, 555, 557)	26	4 8 5 5 1	3 3 0 7 4
***	Výsledok hospodárenia z hospodárskej činnosti (+/-) (r. 02 - r. 10)	27	2 0 3 6 9	1 4 5 0 5

UZPODv14_11

Výkaz ziskov a strát
Úč POD 2 - 01

DIČ 2 1 2 1 3 8 4 7 0 5

IČo 5 3 4 7 8 4 9 5



Označenie a	Text b	Číslo riadku c	Skutočnosť	
			bežné účtovné obdobie 1	bezprostredne predchádzajúce účtovné obdobie 2
*	Pridaná hodnota (r. 03 + r. 04 + r. 05 + r. 06 + r. 07) - (r. 11 + r. 12 + r. 13 + r. 14)	28	2 3 6 5 5 6	2 0 9 5 2 3
**	Výnosy z finančnej činnosti spolu r. 30 + r. 31 + r. 35 + r. 39 + r. 42 + r. 43 + r. 44	29		
VIII.	Tržby z predaja cenných papierov a podielov (661)	30		
IX.	Výnosy z dlhodobého finančného majetku súčet (r. 32 až r. 34)	31		
IX.1.	Výnosy z cenných papierov a podielov od prepojených účtovných jednotiek (665A)	32		
2.	Výnosy z cenných papierov a podielov v podielovej účasti okrem výnosov prepojených účtovných jednotiek (665A)	33		
3.	Ostatné výnosy z cenných papierov a podielov (665A)	34		
X.	Výnosy z krátkodobého finančného majetku súčet (r. 36 až r. 38)	35		
X.1.	Výnosy z krátkodobého finančného majetku od prepojených účtovných jednotiek (666A)	36		
2.	Výnosy z krátkodobého finančného majetku v podielovej účasti okrem výnosov prepojených účtovných jednotiek (666A)	37		
3.	Ostatné výnosy z krátkodobého finančného majetku (666A)	38		
XI.	Výnosové úroky (r. 40 + r. 41)	39		
XI.1.	Výnosové úroky od prepojených účtovných jednotiek (662A)	40		
2.	Ostatné výnosové úroky (662A)	41		
XII.	Kurzové zisky (663)	42		
XIII.	Výnosy z precenenia cenných papierov a výnosy z derivátových operácií (664, 667)	43		
XIV.	Ostatné výnosy z finančnej činnosti (668)	44		
**	Náklady na finančnú činnosť spolu r. 46 + r. 47 + r. 48 + r. 49 + r. 52 + r. 53 + r. 54	45	1 0 2 0 3	8 6 9 6
K.	Predané cenné papiere a podiely (561)	46		
L.	Náklady na krátkodobý finančný majetok (566)	47		
M.	Opravné položky k finančnému majetku (+/-) (565)	48		
N.	Nákladové úroky (r. 50 + r. 51)	49	2 1 4 7	3 0 2 0
N.1.	Nákladové úroky pre prepojené účtovné jednotky (562A)	50		
2.	Ostatné nákladové úroky (562A)	51	2 1 4 7	3 0 2 0
O.	Kurzové straty (563)	52		
P.	Náklady na precenenie cenných papierov a náklady na derivátové operácie (564, 567)	53		
Q.	Ostatné náklady na finančnú činnosť (568, 569)	54	8 0 5 6	5 6 7 6

UZPODv14_12		Výkaz ziskov a strát Úč POD 2 - 01		DIČ 2 1 2 1 3 8 4 7 0 5	IČO 5 3 4 7 8 4 9 5	
Ozna- čenie a	Text b	Číslo riadku c	Skutočnosť			
			bežné účtovné obdobie 1	bezprostredne predchádzajúce účtovné obdobie 2		
***	Výsledok hospodárenia z finančnej činnosti (+/-) (r. 29 - r. 45)	55	- 1 0 2 0 3	- 8 6 9 6		
****	Výsledok hospodárenia za účtovné obdobie pred zdanením (+/-) (r. 27 + r. 55)	56	1 0 1 6 6	5 8 0 9		
R.	Daň z príjmov (r. 58 + r. 59)	57	3 8 4 0			
R.1.	Daň z príjmov splatná (591, 595)	58	3 8 4 0			
2.	Daň z príjmov odložená (+/-) (592)	59				
S.	Prevod podielov na výsledku hospodárenia spoločníkom (+/- 596)	60				
****	Výsledok hospodárenia za účtovné obdobie po zdanení (+/-) (r. 56 - r. 57 - r. 60)	61	6 3 2 6	5 8 0 9		